



**BANCO CENTRAL DE RESERVA DEL PERÚ  
SUCURSAL IQUITOS**

**SÍNTESIS ECONÓMICA DE LORETO  
ABRIL 2011 <sup>1/</sup>**

**DEPARTAMENTO DE ESTUDIOS ECONÓMICOS**

## CONTENIDO

	<u>Página</u>
<b>RESEÑA INTRODUCTORIA</b> .....	03
<b>I. ACTIVIDAD PRODUCTIVA</b> .....	04
1.1. Producción .....	04
1.1.1. Producción agropecuaria .....	04
1.1.2. Producción pesquera .....	07
1.1.3. Producción de hidrocarburos .....	07
1.1.4. Producción manufacturera .....	08
1.1.5. Producción de electricidad y agua potable .....	09
1.1.6. Turismo .....	10
1.1.7. Comercio: encuesta de ventas .....	10
1.1.8. Expectativas empresariales .....	11
<b>II. TIPO DE CAMBIO</b> .....	13
2.1. Tipo de cambio del mercado informal de Iquitos .....	13
<b>III. SECTOR EXTERNO</b> .....	13
3.1. Exportaciones .....	13
3.2. Importaciones .....	15
<b>IV. FINANZAS PÚBLICAS</b> .....	15
4.1. Gobierno central .....	15
4.2. Gobierno regional .....	17
4.3. Gobierno local .....	19
<b>V. MONEDA Y CRÉDITO</b> .....	20
5.1. Depósitos del sistema financiero .....	20
5.2. Crédito del sistema financiero .....	22
<b>VI. INFORMACIÓN ESTADÍSTICA</b> .....	25
Anexo N° 01: Producción agropecuaria .....	26
Anexo N° 02: Siembras agrícolas por campaña .....	27
Anexo N° 03: Cosechas agrícolas .....	28
Anexo N° 04: Producción pesquera .....	29
Anexo N° 05: Producción de madera rolliza .....	30
Anexo N° 06: Producción de madera aserrada .....	31
Anexo N° 07: Producción de petróleo crudo .....	31
Anexo N° 08 y 09: Producción manufacturera .....	32 y 33
Anexo N° 10: Empleo formal urbano .....	34
Anexo N° 11: Arribos y pernотaciones a establecimientos de hospedaje .....	34
Anexo N° 12: Producción de energía eléctrica y agua potable .....	35
Anexo N° 13 y 14: Exportaciones FOB .....	36 y 37
Anexo N° 15: Importaciones FOB .....	38
Anexo N° 16: Ingresos corrientes del gobierno central .....	38
Anexo N° 17: Ejecución de ingresos del gobierno regional .....	39
Anexo N° 18: Ejecución de gastos del gobierno regional .....	40
Anexo N° 19: Programa de inversiones del gobierno regional .....	41
Anexo N° 20: Depósitos y obligaciones del sistema financiero por entidad .....	42
Anexo N° 21: Depósitos y obligaciones del sistema financiero según modalidad .....	43
Anexo N° 22: Depósitos y obligaciones del sistema financiero por tipo .....	43
Anexo N° 23: Crédito del sistema financiero .....	44
Anexo N° 24: Cartera pesada en el sistema financiero .....	45
<b>VII. FICHA TÉCNICA</b> .....	46

**DIRECCIÓN EN INTERNET**

<http://www.bcrp.gob.pe/proyeccion-institucional/sucursales/iquitos/loreto.html>

## RESEÑA INTRODUCTORIA

En el periodo enero-abril de 2011, el **indicador de actividad económica** acumuló un crecimiento de 5,9 por ciento respecto a similar periodo del año anterior, como resultado del desempeño positivo de los sectores manufactura, servicios financieros, servicios de gobierno y, electricidad y agua.

En abril se registraron 8 148 arribos de **turistas** a Iquitos y 17 721 pernотaciones; inferiores en 42,0 y 37,6 por ciento, cada caso, respecto a similar mes del año anterior, debido al menor flujo de visitantes. En el periodo enero-abril de 2011, ambos indicadores registran variaciones negativas.

La **encuesta a empresarios** de Iquitos, reveló que el 36 por ciento incrementó sus ventas; el 34 por ciento las disminuyó y el 30 por ciento restante las mantuvo en el mismo nivel de abril del año anterior. Las expectativas empresariales avizoran un escenario económico estable dentro de un mes, tres meses y doce meses, tanto para el país como para las empresas locales.

Las **exportaciones** departamentales (US\$ 5,7 millones) registraron un aumento de US\$ 3,2 millones frente a abril del año anterior, debido a las mayores ventas de equipo de transporte y perolero, combustibles, conservas de palmito y productos forestales. Las **importaciones** alcanzaron US\$ 10,1 millones, menores en US\$ 5,5 millones respecto a abril del año anterior, debido a las menores compras de bienes de capital. En el periodo enero-abril las exportaciones

crecieron US\$ 5,1 millones, y las importaciones lo hicieron en US\$ 64,3 millones, respecto a similar lapso de 2010.

Los **ingresos corrientes** del gobierno central sumaron S/. 40,0 millones en abril 2011, superiores en S/. 3,3 millones frente a similar mes del año anterior, como resultado de la menor recaudación del impuesto general a las ventas interno, impuesto selectivo al consumo e impuestos a los ingresos. En el periodo enero-abril acumularon S/. 190,4 millones, superiores en S/. 57,1 millones frente a similar lapso del año anterior.

La **inversión** ejecutada por los tres niveles de gobierno en Loreto totalizó S/. 40,5 millones en abril 2011, superior en S/. 17,1 millones frente a similar mes del año anterior. La inversión del gobierno regional aumentó S/. 13,5 millones, la del Gobierno Central en S/. 3,0 millones, y la del gobierno local en S/. 0,6 millones. En el periodo enero-abril, la inversión acumuló S/. 198,1 millones, superior en S/. 108,5 millones, frente a similar lapso del año anterior.

Al 30 de abril, los **depósitos** del sistema financiero fueron de S/. 587,0 millones, registrando un crecimiento real anual de 20,9 por ciento; y las **colocaciones** registraron un saldo de S/. 1 039,3 millones, experimentando una expansión real anual de 23,6 por ciento. La **cartera atrasada** representó el 2,2 por ciento de las colocaciones brutas totales, menor en 0,7 puntos porcentuales frente a abril 2010.

## I. ACTIVIDAD PRODUCTIVA

### 1.1. Producción

En el periodo enero-abril de 2011, el indicador de actividad económica regional creció 5,9 por ciento respecto a similar lapso del año anterior, como resultado del desempeño positivo de los sectores manufactura, servicios financieros, servicios gubernamentales y, electricidad y agua. En particular, avanzaron los sectores manufactura (22,8 por ciento) y servicios financieros (20,3 por ciento). En el caso de

servicios financieros influyeron las mayores colocaciones y depósitos de las instituciones financieras, y en manufactura la expansión de la industria no primaria y primaria.

Por el contrario, cayeron los sectores pesca, hidrocarburos y agropecuario, este último asociado a la pérdida de áreas de cultivo por las inundaciones de los ríos acontecidas en los meses de febrero, marzo y abril últimos.

**CUADRO 1**  
**INDICADOR DE ACTIVIDAD ECONÓMICA REGIONAL 1/ 2/**  
**(Variación porcentual respecto a similar periodo del año anterior)**

Sector	Ponderación	ENERO-ABRIL
	3/	2011
Agropecuario	15,8	-3,3
Agrícola		-8,1
Pecuario		15,7
Pesca	1,0	-25,4
Hidrocarburos	7,9	-8,6
Manufactura	12,6	22,8
Primaria		6,3
No primaria		25,1
Electricidad y agua	2,0	0,1
Servicios gubernamentales	10,9	13,5
Servicios financieros	1,8	20,3
<b>Total</b>	<b>52,0</b>	<b>5,9</b>

1/ Es un indicador parcial de la actividad económica de la región que alcanza una cobertura de 52,0 por ciento del valor agregado bruto de la producción regional según cifras del INEI.

2/ Actualizado con información al 20 de junio de 2010

3/ Considera la estructura productiva de la región para el año 2007 según cifras del INEI. En el caso de los servicios financieros se considera como ponderación el promedio nacional (1,8 por ciento)

Fuente: Direcciones Regionales del MINAG, Dirección Regional de la Producción y empresas, Perúpetro, OSINERGMIN, Electro Oriente, EPS Loreto, Gobierno Regional de Loreto y SBS.

Elaboración: BCRP. Sucursal Iquitos.

#### 1.1.1. Producción agropecuaria

El valor bruto de la producción agropecuaria disminuyó en 8,3 por ciento respecto a abril del año anterior, como resultado de las menores áreas cosechadas, afectadas por las inundaciones de los ríos suscitadas en los meses de febrero, marzo y abril del presente

año. El sub-sector agrícola continuó cayendo; mientras el pecuario siguió creciendo.

En el periodo enero-abril el valor bruto de la producción agropecuaria acumuló una caída de 3,3 por ciento, por factores climáticos.

**CUADRO Nº 2**  
**VALOR BRUTO DE LA PRODUCCIÓN AGROPECUARIA**  
**(Variaciones porcentuales reales)**

	ABRIL		ENERO-ABRIL	
	2010	2011	2010	2011
Sub-sector agrícola	4,7	-14,0	4,1	-8,1
Sub-sector pecuario	21,6	10,2	7,0	15,7
<b>Sector agropecuario</b>	<b>8,3</b>	<b>-8,3</b>	<b>4,6</b>	<b>-3,3</b>

Fuente: Dirección Regional de Agricultura de Loreto.

Elaboración: BCRP. Sucursal Iquitos. Departamento de Estudios Económicos.

El valor bruto de la producción agrícola se contrajo 14,0 por ciento, inducido por la disminución de la producción de los principales cultivos, cuyas áreas cosechadas fueron afectadas por las inundaciones de los ríos. En particular cayó la producción de

yuca (-5 672 toneladas), plátano (-4 101 toneladas) y arroz (-1 117 toneladas).

Con ello, en los primeros cuatro meses de 2011, el valor bruto de la producción agrícola acumuló una contracción de 8,1 por ciento.

**CUADRO Nº 3**  
**PRODUCCIÓN DE PRINCIPALES PRODUCTOS AGRÍCOLAS 1/**  
**(Toneladas)**

CULTIVO	ABRIL		Var. %	ENERO-ABRIL		Var. %
	2010	2011		2010	2011	
Arroz	2 866	1 749	-39,0	17 360	20 932	20,6
Plátano	26 359	22 258	-15,6	113 442	101 062	-10,9
Yuca	28 854	23 182	-19,7	125 244	104 949	-16,2
Maíz choclo	968	886	-8,5	6 786	6 348	-6,5
Limón	937	1 003	7,0	3 797	3 949	4,0
Papaya	1 092	1 062	-2,7	4 312	4 519	4,8
Piña	426	434	1,9	3 733	4 093	9,6
Caña azúcar	10 997	11 131	1,2	57 160	57 042	-0,2
Maíz amarillo	1 304	1 143	-12,3	15 603	13 417	-14,0
Camu camu	802	986	22,9	5 726	6 289	9,8

1/ Cifras preliminares.

Fuente: Dirección Regional de Agricultura de Loreto.

Elaboración: BCRP. Sucursal Iquitos. Departamento de Estudios Económicos.

**GRÁFICO Nº 1**  
**PARTICIPACIÓN EN EL VBP**  
**AGRÍCOLA**  
**ENERO-ABRIL 2011**

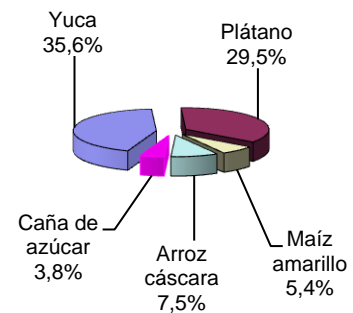

Los precios en chacra de la mayoría de productos agrícolas registró un alza, con excepción de sachá inchi (-11,6 por ciento) por su bajo rendimiento y la estabilidad de

los precios de caña de azúcar y camu camu. Los que más crecieron fueron el de palma aceitera, yuca y arroz cáscara; en particular el primero (60,0 por ciento).

**CUADRO Nº 4**  
**PRECIOS EN CHACRA DE LOS PRINCIPALES**  
**PRODUCTOS AGRÍCOLAS**  
**(Nuevos soles por kilogramo)**

	ABRIL		Var. %
	2010	2011	
Arroz cáscara	0,46	0,53	15,2
Plátano	0,27	0,30	11,1
Yuca	0,26	0,30	15,4
Caña de azúcar	0,11	0,11	0,0
Maíz amarillo duro	0,55	0,61	10,9
Palma aceitera	0,25	0,40	60,0
Sachá inchi	1,55	1,37	-11,6
Camu camu	0,88	0,88	0,0

Fuente: Dirección Regional de Agricultura de Loreto.

Elaboración: BCRP. Sucursal Iquitos. Departamento de Estudios Económicos.

Las siembras totalizaron 4,8 mil hectáreas en abril, superficie superior en 54,8 por ciento a la registrada en similar mes de la campaña anterior, debido a la disponibilidad de áreas barrizales por el estiaje de los ríos y de semillas, y por los mejores precios en chacra.

En la campaña agrícola 2010-2011, periodo agosto-abril acumularon 83,3 mil hectáreas, superiores en 0,6 por ciento respecto a la campaña anterior, ello reflejó el aumento de las áreas sembradas de maíz, inducido en particular por los mayores precios en chacra.

**CUADRO Nº 5  
SUPERFICIE SEMBRADA (Has.) 1/**

	ABRIL		Var. %	CAMPAÑA AGRÍCOLA 2/		Var. %
	2010	2011		2009-2010	2010-2011	
-Arroz cáscara	296	1 038	250,7	16 905	16 805	-0,6
-Maíz amarillo duro	187	910	386,6	20 110	22 512	11,9
-Yuca	1 743	1 741	-0,1	27 661	26 609	-3,8
-Plátano	266	271	1,9	5 296	5 211	-1,6
-Frijol grano seco	200	143	-28,5	539	409	-24,1
-Frijol caupí (chiclayo)	0	10	-	1 055	871	-17,4
-Palma aceitera	10	0	-100,0	1 055	483	-54,2
-Sacha inchi	0	0	-	120	0	-100,0
-Camu camu	0	0	-	1 252	305	-75,6
-Otros	370	643	73,8	8 820	10 113	14,7
<b>TOTAL</b>	<b>3 072</b>	<b>4 756</b>	<b>54,8</b>	<b>82 813</b>	<b>83 318</b>	<b>0,6</b>

1/ Cifras preliminares

2/ Agosto 2010-abril 2011.

Fuente: Dirección Regional de Agricultura de Loreto.

Elaboración: BCRP. Sucursal Iquitos. Departamento de Estudios Económicos.

Respecto a los factores meteorológicos, las lluvias acumularon 280,5 mm. en abril, superiores en 9,6 por ciento respecto a similar mes de 2010. La temperatura mínima fue de 22,3 °C y la máxima de 31,1 °C, la primera mayor en 0,3 °C y la segunda menor en 0,4 °C, respecto a sus niveles normales.

En cuanto a factores hidrológicos, el caudal del río Amazonas está en época de creciente y registró un nivel promedio de 117,09 msnm, superior al registrado en abril del año

anterior. También aumentó el caudal de los ríos Ucayali, Marañón, Napo y Nanay, inclusive el primero se desbordó en la provincia de Requena. Solo el río Huallaga registró un menor caudal frente al año 2010.

El incremento del caudal de los ríos mantiene inundadas las áreas de terrenos y de restingas bajas, pero en algunos puntos ha comenzado a descender; sin embargo, la disponibilidad del recurso hídrico es favorable para el transporte fluvial.

**GRÁFICO Nº 2  
NIVEL DEL AGUA DEL RÍO AMAZONAS**

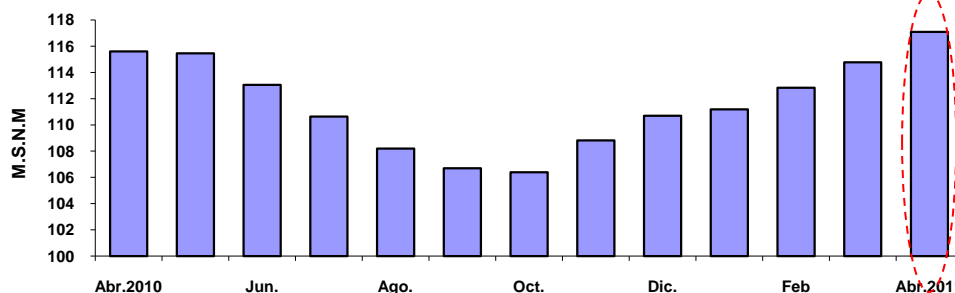

Fuente: Dirección Regional de Agricultura de Loreto.  
Elaboración: BCRP. Sucursal Iquitos. Dpto. de Estudios Económicos.

El valor bruto de la producción pecuaria creció 10,2 por ciento respecto a abril del año anterior, inducido por la crianza intensiva de aves y vacuno. Se registró un aumento generalizado en todos los rubros explicativos, particularmente en huevos (75 toneladas),

leche (55 toneladas), carne de vacuno (54 toneladas) y carne de aves (53 toneladas).

En el periodo de enero-abril de 2011, el valor bruto de la producción pecuaria acumuló una expansión de 15,7 por ciento.

**CUADRO N° 6  
PRODUCCIÓN PECUARIA 1/  
(Toneladas)**

ESPECIES	ABRIL		Var. % Real	ENERO- ABRIL		Var. % Real
	2010	2011		2010	2011	
Carne de aves	1 616	1 669	3,3	5 943	6 661	12,1
Carne de porcino	175	208	18,9	757	870	14,9
Carne de vacuno	133	187	40,6	535	713	33,3
Carne de ovino	4	4	0,0	18	19	5,6
Carne de búfalo	22	23	4,5	72	81	12,5
Huevos	240	315	31,3	1 044	1 329	27,3
Leche	208	263	26,4	811	1 010	24,5
<b>Total pecuario</b>	<b>2 398</b>	<b>2 669</b>	<b>10,2</b>	<b>9 180</b>	<b>10 683</b>	<b>15,7</b>

1/ Cifras preliminares.

Fuente: Dirección Regional de Agricultura de Loreto.

Elaboración: BCRP. Sucursal Iquitos. Departamento de Estudios Económicos.

**GRÁFICO N° 3  
PARTICIPACIÓN EN EL VBP  
PECUARIO  
ENERO-ABRIL 2011**

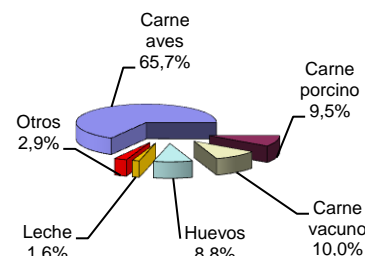

### 1.1.2. Producción pesquera

La actividad pesquera habría registrado una disminución de 6,0 por ciento respecto a abril del año anterior, debido a factores hidrológicos. En consecuencia, el desembarque de pescado para consumo humano se redujo en 65 toneladas, debido al menor ingreso de pescado en todos los estados de conservación.

Por su parte, la comercialización de peces ornamentales vivos cayó en 32,4 por ciento, debido a menores ventas al mercado externo.

En el periodo enero-abril de 2011, la actividad pesquera registró una caída de 25,4 por ciento respecto a similar lapso del año anterior.

**CUADRO N° 7  
PRODUCCIÓN PESQUERA CONTINENTAL**

	ABRIL		Var. %	ENERO – ABRIL		Var. %
	2010	2011		2010	2011	
<b>I. –Consumo Humano (TM)</b>	<b>1 471</b>	<b>1 406</b>	<b>-4,4</b>	<b>7 543</b>	<b>5 624</b>	<b>-25,4</b>
<b>Fresco</b>	<b>1 388</b>	<b>1 346</b>	<b>-3,0</b>	<b>7 195</b>	<b>5 383</b>	<b>-25,2</b>
-Llambina	326	523	60,4	1 866	2 092	12,1
-Ractacara	133	230	72,9	1 290	920	-28,7
-Boquichico	211	103	-51,2	742	411	-44,6
-Palometa	16	37	131,3	122	147	20,5
-Sardina	59	38	-35,6	324	151	-53,4
-Otras especies	643	415	-35,5	2 851	1 662	-41,7
<b>Salpreso</b>	<b>29</b>	<b>26</b>	<b>-10,3</b>	<b>144</b>	<b>105</b>	<b>-27,1</b>
<b>Seco- salado</b>	<b>54</b>	<b>34</b>	<b>-37,0</b>	<b>204</b>	<b>136</b>	<b>-33,3</b>
<b>II.-Ornamentales (Miles de unidades)</b>	<b>786</b>	<b>531</b>	<b>-32,4</b>	<b>2 764</b>	<b>2 122</b>	<b>-23,2</b>
- Mercado interno	0	4	-	10	15	50,0
- Mercado externo	786	527	-33,0	2 754	2 107	-23,5
- Stock remanente y/o mortandad	0	0	-	0	0	-
<b>TOTAL (I+II)</b>			<b>-6,0</b>			<b>-25,4</b>

Fuente: Dirección Regional de la Producción de Loreto.

Elaboración: BCRP. Sucursal Iquitos. Departamento de Estudios Económicos.

### 1.1.3. Producción de hidrocarburos

La producción fiscalizada de petróleo crudo totalizó 844 mil barriles en abril 2011, volumen menor en 57 mil barriles (-6,3 por ciento) respecto a similar mes del año anterior,

con lo cual, en el periodo de enero-abril de 2011, la producción fiscalizada de petróleo crudo acumuló una disminución de 325 mil barriles (-8,6 por ciento).

**CUADRO N° 8  
PRODUCCIÓN FISCALIZADA DE PETRÓLEO CRUDO  
(Miles de barriles)**

	ABRIL		Var. %	ENERO – ABRIL		Var. %
	2010	2011		2010	2011	
<b>Pluspetrol Norte</b>	<b>893</b>	<b>838</b>	<b>-6,2</b>	<b>3 726</b>	<b>3 409</b>	<b>-8,5</b>
Lote 1-AB	570	530	-7,0	2 270	2 133	-6,0
Lote 8	323	308	-4,6	1 456	1 276	-12,4
<b>The Maple Energy</b>	<b>8</b>	<b>6</b>	<b>-25,0</b>	<b>43</b>	<b>35</b>	<b>-18,6</b>
Lote 31-B	6	5	-16,7	30	26	-13,3
Lote 31-E	2	1	-50,0	13	9	-30,8
<b>Total</b>	<b>901</b>	<b>844</b>	<b>-6,3</b>	<b>3 769</b>	<b>3 444</b>	<b>-8,6</b>

Fuente: Perúpetro S.A.

**GRÁFICO N° 4  
PRODUCCIÓN DE PETRÓLEO POR  
EMPRESAS  
Participación % Ene.- Abr. 2011**

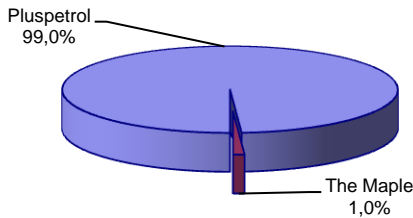

**GRÁFICO N° 5  
PRODUCCIÓN DE PETRÓLEO CRUDO Y PRECIO  
INTERNACIONAL**

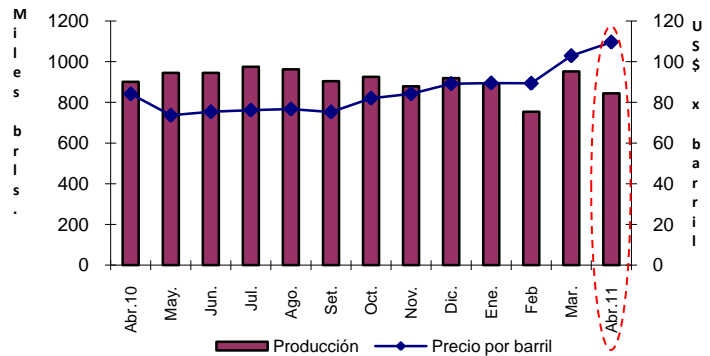

Elaboración: BCRP. Sucursal Iquitos. Dpto. de Estudios Económicos

#### 1.1. 4. Producción manufacturera

La actividad manufacturera se expandió 34,5 por ciento respecto a abril del año anterior, como resultado del dinamismo tanto de la

industria no primaria como primaria, con lo cual, en el periodo enero-abril de 2011, acumuló un crecimiento de 22,8 por ciento.

**CUADRO N° 9  
VALOR BRUTO DE LA PRODUCCIÓN DEL SECTOR MANUFACTURA  
(Variaciones reales) 1/**

	ABRIL		ENERO-ABRIL	
	2010	2011	2010	2011
Industria primaria	0,0	2,8	-3,1	6,3
Industria no primaria	-22,3	39,2	-6,5	25,1
<b>Total manufactura</b>	<b>-19,9</b>	<b>34,5</b>	<b>-6,1</b>	<b>22,8</b>

1/ Respecto al mismo mes o periodo del año anterior.

Fuente: Dirección Regional de la Producción de Loreto y Encuesta a Empresas Industriales.

Elaboración: BCRP. Sucursal Iquitos. Departamento de Estudios Económicos.

#### Sub-sector manufactura primaria

La industria primaria avanzó 2,8 por ciento respecto a abril del año anterior, inducida por el incremento de los volúmenes de producción de refinados de petróleo, en

particular de diesel B5 y gasolina de 84 octanos, con lo cual, en el periodo enero-abril acumuló una expansión de 6,3 por ciento, ante la mayor producción de combustibles.



**CUADRO N° 10**  
**ÍNDICE DE VOLUMEN FÍSICO DE LA MANUFACTURA PRIMARIA**

CIU	RAMAS DE ACTIVIDAD	ABRIL		Var. %	ENERO - ABRIL		Var. %
		2010	2011		2010	2011	
1511	Productos cárnicos	20,1	0,0	-100,0	19,9	10,1	-49,2
2320	Refinación de petróleo	148,7	153,6	3,3	141,4	150,6	6,5
<b>Total</b>		<b>144,3</b>	<b>148,3</b>	<b>2,8</b>	<b>137,1</b>	<b>145,8</b>	<b>6,3</b>

Fuente: Dirección Regional de la Producción de Loreto y Encuesta a Empresas Industriales.  
Elaboración: BCRP. Sucursal Iquitos. Departamento de Estudios Económicos.

### Sub-sector manufactura no primaria

La industria no primaria se expandió 39,2 por ciento, como resultado del dinamismo de las ramas de actividad orientadas al mercado externo como madera aserrada, conservas de palmito y triplay; así como también de las ramas orientadas al mercado interno como mallas metálicas y hélices, bombas y motores para pozos de petróleo, alimento para animales, impresión, productos lácteos y

bebidas gaseosas. Dicho resultado fue contrarrestado, en parte, por la menor producción de ladrillos, bebidas malteadas, oxígeno industrial, productos de panadería y ensamblaje de motocicletas y motokar.

En el periodo enero-abril de 2011, la industria no primaria acumuló un incremento de 25,1 por ciento frente al año anterior.

**CUADRO N° 11**  
**ÍNDICE DE VOLUMEN FÍSICO DE LA MANUFACTURA NO PRIMARIA**

CIU	RAMAS DE ACTIVIDAD	ABRIL		Var. %	ENERO- ABRIL		Var. %
		2010	2011		2010	2011	
1513	Conservas de palmito	37,3	79,6	113,4	37,8	72,0	90,5
1520	Productos lácteos	60,5	66,6	10,1	56,2	63,4	12,8
1531	Pilado de arroz	0,0	0,0	-	124,8	0,0	-100,0
1533	Alimentos para animales	1,3	2,0	53,8	1,3	1,6	23,1
1541	Productos de panadería	80,3	75,3	-6,2	69,5	78,0	12,2
1553	Bebidas malteadas	59,0	50,4	-14,6	59,3	47,9	-19,2
1554	Bebidas gaseosas	165,6	177,3	7,1	171,9	192,2	11,8
2010	Madera aserrada	50,1	170,2	239,7	93,9	123,6	31,6
2021	Triplay	135,2	202,9	50,1	130,9	184,8	41,2
2212	Periódicos	1 006,1	1 006,1	0,0	1 006,1	1 006,1	0,0
2221	Impresión	20,9	26,9	28,7	26,3	37,3	41,8
2411	Oxígeno industrial	50,3	46,7	-7,2	52,6	50,9	-3,2
2693	Ladrillos	2,3	0,9	-60,9	2,7	0,7	-74,3
2899	Mallas metálicas y hélices	22,5	340,8	1 414,7	159,6	312,7	95,9
2911	Motores para pozos	18,8	48,1	155,9	12,9	66,5	415,5
2912	Bombas para pozos	0,1	5,8	5 700,0	1,6	6,2	287,5
3591	Motocicletas y motokar	220,0	218,3	-0,8	197,0	187,5	-4,8
<b>Total</b>		<b>86,9</b>	<b>121,0</b>	<b>39,2</b>	<b>90,4</b>	<b>113,1</b>	<b>25,1</b>

Fuente: Dirección Regional de la Producción de Loreto y Encuesta a Empresas Industriales.  
Elaboración: BCRP. Sucursal Iquitos. Departamento de Estudios Económicos.

### 1.1.5. Producción de electricidad y agua

El sector electricidad y agua cayó en 1,6 por ciento respecto a abril del año anterior, inducido por la menor producción de agua, ya que la producción de electricidad registró un desempeño positivo. En el caso de electricidad influyó el dinamismo de todas las centrales térmicas, con excepción de la menor generación de las centrales térmicas de Iquitos

Wartsila y de Yurimaguas, esta última debido a que algunos grupos no operaron, pues Yurimaguas se encuentra conectada al SEIN y recibe energía eléctrica de ese sistema.

En el periodo enero-abril de 2011, el sector electricidad y agua acumuló un ligero crecimiento de 0,1 por ciento.

**CUADRO Nº 12**  
**PRODUCCIÓN DE ELECTRICIDAD Y AGUA POTABLE**

	ABRIL		Var. %	ENERO-ABRIL		Var. %
	2010	2011		2010	2011	
<b>I. ELECTRICIDAD (KWH)</b>	<b>22 727 252</b>	<b>23 042 148</b>	<b>1,4</b>	<b>89 741 174</b>	<b>91 473 176</b>	<b>1,9</b>
C.T. Caballo Cocha	202 320	210 640	4,1	782 640	825 280	5,4
C.T. Iquitos Diesel	74 792	2 277 709	2 945,4	721 218	6 629 624	819,2
C.T. Iquitos Wartsila	20 239 806	18 148 197	-10,3	79 548 086	74 616 050	-6,2
C.T. Requena	338 240	338 800	0,2	1 284 320	1 315 280	2,4
C.T. Nauta	239 680	256 800	7,1	939 520	993 620	5,8
C.T. Contamana	287 320	285 320	-0,7	1 119 765	1 142 264	2,0
C.T. Tamshiyacu	53 892	60 324	11,9	195 252	226 308	15,9
C.T. Yurimaguas	1 291 202	81 983	-93,7	5 150 373	431 212	-91,6
Yurimaguas energía recibida	-	1 382 375	-	0	5 293 538	-
<b>II. AGUA POTABLE (M<sup>3</sup>)</b>	<b>3 189 912</b>	<b>2 964 834</b>	<b>-7,1</b>	<b>12 897 463</b>	<b>12 482 971</b>	<b>-3,2</b>
<b>TOTAL</b>			<b>-1,6</b>			<b>0,1</b>

Fuente: Electro Oriente S.A. y EPS Sedaloreto S.A.

Elaboración: BCRP. Sucursal Iquitos. Departamento de Estudios Económicos.

### 1.1.6. Turismo

De acuerdo con información de la Dirección Regional de Comercio Exterior, Turismo y Artesanía de Loreto, en abril se registraron 8 148 arribos de turistas a Iquitos y 17 721 pernoctaciones; menores en 42,0 y en 37,6 por ciento, cada caso, respecto a similar mes del año anterior, debido al menor flujo de

turistas nacionales y extranjeros. Tanto el turismo interno como el receptivo registraron caídas de 43,5 y 38,2 por ciento, cada uno.

En el periodo enero-abril ambos indicadores registraron variaciones negativas, por menor flujo de turistas nacionales y extranjeros.

**CUADRO Nº 13**  
**ARRIBOS Y PERNOCTACIONES 1/**  
**(Número de personas)**

	ABRIL		Var. %	ENERO - ABRIL		Var. %
	2010	2011		2010	2011	
<b>Arribos</b>	<b>14 044</b>	<b>8 148</b>	<b>-42,0</b>	<b>54 815</b>	<b>39 315</b>	<b>-28,3</b>
- Nacionales	10 070	5 691	-43,5	40 686	28 242	-30,6
- Extranjeros	3 974	2 457	-38,2	14 129	11 073	-21,6
<b>Pernoctaciones</b>	<b>28 381</b>	<b>17 721</b>	<b>-37,6</b>	<b>109 131</b>	<b>86 463</b>	<b>-20,8</b>
- Nacionales	19 836	11 855	-40,2	79 492	60 930	-23,4
- Extranjeros	8 545	5 866	-31,4	29 639	25 533	-13,9

1/ cifras preliminares, corresponden solo a la provincia de Maynas.

Fuente: Dirección Regional de Comercio Exterior, Turismo y Artesanía de Loreto

Elaboración: BCRP. Sucursal Iquitos. Departamento de Estudios Económicos.

### 1.1.7. Comercio: Encuesta de ventas

La encuesta de ventas, aplicada a 47 empresas de Iquitos, de los sectores industria, comercio y servicios, reveló que el 36 por ciento de empresarios registró incremento; el 34 por ciento las vio reducirse; y el 30 por ciento las mantuvo respecto a abril del año anterior.

En el sector industria, el 42 por ciento de las empresas encuestadas reportó mayores ventas, entre ellas, las ensambladoras de motocicletas, imprentas, y las de alimentos. En el sector comercio, el 38 por ciento de las empresas registró estabilidad, en particular, las que

expenden productos agroveterinarios. En el sector servicios, el 40 por ciento de los encuestados reportó que sus ventas se redujeron frente a abril del año anterior.

Referente a las expectativas para mayo 2011, el 51 por ciento de los empresarios proyecta niveles estables de ventas. Otro 40 por ciento de la muestra prevé que sus ventas se incrementen, dicho porcentaje es mayor en 6 puntos porcentuales a lo proyectado para abril 2011; y sólo el 9 por ciento restante de la muestra espera reducción en sus ventas.

**CUADRO Nº 14**  
**IQUITOS: ENCUESTA DE VENTAS A EMPRESAS – ABRIL 2011**  
**(Porcentaje de empresas)**

SECTORES	VENTAS						EXPECTATIVAS			Tasa de Respuesta
	ABR.11 / MAR.11			ABR.11 / ABR.10			MAYO 2011			
	+	=	-	+	=	-	+	=	-	
Sector industria	33	21	46	42	25	33	38	58	4	60
Sector comercio	23	31	46	32	38	30	31	46	23	72
Sector servicios	40	30	30	30	30	40	60	40	0	59
<b>Total</b>	<b>32</b>	<b>26</b>	<b>43</b>	<b>36</b>	<b>30</b>	<b>34</b>	<b>40</b>	<b>51</b>	<b>9</b>	<b>64</b>

Fuente: Encuestas a las principales empresas de la ciudad de Iquitos.  
Elaboración: BCRP. Sucursal Iquitos: Departamento de Estudios Económicos.

En el sector comercio, se aplicó la encuesta a 13 empresas, de las cuales, el 38 por ciento registró niveles similares frente a abril del año anterior, el 32 por ciento respondió que sus ventas se incrementaron, en particular, las que expenden abarrotes y vehículos; mientras

que, un 30 por ciento reportó menores ventas, entre ellas, las farmacias y ferreterías.

En cuanto a las expectativas para mayo 2011, el 46 por ciento espera estabilidad y el 31 por ciento proyecta mayores ventas.

**CUADRO Nº 15**  
**IQUITOS: ENCUESTA DE VENTAS A EMPRESAS COMERCIALES**  
**ABRIL 2011**  
**(Porcentaje de empresas)**

Rubros Comerciales	VENTAS						EXPECTATIVAS			Tasa de Respuesta
	ABR.11 / MAR.11			ABR.11 / ABR.10			MAYO 2011			
	+	=	-	+	=	-	+	=	-	
Grandes almacenes	100	0	0	100	0	0	100	0	0	33
Vehículos y motores	0	0	100	100	0	0	0	0	100	50
Productos farmacéuticos	0	0	100	0	0	100	100	0	0	50
Art. Constr. y ferretería	0	0	100	0	0	100	0	100	0	100
Electrodomésticos y prendas de vestir	50	50	0	0	50	50	50	50	0	100
Servicentros	0	50	50	50	50	0	50	50	0	100
Librería y papelería	50	0	50	50	50	0	0	0	100	100
Prod. agrovetenarios	0	100	0	0	100	0	0	100	0	67
<b>Total</b>	<b>23</b>	<b>31</b>	<b>46</b>	<b>32</b>	<b>38</b>	<b>30</b>	<b>31</b>	<b>46</b>	<b>23</b>	<b>72</b>

Fuente: Encuestas a las principales empresas de la ciudad de Iquitos.  
Elaboración: BCRP. Sucursal Iquitos: Departamento de Estudios Económicos.

### 1.1.8. Expectativas empresariales

La encuesta aplicada a empresas industriales, comerciales y de servicios, entre grandes y medianas, permitió conocer las expectativas empresariales frente a la situación económica del país y de las empresas mismas.

Referente a la situación económica del país, los empresarios se muestran conservadores en sus proyecciones: para el próximo mes (72

por ciento), siguientes tres meses (64 por ciento), y próximos 12 meses (56 por ciento). En cuanto a las perspectivas de la situación económica de las empresas, los empresarios también se muestran conservadores para los tres horizontes de tiempo, con 69 por ciento, para el próximo mes; 64 por ciento para los próximos tres meses; y con el 51 por ciento para los próximos 12 meses.

**CUADRO Nº 16**  
**EXPECTATIVA EMPRESARIAL**  
**(En porcentaje)**

	Situación económica del país			Situación económica de las empresas		
	1 mes	3 meses	12 meses	1 mes	3 meses	12 meses
<b>Industria</b>						
Mejor	19	25	25	13	19	31
Igual	81	75	75	87	81	69
Peor	0	0	0	0	0	0
<b>Comercio</b>						
Mejor	23	31	46	23	31	46
Igual	77	62	46	69	62	46
Peor	0	7	8	8	7	8
<b>Servicios</b>						
Mejor	50	50	60	60	60	70
Igual	50	50	40	40	40	30
Peor	0	0	0	0	0	0
<b>Total</b>						
Mejor	28	33	41	28	33	46
Igual	72	64	56	69	64	51
Peor	0	3	3	3	3	3

Fuente: Encuestas a las principales empresas de la ciudad de Iquitos.

Elaboración: BCRP. Sucursal Iquitos. Departamento de Estudios Económicos.

**GRÁFICO Nº 6**  
**EVOLUCIÓN DE LAS EXPECTATIVAS PARA LOS PRÓXIMOS TRES MESES**  
**(En porcentaje)**

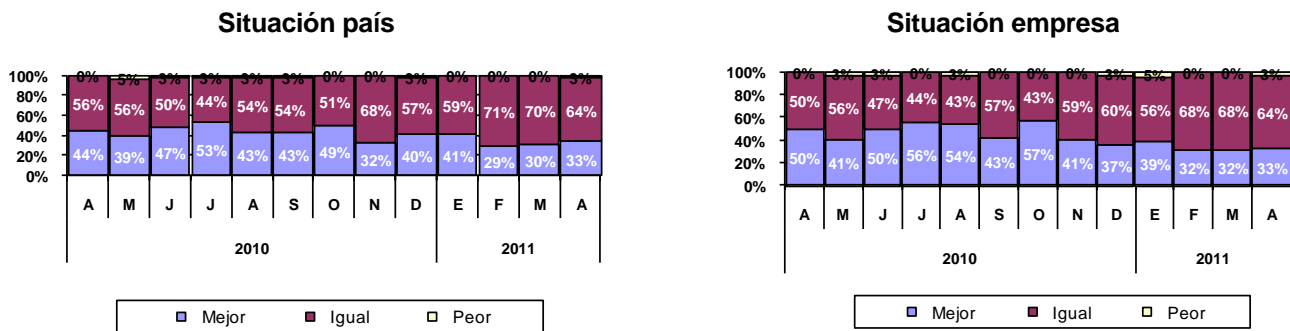

Fuente: Encuestas a las principales empresas de la ciudad de Iquitos.

Elaboración: BCRP. Sucursal Iquitos. Departamento de Estudios Económicos.

Las expectativas, sobre las principales variables empresariales, para mayo 2011 apuntan hacia la estabilidad, incluidas las ventas. Así, el 71,8 por ciento de los

empresarios señaló los inventarios; el 89,7 por ciento los precios de venta; el 82,1 por ciento indicó los precios de los insumos y el 76,9 por ciento los órdenes de compra.

**GRÁFICO Nº 7**  
**EXPECTATIVAS DE PRINCIPALES VARIABLES EMPRESARIALES**  
**(En porcentaje)**

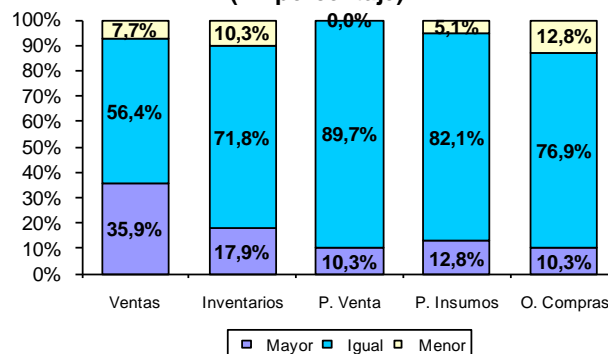

Fuente: Encuestas a las principales empresas de la ciudad de Iquitos.

Elaboración: BCRP. Sucursal Iquitos. Departamento de Estudios Económicos.

## II. TIPO DE CAMBIO

### 2.1. Tipo de cambio informal

En abril, el tipo de cambio venta en el mercado informal de Iquitos registró un ligero incremento, alcanzado una cotización

promedio mensual de S/. 2,817 por dólar, superior a la registrada el mes anterior, pero menor a la de similar mes del año anterior.

**GRÁFICO Nº 8**  
**IQUITOS: TIPO DE CAMBIO EN EL MERCADO INFORMAL**  
**(TIPO VENTA)**

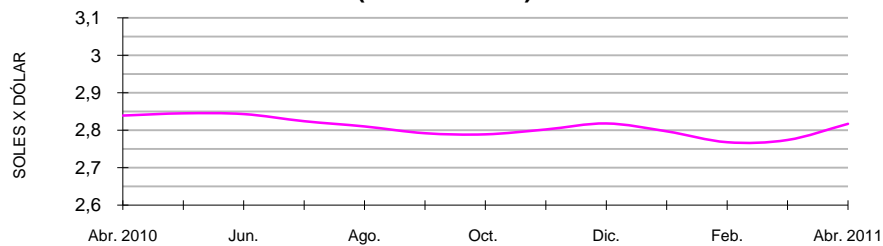

Fuente: Encuesta a cambistas de la ciudad de Iquitos  
Elaboración: BCRP. Sucursal Iquitos. Departamento de Estudios Económicos.

## III. SECTOR EXTERNO

### 3.1. Exportaciones FOB

Las exportaciones (US\$ 5,7 millones) crecieron US\$ 3,2 millones respecto a abril del año anterior, inducidas por las mayores ventas de otros productos (equipo de transporte y petrolero), combustibles, conservas de palmito y productos forestales.

Las exportaciones de productos tradicionales (US\$ 875 mil) crecieron 30,0 por ciento, impulsadas por los mayores volúmenes y precios de exportación de los combustibles.

Las ventas de productos no tradicionales (US\$ 2,0 millones) aumentaron en 15,9 por ciento, debido a las mayores ventas de productos agropecuarios y forestales. Las exportaciones de otros productos aumentaron US\$ 2,8 millones, por los mayores envíos de equipo de transporte y petrolero.

En el periodo enero-abril de 2011, las exportaciones fueron de US\$ 16,1 millones, registrando un aumento de US\$ 5,1 millones.

**CUADRO Nº 17**  
**EXPORTACIONES POR GRUPOS DE PRODUCTOS 1/**  
**(Valor FOB en miles de US dólares)**

GRUPO DE PRODUCTOS	ABRIL		Var. %	ENERO – ABRIL		Var. %
	2010	2011		2010	2011	
<b>1. Productos tradicionales</b>	<b>673</b>	<b>875</b>	<b>30,0</b>	<b>2 227</b>	<b>4 094</b>	<b>83,8</b>
Combustibles	673	875	30,0	2 227	4 094	83,8
<b>2. Productos no tradicionales</b>	<b>1 704</b>	<b>1 975</b>	<b>15,9</b>	<b>6 103</b>	<b>7 339</b>	<b>20,3</b>
Forestales	554	732	32,1	2 848	3 378	18,6
Pesqueros ornamentales	528	433	-18,0	1 399	1 759	25,7
Agropecuarios	98	386	293,9	393	852	116,8
Otros no tradicionales	524	424	-19,1	1 463	1 350	-7,7
<b>3. Otros productos</b>	<b>73</b>	<b>2 834</b>	<b>3 782,2</b>	<b>2 677</b>	<b>4 658</b>	<b>74,0</b>
<b>Total (1+2+3)</b>	<b>2 450</b>	<b>5 684</b>	<b>132,0</b>	<b>11 007</b>	<b>16 091</b>	<b>46,2</b>

1/ Información preliminar.

Fuente: SUNAT. [www.sunat.gob.pe](http://www.sunat.gob.pe)

Elaboración: BCRP. Sucursal Iquitos. Departamento de Estudios Económicos.

Respecto a la estructura de las exportaciones departamentales, en lo que va del año, las no tradicionales representaron 45,6 por ciento,

las exportaciones tradicionales el 25,5 por ciento y el rubro “otros productos” el 28,9 por ciento de la oferta exportable departamental.

**GRÁFICO Nº 9  
LORETO: ESTRUCTURA DE LAS EXPORTACIONES POR GRUPO DE PRODUCTOS**

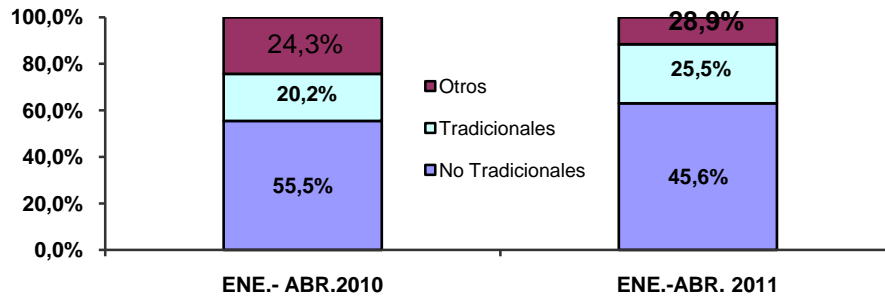

Elaboración: BCRP. Sucursal Iquitos. Departamento de Estudios Económicos

Los volúmenes exportados fueron: 6 879 barriles de combustibles; 1 167 m<sup>3</sup> de productos forestales; 440 mil unidades de

peces ornamentales; 935 toneladas de cemento; 2 144 toneladas de arena y 119 toneladas de conservas de palmito.

**CUADRO Nº 18  
EXPORTACIONES POR GRUPOS DE PRODUCTOS 1/  
(Volumen exportado de principales productos)**

GRUPO DE PRODUCTOS	ABRIL		Var. %	ENERO – ABRIL		Var. %
	2010	2011		2010	2011	
<b>1. Productos tradicionales</b>						
Combustibles 2/	6 010	6 879	14,4	21 907	33 417	52,5
<b>2. Productos no tradicionales</b>						
Forestales 3/	926	1 167	26,0	6 394	6 914	8,1
Pesqueros ornamentales 4/	674	440	-34,7	1 890	2 084	10,3
Agropecuarios 5/	32	119	271,9	132	269	103,8

1/ Información preliminar.

2/ barriles.

3/ m<sup>3</sup> de productos forestales (madera aserrada, triplay, tableros, bastidores, etc.).

4/ miles de unidades.

5/ TM (palmito en conservas).

Fuente: SUNAT. [www.sunat.gob.pe](http://www.sunat.gob.pe)

Los principales mercados de destino de las exportaciones departamentales fueron: Colombia, México y Bolivia. El primer país

adquirió el 51,3 por ciento del valor de los productos, México el 14,5 por ciento y Bolivia el 8,1 por ciento.

**CUADRO Nº 19  
PRINCIPALES PAÍSES DE DESTINO Y PRINCIPAL PRODUCTO EXPORTADO  
(ENERO-ABRIL 2011)**

PAÍS	% DEL TOTAL	PRINCIPAL PRODUCTO
Colombia	51,3	Combustibles, equipo petrolero, cemento y alimentos.
México	14,5	Madera aserrada, triplay y tablillas.
Bolivia	8,1	Equipo petrolero.
Hong Kong	6,3	Peces ornamentales vivos y tortugas.
Estados Unidos	6,1	Madera aserrada, peces vistosos y conserva en palmito.
Argentina	4,3	Conservas de palmito.
China Continental	1,8	Madera aserrada.
Brasil	1,2	Cemento y arena.
Otros países	6,4	Madera aserrada, peces ornamentales vivos
<b>Total</b>	<b>100,0</b>	

Fuente: SUNAT. [www.sunat.gob.pe](http://www.sunat.gob.pe)

Elaboración: BCRP. Sucursal Iquitos. Departamento de Estudios Económicos

### 3.2 Importaciones FOB

Las importaciones (US\$ 10,1 millones) disminuyeron en US\$ 5,5 millones respecto a abril del año anterior, como resultado de las menores compras de bienes de capital.

Las importaciones de bienes de capital cayeron en US\$ 10,7 millones, debido a las menores compras para la industria de gas del lote 88, pero atenuadas por las mayores compras de materiales de construcción, ante el ingreso de 11 700 toneladas de cemento

gris colombiano. Las materias primas se incrementaron en US\$ 5,2 millones, inducidas por las compras de combustibles (23 347 barriles de gasolina mayor a 92 octanos de Brasil) y por las mayores importaciones para la industria petrolera.

En el periodo enero-abril de 2011, las importaciones acumularon US\$ 110,4 millones, mayores en US\$ 64,3 millones frente a similar lapso del año anterior.

**CUADRO Nº 20**  
**IMPORTACIONES SEGÚN USO O DESTINO ECONÓMICO 1/**  
**(Valor FOB en miles de US dólares)**

	ABRIL		Var. %	ENERO – ABRIL		Var. %
	2010	2011		2010	2011	
<b>1. Bienes de consumo</b>	<b>25</b>	<b>54</b>	<b>116,0</b>	<b>1 318</b>	<b>3 025</b>	<b>129,5</b>
No duradero	20	45	125,0	1 159	2 946	154,2
Duraderos	5	9	80,0	159	79	-50,3
Diversos	0	0	-	0	0	-
<b>2. Materias primas</b>	<b>1 503</b>	<b>6 691</b>	<b>345,2</b>	<b>11 637</b>	<b>25 010</b>	<b>114,9</b>
Combustibles y lubricantes	1	3 032	303 100,0	7 269	15 193	109,0
Para la agricultura	130	34	-73,8	178	216	21,3
Para la industria	1 372	3 625	164,2	4 190	9 601	129,1
<b>3. Bienes de capital</b>	<b>14 084</b>	<b>3 387</b>	<b>-76,0</b>	<b>33 169</b>	<b>82 356</b>	<b>148,3</b>
Materiales de construcción	805	1 402	74,2	4 352	28 952	565,3
Para la agricultura	0	0	-	60	39	-35,0
Para la industria	13 085	1 930	-85,3	28 266	53 239	88,3
Equipos de transporte	194	55	-71,6	491	126	-74,3
<b>Total (1+2+3)</b>	<b>15 612</b>	<b>10 132</b>	<b>-35,1</b>	<b>46 124</b>	<b>110 391</b>	<b>139,3</b>

1/ Importaciones realizadas por la aduana de Iquitos.

Fuente: SUNAT. [www.sunat.gob.pe](http://www.sunat.gob.pe)

Elaboración: BCRP. Sucursal Iquitos. Departamento de Estudios Económicos.

## IV. FINANZAS PÚBLICAS

### 4.1. Gobierno Central

Los ingresos corrientes del Gobierno Central totalizaron S/. 40,0 millones en abril 2011, superiores en S/. 3,3 millones respecto a similar mes del año anterior, inducidos por el dinamismo de los ingresos tributarios.

Los ingresos tributarios (S/. 39,1 millones) avanzaron en S/. 2,7 millones, impulsados por el incremento de la recaudación del impuesto general a las ventas interno (S/. 5,3 millones), impuesto selectivo al consumo (S/. 1,8 millones) e impuestos a los ingresos (S/.

1,4 millones). Dicho resultado fue atenuado, en parte, por la menor recaudación del impuesto a las importaciones e IGV aplicado a las importaciones, con caídas de S/. 3,2 millones, cada uno, ambos asociados a su menor base imponible.

En el periodo enero-abril de 2011, los ingresos corrientes del Gobierno Central acumularon S/. 190,4 millones, mayores en S/. 57,1 millones (39,3 por ciento en valores reales) respecto a similar lapso del año 2010.

**CUADRO Nº 21  
INGRESOS CORRIENTES DEL GOBIERNO CENTRAL  
(Miles de nuevos soles)**

	ABRIL			ENERO – ABRIL		
	2010	2011	Var. % 1/	2010	2011	Var. % 1/
<b>a. INGRESOS TRIBUTARIOS</b>	<b>36 396</b>	<b>39 107</b>	<b>4,0</b>	<b>132 348</b>	<b>189 037</b>	<b>39,3</b>
<b>1. Impuestos a los ingresos</b>	<b>17 613</b>	<b>19 011</b>	<b>4,5</b>	<b>77 807</b>	<b>72 381</b>	<b>-9,4</b>
- Personas naturales	2 222	2 620	14,1	9 222	11 534	22,0
- Personas jurídicas	7 262	7 179	-4,3	29 993	29 743	-3,3
- Regularización	8 129	9 212	9,7	38 592	31 104	-21,6
<b>2. Impuesto a las importaciones</b>	<b>4 670</b>	<b>1 485</b>	<b>-69,2</b>	<b>5 038</b>	<b>18 159</b>	<b>253,2</b>
<b>3. Impuesto General a las Ventas (IGV)</b>	<b>10 270</b>	<b>12 456</b>	<b>17,4</b>	<b>34 456</b>	<b>80 732</b>	<b>128,7</b>
- Interno	1 956	7 279	261,0	8 451	16 633	91,3
- Importaciones	8 314	5 159	-40,0	26 005	64 099	140,8
<b>4. Impuesto Selectivo al Consumo (ISC) 2/</b>	<b>664</b>	<b>2 476</b>	<b>260,9</b>	<b>8 777</b>	<b>10 740</b>	<b>19,3</b>
<b>5. Otros ingresos tributarios</b>	<b>3 179</b>	<b>3 679</b>	<b>12,0</b>	<b>6 270</b>	<b>7 025</b>	<b>8,9</b>
<b>b. INGRESOS NO TRIBUTARIOS</b>	<b>286</b>	<b>887</b>	<b>200,1</b>	<b>937</b>	<b>1 374</b>	<b>42,4</b>
<b>INGRESOS CORRIENTES</b>	<b>36 682</b>	<b>39 994</b>	<b>5,5</b>	<b>133 285</b>	<b>190 411</b>	<b>39,3</b>

1/ Variación en términos reales

2/ Incluye ISC aplicado a las importaciones

Fuente: SUNAT. [www.sunat.gob.pe](http://www.sunat.gob.pe)

Elaboración: BCRP. Sucursal Iquitos. Departamento de Estudios Económicos.

Los gastos totales del Gobierno Nacional en Loreto (S/. 39,9 millones) crecieron S/. 8,4 millones respecto a abril del año anterior, inducidos por la expansión de los gastos de capital (S/. 7,5 millones), y en menor cuantía por los gastos corrientes (S/. 0,8 millones).

En el caso de los gastos de capital influyeron las mayores inversiones no financieras y el monto de las donaciones y transferencias; y

en los gastos corrientes, los rubros personal y obligaciones y, bienes y servicios.

En los primeros cuatro meses de 2011, el gasto total fue S/. 247,8 millones, mayor en S/. 139,8 millones (123,6 por ciento en valores reales) respecto a similar periodo del año anterior. Asimismo, dicha ejecución acumulada representó el 30,7 por ciento del presupuesto institucional modificado (PIM).

**CUADRO Nº 22  
GASTOS DEL GOBIERNO NACIONAL  
POR TIPO DE GASTO  
(Miles de nuevos soles)**

	ABRIL		Var. % Real	ENERO – ABRIL		Var. % Real
	2010	2011		2010	2011	
<b>A. GASTOS CORRIENTES</b>	<b>29 340</b>	<b>30 180</b>	<b>-0,5</b>	<b>96 943</b>	<b>135 372</b>	<b>36,1</b>
-Personal y obligaciones	8 482	15 519	77,1	32 538	61 973	85,5
-Pensiones y prestaciones sociales	11 509	5 789	-51,3	17 194	20 968	18,9
-Bienes y servicios	4 545	6 165	31,3	19 843	32 109	57,8
-Donaciones y transferencias	2 469	2 000	-21,6	10 038	7 864	-23,6
-Otros gastos corrientes	2 335	707	-70,7	17 330	12 458	-29,8
<b>B. GASTOS DE CAPITAL</b>	<b>2 152</b>	<b>9 677</b>	<b>335,2</b>	<b>11 050</b>	<b>112 443</b>	<b>892,1</b>
-Donaciones y transferencias	1	4 579	443 016,0	35	4 579	12 556,8
-Inversiones no financieras	1 967	4 974	144,7	7 804	100 099	1 150,2
-Otros gastos de capital	184	124	-34,8	3 211	7 765	137,1
<b>C. SERVICIO DE LA DEUDA</b>	<b>0</b>	<b>0</b>	<b>-</b>	<b>0</b>	<b>0</b>	<b>-</b>
-Intereses	0	0	-	0	0	-
-Amortización	0	0	-	0	0	-
<b>Total (A + B + C):</b>	<b>31 492</b>	<b>39 857</b>	<b>22,5</b>	<b>107 993</b>	<b>247 815</b>	<b>123,6</b>

Fuente: Ministerio de Economía y Finanzas. [www.mef.gob.pe](http://www.mef.gob.pe)

Elaboración: BCRP. Sucursal Iquitos. Departamento de Estudios Económicos.



La inversión del Gobierno Nacional en Loreto fue de S/. 5,0 millones en abril, mayor en S/. 3,0 millones respecto a similar mes del año anterior, como resultado de la ejecución de obras de infraestructura educativa.

En particular la inversión creció en el sector educación (S/. 1,8 millones), debido a la ejecución de obras de adecuación y mejoramiento de infraestructura y

equipamiento de la institución educativa Mariscal Óscar R. Benavides en Iquitos.

En los primeros cuatro meses de 2011, la inversión acumuló S/. 100,1 millones, mayor en S/. 92,3 millones frente a similar periodo del año anterior, lo cual reflejó el dinamismo de la inversión en los sectores orden público y defensa con S/. 58,3 millones y educación con un monto de S/. 23,1 millones.

**CUADRO Nº 23**  
**INVERSIÓN DEL GOBIERNO NACIONAL POR FUNCIONES**  
**(Miles de nuevos soles)**

FUNCIONES	ABRIL		Var. %	ENERO-ABRIL		Var. %
	2010	2011		2010	2011	
Agropecuaria	92	625	579,3	424	2 151	407,3
Cultura y deporte	0	0	-	0	0	-
Educación	392	2 155	449,7	2 612	23 113	784,9
Energía	48	237	393,8	604	5 040	734,4
Justicia	582	582	0,0	770	6 154	699,2
Medio ambiente	99	9	-90,9	242	39	-83,9
Orden público, defensa y seguridad nacional	0	137	-	49	58 260	118 798,0
Pesca	21	0	-100,0	91	0	-100,0
Planeamiento, gestión y reserva de contingencia	225	102	-54,7	948	3 745	295,0
Protección social	0	0	-	1	0	-100,0
Saneamiento	96	996	937,5	565	1 264	123,7
Trabajo	0	0	-	2	0	-100,0
Transporte y comunicaciones	275	131	-52,4	845	333	-60,6
Turismo	137	0	-100,0	651	0	-100,0
Vivienda y desarrollo urbano	0	0	-	0	0	-
<b>TOTAL</b>	<b>1 967</b>	<b>4 974</b>	<b>152,9</b>	<b>7 804</b>	<b>100 099</b>	<b>1 182,7</b>

Fuente: Ministerio de Economía y Finanzas. [www.mef.gob.pe](http://www.mef.gob.pe)  
Elaboración: BCRP. Sucursal Iquitos. Departamento de Estudios Económicos.

## 4.2. Gobierno regional

Los gastos totales del gobierno regional (S/. 77,6 millones) avanzaron S/. 15,4 millones (20,7 por ciento en valores reales) respecto a abril del año anterior, impulsados por la expansión de los gastos de capital (S/. 12,6 millones) y corrientes (S/. 3,7 millones), pero atenuados por la caída del servicio de la deuda en S/. 0,9 millones.

En el caso de los gastos capital influyeron principalmente las mayores inversiones no

financieras, y en los gastos corrientes, la expansión de los rubros otros gastos corrientes y de bienes y servicios.

En los primeros cuatros meses de 2011, el gasto total fue S/. 277,3 millones, superior en S/. 19,9 millones (4,9 por ciento en valores reales) respecto a similar lapso del año anterior. Asimismo, dicha ejecución acumulada representó el 31,0 por ciento del presupuesto institucional modificado (PIM).

**CUADRO Nº 24**  
**GASTOS DEL GOBIERNO REGIONAL**  
**POR TIPO DE GASTO**  
(Miles de nuevos soles)

	ABRIL		Var. % Real	ENERO- ABRIL		Var. % Real
	2010	2011		2010	2011	
<b>A. GASTOS CORRIENTES</b>	<b>46 120</b>	<b>49 839</b>	<b>4,6</b>	<b>190 599</b>	<b>198 452</b>	<b>1,5</b>
-Personal y obligaciones	29 508	29 870	-2,0	122 286	131 605	4,9
-Pensiones y prestaciones sociales	4 403	4 666	2,6	19 785	20 497	1,0
-Bienes y servicios	11 209	12 600	8,8	44 246	42 037	-7,5
-Donaciones y transferencias	165	0	-100,0	207	60	-71,7
-Otros gastos corrientes	835	2 703	213,3	4 075	4 253	1,2
<b>B. GASTOS DE CAPITAL</b>	<b>14 835</b>	<b>27 453</b>	<b>79,1</b>	<b>61 610</b>	<b>77 183</b>	<b>21,9</b>
-Donaciones y transferencias	1 124	200	-82,8	2 875	440	-85,1
-Inversiones no financieras	13 711	26 660	88,2	55 731	74 900	30,7
-Inversiones financieras	0	593	-	2 300	1 843	-21,9
-Otros gastos de capital	0	0	-	704	0	-100,0
<b>C. SERVICIO DE LA DEUDA</b>	<b>1 291</b>	<b>348</b>	<b>-73,9</b>	<b>5 168</b>	<b>1 644</b>	<b>-69,0</b>
-Intereses	1 291	348	-73,9	5 168	1 644	-69,0
-Amortización	0	0	-	0	0	-
<b>Total (A + B + C):</b>	<b>62 246</b>	<b>77 640</b>	<b>20,7</b>	<b>257 377</b>	<b>277 279</b>	<b>4,9</b>

Fuente: Ministerio de Economía y Finanzas. ([www.mef.gob.pe](http://www.mef.gob.pe)) y Gobierno Regional de Loreto.

Elaboración: BCRP. Sucursal Iquitos. Departamento de Estudios Económicos.

Los gastos fueron financiados con recursos ordinarios (S/. 41,5 millones) y en menor cuantía con fondos de recursos por operaciones oficiales de crédito (S/. 22,7

millones). En los primeros cuatro meses de 2011, los recursos ordinarios y de canon y sobre-canon petrolero, en su conjunto, financiaron el 87,6 por ciento del gasto total.

**CUADRO Nº 25**  
**GASTOS DEL GOBIERNO REGIONAL**  
**POR FUENTES DE FINANCIAMIENTO**  
(Miles de nuevos soles)

	ABRIL		Var. % Real	ENERO- ABRIL		Var. % Real
	2010	2011		2010	2011	
Recursos ordinarios	37 848	41 499	6,1	168 627	192 839	11,5
Canon y sobre-canon, regalías, renta y part.	18 003	10 467	-43,7	70 849	50 067	-31,1
Recursos directamente recaudados	1 164	1 270	5,6	4 279	4 545	3,4
Recursos por operaciones oficiales crédito	2 613	22 658	739,1	2 894	26 722	794,7
Donaciones y transferencias	2 618	1 746	-35,5	10 728	3 106	-71,9
<b>Total Inversiones</b>	<b>62 246</b>	<b>77 640</b>	<b>20,7</b>	<b>257 377</b>	<b>277 279</b>	<b>4,9</b>

Fuente: Ministerio de Economía y Finanzas ([www.mef.gob.pe](http://www.mef.gob.pe)) y Gobierno Regional de Loreto.

Elaboración: BCRP. Sucursal Iquitos. Departamento de Estudios Económicos.

La inversión del gobierno regional (S/. 27,3 millones) creció S/. 13,5 millones respecto a similar mes del año anterior, inducida por la ejecución de obras de saneamiento básico.

En particular la inversión aumentó en el sector saneamiento (S/. 21,3 millones), debido al mejoramiento y ampliación del sistema de alcantarillado e instalación de

planta de tratamiento de aguas residuales de la ciudad de Iquitos.

En los primeros cuatro meses de 2011, la inversión acumuló S/. 76,7 millones, superior en S/. 18,7 millones (32,2 por ciento) frente a similar periodo del año anterior. Este resultado reflejó el dinamismo de la inversión en saneamiento con S/. 57,5 millones.

**CUADRO Nº 26**  
**INVERSIÓN DEL GOBIERNO REGIONAL POR FUNCIONES**  
(Miles de nuevos soles)

FUNCIONES	ABRIL		Var. %	ENERO-ABRIL		Var. %
	2010	2011		2010	2011	
Agropecuaria	167	812	386,2	2 081	2 739	31,6
Comercio	6	0	-100,0	10	8	-20,0
Cultura y deporte	681	0	-100,0	779	537	-31,1
Educación	3 861	598	-84,5	16 408	5 255	-68,0
Energía	2 105	141	-93,3	2 609	1 749	-33,0
Industria	110	121	10,0	269	169	-37,2
Minería	0	0	-	0	7	-
Orden público y seguridad	10	0	-100,0	24	0	-100,0
Pesca	0	79	-	609	261	-57,1
Planeamiento, gestión y reserva de contingencia	250	114	-54,4	1 425	532	-62,7
Protección social	31	0	-100,0	129	37	-71,3
Salud	593	356	-40,0	2 336	1 040	-55,5
Saneamiento	3 417	24 761	624,6	8 730	57 536	559,1
Trabajo	0	0	-	4	4	0,0
Transporte	2 468	271	-89,0	22 556	6 864	-69,6
Turismo	4	0	-100,0	39	5	-87,2
Vivienda y desarrollo urbano	8	0	-100,0	23	0	-100,0
<b>TOTAL</b>	<b>13 711</b>	<b>27 253</b>	<b>98,8</b>	<b>58 031</b>	<b>76 743</b>	<b>32,2</b>

Fuente: Ministerio de Economía y Finanzas ([www.mef.gob.pe](http://www.mef.gob.pe)) y Gobierno Regional de Loreto.  
Elaboración: BCRP. Sucursal Iquitos. Departamento de Estudios Económicos.

### 4.3. Gobierno local

Los gastos totales del gobierno local (S/. 32,3 millones) avanzaron S/. 1,8 millones (2,5 por ciento en valores reales) frente a abril del año anterior, impulsados principalmente por la expansión de los gastos de capital (S/. 1,7 millones). En los primeros cuatro meses de

2011 acumularon S/. 103,2 millones, inferiores en 3,7 por ciento en valores reales respecto a similar periodo del año anterior. Asimismo, dicha ejecución acumulada representó el 30,1 por ciento del presupuesto institucional modificado (PIM).

**CUADRO Nº 27**  
**GASTOS DEL GOBIERNO LOCAL**  
**POR TIPO DE GASTO**  
(Miles de nuevos soles)

	ABRIL		Var. % Real	ENERO- ABRIL		Var. % Real
	2010	2011		2010	2011	
<b>A. GASTOS CORRIENTES</b>	<b>22 416</b>	<b>22 715</b>	<b>-1,9</b>	<b>78 330</b>	<b>80 342</b>	<b>-0,2</b>
-Personal y obligaciones	7 828	8 650	6,9	32 192	34 062	3,1
-Pensiones y prestaciones sociales	1 722	1 679	-5,6	6 324	6 125	-5,7
-Bienes y servicios	12 463	12 042	-6,5	38 788	39 310	-1,4
-Donaciones y transferencias	253	188	-28,1	415	342	-20,0
-Otros gastos corrientes	150	156	0,6	611	503	-19,9
<b>B. GASTOS DE CAPITAL</b>	<b>7 674</b>	<b>9 395</b>	<b>18,5</b>	<b>23 696</b>	<b>22 391</b>	<b>-8,2</b>
-Donaciones y transferencias	0	1 000	-	0	1 000	-
-Inversiones No financieras	7 674	8 227	3,7	23 696	21 223	-12,9
-Otros gastos de capital	0	168	-	0	168	-
<b>C. SERVICIO DE LA DEUDA</b>	<b>447</b>	<b>235</b>	<b>-49,1</b>	<b>2 220</b>	<b>454</b>	<b>-80,1</b>
-Intereses	447	235	-49,1	2 220	454	-80,1
<b>Total (A + B + C):</b>	<b>30 537</b>	<b>32 345</b>	<b>2,5</b>	<b>104 246</b>	<b>103 187</b>	<b>-3,7</b>

Fuente: Ministerio de Economía y Finanzas. [www.mef.gob.pe](http://www.mef.gob.pe)

Elaboración: BCRP. Sucursal Iquitos. Departamento de Estudios Económicos.

La inversión del gobierno local (S/. 8,2 millones) creció 7,2 por ciento respecto a abril del año anterior, impulsada por la ejecución de obras de infraestructura de transporte urbano y energética.

En particular la inversión creció en los sectores transporte y comunicaciones (22,5 por ciento) y energía (186,8 por ciento); el

primero por la rehabilitación de vías urbanas en la zona de Morona Cocha-Iquitos.

En los primeros cuatro meses la inversión acumuló S/. 21,2 millones, inferior en S/. 2,5 millones frente a similar periodo del año anterior, ello reflejó el menor dinamismo de la inversión en los sectores educación (-62,7 por ciento) y saneamiento (-50,1 por ciento).

**CUADRO Nº 28**  
**INVERSIÓN DEL GOBIERNO LOCAL POR FUNCIONES**  
**(Miles de nuevos soles)**

FUNCIONES	ABRIL		Var. %	ENERO-ABRIL		Var. %
	2010	2011		2010	2011	
Agropecuaria	465	340	-26,9	1 245	546	-56,1
Comercio	223	55	-75,3	458	64	-86,0
Cultura y deporte	146	148	1,4	275	181	-34,2
Educación	947	813	-14,1	4 271	1 595	-62,7
Energía	205	588	186,8	730	725	-0,7
Industria	9	0	-100,0	9	11	22,2
Medio ambiente	419	219	-47,7	857	630	-26,5
Orden público y seguridad	7	9	28,6	49	41	-16,3
Pesca	3	3	0,0	18	7	-61,1
Planeamiento, gestión y reserva de contingencia	1 142	1 430	25,2	4 302	3 881	-9,8
Protección social	77	286	271,4	415	968	133,3
Salud	157	119	-24,2	654	234	-64,2
Saneamiento	1 414	1 089	-23,0	3 803	1 899	-50,1
Transporte y comunicaciones	2 264	2 773	22,5	5 868	9 107	55,2
Turismo	0	0	-	0	125	-
Vivienda y desarrollo urbano	196	355	81,1	742	1 209	62,9
<b>TOTAL</b>	<b>7 674</b>	<b>8 227</b>	<b>7,2</b>	<b>23 696</b>	<b>21 223</b>	<b>-10,4</b>

Fuente: Ministerio de Economía y Finanzas. [www.mef.gob.pe](http://www.mef.gob.pe)

Elaboración: BCRP. Sucursal Iquitos. Departamento de Estudios Económicos.

## V. MONEDA Y CRÉDITO

### 5.1. Depósitos del sistema financiero

Los depósitos del sistema financiero de Loreto totalizaron S/. 587,0 millones al finalizar abril 2011, cifra mayor en S/. 117,2 millones a la registrada en similar mes del año anterior, lo que en valores reales representó un incremento de 20,9 por ciento.

La liquidez en moneda nacional registró un aumento real anual de 27,7 por ciento, inducida por el dinamismo de todas las modalidades depósitos; en tanto, la liquidez en dólares solo creció en 6,7 por ciento.

Las captaciones de las empresas bancarias se incrementaron en 20,3 por ciento; y las

captaciones de las instituciones de microfinanzas lo hicieron en 22,6 por ciento.

Al 30 de abril, las empresas bancarias alcanzaron una participación relativa de 73,9 por ciento en la liquidez total, y las instituciones de microfinanzas representaron el 26,1 por ciento restante; con ello, las empresas bancarias redujeron su participación en 0,4 puntos porcentuales.

La dolarización de la liquidez en el presente mes se ubicó en 28,5 por ciento, menor en 3,8 puntos porcentuales respecto a similar mes del año anterior.

**CUADRO Nº 29**  
**DEPÓSITOS DEL SISTEMA FINANCIERO**  
**(Saldo en miles de nuevos soles)**

	ABRIL		Var. % Real
	2010	2011	
Empresas bancarias	348 787	433 750	20,3
Instituciones de microfinanzas	120 984	153 246	22,6
- Cajas municipales	119 967	151 776	22,4
- Cajas rurales	-	471	-
- Financieras	1 017	999	-4,9
<b>Moneda nacional</b>	<b>318 124</b>	<b>419 727</b>	<b>27,7</b>
<b>Moneda extranjera</b>	<b>151 647</b>	<b>167 269</b>	<b>6,7</b>
Vista	131 866	189 871	39,3
Ahorro	138 702	166 446	16,1
A plazo	199 203	230 679	12,1
<b>Total</b>	<b>469 771</b>	<b>586 996</b>	<b>20,9</b>

Fuente: Superintendencia de Banca y Seguros (SBS). [www.sbs.gob.pe](http://www.sbs.gob.pe)

Elaboración: BCRP. Sucursal Iquitos. Departamento de Estudios Económicos.

**GRÁFICO Nº 10**  
**DEPÓSITOS DEL SISTEMA FINANCIERO POR TIPO DE MONEDA**  
**(Variaciones porcentuales reales anuales)**

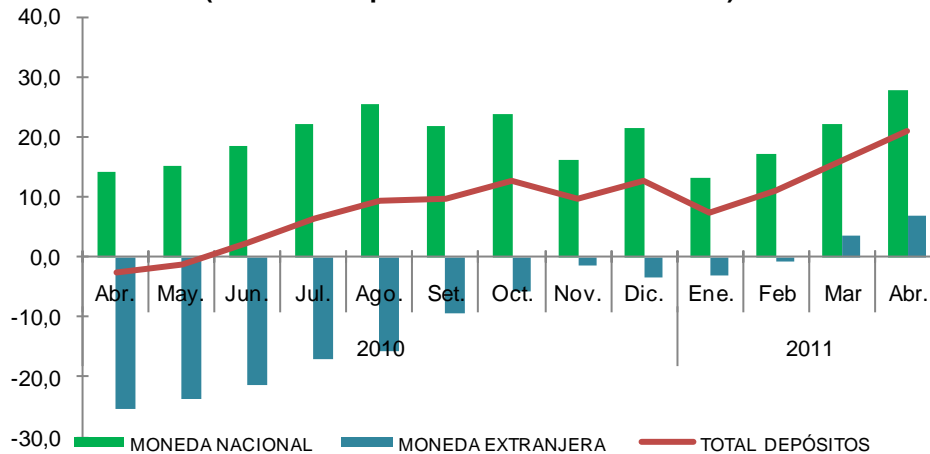

Fuente: Superintendencia de Banca y Seguros (SBS).

Elaboración: BCRP. Sucursal Iquitos. Departamento de Estudios Económicos.

La mayor participación en los depósitos la tienen las siguientes instituciones: Banco Continental (27,9 por ciento), Banco de Crédito (24,1 por ciento), C.M.A.C. Maynas

(24,1 por ciento), Banco Interbank (12,3 por ciento) y Banco Scotiabank (8,5 por ciento); las cuales, en conjunto, captan el 96,9 por ciento del total de depósitos.

**CUADRO Nº 30**  
**PARTICIPACIÓN EN LOS DEPÓSITOS**

	ABRIL 2011		
	Miles de S/.	Mes	Acumulada
Banco Continental	163 585	27,9	27,9
Banco de Crédito	141 530	24,1	52,0
C.M.A.C. Maynas	141 445	24,1	76,1
Banco Interbank	72 205	12,3	88,4
Banco Scotiabank	50 147	8,5	96,9
C.M.A.C. Piura	6 184	1,1	98,0
Banco MiBanco	5 359	0,9	98,9
C.M.A.C. Paita	4 147	0,7	99,6
Financiera CrediScotia	999	0,2	99,8
Banco Azteca	782	0,1	99,9
C.R.A.C. Nuestra Gente	471	0,1	100,0
Banco Financiero	142	0,0	100,0
<b>Total</b>	<b>586 996</b>	<b>100,0</b>	

Fuente: Superintendencia de Banca y Seguros (SBS). [www.sbs.gob.pe](http://www.sbs.gob.pe)

Elaboración: BCRP. Sucursal Iquitos. Departamento de Estudios Económicos.

## 5.2. Crédito del sistema financiero

El crédito del sistema financiero de Loreto alcanzó los S/. 1 039,3 millones a fines de abril de 2011, saldo mayor en S/. 225,7 millones al registrado en similar mes del año anterior, importe que representó un crecimiento real de 23,6 por ciento. El crédito en soles creció a una tasa de 24,4 por ciento, y de dólares en 20,7 por ciento.

La participación relativa del crédito en moneda nacional creció de 79,7 por ciento en abril del año anterior a 80,1 por ciento en el presente mes; es decir, se incrementó en 0,4 puntos porcentuales; mientras que, la del

crédito en moneda extranjera disminuyó de 20,3 a 19,9 por ciento, entre los meses referidos; lo cual indica la preferencia de las familias y las empresas por el endeudamiento en moneda nacional.

El crédito otorgado por las empresas bancarias registró un incremento real anual de 21,5 por ciento, ante los mayores saldos de casi todos los bancos. Asimismo, las colocaciones de las instituciones de microfinanzas crecieron 30,9 por ciento, impulsadas por el dinamismo de las cajas municipales, en particular, la de Maynas.

**CUADRO Nº 31**  
**CRÉDITO DEL SISTEMA FINANCIERO**  
**(Saldo en miles de nuevos soles)**

	ABRIL		
	2010	2011	Var. % real
Empresas bancarias	631 177	792 558	21,5
Instituciones de microfinanzas	182 436	246 737	30,9
- Cajas municipales	141 430	189 591	29,7
- Cajas rurales	-	6 788	-
- Financieras	41 006	50 358	18,8
<b>Moneda nacional</b>	<b>648 190</b>	<b>832 919</b>	<b>24,4</b>
<b>Moneda extranjera</b>	<b>165 423</b>	<b>206 376</b>	<b>20,7</b>
<b>Total</b>	<b>813 613</b>	<b>1 039 295</b>	<b>23,6</b>

Fuente: Superintendencia de Banca y Seguros. ([www.sbs.gob.pe](http://www.sbs.gob.pe))  
Elaboración: BCRP. Sucursal Iquitos. Departamento de Estudios Económicos.

**GRÁFICO Nº 11**  
**CRÉDITOS DEL SISTEMA FINANCIERO POR TIPO DE MONEDA**  
**(Variaciones porcentuales reales anuales)**



Fuente: Superintendencia de Banca y Seguros (SBS).  
Elaboración: BCRP. Sucursal Iquitos. Departamento de Estudios Económicos.

La mayor participación relativa en el total de los créditos otorgados, la tienen los bancos Continental (33,4 por ciento), Crédito (16,4 por ciento) e Interbank (12,8 por ciento), los cuales en conjunto intermediaron el 62,6 por

ciento del total. Por su parte, las instituciones de microfinanzas intermediaron el 23,7 por ciento del total de colocaciones, destacando la CMAC Maynas, con el 13,5 por ciento y Financiera CrediScotia con el 3,8 por ciento.

**CUADRO Nº 32  
PARTICIPACIÓN EN LOS CRÉDITOS**

	ABRIL 2011		
	Miles de S/.	Mes	Acumulado
Banco Continental	347 474	33,4	33,4
Banco de Crédito	171 114	16,4	49,8
C.M.A.C. Maynas	140 599	13,5	63,3
Banco Interbank	132 702	12,8	76,1
Banco Scotiabank	96 532	9,3	85,4
Financiera CrediScotia	39 705	3,8	89,2
Banco Mibanco	37 961	3,7	92,9
C.M.A.C. Piura	25 989	2,5	95,4
C.M.A.C. Paita	23 003	2,2	97,6
Financiera Efectiva	8 568	0,8	98,4
C.R.A.C. Nuestra Gente	6 788	0,7	99,1
Banco Azteca	5 019	0,5	99,6
Financiera TFC	2 085	0,2	99,8
Banco Financiero	1 756	0,2	100,0
<b>Total</b>	<b>1 039 295</b>	<b>100,0</b>	

Fuente: Superintendencia de Banca y Seguros (SBS). [www.sbs.gob.pe](http://www.sbs.gob.pe)  
Elaboración: BCRP. Sucursal Iquitos. Departamento de Estudios Económicos.

Según la última clasificación de la SBS, por tipo de crédito, los créditos de consumo no revolventes representan el 30,2 por ciento del

total; seguidos de los créditos a medianas empresas y a pequeñas empresas, con ratios de 21,1 y 17,4 por ciento, cada uno.

**CUADRO Nº 33  
COLOCACIONES POR TIPO DE CRÉDITO 1/  
(Saldo en miles de nuevos soles)**

	MAR. 2011	ABR. 2011	Var. % Real
Consumo no revolventes	414 021	417 421	0,2
Consumo revolventes	128 827	130 065	0,3
Corporativos	10 465	11 897	12,9
Grandes empresas	107 151	124 750	15,6
Hipotecario	80 239	83 197	3,0
Medianas empresas	286 329	291 255	1,0
Microempresas	89 034	82 185	-8,3
Pequeñas empresas	236 284	239 686	0,8
<b>Total</b>	<b>1 352 350</b>	<b>1 380 456</b>	<b>1,4</b>

1/ cifras preliminares, incluyen las colocaciones del Banco de la Nación y Agrobanco, así como los créditos indirectos.

Fuente: Superintendencia de Banca y Seguros (SBS). [www.sbs.gob.pe](http://www.sbs.gob.pe)

Elaboración: BCRP. Sucursal Iquitos. Departamento de Estudios Económicos.

Por tipo de crédito y entidad, la participación más importante de las empresas bancarias en el otorgamiento de créditos se da en la de medianas empresas (92,2 por ciento del total);

por su lado, la participación más importante de las cajas municipales se da en el otorgamiento de créditos microempresas (39,5 por ciento del total tipo microempresas).

**CUADRO Nº 34  
COLOCACIONES POR TIPO DE CRÉDITO Y ENTIDAD 1/  
(Saldo en miles de nuevos soles)**

		2011		Var. %
		Marzo	Abril	Real
<b>Consumo no revolventes</b>	Empresas bancarias	206 916	208 722	0,2
	Cajas municipales	68 417	68 521	-0,5
	Cajas rurales	415	464	11,1
	Financieras	25 159	25 828	2,0
	Nación	113 114	113 886	0,0
<b>Consumo revolventes</b>	Empresas bancarias	116 716	117 513	0,0
	Financieras	12 111	12 551	2,9
<b>Corporativos</b>	Empresas bancarias	10 465	11 897	12,9
<b>Grandes empresas</b>	Empresas bancarias	107 151	124 750	15,6
<b>Hipotecario</b>	Empresas bancarias	74 440	77 138	2,9
	Cajas municipales	5 377	5 624	3,9
	Nación	421	435	2,5
<b>Medianas empresas</b>	Agrobanco	313	243	-22,9
	Empresas bancarias	263 092	268 441	1,3
	Cajas municipales	22 757	22 349	-2,5
	Cajas rurales	20	85	326,3
	Financieras	147	137	-7,4
<b>Microempresas</b>	Agrobanco	4 675	4 429	-5,9
	Empresas bancarias	40 681	32 944	-19,6
	Cajas municipales	32 051	32 425	0,5
	Cajas rurales	2 714	3 020	10,5
	Financieras	8 912	9 367	4,4
<b>Pequeñas empresas</b>	Agrobanco	3 190	3 137	-2,3
	Empresas bancarias	174 491	176 868	0,7
	Cajas municipales	50 701	51 521	0,9
	Cajas rurales	3 091	3 216	3,4
	Financieras	4 811	4 944	2,1

1/ cifras preliminares, incluyen las colocaciones del Banco de la Nación y Agrobanco, así como los créditos indirectos.

Fuente: Superintendencia de Banca y Seguros (SBS). [www.sbs.gob.pe](http://www.sbs.gob.pe)

Elaboración: BCRP. Sucursal Iquitos. Departamento de Estudios Económicos.

La cartera atrasada representó el 2,2 por ciento de las colocaciones brutas, menor en 0,7 puntos porcentuales respecto a abril del año anterior. Por su lado, la morosidad en

moneda nacional se redujo en 0,7 puntos porcentuales; asimismo, en moneda extranjera disminuyó de 2,2 a 1,2 por ciento, en los últimos doce meses.

**CUADRO Nº 35  
MOROSIDAD DEL SISTEMA FINANCIERO  
(En porcentaje de las colocaciones brutas)**

	ABRIL		Var. Pts.
	2010	2011	%
Empresas bancarias	2,0	1,3	-0,7
Instituciones de microfinanzas	5,8	5,0	-0,8
- Cajas municipales	6,5	5,5	-1,0
- Cajas rurales	-	1,9	1,9
- Financieras	3,4	3,4	0,0
<b>Moneda nacional</b>	<b>3,1</b>	<b>2,4</b>	<b>-0,7</b>
<b>Moneda extranjera</b>	<b>2,2</b>	<b>1,2</b>	<b>-1,0</b>
<b>Total</b>	<b>2,9</b>	<b>2,2</b>	<b>-0,7</b>

Fuente: Instituciones del sistema financiero de Loreto.

Elaboración: BCRP. Sucursal Iquitos. Departamento de Estudios Económicos.



## **INFORMACIÓN ESTADÍSTICA**

*Síntesis Económica de Loreto Abril 2011*

Anexo Nº 01

**LORETO: PRODUCCIÓN AGROPECUARIA 1/**  
(T.M.)

	2010										2011				
	Abr.	May.	Jun.	Jul.	Ago.	Set.	Oct.	Nov.	Dic.	Ene.-Dic.	Ene.	Feb.	Mar.	Abr.	
<b>Total agrícola</b>	<b>89 463</b>	<b>87 437</b>	<b>82 301</b>	<b>85 143</b>	<b>104 300</b>	<b>126 714</b>	<b>137 374</b>	<b>135 640</b>	<b>135 497</b>	<b>1 315 294</b>	<b>118 015</b>	<b>108 463</b>	<b>88 583</b>	<b>80 611</b>	<b>Total agrícola</b>
Arroz cáscara	2 866	1 620	1 296	1 382	7 535	17 165	18 259	10 273	11 028	85 918	10 409	6 693	2 081	1 749	Arroz cáscara
Frijol grano seco	0	0	0	51	591	1 563	699	261	15	3 180	0	0	0	0	Frijol grano seco
Frijol caupí	0	0	0	0	127	1 793	1 514	853	26	4 313	0	0	0	0	Frijol caupí
Plátano	26 359	27 102	25 784	25 667	30 112	29 873	30 370	31 609	31 894	345 853	29 290	27 200	22 314	22 258	Plátano
Yuca	28 854	28 909	28 558	31 253	34 580	34 943	36 859	40 050	36 652	397 048	29 393	29 402	22 972	23 182	Yuca
Maíz choclo	968	1 117	564	304	1 010	1 361	1 854	4 711	3 604	21 311	2 535	1 773	1 154	886	Maíz choclo
Limón	937	910	762	703	751	670	589	621	724	9 527	1 024	927	995	1 003	Limón
Naranja	165	190	205	197	203	182	169	227	264	2 367	225	227	222	192	Naranja
Papaya	1 092	948	899	1 050	1 171	987	841	915	1 051	12 174	1 086	1 198	1 173	1 062	Papaya
Tomate	99	96	94	99	116	420	596	420	221	2 442	132	75	83	93	Tomate
Piña	426	301	260	229	466	2 078	2 750	3 400	3 474	16 691	2 050	967	642	434	Piña
Cacao	0	0	0	0	8	10	19	27	39	128	21	16	4	0	Cacao
Caña de azúcar	10 997	12 635	12 596	13 463	13 630	12 848	12 654	13 076	14 220	162 282	15 633	15 889	14 389	11 131	Caña de azúcar
Maíz amarillo duro	1 304	1 240	1 010	481	2 946	6 806	10 739	12 319	14 288	65 432	7 546	3 099	1 629	1 143	Maíz amarillo duro
Palma aceitera	277	337	340	348	366	383	446	467	494	4 353	513	578	752	1 723	Palma aceitera
Camu camu	802	0	0	0	0	378	647	1 092	1 455	9 298	1 267	1 910	2 126	986	Camu camu
Otros agrícolas															Otros agrícolas
Cocona	156	151	186	215	206	149	123	148	223	2 203	273	273	237	179	Cocona
Pepino	133	117	101	102	129	389	747	534	285	2 885	184	98	141	138	Pepino
Pijuayo Palmito	47	74	119	102	95	94	101	109	124	994	77	75	45	52	Pijuayo Palmito
Sacha inchi	75	59	63	69	61	44	36	37	47	777	42	48	48	36	Sacha inchi
Sandía	0	0	0	0	118	4 175	5 754	2 319	237	12 603	0	0	0	0	Sandía
Toronja	166	165	204	209	196	134	102	137	217	2 092	231	217	220	192	Toronja
Zapallo	46	45	30	45	89	440	1 061	500	171	2 592	71	49	32	45	Zapallo
Resto agrícola	13 694	11 421	9 230	9 174	9 794	9 829	10 445	11 535	14 744	148 831	16 013	17 749	17 324	14 127	Resto agrícola
<b>TOTAL PECUARIO</b>	<b>2 511</b>	<b>2 353</b>	<b>2 446</b>	<b>2 478</b>	<b>2 466</b>	<b>2 795</b>	<b>2 867</b>	<b>2 769</b>	<b>2 873</b>	<b>30 697</b>	<b>3 063</b>	<b>2 697</b>	<b>2 690</b>	<b>2 815</b>	<b>TOTAL PECUARIO</b>
Carne de ave	1 616	1 440	1 469	1 525	1 503	1 831	1 810	1 694	1 757	18 972	1 932	1 539	1 521	1 669	Carne de ave
Carne de porcino	175	187	232	215	184	190	219	215	203	2 402	219	229	214	208	Carne de porcino
Carne de vacuno	133	107	120	118	132	135	170	160	168	1 645	154	177	195	187	Carne de vacuno
Carne de ovino	4	4	5	3	5	4	5	5	4	53	5	5	5	4	Carne de ovino
Carne de búfalo	22	26	13	15	16	15	23	25	25	230	16	19	23	23	Carne de búfalo
Leche	208	219	215	229	245	239	230	240	253	2 681	236	249	262	263	Leche
Huevos	240	264	266	254	266	263	268	293	326	3 244	365	330	319	315	Huevos
Resto pecuario	113	106	126	119	115	118	142	137	136	1 470	136	149	151	146	Resto pecuario

1/ cifras preliminares.

Fuente: Dirección Regional Agraria de Loreto.

Elaboración: BCRP. Sucursal Iquitos. Departamento de Estudios Económicos.

Anexo Nº 02

LORETO: SIEMBRAS AGRÍCOLAS POR CAMPAÑA 1/  
(Has)

	CAMPAÑA 2009-2010					CAMPAÑA 2010-2011										
	Abr.	May.	Jun.	Jul.	Total	Ago.	Set.	Oct.	Nov.	Dic.	Ene.	Feb.	Mar.	Abr.		
<b>Total siembras</b>	<b>3 072</b>	<b>9 190</b>	<b>19 121</b>	<b>22 178</b>	<b>133 302</b>	<b>19 185</b>	<b>19 257</b>	<b>12 290</b>	<b>8 010</b>	<b>6 396</b>	<b>5 405</b>	<b>4 338</b>	<b>3 681</b>	<b>4 756</b>	<b>Total siembras</b>	
Arroz cáscara	296	2 927	6 146	6 772	32 750	3 971	4 866	2 974	1 580	800	593	388	595	1 038	Arroz cáscara	
Plátano	266	439	582	799	7 116	1 018	876	747	436	640	520	405	298	271	Plátano	
Yuca	1 743	2 696	3 602	4 531	38 490	4 422	4 647	3 989	3 073	2 350	2 383	2 431	1 573	1 741	Yuca	
Maíz choclo	59	237	326	416	4 976	1 100	820	591	417	249	199	70	131	54	Maíz choclo	
Piña	8	11	20	0	139	11	6	0	29	41	30	67	12	16	Piña	
Caña de azúcar	36	21	58	92	489	71	59	39	37	67	45	42	47	31	Caña de azúcar	
Maíz amarillo duro	187	1 465	3 573	5 135	30 283	6 004	7 014	3 642	2 085	1 159	692	494	512	910	Maíz amarillo duro	
Palma aceitera	10	58	91	184	1 388	50	190	0	0	100	0	0	143	0	Palma aceitera	
Sacha inchi	0	26	0	0	146	0	0	0	0	0	0	0	0	0	Sacha inchi	
Aguaje	0	2	5	6	64	10	4	0	2	21	8	0	12	0	Aguaje	
Camu camu	0	0	0	44	1 296	61	0	0	18	110	107	6	3	0	Camu camu	
Humarí	0	0	5	0	12	0	0	0	0	34	3	0	5	0	Humarí	
Pijuayo fruto	0	0	1	0	1	0	7	0	0	8	6	0	3	12	Pijuayo fruto	
Pijuayo palmito	0	0	0	0	8	0	0	0	0	100	5	0	0	0	Pijuayo palmito	
Otros agrícolas															Otros agrícolas	
Cacao	0	0	4	8	138	13	0	0	0	16	41	0	0	12	Cacao	
Café	0	0	0	0	1	0	0	0	0	5	1	0	4	2	Café	
Cocona	1	13	22	48	177	51	17	3	19	15	30	10	14	23	Cocona	
Mango	0	0	0	0	2	0	0	0	7	7	9	1	0	0	Mango	
Pepino	19	26	79	152	565	107	56	31	19	32	23	22	32	26	Pepino	
Toronja	0	0	4	9	17	2	1	1	0	18	11	0	8	0	Toronja	
Tomate	22	27	96	146	570	94	50	29	17	21	22	19	13	13	Tomate	
Zapallo	5	13	52	142	381	77	23	10	7	5	5	6	11	10	Zapallo	
Resto agrícola	420	1 229	4 455	3 694	14 293	2 123	621	234	264	598	672	377	265	597	Resto agrícola	

1/ cifras preliminares.

Fuente: Dirección Regional Agraria de Loreto.

Elaboración: BCRP. Sucursal Iquitos. Departamento de Estudios Económicos.

Anexo Nº 03

LORETO: COSECHAS AGRÍCOLAS 1/

(Has)

	2010										2011				
	Abr.	May.	Jun.	Jul.	Ago.	Set.	Oct.	Nov.	Dic.	Ene.-Dic.	Ene.	Feb.	Mar.	Abr.	
<b>Total cosechas</b>	<b>4 804</b>	<b>4 212</b>	<b>3 886</b>	<b>3 853</b>	<b>8 636</b>	<b>17 269</b>	<b>19 296</b>	<b>16 295</b>	<b>84 582</b>	<b>185 910</b>	<b>10 514</b>	<b>7 130</b>	<b>4 097</b>	<b>3 707</b>	<b>Total cosechas</b>
Arroz cáscara	1 063	495	466	363	2 817	6 045	6 675	3 833	4 026	31 171	3 244	2 236	669	564	Arroz cáscara
Plátano	0	0	0	0	0	0	0	0	32 839	32 839	0	0	0	0	Plátano
Yuca	2 732	2 716	2 640	2 983	3 203	3 163	3 253	3 419	5 081	38 500	2 846	2 854	2 227	2 248	Yuca
Maíz choclo	217	254	126	69	227	306	420	1 095	828	4 874	579	409	263	201	Maíz choclo
Piña	0	0	0	0	0	0	0	0	1 720	1 720	0	0	0	0	Piña
Caña de azúcar	0	0	0	0	0	0	0	0	4 630	4 630	0	0	0	0	Caña de azúcar
Maíz amarillo duro	635	602	490	233	1 423	3 271	5 198	5 956	6 980	31 774	3 671	1 503	794	554	Maíz amarillo duro
Palma aceitera	0	0	0	0	0	0	0	0	696	696	0	0	0	0	Palma aceitera
Sacha inchi	0	0	0	0	0	0	0	0	1 058	1 058	0	0	0	0	Sacha inchi
Aguaje	0	0	0	0	0	0	0	0	1 898	1 898	0	0	0	0	Aguaje
Camu camu	0	0	0	0	0	0	0	0	1 943	1 943	0	0	0	0	Camu camu
Humarí	0	0	0	0	0	0	0	0	798	798	0	0	0	0	Humarí
Pijuayo fruto	0	0	0	0	0	0	0	0	1 619	1 619	0	0	0	0	Pijuayo fruto
Pijuayo palmito	0	0	0	0	0	0	0	0	1 124	1 124	0	0	0	0	Pijuayo palmito
Otros agrícolas															Otros agrícolas
Cacao	0	0	0	0	0	0	0	0	178	178	0	0	0	0	Cacao
Café	0	0	0	0	0	0	0	0	123	123	0	0	0	0	Café
Cocona	0	0	0	0	0	0	0	0	715	715	0	0	0	0	Cocona
Mango	0	0	0	0	0	0	0	0	211	211	0	0	0	0	Mango
Pepino	25	22	20	20	26	76	149	106	56	565	34	20	28	26	Pepino
Toronja	0	0	0	0	0	0	0	0	500	500	0	0	0	0	Toronja
Tomate	21	20	21	22	26	96	141	94	50	551	30	18	21	22	Tomate
Zapallo	6	6	4	6	12	58	136	71	26	347	10	8	5	7	Zapallo
Resto agrícola	105	97	119	157	902	4 254	3 324	1 721	17 483	28 076	100	82	90	85	Resto agrícola

1/ cifras preliminares.

Fuente: Dirección Regional Agraria de Loreto.

Elaboración: BCRP. Sucursal Iquitos. Departamento de Estudios Económicos.

Anexo Nº 04

LORETO: PRODUCCIÓN PESQUERA

(T.M.)

	2010										2011				
	Abr.	May.	Jun.	Jul.	Ago.	Set.	Oct.	Nov.	Dic.	Ene.-Dic.	Ene.	Feb.	Mar.	Abr.	
<b>Desembarque total 1/</b>	<b>1 471</b>	<b>1 587</b>	<b>1 779</b>	<b>1 604</b>	<b>1 630</b>	<b>1 971</b>	<b>1 705</b>	<b>1 870</b>	<b>1 642</b>	<b>21 331</b>	<b>1 516</b>	<b>1 441</b>	<b>1 261</b>	<b>1 406</b>	<b>Desembarque total 1/</b>
Fresco	1 388	1 499	1 623	1 463	1 463	1 771	1 562	1 748	1 558	19 882	1 458	1 383	1 196	1 346	Fresco
Salpreso	29	39	69	60	68	60	54	56	36	586	25	28	26	26	Salpreso
Seco-salado	54	49	87	81	99	140	89	66	48	863	33	30	39	34	Seco-salado
<b>Desembarque total 2/</b>	<b>1 471</b>	<b>1 587</b>	<b>1 779</b>	<b>1 604</b>	<b>1 630</b>	<b>1 971</b>	<b>1 705</b>	<b>1 870</b>	<b>1 642</b>	<b>21 331</b>	<b>1 516</b>	<b>1 441</b>	<b>1 261</b>	<b>1 406</b>	<b>Desembarque total 2/</b>
Boquichico	229	208	379	386	541	829	526	391	195	4 277	121	120	137	126	Boquichico
Carachama	10	19	13	21	16	21	16	10	11	209	29	14	9	17	Carachama
Corvina	20	22	19	18	15	14	8	16	8	204	3	1	2	2	Corvina
Chambira	15	22	19	16	13	7	12	69	25	245	6	10	10	9	Chambira
Fasaco	54	50	55	46	31	25	25	33	20	516	22	22	19	21	Fasaco
Gamitana	16	10	14	5	5	3	5	8	3	91	4	2	6	4	Gamitana
Lisa	28	40	46	50	82	74	20	40	15	480	9	7	13	10	Lisa
Llambina	339	367	352	273	125	194	286	331	419	4 263	587	552	457	532	Llambina
Maparate	125	141	110	66	60	44	71	111	77	1 370	79	100	91	90	Maparate
Palometa	17	45	73	116	201	248	93	140	92	1 141	75	23	16	38	Palometa
Paco	11	12	13	12	14	8	8	9	2	116	7	2	7	5	Paco
Paiche	2	8	6	5	7	8	0	0	0	39	0	0	3	1	Paiche
Ractacara	138	116	122	77	36	60	154	212	332	2 414	261	254	180	232	Ractacara
Sabalo	9	12	19	23	23	15	14	7	6	165	4	3	5	4	Sabalo
Sardina	61	77	112	109	132	183	207	125	149	1 423	54	58	5	39	Sardina
Tucunaré	8	8	8	8	9	9	7	4	6	92	4	1	2	2	Tucunaré
Yaraqui	16	8	10	12	11	7	9	4	14	145	44	36	26	35	Yaraqui
Yulilla	66	68	48	25	14	12	31	19	66	620	66	77	62	68	Yulilla
Doncella	25	30	40	39	43	41	20	21	22	345	17	22	22	20	Doncella
Dorado	3	3	4	4	3	15	3	4	4	54	3	3	3	3	Dorado
Zúngaro	43	56	59	62	44	35	36	30	21	498	24	16	29	23	Zúngaro
Otras	236	265	258	231	205	119	154	286	155	2 624	97	118	157	125	Otras
<b>Peces ornamentales 3/</b>	<b>786</b>	<b>693</b>	<b>600</b>	<b>480</b>	<b>477</b>	<b>437</b>	<b>491</b>	<b>443</b>	<b>809</b>	<b>7 194</b>	<b>669</b>	<b>461</b>	<b>461</b>	<b>531</b>	<b>Peces ornamentales 3/</b>
Mercado interno	0	5	2	35	25	7	15	0	11	110	3	4	4	4	Mercado interno
Mercado externo	786	688	598	444	452	430	476	443	798	7 083	666	457	457	527	Mercado externo
Stock reman. y/o mort.	0	0	0	1	0	0	0	0	0	1	0	0	0	0	Stock reman. y/o mort.

1/ Por estado de conservación.

2/ Por tipo de especie.

3/ Miles de unidades.

Fuente: Dirección Regional de la Producción de Loreto.

Elaboración: BCRP. Sucursal Iquitos. Departamento de Estudios Económicos.

Anexo Nº 05

LORETO: PRODUCCIÓN DE MADERA ROLLIZA 1/  
(Metros cúbicos)

	2010										2011				Especies de madera
	Abr.	May.	Jun.	Jul.	Ago.	Set.	Oct.	Nov.	Dic.	Ene.-Dic.	Ene.	Feb.	Mar.	Abr.	
<b>Especies de madera</b>															<b>Especies de madera</b>
Ana caspi	0	169	5	117	163	38	52	41	102	891	50	0	n.d.	n.d.	Ana caspi
Andiroba	224	611	310	884	200	200	0	0	54	3 755	150	200	n.d.	n.d.	Andiroba
Azúcar huayo	184	40	104	465	703	132	280	89	91	2 386	61	357	n.d.	n.d.	Azúcar huayo
Caoba	0	0	0	0	0	0	0	0	0	0	0	0	n.d.	n.d.	Caoba
Capinuri	3 719	8 085	6 167	3 490	3 440	5 403	4 426	5 283	4 971	65 992	6 978	5 673	n.d.	n.d.	Capinuri
Capirona	5 829	4 054	4 040	7 624	3 996	10 711	6 959	5 885	6 126	74 496	13 659	7 927	n.d.	n.d.	Capirona
Catahua	791	904	520	404	626	1 770	400	1 187	1 494	14 803	1 616	429	n.d.	n.d.	Catahua
Cedro	4 478	3 829	3 231	5 051	1 299	375	192	315	579	26 236	930	1 070	n.d.	n.d.	Cedro
Chingonga	0	0	0	0	0	0	0	0	0	0	0	0	n.d.	n.d.	Chingonga
Copaiba	456	1 378	747	414	1 169	3 420	2 537	1 380	1 196	21 878	3 796	2 253	n.d.	n.d.	Copaiba
Cumala	17 328	17 223	19 247	20 199	4 411	3 054	1 551	3 277	6 335	126 593	7 967	10 660	n.d.	n.d.	Cumala
Estoraque	905	739	1 018	1 214	233	378	611	455	362	7 672	350	349	n.d.	n.d.	Estoraque
Huayruro	222	461	585	925	725	725	195	224	265	4 691	248	278	n.d.	n.d.	Huayruro
Lagarto caspi	0	229	143	139	0	565	117	234	255	2 241	277	131	n.d.	n.d.	Lagarto caspi
Loro micuna	0	0	0	0	0	0	0	0	0	250	0	0	n.d.	n.d.	Loro micuna
Lupuna	6 909	6 517	8 666	8 282	4 154	6 284	5 081	3 208	6 415	71 251	6 207	5 378	n.d.	n.d.	Lupuna
Mari mari	20	132	0	129	94	32	16	127	0	625	0	0	n.d.	n.d.	Mari mari
Marupa	1 751	1 471	1 841	1 744	275	319	223	224	790	11 266	1 110	603	n.d.	n.d.	Marupa
Moena	848	838	672	1 225	1 130	203	61	201	312	6 836	957	384	n.d.	n.d.	Moena
Pali sangre	25	0	97	155	3	5	82	8	0	466	0	108	n.d.	n.d.	Pali sangre
Papelillo	91	79	122	19	246	408	103	14	83	1 351	71	97	n.d.	n.d.	Papelillo
Pashaco	636	358	550	967	51	214	126	124	300	3 913	30	247	n.d.	n.d.	Pashaco
Quinilla	387	143	351	558	125	653	742	488	1 021	6 687	498	326	n.d.	n.d.	Quinilla
Tornillo	5 212	6 904	4 807	6 563	2 144	1 850	2 045	4 259	2 930	45 477	1 696	2 987	n.d.	n.d.	Tornillo
Violeta	0	84	0	0	0	0	0	0	0	84	0	0	n.d.	n.d.	Violeta
Otros	8 965	5 515	10 348	12 310	6 057	13 185	7 168	7 373	4 087	99 495	4 877	5 168	n.d.	n.d.	Otros
<b>TOTAL</b>	<b>58 980</b>	<b>59 763</b>	<b>63 571</b>	<b>72 878</b>	<b>31 244</b>	<b>49 924</b>	<b>32 967</b>	<b>34 396</b>	<b>37 768</b>	<b>599 335</b>	<b>51 527</b>	<b>44 624</b>	<b>n.d.</b>	<b>n.d.</b>	<b>TOTAL</b>

1/ cifras preliminares.

Fuente: Oficina De Información Forestal y de Fauna Silvestre - PRMRFFS - GOREL.

Elaboración: BCRP. Sucursal Iquitos. Departamento de Estudios Económicos.

Anexo Nº 06

LORETO: PRODUCCIÓN DE MADERA ASERRADA 1/  
(Metros cúbicos)

	2010										2011				
	Abr.	May.	Jun.	Jul.	Ago.	Set.	Oct.	Nov.	Dic.	Ene.-Dic.	Ene.	Feb.	Mar.	Abr.	
<b>Especies de madera</b>															<b>Especies de madera</b>
Almendra	0	1	4	0	22	2	0	6	3	39	8	5	n.d.	n.d.	Almendra
Andiroba	209	42	218	261	125	333	63	846	47	2 521	202	51	n.d.	n.d.	Andiroba
Caoba	0	0	0	0	0	0	0	38	0	76	0	0	n.d.	n.d.	Caoba
Capirona	184	374	430	1 535	739	814	483	2 076	1 834	9 566	613	1 108	n.d.	n.d.	Capirona
Catahua	0	0	0	14	32	38	0	59	0	202	5	33	n.d.	n.d.	Catahua
Cedro	1 608	1 626	1 591	2 766	1 389	802	1 063	14	217	14 594	337	618	n.d.	n.d.	Cedro
Chingonga	0	0	0	0	0	0	0	0	0	0	0	0	n.d.	n.d.	Chingonga
Copaiba	79	145	108	48	254	125	128	571	56	1 761	32	40	n.d.	n.d.	Copaiba
Cumala	2 394	8 950	4 079	10 939	3 980	7 722	1 577	25 585	1 521	75 068	1 795	4 086	n.d.	n.d.	Cumala
Estoraque	40	71	45	163	294	159	83	1 056	149	2 949	150	51	n.d.	n.d.	Estoraque
Huayruro	44	120	97	111	144	181	56	354	61	1 269	78	116	n.d.	n.d.	Huayruro
Lagarto caspi	16	79	70	58	8	24	5	224	13	567	10	17	n.d.	n.d.	Lagarto caspi
Lupuna	1 482	2 500	2 443	1 461	1 444	794	685	13 092	660	31 227	1 148	2 482	n.d.	n.d.	Lupuna
Mari mari	40	3	0	0	53	3	11	43	20	173	0	42	n.d.	n.d.	Mari mari
Marupa	420	498	535	779	302	1 131	126	2 385	300	7 408	829	421	n.d.	n.d.	Marupa
Moena	125	519	225	616	395	152	142	1 318	87	3 964	95	61	n.d.	n.d.	Moena
Pashaco	85	63	37	124	204	41	89	277	68	1 080	23	61	n.d.	n.d.	Pashaco
Tomillo	2 148	2 358	2 633	3 386	2 374	1 512	845	12 170	1 261	33 697	1 144	1 795	n.d.	n.d.	Tomillo
Violeta	0	0	0	0	0	0	0	0	85	85	0	0	n.d.	n.d.	Violeta
Otros	2 364	3 724	5 561	5 481	4 448	6 545	4 218	35 185	2 918	81 962	3 682	4 709	n.d.	n.d.	Otros
<b>TOTAL</b>	<b>11 238</b>	<b>21 073</b>	<b>18 076</b>	<b>27 742</b>	<b>16 207</b>	<b>20 378</b>	<b>9 574</b>	<b>95 299</b>	<b>9 300</b>	<b>268 208</b>	<b>10 151</b>	<b>15 696</b>	<b>n.d.</b>	<b>n.d.</b>	<b>TOTAL</b>

1/ cifras Preliminares.

Fuente: Oficina De Información Forestal y de Fauna Silvestre - PRMRFFS - GOREL.

Elaboración: BCRP. Sucursal Iquitos. Departamento de Estudios Económicos.

Anexo Nº 07

LORETO: PRODUCCIÓN DE PETRÓLEO CRUDO  
(Miles de barriles)

	2010										2011				
	Abr.	May.	Jun.	Jul.	Ago.	Set.	Oct.	Nov.	Dic.	Ene.-Dic.	Ene.	Feb.	Mar.	Abr.	
<b>Lotes</b>															<b>Lotes</b>
*Lote 1-AB	570	601	569	594	591	542	557	550	553	6 827	555	489	559	530	*Lote 1-AB
*Lote 8	323	333	365	369	361	353	358	321	357	4 273	327	258	383	308	*Lote 8
*Lote 31-B	6	8	8	8	7	6	7	6	6	86	9	5	7	5	*Lote 31-B
*Lote 31-E	2	3	3	3	3	3	3	2	3	36	3	2	3	1	*Lote 31-E
<b>TOTAL</b>	<b>901</b>	<b>945</b>	<b>945</b>	<b>974</b>	<b>962</b>	<b>904</b>	<b>925</b>	<b>879</b>	<b>919</b>	<b>11 222</b>	<b>894</b>	<b>754</b>	<b>952</b>	<b>844</b>	<b>TOTAL</b>

Fuente: Perú-Petro S.A.

Elaboración: BCRP. Sucursal Iquitos. Departamento de Estudios Económicos.

Anexo Nº 08

LORETO: PRODUCCIÓN MANUFACTURERA 1/  
(Índice de volumen físico: 1995=100)

C I I U	2010										2011				C I I U
	Abr.	May.	Jun.	Jul.	Ago.	Set.	Oct.	Nov.	Dic.	Ene.-Dic.	Ene.	Feb.	Mar.	Abr.	
<b>MANUFACTURA PRIMARIA</b>	<b>144,3</b>	<b>104,1</b>	<b>113,6</b>	<b>141,2</b>	<b>149,3</b>	<b>131,2</b>	<b>138,8</b>	<b>140,9</b>	<b>165,0</b>	<b>136,0</b>	<b>153,0</b>	<b>133,9</b>	<b>147,8</b>	<b>148,3</b>	<b>MANUFACTURA PRIMARIA</b>
1511 -Productos cárnicos	20,1	nd	nd	nd	nd	nd	19,5	19,4	19,4	19,7	20,3	19,9	0,0	0,0	1511 -Productos cárnicos
2320 -Refinación de petróleo	148,7	107,8	117,6	146,2	154,6	135,9	143,0	145,2	170,2	140,5	157,7	137,9	153,1	153,6	2320 -Refinación de petróleo
<b>MANUFACTURA NO PRIMARIA</b>	<b>86,9</b>	<b>108,1</b>	<b>119,8</b>	<b>136,6</b>	<b>131,9</b>	<b>129,0</b>	<b>104,7</b>	<b>107,3</b>	<b>122,0</b>	<b>110,1</b>	<b>93,5</b>	<b>115,3</b>	<b>122,6</b>	<b>121,0</b>	<b>MANUFACTURA NO PRIMARIA</b>
1513 -Conservas de palmito	37,3	40,5	36,8	27,1	34,4	29,7	28,2	45,0	51,3	37,0	65,1	59,0	84,2	79,6	1513 -Conservas de palmito
1520 -Productos lácteos	60,5	61,5	69,8	56,3	65,6	70,9	67,6	57,8	55,9	60,9	58,5	55,3	73,1	66,6	1520 -Productos lácteos
1531 -Pilado de arroz	0,0	0,0	0,0	0,0	0,0	0,0	0,0	0,0	0,0	41,6	0,0	0,0	0,0	0,0	1531 -Pilado de arroz
1533 -Alimentos para animales	1,3	1,7	2,1	2,0	2,1	2,2	2,0	2,4	2,0	1,8	1,4	1,6	1,5	2,0	1533 -Alimentos para animales
1541 -Productos de panadería	80,3	81,6	81,5	82,9	73,4	70,0	75,2	98,8	133,5	81,2	77,8	81,0	77,7	75,3	1541 -Productos de panadería
1553 -Bebidas malteadas	59,0	53,3	49,5	61,4	51,5	53,8	52,7	56,6	71,6	57,3	49,7	41,0	50,4	50,4	1553 -Bebidas malteadas
1554 -Bebidas gaseosas	165,6	186,9	171,5	176,6	203,8	205,5	223,9	217,4	238,9	192,7	207,0	189,3	195,0	177,3	1554 -Bebidas gaseosas
2010 -Madera aserrada	50,1	168,1	198,4	316,4	241,6	235,9	26,1	9,8	40,6	134,4	77,2	147,1	100,0	170,2	2010 -Madera aserrada
2021 -Triplay y láminas	135,2	161,0	182,8	207,3	204,1	194,7	183,6	197,9	214,9	172,5	121,0	194,2	221,1	202,9	2021 -Triplay y láminas
2212 -Periódicos	1 006,1	1 039,7	1 006,1	1 039,6	1 039,7	1 006,1	1 039,7	1 006,1	1 039,7	1 020,1	1 039,7	939,0	1 039,7	1 006,1	2212 -Periódicos
2221 -Impresión	20,9	10,6	18,4	20,2	25,6	18,4	13,0	93,3	22,2	27,2	28,3	61,0	33,0	26,9	2221 -Impresión
2411 -Oxígeno industrial	50,3	56,6	56,6	69,1	69,4	58,6	65,3	64,6	66,3	59,7	60,1	45,9	50,7	46,7	2411 -Oxígeno industrial
2693 -Ladrillos	2,3	3,2	3,2	3,2	2,7	2,7	2,9	2,9	2,9	2,9	0,6	0,6	0,7	0,9	2693 -Ladrillos
2899 -Acc. lanchas y mallas metálicas	22,5	123,8	251,3	116,6	253,2	284,3	389,7	194,1	340,7	216,0	352,4	172,4	385,3	340,8	2899 -Acc. lanchas y mallas metálicas
2911 -Motores para pozos	18,8	3,3	59,6	8,5	50,2	10,0	16,1	5,3	62,2	22,2	42,1	75,1	100,6	48,1	2911 -Motores para pozos
2912 -Bombas para pozos	0,1	1,2	3,5	0,7	5,5	1,2	1,6	2,2	0,5	1,9	0,4	8,7	9,7	5,8	2912 -Bombas para pozos
3591 -Motocicletas y motokar	220,0	218,1	229,0	217,6	202,6	278,9	287,0	253,6	202,4	223,1	215,9	124,9	190,9	218,3	3591 -Motocicletas y motokar
<b>TOTAL</b>	<b>91,6</b>	<b>107,7</b>	<b>119,3</b>	<b>137,0</b>	<b>133,3</b>	<b>129,2</b>	<b>107,5</b>	<b>110,1</b>	<b>125,5</b>	<b>112,2</b>	<b>98,4</b>	<b>116,8</b>	<b>124,7</b>	<b>123,2</b>	<b>TOTAL</b>

1/ cifras preliminares.

Fuente: Dirección Regional de la Producción de Loreto - Encuesta BCRP a empresas industriales.

Elaboración: BCRP. Sucursal Iquitos. Departamento de Estudios Económicos.



Anexo Nº 09

LORETO: PRODUCCIÓN MANUFACTURERA 1/  
(Variación porcentual)

C I I U	2010/2009										2011/2010				C I I U
	Abr.	May.	Jun.	Jul.	Ago.	Set.	Oct.	Nov.	Dic.	Ene.-Dic.	Ene.	Feb.	Mar.	Abr.	
<b>MANUFACTURA PRIMARIA</b>	<b>0,0</b>	<b>-28,0</b>	<b>-12,5</b>	<b>3,4</b>	<b>0,6</b>	<b>-13,7</b>	<b>2,8</b>	<b>9,1</b>	<b>27,5</b>	<b>-2,3</b>	<b>11,8</b>	<b>5,0</b>	<b>5,9</b>	<b>2,8</b>	<b>MANUFACTURA PRIMARIA</b>
1511 -Productos cárnicos	-	-	-	-	-	-	7,1	6,0	3,7	7,1	3,0	0,0	-	-100,0	1511 -Productos cárnicos
2320 -Refinación de petróleo	-0,5	-27,7	-12,1	3,5	0,6	-13,3	2,7	9,1	27,7	-2,3	11,8	5,0	5,9	3,3	2320 -Refinación de petróleo
<b>MANUFACTURA NO PRIMARIA</b>	<b>-22,3</b>	<b>-3,9</b>	<b>-8,9</b>	<b>28,5</b>	<b>11,2</b>	<b>14,9</b>	<b>-12,8</b>	<b>18,4</b>	<b>27,6</b>	<b>3,7</b>	<b>4,7</b>	<b>34,5</b>	<b>22,8</b>	<b>39,2</b>	<b>MANUFACTURA NO PRIMARIA</b>
1513 -Conservas de palmito	-62,7	-54,9	-52,1	-56,6	4 814,3	162,8	1,1	74,4	62,9	-36,2	106,0	48,2	99,1	113,4	1513 -Conservas de palmito
1520 -Productos lácteos	-41,8	-36,3	-24,1	-33,0	-31,2	-26,8	-24,8	-42,1	-33,6	-35,5	14,7	9,9	16,0	10,1	1520 -Productos lácteos
1531 -Pilado de arroz	-100,0	-	-	-	-	-	-100,0	-100,0	-100,0	-66,8	-100,0	-100,0	-100,0	-	1531 -Pilado de arroz
1533 -Alimentos para animales	18,2	54,5	90,9	81,8	75,0	120,0	42,9	41,2	25,0	38,7	55,6	45,5	-11,8	53,8	1533 -Alimentos para animales
1541 -Productos de panadería	-31,1	-8,4	-19,8	-9,7	-18,7	-30,8	-27,7	7,6	11,4	-13,0	5,6	29,2	27,2	-6,2	1541 -Productos de panadería
1553 -Bebidas malteadas	30,5	-13,1	-20,8	2,8	-27,9	-19,3	-29,5	-15,5	-17,0	-3,3	-17,0	-29,4	-16,0	-14,6	1553 -Bebidas malteadas
1554 -Bebidas gaseosas	8,4	1,1	14,9	5,0	8,2	6,9	23,8	24,7	24,1	13,6	22,6	12,7	5,3	7,1	1554 -Bebidas gaseosas
2010 -Madera aserrada	-80,9	-39,2	-53,1	19,9	-23,8	-0,7	-90,0	-86,1	-56,7	-39,4	20,1	53,7	-39,6	239,7	2010 -Madera aserrada
2021 -Triplay y láminas	-14,1	15,2	23,7	68,9	50,6	44,8	21,1	51,9	105,6	28,2	-15,2	78,2	61,9	50,1	2021 -Triplay y láminas
2212 -Periódicos	0,0	0,0	0,0	0,0	0,0	0,0	0,0	0,0	0,0	0,0	0,0	0,0	0,0	0,0	2212 -Periódicos
2221 -Impresión	-7,1	-53,9	-15,2	2,5	36,2	-39,3	-24,4	612,2	-45,7	15,9	28,1	110,3	-0,6	28,7	2221 -Impresión
2411 -Oxígeno industrial	-3,8	-17,6	-4,9	6,1	1,3	-20,7	-15,6	8,0	22,8	-4,1	1,2	-8,7	0,8	-7,2	2411 -Oxígeno industrial
2693 -Ladrillos	-93,5	-91,0	-90,8	-82,8	-94,9	-94,8	-94,9	-94,9	-94,9	-93,2	-85,0	-73,9	-69,6	-60,9	2693 -Ladrillos
2899 -Acc. lanchas y mallas metálicas	-89,0	-65,3	12,7	-62,6	53,4	14,9	30,8	-62,0	-29,3	-31,1	49,6	-28,3	175,4	1 414,7	2899 -Acc. lanchas y mallas metálicas
2911 -Motores para pozos	3 660,0	3 200,0	223,9	-16,7	504,8	9,9	-	-	241,8	22,3	304,8	235,3	-	155,9	2911 -Motores para pozos
2912 -Bombas para pozos	-85,7	-	-61,5	-	-24,7	-33,3	-11,1	4,8	-44,4	-23,8	-93,4	8 600,0	-	5 700,0	2912 -Bombas para pozos
3591 - Motocicletas y motokar	138,4	104,4	84,5	73,7	60,3	58,5	48,2	20,4	8,6	66,2	9,0	-35,4	8,0	-0,8	3591 - Motocicletas y motokar
<b>TOTAL</b>	<b>-19,9</b>	<b>-6,4</b>	<b>-9,1</b>	<b>26,0</b>	<b>10,2</b>	<b>11,9</b>	<b>-11,4</b>	<b>17,5</b>	<b>27,7</b>	<b>3,1</b>	<b>5,6</b>	<b>31,1</b>	<b>21,0</b>	<b>34,5</b>	<b>TOTAL</b>

1/ cifras preliminares.

Fuente: Dirección Regional de la Producción de Loreto - Encuesta BCRP a empresas industriales.

Elaboración: BCRP. Sucursal Iquitos. Departamento de Estudios Económicos.

Anexo Nº 10

**EMPLEO FORMAL URBANO EN EMPRESAS DE 10 Y MÁS TRABAJADORES  
EN LA CIUDAD DE IQUITOS POR SECTORES ECONÓMICOS 1/  
(Variación porcentual con respecto al mismo mes del año anterior)**

Año	Mes	Comercio	Primario	Industria	Servicios	Transp.y comun.	Total
2010	ABR	1,2	-4,2	-3,0	9,5	-10,6	-0,3
	MAY	0,6	-2,7	-3,0	9,8	-6,1	0,7
	JUN	1,1	1,0	-3,1	10,6	-4,6	1,9
	JUL	-0,4	2,0	1,6	4,3	-3,1	1,5
	AGO	2,6	2,1	2,5	5,1	0,5	2,9
	SET	2,6	-1,2	-2,5	3,7	0,1	0,7
	OCT	-0,5	1,9	-4,4	6,0	-0,7	0,9
	NOV	1,3	1,1	-0,7	5,2	-2,0	1,6
DIC	0,9	-0,7	0,7	4,4	-5,0	0,8	
2011	ENE	-1,0	-1,1	5,0	3,7	-3,4	1,2
	FEB	2,7	2,4	9,3	2,3	1,1	3,7
	MAR	4,2	5,0	10,4	2,9	-2,6	4,4
	ABR	n.d.	n.d.	n.d.	n.d.	n.d.	n.d.

1/ La información corresponde al primer día de cada mes.

Fuente: MTPE-DNPEFP - Encuesta Nacional de variación mensual del empleo en empresas de 10 y más trabajadores de la actividad privada.

Elaboración: BCRP. Sucursal Iquitos. Departamento de Estudios Económicos.

Anexo Nº 11

**LORETO: ARRIBOS Y PERNOCACIONES A LOS ESTABLECIMIENTOS DE HOSPEDAJE DE IQUITOS 1/  
(Número)**

	2010										2011				
	Abr.	May.	Jun.	Jul.	Ag.	Set.	Oct.	Nov.	Dic.	Ene.-Dic.	Ene.	Feb.	Mar.	Abr.	
<b>ARRIBOS</b>	<b>14 044</b>	<b>11 903</b>	<b>14 747</b>	<b>17 611</b>	<b>17 983</b>	<b>13 963</b>	<b>14 307</b>	<b>11 738</b>	<b>10 475</b>	<b>167 542</b>	<b>11 555</b>	<b>9 563</b>	<b>10 049</b>	<b>8 148</b>	<b>ARRIBOS</b>
-Nacionales	10 070	8 806	10 765	12 265	12 895	10 566	10 480	8 163	7 617	122 243	8 270	6 924	7 357	5 691	-Nacionales
-Extranjeros	3 974	3 097	3 982	5 346	5 088	3 397	3 827	3 575	2 858	45 299	3 285	2 639	2 692	2 457	-Extranjeros
<b>PERNOCTACIONES</b>	<b>28 381</b>	<b>24 035</b>	<b>31 011</b>	<b>35 873</b>	<b>37 217</b>	<b>29 637</b>	<b>34 052</b>	<b>26 344</b>	<b>25 712</b>	<b>353 012</b>	<b>25 614</b>	<b>21 952</b>	<b>21 176</b>	<b>17 721</b>	<b>PERNOCTACIONES</b>
-Nacionales	19 836	17 541	21 864	23 284	26 128	22 216	25 578	18 629	18 985	253 717	18 138	15 405	15 532	11 855	-Nacionales
-Extranjeros	8 545	6 494	9 147	12 589	11 089	7 421	8 474	7 715	6 727	99 295	7 476	6 547	5 644	5 866	-Extranjeros

1/ cifras preliminares, estas cifras corresponden sólo a la provincia de Maynas.

Fuente: Dirección Regional de Comercio Exterior, Turismo y Artesanía de Loreto.

Elaboración: BCRP. Sucursal Iquitos. Departamento de Estudios Económicos.

Anexo Nº 12

LORETO: PRODUCCIÓN DE ELECTRICIDAD Y AGUA

ELECTRICIDAD (MW)	2010										2011				ELECTRICIDAD (MW)
	Abr.	May.	Jun.	Jul.	Ago.	Set.	Oct.	Nov.	Dic.	Ene.-Dic.	Ene.	Feb.	Mar.	Abr.	
<b>CENTRALES TÉRMICAS</b>															<b>CENTRALES TÉRMICAS</b>
C.T. Cabalococha	202	211	204	213	215	215	229	221	220	2 510	207	193	215	211	C.T. Cabalococha
C.T. Iquitos - Diesel	75	175	27	83	74	555	697	701	1 116	4 150	1 034	1 563	1 755	2 278	C.T. Iquitos - Diesel
C.T. Iquitos - Wartsila	20 240	20 674	19 964	20 422	21 108	20 413	20 581	19 959	19 962	242 631	19 514	17 285	19 669	18 148	C.T. Iquitos - Wartsila
C.T. Requena	338	346	319	321	339	325	327	315	335	3 911	339	301	336	339	C.T. Requena
C.T. Nauta	240	245	237	246	243	251	261	254	266	2 943	254	225	257	257	C.T. Nauta
C.T. Contamana	287	290	279	293	305	302	312	301	312	3 514	298	269	290	285	C.T. Contamana
C.T. Tamshiyacu	54	56	54	57	56	60	61	57	58	654	56	51	59	60	C.T. Tamshiyacu
C.T. Yurimaguas	1 291	1 344	1 325	1 372	1 452	1 425	1 433	1 370	986	15 857	142	157	50	82	C.T. Yurimaguas
SEIN - Yurimaguas	1 291	1 344	1 325	1 372	1 452	1 425	1 433	1 370	986	15 857	1 351	1 137	1 423	1 382	SEIN - Yurimaguas
<b>TOTAL</b>	<b>22 727</b>	<b>23 341</b>	<b>22 409</b>	<b>23 007</b>	<b>23 792</b>	<b>23 546</b>	<b>23 901</b>	<b>23 178</b>	<b>23 255</b>	<b>276 167</b>	<b>23 195</b>	<b>21 182</b>	<b>24 055</b>	<b>23 042</b>	<b>TOTAL</b>
<b>AGUA (MILES DE M<sup>3</sup>)</b>											<b>2011</b>				<b>AGUA (MILES DE M<sup>3</sup>)</b>
	Abr.	May.	Jun.	Jul.	Ago.	Set.	Oct.	Nov.	Dic.	Ene.-Dic.	Ene.	Feb.	Mar.	Abr.	
<b>PRODUCCION</b>															<b>PRODUCCION</b>
E.P.S. Sedaloreto S.A.	3 190	3 390	3 249	3 305	3 198	2 948	2 966	2 940	2 968	37 860	3 026	3 226	3 266	2 965	E.P.S. Sedaloreto S.A.

Fuente: Electro Oriente S.A., OSINERGMIN y EPS Sedaloreto S.A.

Elaboración: BCRP. Sucursal Iquitos. Departamento de Estudios Económicos.

Anexo Nº 13

LORETO: EXPORTACIONES FOB POR GRUPO DE PRODUCTO  
(Miles US\$)

	2010										2011				
	Abr.	May.	Jun.	Jul.	Ago.	Set.	Oct.	Nov.	Dic.	Ene.-Dic.	Ene.	Feb.	Mar.	Abr.	
<b>PRODUCTOS TRADICIONALES</b>	<b>673</b>	<b>852</b>	<b>475</b>	<b>798</b>	<b>44</b>	<b>416</b>	<b>344</b>	<b>689</b>	<b>806</b>	<b>6 651</b>	<b>787</b>	<b>1 176</b>	<b>1 256</b>	<b>875</b>	<b>PRODUCTOS TRADICIONALES</b>
Combustibles	673	852	475	798	44	416	344	689	806	6 651	787	1 176	1 256	875	Combustibles
<b>PRODUCTOS NO TRADICIONALES</b>	<b>1 704</b>	<b>4 556</b>	<b>1 300</b>	<b>4 440</b>	<b>1 610</b>	<b>2 732</b>	<b>1 088</b>	<b>1 675</b>	<b>3 449</b>	<b>26 953</b>	<b>1 198</b>	<b>3 000</b>	<b>1 166</b>	<b>1 975</b>	<b>PRODUCTOS NO TRADICIONALES</b>
<b>Forestales</b>	<b>554</b>	<b>3 997</b>	<b>615</b>	<b>3 743</b>	<b>1 211</b>	<b>2 149</b>	<b>553</b>	<b>972</b>	<b>2 568</b>	<b>18 656</b>	<b>104</b>	<b>2 342</b>	<b>200</b>	<b>732</b>	<b>Forestales</b>
Madera aserrada	298	3 123	354	3 418	1 004	1 974	495	754	2 234	15 228	104	1 948	39	589	Madera aserrada
Madera laminada	0	0	0	0	0	0	0	0	0	0	0	0	0	0	Madera laminada
Triplay y enchapados	147	612	76	169	81	0	25	32	244	1 818	0	223	147	102	Triplay y enchapados
Otros acabados	109	262	185	156	126	175	33	186	90	1 610	0	171	14	41	Otros acabados
<b>Pesqueros</b>	<b>528</b>	<b>281</b>	<b>196</b>	<b>212</b>	<b>178</b>	<b>206</b>	<b>234</b>	<b>296</b>	<b>639</b>	<b>3 641</b>	<b>551</b>	<b>322</b>	<b>453</b>	<b>433</b>	<b>Pesqueros</b>
Peces ornamentales	528	281	196	212	178	206	234	296	639	3 641	551	322	453	433	Peces ornamentales
<b>Agroindustriales</b>	<b>98</b>	<b>143</b>	<b>50</b>	<b>51</b>	<b>51</b>	<b>100</b>	<b>102</b>	<b>0</b>	<b>203</b>	<b>1 093</b>	<b>202</b>	<b>51</b>	<b>213</b>	<b>386</b>	<b>Agroindustriales</b>
Conservas de Palmito	98	143	50	51	51	100	102	0	203	1 093	202	51	213	386	Conservas de Palmito
Latex de sangre de grado	0	0	0	0	0	0	0	0	0	0	0	0	0	0	Latex de sangre de grado
Pulpa de camu camu	0	0	0	0	0	0	0	0	0	0	0	0	0	0	Pulpa de camu camu
<b>Otros 1/</b>	<b>524</b>	<b>135</b>	<b>439</b>	<b>434</b>	<b>170</b>	<b>277</b>	<b>199</b>	<b>407</b>	<b>39</b>	<b>3 563</b>	<b>341</b>	<b>285</b>	<b>300</b>	<b>424</b>	<b>Otros 1/</b>
<b>Resto 2/</b>	<b>73</b>	<b>24</b>	<b>209</b>	<b>14</b>	<b>0</b>	<b>254</b>	<b>364</b>	<b>321</b>	<b>956</b>	<b>4 819</b>	<b>1 289</b>	<b>529</b>	<b>6</b>	<b>2 834</b>	<b>Resto 2/</b>
<b>TOTAL EXPORTACIONES</b>	<b>2 450</b>	<b>5 432</b>	<b>1 984</b>	<b>5 252</b>	<b>1 654</b>	<b>3 402</b>	<b>1 796</b>	<b>2 685</b>	<b>5 211</b>	<b>38 423</b>	<b>3 274</b>	<b>4 705</b>	<b>2 428</b>	<b>5 684</b>	<b>TOTAL EXPORTACIONES</b>

1/ cemento, harina de trigo, lejía y animales vivos.

2/ re-exportaciones de equipos y materiales de las empresas petroleras principalmente.

Fuente: Superintendencia Nacional de Administración Tributaria - SUNAT. (<http://www.aduanet.gob.pe/servlet/SgDetDecExp?codr=40>)

Elaboración: BCRP. Sucursal Iquitos. Departamento de Estudios Económicos.

Síntesis Económica de Loreto Abril 2011

Anexo Nº 14

LORETO: EXPORTACIONES FOB POR BLOQUE ECONÓMICO Y PAÍSES

(Miles de US\$)

BLOQUE ECONÓMICO	2010										2011				BLOQUE ECONÓMICO
	Abr.	May.	Jun.	Jul.	Ago.	Set.	Oct.	Nov.	Dic.	Ene.-Dic.	Ene.	Feb.	Mar.	Abr.	
<b>I. AMERICA</b>	<b>2 006</b>	<b>5 098</b>	<b>1 692</b>	<b>4 902</b>	<b>1 318</b>	<b>3 136</b>	<b>1 515</b>	<b>2 298</b>	<b>4 255</b>	<b>33 948</b>	<b>2 721</b>	<b>4 360</b>	<b>1 988</b>	<b>5 006</b>	<b>I. AMERICA</b>
<b>TLCAN</b>	<b>445</b>	<b>3 824</b>	<b>313</b>	<b>3 433</b>	<b>870</b>	<b>2 086</b>	<b>280</b>	<b>862</b>	<b>2 446</b>	<b>16 500</b>	<b>209</b>	<b>2 294</b>	<b>300</b>	<b>558</b>	<b>TLCAN</b>
-Canadá	44	4	35	49	7	4	1	4	3	170	42	3	7	5	-Canadá
-Estados Unidos	254	809	149	807	149	451	61	156	661	4 149	167	466	146	199	-Estados Unidos
-México	147	3 011	129	2 577	714	1 631	218	702	1 782	12 181	0	1 825	147	354	-México
<b>CAN</b>	<b>1 233</b>	<b>934</b>	<b>987</b>	<b>1 161</b>	<b>147</b>	<b>851</b>	<b>886</b>	<b>1 371</b>	<b>1 633</b>	<b>14 193</b>	<b>2 243</b>	<b>1 905</b>	<b>1 421</b>	<b>4 033</b>	<b>CAN</b>
-Bolivia	0	2	0	0	0	0	227	300	599	1 128	1 282	0	0	15	-Bolivia
-Colombia	1 185	931	862	1 161	147	654	528	1 070	1 034	10 026	942	1 897	1 411	4 011	-Colombia
-Ecuador	47	1	125	0	0	195	131	1	0	3 036	0	5	10	7	-Ecuador
-Venezuela	1	0	0	0	0	2	0	0	0	3	19	3	0	0	-Venezuela
<b>MERCOSUR</b>	<b>58</b>	<b>175</b>	<b>115</b>	<b>98</b>	<b>3</b>	<b>115</b>	<b>104</b>	<b>23</b>	<b>154</b>	<b>1 109</b>	<b>268</b>	<b>119</b>	<b>228</b>	<b>341</b>	<b>MERCOSUR</b>
-Argentina	49	149	50	52	3	95	104	0	154	903	154	51	158	335	-Argentina
-Brasil	9	4	65	0	0	20	0	0	0	115	114	0	70	6	-Brasil
-Resto MERCOSUR	0	22	0	46	0	0	0	23	0	91	0	68	0	0	-Resto MERCOSUR
<b>CHILE</b>	<b>1</b>	<b>24</b>	<b>4</b>	<b>0</b>	<b>3</b>	<b>1</b>	<b>0</b>	<b>2</b>	<b>1</b>	<b>38</b>	<b>1</b>	<b>0</b>	<b>0</b>	<b>3</b>	<b>CHILE</b>
<b>RESTO DE AMÉRICA</b>	<b>269</b>	<b>141</b>	<b>273</b>	<b>210</b>	<b>295</b>	<b>83</b>	<b>245</b>	<b>40</b>	<b>21</b>	<b>2 108</b>	<b>0</b>	<b>42</b>	<b>39</b>	<b>71</b>	<b>RESTO DE AMÉRICA</b>
<b>II. EUROPA</b>	<b>33</b>	<b>26</b>	<b>46</b>	<b>43</b>	<b>108</b>	<b>89</b>	<b>115</b>	<b>74</b>	<b>30</b>	<b>698</b>	<b>63</b>	<b>44</b>	<b>55</b>	<b>23</b>	<b>II. EUROPA</b>
<b>UNIÓN EUROPEA</b>	<b>31</b>	<b>24</b>	<b>42</b>	<b>40</b>	<b>103</b>	<b>73</b>	<b>80</b>	<b>66</b>	<b>30</b>	<b>615</b>	<b>63</b>	<b>32</b>	<b>42</b>	<b>16</b>	<b>UNIÓN EUROPEA</b>
-Alemania	23	16	26	21	29	20	28	20	22	265	19	26	16	3	-Alemania
-Bélgica / Luxemburgo	0	2	0	0	0	0	0	0	0	2	2	0	0	0	-Bélgica / Luxemburgo
-España	0	0	0	0	0	0	0	0	0	20	20	0	3	0	-España
-Francia	0	0	0	1	5	2	1	34	0	46	2	1	1	0	-Francia
-Países Bajos	0	2	15	17	62	14	24	8	4	161	12	0	10	0	-Países Bajos
-Resto Unión Europea	8	4	1	1	7	37	27	4	4	121	8	5	12	13	-Resto Unión Europea
<b>SUIZA</b>	<b>0</b>	<b>0</b>	<b>0</b>	<b>0</b>	<b>0</b>	<b>0</b>	<b>0</b>	<b>0</b>	<b>0</b>	<b>0</b>	<b>0</b>	<b>3</b>	<b>0</b>	<b>3</b>	<b>SUIZA</b>
<b>RESTO DE EUROPA</b>	<b>2</b>	<b>2</b>	<b>4</b>	<b>3</b>	<b>5</b>	<b>16</b>	<b>35</b>	<b>8</b>	<b>0</b>	<b>83</b>	<b>0</b>	<b>9</b>	<b>13</b>	<b>4</b>	<b>RESTO DE EUROPA</b>
<b>III. ASIA</b>	<b>411</b>	<b>308</b>	<b>221</b>	<b>286</b>	<b>184</b>	<b>152</b>	<b>160</b>	<b>305</b>	<b>825</b>	<b>3 512</b>	<b>434</b>	<b>239</b>	<b>347</b>	<b>650</b>	<b>III. ASIA</b>
-China	29	73	100	85	90	4	5	104	277	790	4	0	4	288	-China
-Japón	52	26	47	64	26	49	31	29	43	448	55	44	22	23	-Japón
-Hong Kong	305	140	56	69	42	49	118	158	417	1 849	360	151	221	289	-Hong Kong
-Resto de Asia	25	69	18	68	26	50	6	14	88	425	15	44	100	50	-Resto de Asia
<b>IV. OCEANIA</b>	<b>0</b>	<b>0</b>	<b>0</b>	<b>0</b>	<b>0</b>	<b>0</b>	<b>0</b>	<b>0</b>	<b>0</b>	<b>0</b>	<b>0</b>	<b>0</b>	<b>0</b>	<b>0</b>	<b>IV. OCEANIA</b>
<b>V. NO DECLARADOS</b>	<b>0</b>	<b>0</b>	<b>25</b>	<b>21</b>	<b>44</b>	<b>25</b>	<b>6</b>	<b>8</b>	<b>101</b>	<b>265</b>	<b>56</b>	<b>62</b>	<b>38</b>	<b>5</b>	<b>V. NO DECLARADOS</b>
<b>TOTAL</b>	<b>2 450</b>	<b>5 432</b>	<b>1 984</b>	<b>5 252</b>	<b>1 654</b>	<b>3 402</b>	<b>1 796</b>	<b>2 685</b>	<b>5 211</b>	<b>38 423</b>	<b>3 274</b>	<b>4 705</b>	<b>2 428</b>	<b>5 684</b>	<b>TOTAL</b>

Fuente: Superintendencia Nacional de Administración Tributaria - SUNAT. (<http://www.aduanet.gob.pe/servlet/SgDetDecExp?codr=40>)

Elaboración: BCRP. Sucursal Iquitos. Departamento de Estudios Económicos.

*Síntesis Económica de Loreto Abril 2011*

Anexo Nº 15

**LORETO: IMPORTACIONES FOB SEGÚN USO O DESTINO ECONÓMICO - ADUANA DE IQUITOS**

(Miles de US\$)

	2010										2011				
	Abr.	May.	Jun.	Jul.	Ago.	Set.	Oct.	Nov.	Dic.	Ene.-Dic.	Ene.	Feb.	Mar.	Abr.	
<b>I. BIENES DE CONSUMO</b>	<b>25 1714 1476 29 15 3 30 177 1936</b>	<b>6 698</b>	<b>1 592 614 765 54</b>	<b>I. BIENES DE CONSUMO</b>											
Bienes no duraderos	20 1711 1473 29 9 1 23 170 1888	6 463	1 576 572 753 45	Bienes no duraderos											
Bienes duraderos	5 3 3 0 6 2 7 7 48	235	16 42 12 9	Bienes duraderos											
Diversos	0 0 0 0 0 0 0 0 0 0	0	0 0 0 0 0	Diversos											
<b>II. MATERIAS PRIMAS E INSUMOS</b>	<b>1 503 43 2 534 28 4 329 57 1 624 224 5 155</b>	<b>25 631</b>	<b>6 889 8 026 3 404 6 691</b>	<b>II. MATERIAS PRIMAS E INSUMOS</b>											
Combustibles-lubricantes	1 0 2 484 0 3 708 0 3 1 3 970	17 435	6 642 2 191 3 328 3 032	Combustibles-lubricantes											
Materias para agricultura	130 0 0 0 0 3 0 151 0 16	348	2 176 4 34	Materias para agricultura											
Materias para industria	1 372 43 50 28 618 57 1 470 223 1 169	7 848	245 5 659 72 3 625	Materias para industria											
<b>III. BIENES DE CAPITAL</b>	<b>14 084 677 195 75 841 15 527 825 3 432 51 548</b>	<b>106 289</b>	<b>25 143 39 932 13 894 3 387</b>	<b>III. BIENES DE CAPITAL</b>											
Materiales de construcción	805 0 1 0 615 0 452 647 7 647	13 714	230 13 553 13 767 1 402	Materiales de construcción											
Bienes para la agricultura	0 0 0 0 0 37 0 0 0 0	97	0 39 0 0	Bienes para la agricultura											
Bienes para la industria	13 085 232 123 16 156 134 119 2 737 43 891	75 674	24 913 26 303 93 1 930	Bienes para la industria											
Equipos de transporte	194 445 71 59 70 15 356 254 48 10	16 804	0 37 34 55	Equipos de transporte											
<b>TOTAL IMPORTACIONES (I+II+III)</b>	<b>15 612 2 434 4 205 132 5 185 15 587 2 479 3 833 58 639</b>	<b>138 618</b>	<b>33 624 48 572 18 063 10 132</b>	<b>TOTAL IMPORTACIONES (I+II+III)</b>											

Fuente: BCRP - Oficina Principal.

Elaboración: BCRP, Sucursal Iquitos, Departamento de Estudios Económicos.

Anexo Nº 16

**LORETO: INGRESOS CORRIENTES DEL GOBIERNO CENTRAL**

(Miles de nuevos soles)

	2010										2011				
	Abr.	May.	Jun.	Jul.	Ago.	Set.	Oct.	Nov.	Dic.	Ene.-Dic.	Ene.	Feb.	Mar.	Abr.	
<b>I. INGRESOS TRIBUTARIOS</b>	<b>36 396 16 358 14 576 18 367 22 604 24 689 18 713 15 822 72 929</b>	<b>336 406</b>	<b>24 325 76 505 49 100 39 107</b>	<b>I. INGRESOS TRIBUTARIOS</b>											
<b>1. Impuesto a la renta</b>	<b>17 613 8 355 8 203 8 602 10 432 9 594 10 422 9 952 9 872</b>	<b>153 239</b>	<b>12 253 9 473 31 644 19 011</b>	<b>1. Impuesto a la renta</b>											
- Personas naturales	2 222 2 268 2 328 2 339 2 444 2 633 3 340 2 680 2 781	30 035	4 045 2 407 2 462 2 620	- Personas naturales											
- Personas jurídicas	7 262 5 616 5 452 6 060 6 999 6 854 6 898 7 079 6 990	81 941	8 074 6 936 7 554 7 179	- Personas jurídicas											
- Regularización	8 129 471 423 203 989 107 184 193 101	41 263	134 130 21 628 9 212	- Regularización											
<b>2. Impuesto a la importación</b>	<b>4 670 660 18 4 23 69 500 14 15 855</b>	<b>22 181</b>	<b>16 16 623 35 1 485</b>	<b>2. Impuesto a la importación</b>											
<b>3. Impuesto general a las ventas (IGV)</b>	<b>10 270 4 524 3 388 4 846 6 182 12 045 4 571 2 633 41 579</b>	<b>114 224</b>	<b>7 253 47 625 13 398 12 456</b>	<b>3. Impuesto general a las ventas (IGV)</b>											
- Operaciones internas	1 956 3 474 3 172 2 898 3 244 3 607 3 540 2 533 4 951	35 870	3 705 2 321 3 310 7 297	- Operaciones internas											
- Operaciones externas	8 314 1 050 216 1 948 2 938 8 438 1 031 100 36 628	78 354	3 548 45 304 10 088 5 159	- Operaciones externas											
<b>4. Impuesto selectivo al consumo (ISC)</b>	<b>664 636 619 2 462 3 413 461 654 681 3 044</b>	<b>20 747</b>	<b>3 749 1 773 2 742 2 476</b>	<b>4. Impuesto selectivo al consumo (ISC)</b>											
<b>5. Otros ingresos tributarios</b>	<b>3 179 2 183 2 348 2 453 2 554 2 520 2 566 2 542 2 579</b>	<b>26 015</b>	<b>1 054 1 011 1 281 3 679</b>	<b>5. Otros ingresos tributarios</b>											
<b>II. INGRESOS NO TRIBUTARIOS</b>	<b>286 275 233 767 624 202 299 267 347</b>	<b>3 951</b>	<b>152 202 133 887</b>	<b>II. INGRESOS NO TRIBUTARIOS</b>											
<b>III. TOTAL INGRESOS CORRIENTES (I+II)</b>	<b>36 682 16 633 14 809 19 134 23 228 24 891 19 012 16 089 73 276</b>	<b>340 357</b>	<b>24 477 76 707 49 233 39 994</b>	<b>III. TOTAL INGRESOS CORRIENTES (I+II)</b>											

Fuente: Superintendencia Nacional de Administración Tributaria - SUNAT. (w w w .sunat.gob.pe)

Elaboración: BCRP, Sucursal Iquitos, Departamento de Estudios Económicos.

Anexo Nº 17

LORETO: EJECUCIÓN DE INGRESOS DEL GOBIERNO REGIONAL 1/  
(Miles de nuevos soles)

	2010										2011				
	Abr.	May.	Jun.	Jul.	Ago.	Set.	Oct.	Nov.	Dic.	Ene.-Dic.	Ene.	Feb.	Mar.	Abr.	
<b>TOTAL INGRESOS (I+II+III)</b>	<b>25 022</b>	<b>19 042</b>	<b>34 873</b>	<b>46 132</b>	<b>103 887</b>	<b>17 943</b>	<b>33 685</b>	<b>8 384</b>	<b>52 947</b>	<b>440 704</b>	<b>18 511</b>	<b>2 283</b>	<b>20 541</b>	<b>11 186</b>	<b>TOTAL INGRESOS (I+II+III)</b>
<b>I. INGRESOS CORRIENTES</b>	<b>24 441</b>	<b>18 965</b>	<b>17 730</b>	<b>19 535</b>	<b>15 529</b>	<b>17 584</b>	<b>28 029</b>	<b>8 311</b>	<b>28 887</b>	<b>225 191</b>	<b>7 686</b>	<b>2 987</b>	<b>16 704</b>	<b>11 026</b>	<b>I. INGRESOS CORRIENTES</b>
Contribuciones sociales	0	0	0	0	0	0	0	0	0	0	0	0	0	0	Contribuciones sociales
Venta de bienes y servicios	1 082	1 899	1 212	2 137	1 754	1 628	1 513	809	2 068	18 129	963	1 046	1 783	1 199	Venta de bienes y servicios
Donaciones y transferencias	23 351	17 053	16 486	17 310	13 732	15 911	26 445	7 366	27 079	206 753	6 700	1 902	14 888	9 721	Donaciones y transferencias
Otros ingresos corrientes	8	13	32	88	43	45	71	136	- 260	309	23	39	33	106	Otros ingresos corrientes
<b>II. INGRESOS DE CAPITAL</b>	<b>117</b>	<b>66</b>	<b>53</b>	<b>67</b>	<b>98</b>	<b>92</b>	<b>73</b>	<b>76</b>	<b>162</b>	<b>1 027</b>	<b>95</b>	<b>209</b>	<b>13</b>	<b>160</b>	<b>II. INGRESOS DE CAPITAL</b>
Venta de activos no financieros	0	0	0	0	0	0	0	0	0	0	0	0	0	68	Venta de activos no financieros
Ventas de activos financieros	117	66	53	67	98	92	73	76	162	1 027	95	209	13	92	Ventas de activos financieros
<b>III. FINANCIAMIENTO</b>	<b>464</b>	<b>11</b>	<b>17 090</b>	<b>26 530</b>	<b>88 260</b>	<b>267</b>	<b>5 583</b>	<b>- 3</b>	<b>23 898</b>	<b>214 486</b>	<b>10 730</b>	<b>- 913</b>	<b>3 824</b>	<b>0</b>	<b>III. FINANCIAMIENTO</b>
Endeudamiento	278	0	7 336	1 655	91 028	277	5 583		24 199	133 076	2 382	0	3 827	0	Endeudamiento
Saldo de balance	186	11	9 754	24 875	- 2 768	- 10	0	- 3	- 301	81 410	8 348	- 913	- 3	0	Saldo de balance
<b>TOTAL INGRESOS POR FUENTE</b>	<b>25 022</b>	<b>19 042</b>	<b>34 873</b>	<b>46 132</b>	<b>103 887</b>	<b>17 943</b>	<b>33 685</b>	<b>8 384</b>	<b>52 947</b>	<b>440 704</b>	<b>18 511</b>	<b>2 283</b>	<b>20 541</b>	<b>11 186</b>	<b>TOTAL INGRESOS POR FUENTE</b>
Canon y sobrecanon	21 298	14 970	29 780	40 549	17 328	13 275	9 377	5 484	16 359	233 292	7 705	95	13 238	9 744	Canon y sobrecanon
Recursos directamente recaudados	1 240	1 973	1 301	2 289	1 893	1 763	1 645	1 014	1 929	21 464	1 289	1 293	1 825	1 442	Recursos directamente recaudados
Oper. Ofic. de crédito interno	278	1	360	1 655	84 287	277	909	0	24 199	119 302	2 997	0	3 827	0	Oper. Ofic. de crédito interno
Donaciones y transferencias	2 206	2 098	3 432	1 639	379	2 628	21 754	1 886	10 460	66 646	6 520	895	1 651	0	Donaciones y transferencias

1/ cifras preliminares.

Fuente: Gobierno Regional de Loreto.

Elaboración: BCRP. Sucursal Iquitos. Departamento de Estudios Económicos.

Anexo Nº 18

LORETO: EJECUCIÓN DE GASTOS DEL GOBIERNO REGIONAL 1/

(Miles de nuevos soles)

	2010										2011				
	Abr.	May.	Jun.	Jul.	Ago.	Set.	Oct.	Nov.	Dic.	Ene.-Dic.	Ene.	Feb.	Mar.	Abr.	
<b>TOTAL DE GASTOS (I+II+III)</b>	<b>62 246</b>	<b>57 344</b>	<b>61 386</b>	<b>90 665</b>	<b>110 964</b>	<b>108 660</b>	<b>59 343</b>	<b>60 070</b>	<b>104 876</b>	<b>910 685</b>	<b>53 157</b>	<b>69 983</b>	<b>76 499</b>	<b>77 640</b>	<b>TOTAL DE GASTOS (I+II+III)</b>
<b>I. GASTOS CORRIENTES</b>	<b>46 120</b>	<b>49 076</b>	<b>45 940</b>	<b>58 617</b>	<b>48 217</b>	<b>41 492</b>	<b>43 672</b>	<b>47 030</b>	<b>49 025</b>	<b>573 668</b>	<b>52 206</b>	<b>47 047</b>	<b>49 360</b>	<b>49 839</b>	<b>I. GASTOS CORRIENTES</b>
-Personal y obligaciones	29 508	28 516	28 418	35 937	30 036	29 927	29 744	30 514	27 796	363 174	41 741	30 424	29 570	29 870	-Personal y obligaciones
-Pensiones y otras prestaciones sociales	4 403	4 610	4 549	6 159	4 778	4 747	4 688	4 050	5 901	59 267	6 550	4 602	4 679	4 666	-Pensiones y otras prestaciones sociales
-Bienes y servicios	11 209	15 018	10 860	11 470	12 682	6 786	8 915	11 697	14 220	135 894	3 915	11 320	14 202	12 600	-Bienes y servicios
-Donaciones y transferencias	165	32	40	60	55	- 259	- 54	0	0	81	0	20	40	0	-Donaciones y transferencias
-Otros gastos corrientes	835	900	2 073	4 991	666	291	379	769	1 108	15 252	0	681	869	2 703	-Otros gastos corrientes
<b>II. GASTOS DE CAPITAL</b>	<b>14 835</b>	<b>6 961</b>	<b>14 155</b>	<b>30 757</b>	<b>61 456</b>	<b>65 877</b>	<b>14 380</b>	<b>11 735</b>	<b>55 425</b>	<b>322 356</b>	<b>951</b>	<b>22 241</b>	<b>26 538</b>	<b>27 453</b>	<b>II. GASTOS DE CAPITAL</b>
-Donaciones y transferencias	1 124	503	1 942	815	29	- 2 401	899	- 969	- 3	3 690	0	40	200	200	-Donaciones y transferencias
-Inversiones no financieras	13 711	6 143	12 088	29 942	61 272	68 578	13 176	12 704	55 308	314 942	209	22 201	25 830	26 660	-Inversiones no financieras
-Inversiones financieras	0	315	125	0	155	- 300	305	0	120	3 020	742	0	508	593	-Inversiones financieras
-Otros gastos de capital	0	0	0	0	0	0	0	0	0	704	0	0	0	0	-Otros gastos de capital
<b>III. SERVICIO DE LA DEUDA</b>	<b>1 291</b>	<b>1 307</b>	<b>1 291</b>	<b>1 291</b>	<b>1 291</b>	<b>1 291</b>	<b>1 291</b>	<b>1 305</b>	<b>426</b>	<b>14 661</b>	<b>0</b>	<b>695</b>	<b>601</b>	<b>348</b>	<b>III. SERVICIO DE LA DEUDA</b>
-Intereses	1 291	1 307	1 291	1 291	1 291	1 291	1 291	1 305	426	14 661	0	695	601	348	-Intereses
-Amortización	0	0	0	0	0	0	0	0	0	0	0	0	0	0	-Amortización
<b>TOTAL DE GASTOS POR FUENTE</b>	<b>62 246</b>	<b>57 344</b>	<b>61 386</b>	<b>90 665</b>	<b>110 964</b>	<b>108 660</b>	<b>59 343</b>	<b>60 070</b>	<b>104 876</b>	<b>910 685</b>	<b>53 157</b>	<b>69 983</b>	<b>76 499</b>	<b>77 640</b>	<b>TOTAL DE GASTOS POR FUENTE</b>
Recursos ordinarios (Asignación MEF)	37 848	36 779	42 208	54 996	40 973	48 832	51 548	48 020	46 090	538 073	49 624	39 605	62 111	41 499	Recursos ordinarios (Asignación MEF)
Canon y sobrecanon	18 003	10 227	14 630	31 271	32 260	12 948	4 281	6 898	4 072	187 436	3 251	25 770	10 579	10 467	Canon y sobrecanon
Recursos directamente recaudados	1 164	2 019	1 854	1 663	2 071	1 871	1 760	1 783	2 721	20 021	282	1 180	1 813	1 270	Recursos directamente recaudados
Recursos por oper. Ofi. de créd. interno	2 613	4 336	243	306	33 458	42 653	0	1 106	21 006	106 002	0	2 068	1 996	22 658	Recursos por oper. Ofi. de créd. interno
Donaciones y transferencias	2 618	3 983	2 451	2 429	2 202	2 356	1 754	2 263	30 987	59 153	0	1 360	0	1 746	Donaciones y transferencias

1/ cifras preliminares.

Fuente: Gobierno Regional de Loreto.

Elaboración: BCRP. Sucursal Iquitos. Departamento de Estudios Económicos.



Anexo Nº 19

LORETO: PROGRAMA DE INVERSIONES DEL GOBIERNO REGIONAL 1/  
(Miles de nuevos soles)

	2010										2011				
	Abr.	May.	Jun.	Jul.	Ago.	Set.	Oct.	Nov.	Dic.	Ene.-Dic.	Ene.	Feb.	Mar.	Abr.	
Agropecuaria	167	504	327	32	507	- 284	41	238	514	3 960	606	209	1 112	812	Agropecuaria
Comercio	6	0	0	0	0	0	0	0	0	10	0	0	8	0	Comercio
Cultura y deporte	681	336	160	1 101	0	153	1 054	1 116	763	5 462	0	0	537	0	Cultura y deporte
Educación	3 861	2 116	1 976	1 132	1 880	2 290	2 376	539	789	29 506	154	529	3 974	598	Educación
Energía	2 105	121	56	190	1 941	- 109	102	783	807	6 500	0	58	1 550	141	Energía
Industria	110	102	0	24	43	- 44	- 139	218	- 27	446	0	2	46	121	Industria
Minería	0	0	4	0	0	6	0	0	0	10	0	7	0	0	Minería
Orden público y seguridad	10	0	0	0	0	4	7	0	6	41	0	0	0	0	Orden público y seguridad
Pesca	0	65	9	7	0	- 50	205	5	- 5	845	136	0	46	79	Pesca
Planeamiento, gestión y reserva	250	1 041	149	416	149	- 519	2 940	- 405	1 197	6 393	39	166	213	114	Planeamiento, gestión y reserva
Protección social	31	24	29	27	55	13	21	44	53	395	16	10	11	0	Protección social
Salud	593	1 151	1 194	923	968	860	772	491	1 509	10 204	0	18	666	356	Salud
Saneamiento	3 417	1 459	2 183	21 991	54 120	59 379	1 757	2 277	49 103	200 999	0	21 147	11 628	24 761	Saneamiento
Trabajo	0	0	4	0	0	0	0	0	0	8	0	0	4	0	Trabajo
Transporte	2 468	- 664	6 122	4 099	1 677	6 579	4 305	7 398	719	52 791	0	55	6 538	271	Transporte
Turismo	4	0	0	0	0	0	46	0	0	85	0	0	5	0	Turismo
Vivienda y desarrollo urbano	8	203	0	0	87	0	- 6	0	0	307	0	0	0	0	Vivienda y desarrollo urbano
<b>TOTAL DE INVERSIONES POR SECTORES</b>	<b>13 711</b>	<b>6 458</b>	<b>12 213</b>	<b>29 942</b>	<b>61 427</b>	<b>68 278</b>	<b>13 481</b>	<b>12 704</b>	<b>55 428</b>	<b>317 962</b>	<b>951</b>	<b>22 201</b>	<b>26 338</b>	<b>27 253</b>	<b>TOTAL DE INVERSIONES POR SECTORES</b>

1/ cifras preliminares.

Fuente: Gobierno Regional de Loreto.

Elaboración: BCRP. Sucursal Iquitos. Departamento de Estudios Económicos.

*Síntesis Económica de Loreto Abril 2011*

Anexo Nº 20

**LORETO: DEPÓSITOS Y OBLIGACIONES DEL SISTEMA FINANCIERO POR ENTIDAD**

(Saldos en miles de nuevos soles)

	2010									2011				
	Abr.	May.	Jun.	Jul.	Ago.	Set.	Oct.	Nov.	Dic.	Ene.	Feb.	Mar.	Abr.	
<b>A. SISTEMA BANCARIO LORETO</b>	<b>348 787</b>	<b>353 024</b>	<b>370 635</b>	<b>370 436</b>	<b>369 366</b>	<b>372 726</b>	<b>377 319</b>	<b>381 191</b>	<b>399 074</b>	<b>382 130</b>	<b>386 683</b>	<b>402 614</b>	<b>433 750</b>	<b>A. SISTEMA BANCARIO LORETO</b>
<b>A1. IQUITOS:</b>	<b>324 826</b>	<b>329 913</b>	<b>348 674</b>	<b>348 442</b>	<b>345 400</b>	<b>347 536</b>	<b>347 652</b>	<b>353 975</b>	<b>369 711</b>	<b>353 470</b>	<b>360 403</b>	<b>377 302</b>	<b>407 807</b>	<b>A1. IQUITOS:</b>
Banco Continental	136 884	135 128	133 017	129 863	131 215	135 978	137 510	133 959	136 093	127 881	143 365	144 738	144 381	Banco Continental
Banco de Crédito	78 781	83 564	105 564	115 021	108 658	105 980	100 602	99 933	109 773	106 669	105 109	123 951	134 804	Banco de Crédito
Banco Interbank	51 305	51 873	52 513	53 015	53 818	54 081	53 914	55 131	65 149	61 910	58 037	55 703	72 205	Banco Interbank
Banco Scotiabank	53 062	54 328	52 447	45 323	46 205	46 067	50 198	58 579	52 444	51 495	48 436	46 737	50 147	Banco Scotiabank
Banco Mibanco	3 892	4 213	4 494	4 398	4 698	4 660	4 633	5 533	5 405	4 631	4 578	5 306	5 359	Banco Mibanco
Banco Azteca	727	678	554	618	648	612	634	661	694	649	653	722	782	Banco Azteca
Banco Financiero	175	129	85	204	158	158	161	179	153	235	225	145	129	Banco Financiero
<b>A2. YURIMAGUAS:</b>	<b>23 961</b>	<b>23 111</b>	<b>21 961</b>	<b>21 994</b>	<b>23 966</b>	<b>25 190</b>	<b>29 667</b>	<b>27 216</b>	<b>29 363</b>	<b>28 660</b>	<b>26 280</b>	<b>25 312</b>	<b>25 943</b>	<b>A2. YURIMAGUAS:</b>
Banco Continental	18 108	17 607	16 393	16 542	17 918	18 776	23 007	20 672	21 927	21 106	19 681	18 321	19 204	Banco Continental
Banco de Crédito	5 851	5 492	5 559	5 445	6 033	6 403	6 645	6 519	7 424	7 534	6 583	6 974	6 726	Banco de Crédito
Banco Financiero	2	12	9	7	15	11	15	25	12	20	16	17	13	Banco Financiero
<b>B. SISTEMA NO BANCARIO LORETO</b>	<b>120 984</b>	<b>125 080</b>	<b>130 165</b>	<b>137 611</b>	<b>143 559</b>	<b>141 536</b>	<b>143 719</b>	<b>144 275</b>	<b>147 114</b>	<b>143 588</b>	<b>145 412</b>	<b>150 352</b>	<b>153 246</b>	<b>B. SISTEMA NO BANCARIO LORETO</b>
<b>B1. IQUITOS:</b>	<b>109 501</b>	<b>113 032</b>	<b>116 940</b>	<b>124 353</b>	<b>129 797</b>	<b>127 792</b>	<b>129 669</b>	<b>129 938</b>	<b>132 868</b>	<b>129 471</b>	<b>131 098</b>	<b>134 860</b>	<b>137 869</b>	<b>B1. IQUITOS:</b>
C.M.A.C. de Maynas	108 207	111 749	115 611	123 060	128 401	126 208	128 027	128 338	131 237	127 705	128 984	132 633	135 765	C.M.A.C. de Maynas
Financiera CrediScotia	1 017	964	907	943	987	962	965	1 032	1 061	934	956	1 006	999	Financiera CrediScotia
C.M.A.C. de Piura	277	319	372	318	346	499	496	418	372	492	566	887	634	C.M.A.C. de Piura
C.R.A.C. Nuestra gente	-	-	50	32	63	123	181	150	198	340	592	334	471	C.R.A.C. Nuestra gente
<b>B2. REQUENA:</b>	<b>368</b>	<b>488</b>	<b>583</b>	<b>396</b>	<b>473</b>	<b>528</b>	<b>555</b>	<b>541</b>	<b>546</b>	<b>553</b>	<b>554</b>	<b>647</b>	<b>785</b>	<b>B2. REQUENA:</b>
C.M.A.C. de Maynas	368	488	583	396	473	528	555	541	546	553	554	647	785	C.M.A.C. de Maynas
<b>B3. YURIMAGUAS:</b>	<b>11 115</b>	<b>11 560</b>	<b>12 642</b>	<b>12 862</b>	<b>13 289</b>	<b>13 216</b>	<b>13 495</b>	<b>13 796</b>	<b>13 700</b>	<b>13 564</b>	<b>13 760</b>	<b>14 845</b>	<b>14 592</b>	<b>B3. YURIMAGUAS:</b>
C.M.A.C. de Maynas	3 410	3 584	3 719	3 892	3 970	4 185	4 252	4 297	4 196	4 177	4 230	4 873	4 895	C.M.A.C. de Maynas
C.M.A.C. de Paita	4 226	4 150	4 338	4 183	3 950	4 082	4 229	4 357	4 342	4 161	4 269	4 564	4 147	C.M.A.C. de Paita
C.M.A.C. de Piura	3 479	3 826	4 585	4 787	5 369	4 949	5 014	5 142	5 162	5 226	5 261	5 408	5 550	C.M.A.C. de Piura
<b>TOTAL SISTEMA FINANCIERO LORETO</b>	<b>469 771</b>	<b>478 104</b>	<b>500 800</b>	<b>508 047</b>	<b>512 925</b>	<b>514 262</b>	<b>521 038</b>	<b>525 466</b>	<b>546 188</b>	<b>525 718</b>	<b>532 095</b>	<b>552 966</b>	<b>586 996</b>	<b>TOTAL SISTEMA FINANCIERO LORETO</b>

Fuente: Superintendencia de Banca y Seguros. (www.sbs.gob.pe)

Elaboración: BCRP. Sucursal Iquitos. Departamento de Estudios Económicos.

Anexo Nº 21

LORETO: DEPÓSITOS Y OBLIGACIONES DEL SISTEMA FINANCIERO, POR MODALIDAD DE DEPÓSITOS  
(Saldos en miles de nuevos soles)

	2010										2011				
	Abr.	May.	Jun.	Jul.	Ago.	Set.	Oct.	Nov.	Dic.	Ene.	Feb.	Mar.	Abr.		
<b>A. DEPÓSITOS A LA VISTA</b>	<b>131 866</b>	<b>139 685</b>	<b>159 222</b>	<b>160 466</b>	<b>154 565</b>	<b>149 524</b>	<b>157 914</b>	<b>151 587</b>	<b>151 301</b>	<b>152 447</b>	<b>160 991</b>	<b>174 273</b>	<b>189 871</b>	<b>A. DEPÓSITOS A LA VISTA</b>	
Empresas bancarias	131 866	139 685	159 222	160 466	154 514	149 524	157 914	151 557	151 301	152 447	160 990	174 273	189 871	Empresas bancarias	
Empresas no bancarias	0	0	0	0	51	0	0	30	0	0	1	0	0	Empresas no bancarias	
<b>B. DEPÓSITOS DE AHORRO</b>	<b>138 702</b>	<b>136 511</b>	<b>139 332</b>	<b>142 331</b>	<b>145 269</b>	<b>152 487</b>	<b>154 581</b>	<b>154 088</b>	<b>176 882</b>	<b>164 889</b>	<b>162 777</b>	<b>159 595</b>	<b>166 446</b>	<b>B. DEPÓSITOS DE AHORRO</b>	
Empresas bancarias	115 686	111 873	113 020	115 049	115 803	125 207	123 665	123 923	146 176	134 673	132 750	128 701	134 968	Empresas bancarias	
Empresas no bancarias	23 016	24 638	26 312	27 282	29 466	27 280	30 916	30 165	30 706	30 216	30 027	30 894	31 478	Empresas no bancarias	
<b>C. DEPÓSITOS A PLAZO</b>	<b>199 203</b>	<b>201 908</b>	<b>202 246</b>	<b>205 250</b>	<b>213 091</b>	<b>212 251</b>	<b>208 543</b>	<b>219 791</b>	<b>218 005</b>	<b>208 382</b>	<b>208 327</b>	<b>219 098</b>	<b>230 679</b>	<b>C. DEPÓSITOS A PLAZO</b>	
Empresas bancarias	101 236	101 467	98 394	94 922	99 049	97 995	95 741	105 711	101 598	95 010	92 944	99 640	108 911	Empresas bancarias	
Empresas no bancarias	97 967	100 441	103 852	110 328	114 042	114 256	112 802	114 080	116 407	113 372	115 383	119 458	121 768	Empresas no bancarias	
<b>TOTAL DEPÓSITOS (A+B+C)</b>	<b>469 771</b>	<b>478 104</b>	<b>500 800</b>	<b>508 047</b>	<b>512 925</b>	<b>514 262</b>	<b>521 038</b>	<b>525 466</b>	<b>546 188</b>	<b>525 718</b>	<b>532 095</b>	<b>552 966</b>	<b>586 996</b>	<b>TOTAL DEPÓSITOS (A+B+C)</b>	

Fuente: Superintendencia de Banca y Seguros. (www.sbs.gob.pe)

Elaboración: BCRP. Sucursal Iquitos. Departamento de Estudios Económicos.

Anexo Nº 22

LORETO: DEPÓSITOS Y OBLIGACIONES DEL SISTEMA FINANCIERO, POR TIPO Y DENOMINACIÓN  
(Saldos en miles de nuevos soles)

	2010										2011				
	Abr.	May.	Jun.	Jul.	Ago.	Set.	Oct.	Nov.	Dic.	Ene.	Feb.	Mar.	Abr.		
<b>A. MONEDA NACIONAL</b>	<b>318 124</b>	<b>324 012</b>	<b>344 855</b>	<b>347 099</b>	<b>358 220</b>	<b>349 427</b>	<b>354 302</b>	<b>353 792</b>	<b>379 573</b>	<b>360 189</b>	<b>369 071</b>	<b>388 795</b>	<b>419 727</b>	<b>A. MONEDA NACIONAL</b>	
Depósitos a la vista	102 679	108 510	124 921	124 549	120 169	112 029	116 581	111 328	113 933	109 383	120 003	131 366	147 645	Depósitos a la vista	
Depósitos de ahorro	94 659	92 220	95 428	96 587	103 634	105 814	109 022	108 658	128 521	116 643	114 556	113 484	117 949	Depósitos de ahorro	
Depósitos a plazo	120 786	123 282	124 506	125 963	134 417	131 584	128 699	133 806	137 119	134 163	134 512	143 945	154 133	Depósitos a plazo	
<b>B. MONEDA EXTRANJERA</b>	<b>151 647</b>	<b>154 092</b>	<b>155 945</b>	<b>160 948</b>	<b>154 705</b>	<b>164 835</b>	<b>166 736</b>	<b>171 674</b>	<b>166 615</b>	<b>165 529</b>	<b>163 024</b>	<b>164 171</b>	<b>167 269</b>	<b>B. MONEDA EXTRANJERA</b>	
Depósitos a la vista	29 187	31 176	34 301	35 917	34 396	37 496	41 332	40 259	37 368	43 065	40 988	42 908	42 226	Depósitos a la vista	
Depósitos de ahorro	44 043	44 290	43 904	45 744	41 635	46 673	45 559	45 430	48 361	48 245	48 221	46 111	48 497	Depósitos de ahorro	
Depósitos a plazo	78 417	78 626	77 740	79 287	78 674	80 666	79 845	85 985	80 886	74 219	73 815	75 152	76 546	Depósitos a plazo	
<b>TOTAL DEPÓSITOS (A+B)</b>	<b>469 771</b>	<b>478 104</b>	<b>500 800</b>	<b>508 047</b>	<b>512 925</b>	<b>514 262</b>	<b>521 038</b>	<b>525 466</b>	<b>546 188</b>	<b>525 718</b>	<b>532 095</b>	<b>552 966</b>	<b>586 996</b>	<b>TOTAL DEPÓSITOS (A+B)</b>	

Fuente: Superintendencia de Banca y Seguros. (www.sbs.gob.pe)

Elaboración: BCRP. Sucursal Iquitos. Departamento de Estudios Económicos.

*Síntesis Económica de Loreto Abril 2011*

Anexo Nº 23

**LORETO: CRÉDITO DEL SISTEMA FINANCIERO**  
(Saldos en miles de nuevos soles)

	2010									2011				
	Abr.	May.	Jun.	Jul.	Ago.	Set.	Oct.	Nov.	Dic.	Ene.	Feb.	Mar.	Abr.	
<b>TOTAL SISTEMA FINANCIERO LORETO</b>	<b>813 613</b>	<b>831 043</b>	<b>840 536</b>	<b>856 725</b>	<b>878 284</b>	<b>903 859</b>	<b>925 009</b>	<b>947 313</b>	<b>954 347</b>	<b>952 838</b>	<b>989 766</b>	<b>1 018 440</b>	<b>1 039 295</b>	<b>TOTAL SISTEMA FINANCIERO LORETO</b>
<b>A. SISTEMA BANCARIO LORETO</b>	<b>631 177</b>	<b>644 124</b>	<b>646 481</b>	<b>656 716</b>	<b>673 487</b>	<b>692 606</b>	<b>705 066</b>	<b>717 931</b>	<b>717 730</b>	<b>712 868</b>	<b>744 428</b>	<b>768 616</b>	<b>792 558</b>	<b>A. SISTEMA BANCARIO LORETO</b>
<b>A1. IQUITOS:</b>	<b>575 363</b>	<b>585 153</b>	<b>586 733</b>	<b>595 537</b>	<b>612 871</b>	<b>630 774</b>	<b>639 667</b>	<b>650 032</b>	<b>650 105</b>	<b>643 245</b>	<b>672 836</b>	<b>695 141</b>	<b>717 515</b>	<b>A1. IQUITOS:</b>
Banco Continental	218 704	219 605	223 199	225 246	224 806	232 993	242 544	248 267	247 289	241 679	262 514	280 329	292 101	Banco Continental
Banco de Crédito	135 192	139 098	135 311	136 298	143 707	152 718	154 817	154 938	153 479	152 257	152 415	150 429	151 537	Banco de Crédito
Banco Interbank	113 438	117 496	118 034	119 806	123 290	124 166	123 744	122 892	124 249	123 165	126 294	127 575	132 702	Banco Interbank
Banco Scotiabank	69 158	69 178	69 547	72 731	79 227	78 352	74 869	78 884	80 660	82 786	88 196	92 233	96 532	Banco Scotiabank
Banco Mibanco	32 870	33 708	34 749	35 652	36 124	36 965	38 052	39 312	38 409	37 266	37 138	38 101	37 961	Banco Mibanco
Banco Azteca	3 482	3 632	3 549	3 607	3 715	3 700	3 824	3 976	4 240	4 376	4 584	4 792	5 019	Banco Azteca
Banco Financiero	2 519	2 436	2 344	2 197	2 002	1 880	1 817	1 763	1 779	1 716	1 695	1 682	1 663	Banco Financiero
<b>A2. YURIMAGUAS:</b>	<b>55 814</b>	<b>58 971</b>	<b>59 748</b>	<b>61 179</b>	<b>60 616</b>	<b>61 832</b>	<b>65 399</b>	<b>67 899</b>	<b>67 625</b>	<b>69 623</b>	<b>71 592</b>	<b>73 475</b>	<b>75 043</b>	<b>A2. YURIMAGUAS:</b>
Banco Continental	38 744	41 566	41 884	43 668	43 476	44 137	47 137	49 549	49 925	51 147	52 893	54 289	55 373	Banco Continental
Banco de Crédito	16 894	17 229	17 702	17 349	16 986	17 552	18 132	18 241	17 590	18 369	18 598	19 090	19 577	Banco de Crédito
Banco Financiero	176	176	162	162	154	143	130	109	110	107	101	96	93	Banco Financiero
<b>B. SISTEMA NO BANCARIO LORETO</b>	<b>182 436</b>	<b>186 919</b>	<b>194 055</b>	<b>200 009</b>	<b>204 797</b>	<b>211 253</b>	<b>219 943</b>	<b>229 382</b>	<b>236 617</b>	<b>239 970</b>	<b>245 338</b>	<b>249 824</b>	<b>246 737</b>	<b>B. SISTEMA NO BANCARIO LORETO</b>
<b>B1. IQUITOS:</b>	<b>126 924</b>	<b>131 232</b>	<b>137 193</b>	<b>141 987</b>	<b>146 648</b>	<b>152 140</b>	<b>160 324</b>	<b>168 794</b>	<b>175 492</b>	<b>178 749</b>	<b>183 046</b>	<b>186 192</b>	<b>183 580</b>	<b>B1. IQUITOS:</b>
C.M.A.C. de Maynas	84 261	87 595	92 110	95 788	98 737	102 133	108 060	112 777	116 028	117 133	118 287	119 121	120 125	C.M.A.C. de Maynas
Financiera CrediScotia	27 620	27 958	28 526	28 799	29 408	29 966	30 805	32 681	34 650	35 776	37 214	38 447	39 705	Financiera CrediScotia
Financiera TFC	5 424	5 430	5 381	5 603	5 866	6 147	6 394	6 599	7 005	7 256	7 587	7 851	2 085	Financiera TFC
Financiera Efectiva *	6 615	6 500	6 432	6 394	6 234	6 260	6 296	6 316	6 769	6 696	6 748	6 689	6 832	Financiera Efectiva *
C.M.A.C. de Piura	3 004	3 461	3 970	4 247	4 708	5 382	5 649	6 367	6 530	6 798	7 526	7 842	8 045	C.M.A.C. de Piura
C.R.A.C. Nuestra Gente	-	288	774	1 156	1 695	2 252	3 120	4 054	4 510	5 090	5 684	6 242	6 788	C.R.A.C. Nuestra Gente
<b>B2. REQUENA:</b>	<b>5 291</b>	<b>5 512</b>	<b>5 872</b>	<b>5 810</b>	<b>5 800</b>	<b>5 820</b>	<b>5 856</b>	<b>5 773</b>	<b>5 657</b>	<b>5 584</b>	<b>5 540</b>	<b>5 616</b>	<b>5 713</b>	<b>B2. REQUENA:</b>
C.M.A.C. de Maynas	5 291	5 512	5 872	5 810	5 800	5 820	5 856	5 773	5 657	5 584	5 540	5 616	5 713	C.M.A.C. de Maynas
<b>B2. YURIMAGUAS:</b>	<b>50 221</b>	<b>50 175</b>	<b>50 990</b>	<b>52 212</b>	<b>52 349</b>	<b>53 293</b>	<b>53 763</b>	<b>54 815</b>	<b>55 468</b>	<b>55 637</b>	<b>56 752</b>	<b>58 016</b>	<b>57 444</b>	<b>B2. YURIMAGUAS:</b>
C.M.A.C. de Paita	20 716	20 600	20 972	21 953	22 335	22 544	22 505	22 902	23 085	22 985	23 004	23 608	23 003	C.M.A.C. de Paita
C.M.A.C. de Maynas	11 727	12 053	12 238	12 414	12 840	13 177	13 367	13 490	14 063	14 062	14 357	14 570	14 761	C.M.A.C. de Maynas
C.M.A.C. de Piura	16 431	16 133	16 374	16 361	15 715	16 098	16 388	16 985	16 778	17 078	17 846	18 194	17 944	C.M.A.C. de Piura
Financiera Efectiva *	1 347	1 389	1 406	1 484	1 459	1 474	1 503	1 438	1 542	1 512	1 545	1 644	1 736	Financiera Efectiva *
<b>TOTAL SISTEMA FINANCIERO LORETO</b>	<b>813 613</b>	<b>831 043</b>	<b>840 536</b>	<b>856 725</b>	<b>878 284</b>	<b>903 859</b>	<b>925 009</b>	<b>947 313</b>	<b>954 347</b>	<b>952 838</b>	<b>989 766</b>	<b>1 018 440</b>	<b>1 039 295</b>	<b>TOTAL SISTEMA FINANCIERO LORETO</b>
- Moneda Nacional	648 190	656 708	667 399	682 668	702 352	722 887	743 880	763 232	774 268	774 997	796 726	819 910	832 919	- Moneda Nacional
- Moneda Extranjera	165 423	174 335	173 137	174 057	175 932	180 972	181 129	184 081	180 079	177 841	193 040	198 530	206 376	- Moneda Extranjera

\* Edpyme Efectiva hasta marzo 2010.

Fuente: Superintendencia de Banca y Seguros. (www.sbs.gob.pe)

Elaboración: BCRP. Sucursal Iquitos. Departamento de Estudios Económicos.

*Síntesis Económica de Loreto Abril 2011*

Anexo Nº 24

**LORETO: CARTERA PESADA EN EL SISTEMA FINANCIERO 1/.**

(En porcentajes)

	2010									2011				
	Abr.	May.	Jun.	Jul.	Ago.	Set.	Oct.	Nov.	Dic.	Ene.	Feb.	Mar.	Abr.	
<b>A. SISTEMA BANCARIO LORETO</b>	<b>2,0</b>	<b>2,3</b>	<b>2,1</b>	<b>1,6</b>	<b>1,5</b>	<b>1,4</b>	<b>1,4</b>	<b>1,2</b>	<b>1,3</b>	<b>1,3</b>	<b>1,3</b>	<b>1,3</b>	<b>1,3</b>	<b>A. SISTEMA BANCARIO LORETO</b>
<b>A1. IQUITOS:</b>	<b>2,1</b>	<b>2,4</b>	<b>2,2</b>	<b>1,7</b>	<b>1,7</b>	<b>1,5</b>	<b>1,5</b>	<b>1,3</b>	<b>1,4</b>	<b>1,4</b>	<b>1,3</b>	<b>1,3</b>	<b>1,3</b>	<b>A1. IQUITOS:</b>
Banco Continental	1,8	2,4	1,8	1,2	1,8	1,2	1,0	0,6	0,5	0,6	0,5	0,6	0,5	Banco Continental
Banco de Crédito	1,1	1,3	1,2	1,1	1,4	1,6	1,4	1,4	1,7	1,7	1,3	1,3	1,3	Banco de Crédito
Banco Interbank	3,3	3,2	3,3	2,2	0,8	0,8	0,9	0,5	0,8	1,0	0,9	1,0	0,9	Banco Interbank
Banco Scotiabank	2,6	2,6	3,0	2,7	2,1	2,3	2,5	2,5	2,6	2,2	2,5	2,5	2,7	Banco Scotiabank
Banco Mibanco	3,0	2,7	2,8	2,9	2,4	2,7	3,7	3,4	3,5	4,1	4,0	3,5	4,0	Banco Mibanco
Banco Azteca	11,1	12,5	9,8	9,9	11,1	10,4	11,8	12,6	9,5	9,0	9,0	8,5	8,4	Banco Azteca
Banco Financiero	2,6	2,8	2,8	3,4	3,4	3,1	3,1	3,0	2,8	2,9	2,8	2,8	2,6	Banco Financiero
<b>A2. YURIMAGUAS:</b>	<b>1,1</b>	<b>1,1</b>	<b>0,6</b>	<b>0,5</b>	<b>0,5</b>	<b>1,0</b>	<b>1,1</b>	<b>1,1</b>	<b>0,6</b>	<b>0,7</b>	<b>1,1</b>	<b>1,2</b>	<b>1,2</b>	<b>A2. YURIMAGUAS:</b>
Banco Continental	0,6	1,2	0,5	0,5	0,6	0,6	0,8	0,8	0,7	0,8	0,5	0,7	0,6	Banco Continental
Banco de Crédito	2,1	0,6	0,6	0,2	0,2	1,9	1,8	1,8	0,2	0,2	2,9	2,8	2,7	Banco de Crédito
Banco Financiero	2,7	2,8	2,8	3,4	3,4	3,1	3,1	2,9	2,8	2,9	2,7	2,8	2,6	Banco Financiero
<b>B. SISTEMA NO BANCARIO LORETO</b>	<b>5,8</b>	<b>5,9</b>	<b>6,1</b>	<b>8,5</b>	<b>5,9</b>	<b>6,1</b>	<b>6,0</b>	<b>5,9</b>	<b>5,3</b>	<b>5,2</b>	<b>5,2</b>	<b>5,0</b>	<b>5,0</b>	<b>B. SISTEMA NO BANCARIO LORETO</b>
<b>B1. IQUITOS:</b>	<b>4,5</b>	<b>4,7</b>	<b>4,6</b>	<b>8,1</b>	<b>4,5</b>	<b>4,9</b>	<b>4,8</b>	<b>4,6</b>	<b>4,0</b>	<b>4,1</b>	<b>4,1</b>	<b>4,0</b>	<b>4,0</b>	<b>B1. IQUITOS:</b>
C.M.A.C. de Maynas	5,1	5,1	4,9	10,1	4,8	4,5	4,6	4,4	4,2	4,4	4,5	4,3	4,4	C.M.A.C. de Maynas
Financiera TFC	5,5	5,5	5,6	5,0	5,9	6,5	6,0	5,8	5,8	5,9	6,7	6,4	7,3	Financiera TFC
Financiera CrediScotia	2,9	3,6	3,7	3,7	3,7	3,7	3,6	3,6	3,4	3,2	2,9	2,9	3,0	Financiera CrediScotia
Financiera Efectiva *	3,8	4,0	3,7	3,7	3,7	3,7	3,9	3,7	3,8	4,0	3,7	3,9	4,0	Financiera Efectiva
C.M.A.C. de Piura	1,0	3,7	3,8	3,5	4,7	5,5	4,0	3,8	3,7	4,0	4,5	4,2	3,9	C.M.A.C. de Piura
C.R.A.C. Nuestra gente	-	0,0	0,0	0,0	0,0	34,4	24,8	19,1	0,4	0,7	1,2	1,3	1,9	C.R.A.C. Nuestra gente
<b>B2. REQUENA:</b>	<b>1,8</b>	<b>1,8</b>	<b>2,0</b>	<b>2,4</b>	<b>3,0</b>	<b>2,7</b>	<b>3,1</b>	<b>3,4</b>	<b>3,0</b>	<b>3,2</b>	<b>4,1</b>	<b>4,2</b>	<b>5,6</b>	<b>B2. REQUENA:</b>
C.M.A.C. de Maynas	1,8	1,8	2,0	2,4	3,0	2,7	3,1	3,4	3,0	3,2	4,1	4,2	5,6	C.M.A.C. de Maynas
<b>B3. YURIMAGUAS:</b>	<b>9,6</b>	<b>9,7</b>	<b>10,5</b>	<b>10,3</b>	<b>10,0</b>	<b>9,9</b>	<b>10,0</b>	<b>10,0</b>	<b>9,8</b>	<b>9,0</b>	<b>8,7</b>	<b>8,2</b>	<b>8,0</b>	<b>B3. YURIMAGUAS:</b>
C.M.A.C. de Maynas	6,3	5,8	5,5	5,6	5,3	5,3	5,7	5,6	5,4	5,5	5,2	5,6	5,5	C.M.A.C. de Maynas
C.M.A.C. de Paita	6,7	7,3	8,8	9,0	8,8	8,9	9,2	9,6	9,6	8,5	9,8	8,4	8,1	C.M.A.C. de Paita
C.M.A.C. de Piura	16,1	16,1	17,0	16,2	16,3	15,5	15,2	14,6	14,4	12,9	10,7	10,5	10,3	C.M.A.C. de Piura
Financiera Efectiva *	3,8	4,0	3,7	3,7	3,7	3,7	3,9	3,7	3,8	4,0	3,7	3,9	4,0	Financiera Efectiva
<b>TOTAL SISTEMA FINANCIERO LORETO</b>	<b>2,9</b>	<b>3,1</b>	<b>3,0</b>	<b>3,2</b>	<b>2,6</b>	<b>2,5</b>	<b>2,5</b>	<b>2,4</b>	<b>2,3</b>	<b>2,3</b>	<b>2,3</b>	<b>2,2</b>	<b>2,2</b>	<b>TOTAL SISTEMA FINANCIERO LORETO</b>

1/ cifras preliminares.

\* Edpyme Efectiva hasta marzo 2010.

Fuente: Empresas del Sistema Financiero de Loreto y Superintendencia de Banca y Seguros.

Elaboración: BCRP. Sucursal Iquitos. Departamento de Estudios Económicos.

## VII. Ficha Técnica del Indicador de Actividad Económica Regional

Es un indicador parcial, que busca medir la evolución de la economía regional, a partir de los principales sectores, los cuales representan el 52,0 por ciento del valor agregado bruto de Loreto, publicado por el INEI.

El indicador se obtiene mediante la agregación ponderada de los índices sectoriales, utilizando como factor de ponderación la estructura porcentual anual del año 2007, elaborado por el INEI.

$$\text{Indicador regional} = \sum_{i=1}^n I_{\text{sector } i(t)} * w_i$$

$I_i$  = Índice del sector  $i$  en el período (mes)  $t$

$n$  = Número de sectores que componen el índice

$w_i$  = Peso relativo ponderado del sector  $i$  en base a su contribución al PBI departamental 2007.

Lo sectores que incluye son: agropecuario, pesca, minería, manufactura, electricidad y agua, servicios gubernamentales y servicios financieros.

El índice de los sectores agropecuario, pesca, minería, manufactura, electricidad y agua, se calcula en base al valor bruto de producción, de la siguiente manera:

$$\text{Índice sector } i = \left[ \frac{VBP_{it}}{VBP_i \text{ prom. 2007}} \right] * 100$$

Donde:

$i$  = Sector analizado

$VBP_{it}$  = Valor Bruto de la Producción del sector  $i$  del mes  $t$  a precios de 1994.

$VBP_{i \text{ prom. 2007}}$  = Valor Bruto de Producción promedio 2007 del sector  $i$  a precios de 1994.

### Procedimiento:

- La clasificación de los sectores productivos se basa en la Clasificación Industrial Internacional Uniforme (CIIU-Revisión 3).
- Las fuentes de la información sectorial son:
  - Para los sectores agropecuario, pesca y minería sus respectivos ministerios.

- Para el sector manufactura: Encuesta de la Dirección Regional de la Producción y la Encuesta directa a empresas representativas.
- Para el sector electricidad y agua: Osinergmin, Electro Oriente y EPS SEDALORETO S.A.
- Para los sectores servicios gubernamentales y servicios financieros: Gobierno Regional de Loreto y la SBS, respectivamente.

c) El valor bruto de producción de los sectores agropecuario, pesca, minería, electricidad y agua, se obtiene de la aplicación de los precios del año base (1994), a los volúmenes de producción. Los precios del año base, son los utilizados por la Dirección Nacional de Cuentas Nacionales del INEI.

d) El valor de los servicios gubernamentales se calcula a partir del gasto en *remuneraciones y bienes y servicios* del Gobierno Regional, que se deflactan a precios de 1994, utilizando el IPC e IPM, en cada caso.

e) El valor de los servicios financieros se calcula a partir de los saldos de intermediación (créditos y depósitos) de las instituciones financieras que operan en Loreto, deflactados a precios de 1994, utilizando el IPC.

g) Estructura del indicador regional

Sector	Ponderación (%) 1/
Agropecuario	15,8
Pesca	1,0
Minería	7,9
Manufactura	12,6
Electricidad y agua	2,0
Servicios gubernamentales	10,9
Servicios financieros 2/	1,8
<b>Total</b>	<b>52,0</b>

1/ Estructura del valor agregado bruto de Loreto del año 2007, publicado por el INEI.

2/ Se considera como ponderación el promedio nacional.