



BANCO CENTRAL DE RESERVA DEL PERÚ
SUCURSAL IQUITOS

SÍNTESIS ECONÓMICA DE LORETO
FEBRERO 2011 ^{1/}

DEPARTAMENTO DE ESTUDIOS ECONÓMICOS

CONTENIDO

| | <u>Página</u> |
|--|---------------|
| RESEÑA INTRODUCTORIA | 03 |
| I. ACTIVIDAD PRODUCTIVA | 04 |
| 1.1. Producción | 04 |
| 1.1.1. Producción agropecuaria | 04 |
| 1.1.2. Producción pesquera | 07 |
| 1.1.3. Producción de hidrocarburos | 07 |
| 1.1.4. Producción manufacturera | 08 |
| 1.1.5. Producción de electricidad y agua potable | 09 |
| 1.1.6. Turismo | 10 |
| 1.1.7. Comercio: encuesta de ventas | 10 |
| 1.1.8. Expectativas empresariales | 11 |
| II. TIPO DE CAMBIO | 13 |
| 2.1. Tipo de cambio del mercado informal de Iquitos | 13 |
| III. SECTOR EXTERNO | 13 |
| 3.1. Exportaciones | 13 |
| 3.2. Importaciones | 15 |
| IV. FINANZAS PÚBLICAS | 15 |
| 4.1. Gobierno central | 15 |
| 4.2. Gobierno regional | 16 |
| V. MONEDA Y CRÉDITO | 18 |
| 5.1. Depósitos del sistema financiero | 18 |
| 5.2. Crédito del sistema financiero | 19 |
| VI. INFORMACIÓN ESTADÍSTICA | 22 |
| Anexo N° 01: Producción agropecuaria | 23 |
| Anexo N° 02: Siembras agrícolas por campaña | 24 |
| Anexo N° 03: Cosechas agrícolas | 25 |
| Anexo N° 04: Producción pesquera | 26 |
| Anexo N° 05: Producción de madera rolliza | 27 |
| Anexo N° 06: Producción de madera aserrada | 28 |
| Anexo N° 07: Producción de petróleo crudo | 28 |
| Anexo N° 08 y 09: Producción manufacturera | 29 y 30 |
| Anexo N° 10: Empleo formal urbano | 31 |
| Anexo N° 11: Arribos y pernотaciones a establecimientos de hospedaje | 31 |
| Anexo N° 12: Producción de energía eléctrica y agua potable | 32 |
| Anexo N° 13 y 14: Exportaciones FOB | 33 y 34 |
| Anexo N° 15: Importaciones FOB | 35 |
| Anexo N° 16: Ingresos corrientes del gobierno central | 35 |
| Anexo N° 17: Ejecución de ingresos del gobierno regional | 36 |
| Anexo N° 18: Ejecución de gastos del gobierno regional | 37 |
| Anexo N° 19: Programa de inversiones del gobierno regional | 38 |
| Anexo N° 20: Depósitos y obligaciones del sistema financiero por entidad | 39 |
| Anexo N° 21: Depósitos y obligaciones del sistema financiero según modalidad | 40 |
| Anexo N° 22: Depósitos y obligaciones del sistema financiero por tipo | 40 |
| Anexo N° 23: Crédito del sistema financiero | 41 |
| Anexo N° 24: Cartera pesada en el sistema financiero | 42 |
| VII. FICHA TÉCNICA | 43 |

DIRECCIÓN EN INTERNET

<http://www.bcrp.gob.pe/proyeccion-institucional/sucursales/iquitos/loreto.html>

RESEÑA INTRODUCTORIA

En el periodo enero-febrero de 2011, el **indicador de actividad económica** acumuló un crecimiento de 1,1 por ciento respecto a similar lapso del año anterior, como resultado del desempeño positivo de los sectores, servicios financieros, manufactura, servicios gubernamentales y sector agropecuario.

En febrero se registraron 11 421 arribos de **turistas** a Iquitos y 24 547 pernотaciones; inferiores en 12,9 y 1,9 por ciento, cada caso, con relación a similar mes del año anterior, debido al menor flujo de turistas nacionales. En el periodo enero-febrero de 2011, ambos indicadores registraron variaciones negativas.

La **encuesta a empresarios** de Iquitos, reveló que el 39 por ciento disminuyó sus ventas; el 38 por ciento registró incremento y el 23 por ciento restante las mantuvo estables frente a febrero del año anterior. Las expectativas empresariales avizoran un escenario económico estable dentro de un mes, tres meses y doce meses, tanto para el país como para las empresas locales.

Las **exportaciones** departamentales (US\$ 4,7 millones) registraron una caída de US\$ 1,0 millones frente a febrero del año anterior, debido a los bajos envíos de equipo petrolero y menores volúmenes exportados de productos pesqueros (peces vistosos) y agropecuarios (conservas de palmito). Las **importaciones** alcanzaron US\$ 48,6 millones, mayores en US\$ 27,2 millones respecto a febrero del año anterior, debido al incremento generalizado de las importaciones según Uso o Destino Económico (CUODE).

En el periodo enero-febrero de 2011, las exportaciones avanzaron 9,3 por ciento, y las importaciones lo hicieron en US\$ 57,2 millones, respecto a similar lapso de 2010.

Los **ingresos corrientes** del gobierno central sumaron S/. 76,7 millones en febrero 2011, mayores en S/. 52,3 millones frente a similar mes del año anterior, como resultado de la mayor base imponible de los tributos aduaneros. Con ello, en el periodo enero-febrero de 2011, acumularon S/. 101,2 millones, superiores en S/. 54,6 millones frente a similar lapso del año anterior.

Los **gastos del gobierno regional** totalizaron S/. 70,0 millones en febrero 2011, superiores en S/. 2,6 millones (1,6 por ciento en valores reales) frente a similar mes del año anterior, inducidos por la expansión de los gastos de capital. La **inversión** creció S/. 5,2 millones (30,6 por ciento) respecto a similar mes del año anterior, debido a la ejecución de obras de saneamiento. En el periodo enero-febrero de 2011, el gasto total se expandió en S/. 5,9 millones y la inversión en S/. 4,3 millones, frente a similar lapso del año anterior.

Al 28 de febrero de 2011, los **depósitos** del sistema financiero alcanzaron S/. 532,1 millones, registrando un crecimiento real anual de 11,0 por ciento; y las **colocaciones** registraron un saldo de S/. 989,8 millones, experimentando una expansión real anual de 25,0 por ciento. Finalmente, la **cartera atrasada** representó el 2,3 por ciento de las colocaciones brutas totales, menor en 0,6 puntos porcentuales frente a febrero 2010.

I. ACTIVIDAD PRODUCTIVA

1.1. Producción

En el periodo enero-febrero de 2011, el indicador de actividad económica regional creció 1,1 por ciento respecto a similar lapso del año anterior, como resultado del desempeño positivo de los sectores servicios financieros, manufactura, servicios de gobierno y agropecuario. En particular, avanzaron los sectores manufactura (15,9 por ciento) y servicios financieros (18,2 por ciento). En el caso de manufactura influyó el

dinamismo de la industria primaria y no primaria; y en servicios financieros la expansión de las colocaciones y depósitos de las instituciones financieras.

Por el contrario, disminuyeron los sectores pesca continental e hidrocarburos, en particular, el primero (-41,0 por ciento), debido a factores climatológicos (creciente de los ríos amazónicos).

CUADRO 1
INDICADOR DE ACTIVIDAD ECONÓMICA REGIONAL 1/ 2/
(Variación porcentual respecto a similar periodo del año anterior)

| Sector | Ponderación | ENERO-FEBRERO |
|---------------------------|-------------|---------------|
| | 3/ | 2011 |
| Agropecuario | 15,8 | 1,9 |
| Agrícola | | -2,6 |
| Pecuario | | 22,7 |
| Pesca | 1,0 | -41,0 |
| Hidrocarburos | 7,9 | -12,5 |
| Manufactura | 12,6 | 15,9 |
| Primaria | | 8,5 |
| No primaria | | 16,8 |
| Electricidad y agua | 2,0 | 0,0 |
| Servicios gubernamentales | 10,9 | 3,3 |
| Servicios financieros | 1,8 | 18,2 |
| Total | 52,0 | 1,1 |

1/ Es un indicador parcial de la actividad económica de la región que alcanza una cobertura de 52,0 por ciento del valor agregado bruto de la producción regional según cifras del INEI.

2/ Actualizado con información al 26 de abril de 2010

3/ Considera la estructura productiva de la región para el año 2007 según cifras del INEI. En el caso de los servicios financieros se considera como ponderación el promedio nacional (1,8 por ciento)

Fuente: Direcciones Regionales del MINAG, Dirección Regional de la Producción y empresas, Perúpetro, OSINERGMIN, Electro Oriente, EPS Loreto, Gobierno Regional de Loreto y SBS.

Elaboración: BCRP. Sucursal Iquitos.

1.1.1. Producción agropecuaria

El valor bruto de la producción agropecuaria disminuyó en 3,3 por ciento respecto a febrero del año anterior, como resultado de la pérdida de áreas de cultivos por la creciente y las inundaciones del río Ucayali, en la provincia del mismo nombre. El sub-sector agrícola registró un desempeño negativo;

mientras la parte pecuaria siguió mostrando altos resultados positivos.

En el periodo enero-febrero de 2011, el valor bruto de la producción agropecuaria acumuló un crecimiento de 1,9 por ciento frente a similar lapso del año anterior.

CUADRO Nº 2
VALOR BRUTO DE LA PRODUCCIÓN AGROPECUARIA
(Variaciones porcentuales reales)

| | FEBRERO | | ENERO-FEBRERO | |
|----------------------------|------------|-------------|---------------|------------|
| | 2010 | 2011 | 2010 | 2011 |
| Sub-sector agrícola | 3,2 | -7,6 | 4,6 | -2,6 |
| Sub-sector pecuario | 13,8 | 16,3 | 15,5 | 22,7 |
| Sector agropecuario | 5,0 | -3,3 | 6,4 | 1,9 |

Fuente: Dirección Regional de Agricultura de Loreto.

Elaboración: BCRP. Sucursal Iquitos. Departamento de Estudios Económicos.

El valor bruto de la producción agrícola cayó en 7,6 por ciento, debido a la disminución de la producción de los principales cultivos, en particular yuca (-5 909 toneladas), plátano (-2 779 toneladas) y maíz amarillo (-1 447 toneladas); todos ellos afectados por la creciente y las inundaciones del río Ucayali. Resultados, en parte, atenuados por el

incremento de la producción de arroz cáscara en 2 447 toneladas, debido a las mayores áreas sembradas en las provincias de Alto Amazonas y Loreto, ante mayores precios.

En el periodo enero-febrero de 2011, el valor bruto de la producción agrícola acumuló una contracción de 2,6 por ciento.

CUADRO Nº 3
PRODUCCIÓN DE PRINCIPALES PRODUCTOS AGRÍCOLAS 1/
(Toneladas)

| CULTIVO | FEBRERO | | Var. % | ENERO-FEBRERO | | Var. % |
|---------------|---------|--------|-----------|---------------|--------|-----------|
| | 2010 | 2011 | | 2010 | 2011 | |
| Arroz | 4 032 | 6 479 | 60,7 | 11 875 | 16 888 | 42,2 |
| Plátano | 29 979 | 27 200 | -9,3 | 59 058 | 56 490 | -4,3 |
| Yuca | 35 311 | 29 402 | -16,7 | 66 484 | 58 795 | -11,6 |
| Maíz choclo | 1 888 | 1 773 | -6,1 | 4 827 | 4 308 | -10,8 |
| Limón | 892 | 927 | 3,9 | 1 895 | 1 951 | 3,0 |
| Papaya | 1 103 | 1 198 | 8,6 | 2 023 | 2 284 | 12,9 |
| Piña | 879 | 967 | 10,0 | 2 832 | 3 017 | 6,5 |
| Caña azúcar | 16 463 | 15 889 | -3,5 | 31 924 | 31 522 | -1,3 |
| Maíz amarillo | 4 564 | 3 117 | -31,7 | 11 982 | 10 666 | -11,0 |
| Camu camu | 1 650 | 1 910 | 15,8 | 2 932 | 3 177 | 8,4 |

1/ Cifras preliminares.

Fuente: Dirección Regional de Agricultura de Loreto.

Elaboración: BCRP. Sucursal Iquitos. Departamento de Estudios Económicos.

GRÁFICO Nº 1
PARTICIPACIÓN EN EL VBP
AGRÍCOLA
ENERO-FEBRERO 2011

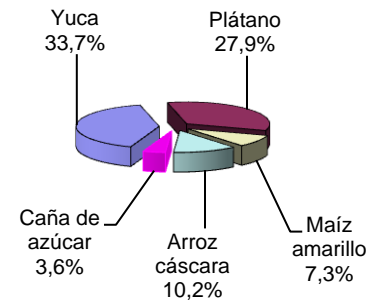

En febrero, los precios en chacra de los principales cultivos registraron un comportamiento variado, así, entre los que más crecieron destacaron maíz amarillo,

yuca, plátano y arroz cáscara; en particular el primero (14,5 por ciento); mientras el que registró la más alta disminución fue el precio de sachá inchi (-18,9 por ciento).

CUADRO Nº 4
PRECIOS EN CHACRA DE PRINCIPALES CULTIVOS
(Nuevos soles por Kg.)

| CULTIVOS | FEBRERO | | Var. % |
|--------------------|---------|------|-----------|
| | 2010 | 2011 | |
| Arroz cáscara | 0,46 | 0,51 | 10,9 |
| Plátano | 0,27 | 0,30 | 11,1 |
| Yuca | 0,26 | 0,29 | 11,5 |
| Caña de azúcar | 0,10 | 0,09 | -10,0 |
| Maíz amarillo duro | 0,55 | 0,63 | 14,5 |
| Palma aceitera | 0,25 | 0,24 | -4,0 |
| Sachá inchi | 1,96 | 1,59 | -18,9 |
| Camu camu | 0,85 | 0,87 | 2,4 |

Fuente: Dirección Regional de Agricultura de Loreto.

Elaboración: BCRP. Sucursal Iquitos. Departamento de Estudios Económicos.

En febrero las siembras totalizaron 4,3 mil hectáreas de cultivos varios, superficie inferior en 18,1 por ciento a la registrada en similar mes de la campaña anterior, debido a la menor disponibilidad de áreas por la creciente y las inundaciones de los ríos.

En la campaña agrícola 2010-2011, periodo agosto-febrero acumularon 74,8 mil hectáreas, área inferior en 1,8 por ciento a la registrada en la campaña anterior, debido a los factores climáticos. En los casos de palma aceitera y camu camu por menor apoyo con créditos.

**CUADRO Nº 5
SUPERFICIE SEMBRADA (Has.) 1/**

| | FEBRERO | | Var. % | CAMPAÑA AGRÍCOLA 2/ | | Var. % |
|--------------------------|--------------|--------------|--------------|---------------------|---------------|-------------|
| | 2010 | 2011 | | 2009-2010 | 2010-2011 | |
| -Arroz cáscara | 524 | 374 | -28,6 | 15 938 | 15 158 | -4,9 |
| -Maíz amarillo duro | 603 | 494 | -18,1 | 19 477 | 21 090 | 8,3 |
| -Yuca | 2 858 | 2 431 | -14,9 | 24 058 | 23 295 | -3,2 |
| -Plátano | 411 | 405 | -1,5 | 4 744 | 4 642 | -2,2 |
| -Frijol grano seco | 0 | 0 | - | 339 | 262 | -22,7 |
| -Frijol caupí (chiclayo) | 0 | 0 | - | 1 055 | 861 | -18,4 |
| -Palma aceitera | 7 | 0 | -100,0 | 1 039 | 340 | -67,3 |
| -Sacha inchi | 0 | 6 | - | 120 | 12 | -90,0 |
| -Camu camu | 103 | 6 | -94,2 | 1 215 | 236 | -80,6 |
| -Otros | 775 | 612 | -21,0 | 8 195 | 8 914 | 8,8 |
| TOTAL | 5 281 | 4 328 | -18,1 | 76 180 | 74 810 | -1,8 |

1/ Cifras preliminares

2/ Agosto 2010-febrero 2011.

Fuente: Dirección Regional de Agricultura de Loreto.

Elaboración: BCRP. Sucursal Iquitos. Departamento de Estudios Económicos.

Respecto a los factores meteorológicos, las lluvias fueron inferiores respecto a febrero del año anterior. La temperatura mínima fue de 22,3 °C y la máxima de 31,7 °C, ambas mayores en 0,1 y 0,4 °C, respectivamente, con relación a similar mes del año anterior.

En cuanto a factores hidrológicos, el caudal del río Amazonas está en época de creciente y llegó a 112,83 msnm, nivel inferior respecto a similar mes del año anterior; los demás ríos como el Marañón, Napo y Nanay

también registraron menores caudales respecto al año anterior, con excepción del Huallaga y el Ucayali, inclusive este último se desbordó en la provincia de Ucayali.

Con el incremento del caudal de los ríos amazónicos se espera la inundación de las áreas de terrenos bajos y también de las restingas bajas, trayendo consigo la escasez de áreas para la siembra; sin embargo, la disponibilidad del recurso hídrico es favorable para el transporte fluvial.

**GRÁFICO Nº 2
NIVEL DEL AGUA DEL RÍO AMAZONAS**

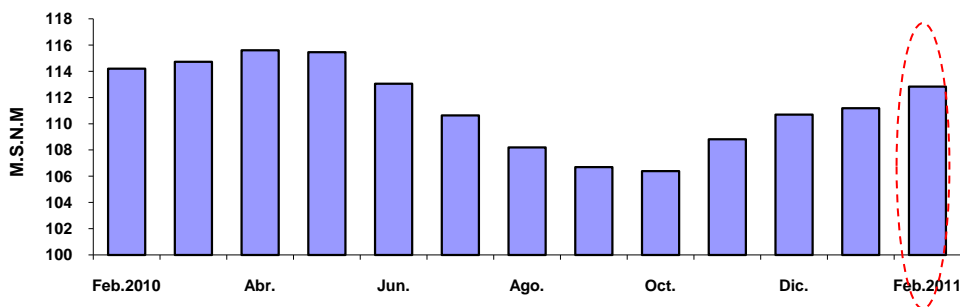

Fuente: Dirección Regional de Agricultura de Loreto.

Elaboración: BCRP. Sucursal Iquitos. Dpto. de Estudios Económicos.

El valor bruto de la producción pecuaria creció 16,3 por ciento respecto a febrero del año anterior, impulsado por el mayor dinamismo de la crianza intensiva de animales. Por ello se registró un crecimiento generalizado en todos los rubros explicativos, particularmente en carne de aves (124 toneladas) y huevos (82

toneladas); ambos debido a la instalación de más unidades de producción (granjas avícolas). En el periodo enero-febrero de 2011, el valor bruto pecuario acumuló un aumento de 22,7 por ciento, lo cual reflejó el dinamismo de todos los rubros, en particular, la producción de carne de aves y huevos.

**CUADRO Nº 6
PRODUCCIÓN PECUARIA 1/
(Toneladas)**

| ESPECIES | FEBRERO | | Var. % Real | ENERO- FEBRERO | | Var. % Real |
|-----------------------|--------------|--------------|-------------------|----------------|--------------|-------------------|
| | 2010 | 2011 | | 2010 | 2011 | |
| Carne de aves | 1 415 | 1 539 | 8,8 | 2 850 | 3 471 | 21,8 |
| Carne de porcino | 172 | 229 | 33,1 | 388 | 448 | 15,5 |
| Carne de vacuno | 130 | 177 | 36,2 | 264 | 331 | 25,4 |
| Carne de ovino | 4 | 5 | 25,0 | 9 | 10 | 11,1 |
| Carne de búfalo | 13 | 19 | 46,2 | 26 | 35 | 34,6 |
| Huevos | 248 | 330 | 33,1 | 508 | 695 | 36,8 |
| Leche | 184 | 242 | 31,5 | 409 | 469 | 14,7 |
| Total pecuario | 2 166 | 2 541 | 16,3 | 4 454 | 5 459 | 22,7 |

1/ Cifras preliminares.

Fuente: Dirección Regional de Agricultura de Loreto.

Elaboración: BCRP. Sucursal Iquitos. Departamento de Estudios Económicos.

**GRÁFICO Nº 3
PARTICIPACIÓN EN EL VBP
PECUARIO
ENERO-FEBRERO 2011**

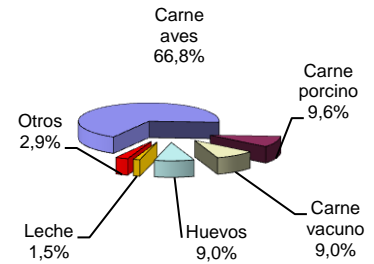

1.1.2. Producción pesquera

La actividad pesquera habría registrado un crecimiento de 1,0 por ciento respecto a febrero del año anterior, debido en parte a la relativa abundancia de peces. En consecuencia, el desembarque de pescado para consumo humano creció en 20 toneladas, por el mayor ingreso de pescado en todos los estados de conservación, particularmente estado fresco (9 toneladas).

Por su parte, la comercialización de peces ornamentales vivos cayó en 18,7 por ciento, debido a menores ventas al mercado externo.

Sin embargo, en el periodo enero-febrero de 2011, la actividad pesquera continental acumuló una disminución de 41,0 por ciento respecto a similar lapso del año anterior.

**CUADRO Nº 7
PRODUCCIÓN PESQUERA CONTINENTAL**

| | FEBRERO | | Var. % | ENERO – FEBRERO | | Var. % |
|---|------------|------------|--------------|-----------------|--------------|--------------|
| | 2010 | 2011 | | 2010 | 2011 | |
| I. –Consumo Humano (TM) | 973 | 993 | 2,1 | 4 357 | 2 509 | -42,4 |
| Fresco | 893 | 902 | 1,0 | 4 167 | 2 360 | -43,4 |
| -Llambina | 204 | 192 | -5,9 | 1 151 | 772 | -32,9 |
| -Ractacara | 93 | 105 | 12,9 | 977 | 366 | -62,5 |
| -Boquichico | 67 | 81 | 20,9 | 314 | 185 | -41,1 |
| -Palometa | 33 | 37 | 12,1 | 86 | 111 | 29,1 |
| -Sardina | 89 | 61 | -31,5 | 194 | 115 | -40,7 |
| -Otras especies | 407 | 426 | 4,7 | 1 445 | 811 | -43,9 |
| Salpreso | 25 | 33 | 32,0 | 83 | 58 | -30,1 |
| Seco- salado | 55 | 58 | 5,5 | 107 | 91 | -15,0 |
| II.-Ornamentales (Miles de unidades) | 659 | 536 | -18,7 | 1 163 | 1 205 | 3,6 |
| - Mercado interno | 2 | 3 | 50,0 | 2 | 6 | 200,0 |
| - Mercado externo | 657 | 532 | -19,0 | 1 161 | 1 198 | 3,2 |
| - Stock remanente y/o mortandad | 0 | 1 | - | 0 | 1 | - |
| TOTAL (I+II) | | | 1,0 | | | -41,0 |

Fuente: Dirección Regional de la Producción de Loreto.

Elaboración: BCRP. Sucursal Iquitos. Departamento de Estudios Económicos.

1.1.3. Producción de hidrocarburos

La producción fiscalizada de petróleo crudo totalizó 754 mil barriles en febrero 2011, volumen menor en 139 mil barriles (-15,6 por ciento) respecto a similar mes del año anterior, debido a las menores entregas de crudo.

En el periodo enero-febrero de 2011, la producción de petróleo crudo acumuló una disminución de 236 mil barriles (-12,5 por ciento), debido a la disminución generalizada en todos los lotes en explotación.

**CUADRO N° 8
PRODUCCIÓN FISCALIZADA DE PETRÓLEO CRUDO
(Miles de barriles)**

| | FEBRERO | | Var. % | ENERO – FEBRERO | | Var. % |
|-------------------------|------------|------------|--------------|-----------------|--------------|--------------|
| | 2010 | 2011 | | 2010 | 2011 | |
| Pluspetrol Norte | 882 | 747 | -15,3 | 1 861 | 1 629 | -12,5 |
| Lote 1-AB | 533 | 489 | -8,3 | 1 117 | 1 044 | -6,5 |
| Lote 8 | 349 | 258 | -26,1 | 744 | 585 | -21,4 |
| The Maple Energy | 11 | 7 | -36,4 | 23 | 19 | -17,4 |
| Lote 31-B | 8 | 5 | -37,5 | 16 | 14 | -12,5 |
| Lote 31-E | 3 | 2 | -33,3 | 7 | 5 | -28,6 |
| Total | 893 | 754 | -15,6 | 1 884 | 1 648 | -12,5 |

Fuente: Perúpetro S.A.
Elaboración: BCRP. Sucursal Iquitos

**GRÁFICO N° 4
PRODUCCIÓN DE PETRÓLEO POR
EMPRESAS
Participación % Ene.- Feb. 2011**

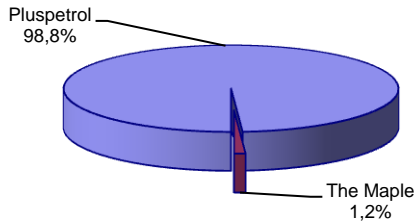

**GRÁFICO N° 5
PRODUCCIÓN DE PETRÓLEO CRUDO Y PRECIO
INTERNACIONAL**

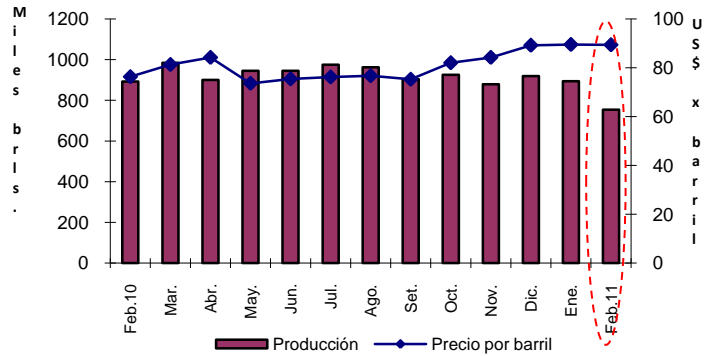

Elaboración: BCRP. Sucursal Iquitos. Dpto. de Estudios Económicos

1.1.4. Producción manufacturera

La actividad manufacturera se expandió 26,6 por ciento respecto a febrero del año anterior, como resultado del dinamismo tanto de la

industria primaria como no primaria. En el periodo enero-febrero de 2011, acumuló un crecimiento de 15,9 por ciento.

**CUADRO N° 9
VALOR BRUTO DE LA PRODUCCIÓN DEL SECTOR MANUFACTURERA
(Variación real) 1/**

| | FEBRERO | | ENERO – FEBRERO | |
|-------------------------|--------------|-------------|-----------------|-------------|
| | 2010 | 2011 | 2010 | 2011 |
| Manufactura primaria | -4,1 | 5,0 | -1,0 | 8,5 |
| Manufactura no primaria | -16,6 | 29,4 | -1,3 | 16,8 |
| Total | -15,4 | 26,6 | -1,3 | 15,9 |

1/ Respecto al mismo mes o periodo del año anterior.
Fuente: Dirección Regional de la Producción de Loreto y Encuestas a Empresas Industriales.
Elaboración: BCRP. Sucursal Iquitos. Departamento de Estudios Económicos.

Sub-sector manufactura primaria

La industria primaria creció 5,0 por ciento respecto a febrero del año anterior, impulsada por la mayor producción de refinados de petróleo y embutidos de chanco. En el caso de refinados de petróleo influyó también el

incremento de los precios promedio de los combustibles en 19,4 por ciento. En el periodo enero-febrero de 2011, la industria primaria acumuló un aumento de 8,5 por ciento frente a similar lapso del año anterior.

CUADRO Nº 10
ÍNDICE DE VOLUMEN FÍSICO DE LA MANUFACTURA PRIMARIA

| CIU | RAMAS DE ACTIVIDAD | FEBRERO | | Var. % | ENERO – FEBRERO | | Var. % |
|--------------|------------------------|--------------|--------------|------------|-----------------|--------------|------------|
| | | 2009 | 2010 | | 2009 | 2010 | |
| 1511 | Productos cárnicos | 19,9 | 20,1 | 1,0 | 19,8 | 20,2 | 2,0 |
| 2320 | Refinación de petróleo | 131,3 | 137,9 | 5,0 | 136,2 | 147,8 | 8,5 |
| Total | | 127,5 | 133,9 | 5,0 | 132,2 | 143,5 | 8,5 |

Fuente: Dirección Regional de la Producción de Loreto y Encuesta a Empresas Industriales.
Elaboración: BCRP. Sucursal Iquitos. Departamento de Estudios Económicos.

Sub-sector manufactura no primaria

La industria no primaria se expandió 29,4 por ciento, como resultado del dinamismo de las ramas de actividad orientadas al mercado externo como madera aserrada, triplay y conservas de palmito; así como también de las ramas orientadas al mercado interno como bombas para pozos, impresión, alimento para animales, productos de panadería, bebidas gaseosas y productos lácteos. Dicho resultado

fue contrarrestado, en parte, por la caída de la producción de ladrillos, bebidas malteadas, ensamblaje de motocicletas y motokar, hélices y mallas metálicas, oxígeno industrial y reparación de motores para pozos.

En el periodo enero-febrero de 2011, la industria no primaria aumentó en 16,8 por ciento frente a similar lapso del año anterior.

CUADRO Nº 11
ÍNDICE DE VOLUMEN FÍSICO DE LA MANUFACTURA NO PRIMARIA

| CIU | RAMAS DE ACTIVIDAD | FEBRERO | | Var. % | ENERO- FEBRERO | | Var. % |
|--------------|----------------------------|-------------|--------------|-------------|----------------|--------------|-------------|
| | | 2010 | 2011 | | 2010 | 2011 | |
| 1513 | Conservas de palmito | 39,8 | 59,0 | 48,2 | 35,7 | 62,1 | 73,9 |
| 1520 | Productos lácteos | 50,3 | 55,3 | 9,9 | 50,7 | 56,9 | 12,2 |
| 1531 | Pilado de arroz | 288,7 | 0,0 | -100,0 | 164,8 | 0,0 | -100,0 |
| 1533 | Alimentos para animales | 1,1 | 1,6 | 45,5 | 1,0 | 1,5 | 50,0 |
| 1541 | Productos de panadería | 62,7 | 81,0 | 29,2 | 68,2 | 79,4 | 16,4 |
| 1553 | Bebidas malteadas | 58,1 | 41,0 | -29,4 | 59,0 | 45,4 | -23,1 |
| 1554 | Bebidas gaseosas | 167,9 | 189,3 | 12,7 | 168,4 | 198,2 | 17,7 |
| 2010 | Madera aserrada | 95,7 | 147,1 | 53,7 | 80,0 | 112,2 | 40,2 |
| 2021 | Triplay | 109,0 | 194,2 | 78,2 | 125,9 | 157,6 | 25,2 |
| 2212 | Periódicos | 939,0 | 939,0 | 0,0 | 989,4 | 989,4 | 0,0 |
| 2221 | Impresión | 29,0 | 61,0 | 110,3 | 25,6 | 44,4 | 73,4 |
| 2411 | Oxígeno industrial | 50,3 | 45,9 | -8,7 | 54,9 | 53,0 | -3,4 |
| 2693 | Ladrillos | 2,3 | 0,6 | -73,9 | 3,2 | 0,6 | -81,2 |
| 2899 | Mallas metálicas y hélices | 240,5 | 172,4 | -28,3 | 238,0 | 262,4 | 10,3 |
| 2911 | Motores para pozos | 22,4 | 22,0 | -1,9 | 16,4 | 32,1 | 95,7 |
| 2912 | Bombas para pozos | 0,1 | 0,4 | 300,0 | 3,1 | 0,4 | -87,1 |
| 3591 | Motocicletas y motokar | 193,3 | 137,5 | -28,9 | 195,7 | 176,7 | -9,7 |
| Total | | 85,7 | 110,9 | 29,4 | 87,5 | 102,2 | 16,8 |

Fuente: Dirección Regional de la Producción de Loreto y Encuesta a Empresas Industriales.
Elaboración: BCRP. Sucursal Iquitos. Departamento de Estudios Económicos.

1.1.5. Producción de electricidad y agua

El sector electricidad y agua aumentó en 0,8 por ciento respecto a febrero del año anterior, debido al incremento de ambos servicios. En el caso de agua por la mayor captación del recurso hídrico por parte de la planta operadora ante la creciente del río Nanay. En electricidad influyó el dinamismo de todas las centrales

térmicas, con excepción de la caída de la Central Térmica Iquitos Wartsilla

En el periodo enero-febrero de 2011, el sector electricidad y agua no registró variación alguna, ya que el incremento de electricidad fue contrarrestado por la caída de agua.

CUADRO Nº 12
PRODUCCIÓN DE ELECTRICIDAD Y AGUA POTABLE

| | FEBRERO | | Var. % | ENERO-FEBRERO | | Var. % |
|---|-------------------|-------------------|------------|-------------------|-------------------|-------------|
| | 2010 | 2011 | | 2010 | 2011 | |
| I. ELECTRICIDAD (KWH) | 20 974 547 | 21 146 812 | 0,8 | 43 475 710 | 44 230 513 | 1,7 |
| C.T. Caballo Cocha | 181 120 | 192 080 | 6,1 | 375 040 | 399 040 | 6,4 |
| C.T. Iquitos Diesel | 123 757 | 1 563 241 | 1 163,2 | 461 415 | 2 597 139 | 462,9 |
| C.T. Iquitos Wartsila | 18 654 070 | 17 284 907 | -7,3 | 38 419 209 | 36 798 523 | -4,2 |
| C.T. Requena | 295 600 | 300 800 | 1,8 | 618 800 | 640 000 | 3,4 |
| C.T. Nauta | 214 488 | 225 080 | 4,9 | 453 184 | 479 340 | 5,8 |
| C.T. Contamana | 259 640 | 269 440 | 3,8 | 537 845 | 567 404 | 5,5 |
| C.T. Tamshiyacu | 44 952 | 50 928 | 13,3 | 88,104 | 106,872 | 21,3 |
| C.T. Yurimaguas | 1 200 920 | 1 260 336 | 4,9 | 2 522 113 | 2 642 195 | 4,8 |
| II. AGUA POTABLE (M³) | 3 197 413 | 3 225 888 | 0,9 | 6 453 189 | 6 252 287 | -3,1 |
| TOTAL | | | 0,8 | | | 0,0 |

Fuente: Electro Oriente S.A. y EPS Sedaloreto S.A.

Elaboración: BCRP. Sucursal Iquitos. Departamento de Estudios Económicos.

1.1.6. Turismo

De acuerdo con información de la Dirección Regional de Comercio Exterior, Turismo y Artesanía de Loreto, en febrero 2011 se registraron 11 421 arribos de turistas a Iquitos y 24 574 pernoctaciones; menores en 12,9 y en 1,9 por ciento, cada caso, respecto a similar mes del año anterior, debido al menor flujo de turistas nacionales. El turismo

receptivo conformado por 3 212 extranjeros registró un incremento de 2,9 por ciento, mientras que el turismo interno registró una disminución de 17,9 por ciento.

En el periodo enero-febrero de 2011, ambos indicadores registraron variaciones negativas, por menor flujo de turistas nacionales.

CUADRO Nº 13
ARRIBOS Y PERNOCTACIONES 1/
(Número de personas)

| | FEBRERO | | Var. % | ENERO - FEBRERO | | Var. % |
|-----------------------|---------------|---------------|--------------|-----------------|---------------|--------------|
| | 2010 | 2011 | | 2010 | 2011 | |
| Arribos | 13 114 | 11 421 | -12,9 | 27 600 | 24 830 | -10,0 |
| - Nacionales | 9 994 | 8 209 | -17,9 | 21 006 | 18 091 | -13,9 |
| - Extranjeros | 3 120 | 3 212 | 2,9 | 6 594 | 6 739 | 2,2 |
| Pernoctaciones | 25 057 | 24 574 | -1,9 | 54 419 | 52 121 | -4,2 |
| - Nacionales | 18 771 | 17 727 | -5,6 | 40 739 | 37 684 | -7,5 |
| - Extranjeros | 6 286 | 6 847 | 8,9 | 13 680 | 14 437 | 5,5 |

1/ cifras preliminares, corresponden solo a la provincia de Maynas.

Fuente: Dirección Regional de Comercio Exterior, Turismo y Artesanía de Loreto

Elaboración: BCRP. Sucursal Iquitos. Departamento de Estudios Económicos.

1.1.7. Comercio: Encuesta de ventas

La encuesta sobre ventas, aplicada a 45 empresas de Iquitos, de los sectores industria, comercio y servicios, reveló que el 39 por ciento de empresarios registró disminución; el 38 por ciento las incrementó; y el 23 por ciento las mantuvo respecto a febrero de 2010.

En el sector industria, el 45 por ciento de las empresas encuestadas reportó menores ventas, entre ellas, las imprentas, aserraderos, y la refinadora de petróleo. Asimismo, en el sector servicios, el 37 por ciento de las empresas registró disminución, en particular, algunos

hoteles y empresas de transporte de carga. En el sector comercio, el 25 por ciento de los encuestados reportó que sus ventas se redujeron frente a febrero del año anterior.

Referente a las expectativas para marzo 2011, el 49 por ciento de los empresarios proyecta niveles estables de ventas. Otro 42 por ciento de la muestra prevé que sus ventas se incrementen, dicho porcentaje es menor en 3 puntos porcentuales a lo proyectado para febrero 2011; y sólo el 9 por ciento restante de la muestra espera reducción en sus ventas.

CUADRO Nº 14
IQUITOS: ENCUESTA DE VENTAS A EMPRESAS – FEBRERO 2011
(Porcentaje de empresas)

| SECTORES | VENTAS | | | | | | EXPECTATIVAS | | | Tasa de Respuesta |
|------------------|-----------------|-----------|-----------|-----------------|-----------|-----------|--------------|-----------|----------|-------------------|
| | FEB.11 / ENE.11 | | | FEB.11 / FEB.10 | | | MARZO 2011 | | | |
| | + | = | - | + | = | - | + | = | - | |
| Sector industria | 32 | 18 | 50 | 37 | 18 | 45 | 23 | 59 | 18 | 55 |
| Sector comercio | 50 | 33 | 17 | 42 | 33 | 25 | 58 | 42 | 0 | 67 |
| Sector servicios | 46 | 27 | 27 | 36 | 27 | 37 | 64 | 36 | 0 | 65 |
| Total | 40 | 24 | 36 | 38 | 23 | 39 | 42 | 49 | 9 | 62 |

Fuente: Encuestas a las principales empresas de la ciudad de Iquitos.
Elaboración: BCRP. Sucursal Iquitos: Departamento de Estudios Económicos.

En el sector comercio, se aplicó la encuesta a 12 empresas, de las cuales, el 42 por ciento respondió que sus ventas se incrementaron respecto a febrero del año anterior, en particular, las que expenden abarrotes y vehículos, los servicentros y las librerías; mientras que, un 25 por ciento reportó

menores ventas, entre ellas, las farmacias; y otro 33 por ciento registró similares niveles de ventas respecto a febrero del año anterior.

En cuanto a las expectativas para marzo 2011, el 58 por ciento proyecta incremento y el 42 por ciento espera estabilidad.

CUADRO Nº 15
IQUITOS: ENCUESTA DE VENTAS A EMPRESAS COMERCIALES
FEBRERO 2011
(Porcentaje de empresas)

| Rubros Comerciales | VENTAS | | | | | | EXPECTATIVAS | | | Tasa de Respuesta |
|---------------------------------------|-----------------|-----------|-----------|-----------------|-----------|-----------|--------------|-----------|----------|-------------------|
| | FEB.11 / ENE.11 | | | FEB.11 / FEB.10 | | | MARZO 2011 | | | |
| | + | = | - | + | = | - | + | = | - | |
| Grandes almacenes | 100 | 0 | 0 | 100 | 0 | 0 | 100 | 0 | 0 | 33 |
| Vehículos y motores | 100 | 0 | 0 | 100 | 0 | 0 | 100 | 0 | 0 | 50 |
| Productos farmacéuticos | 0 | 0 | 100 | 0 | 0 | 100 | 100 | 0 | 0 | 50 |
| Art. Constr. y ferretería | 50 | 50 | 0 | 0 | 50 | 50 | 0 | 100 | 0 | 100 |
| Electrodomésticos y prendas de vestir | 50 | 50 | 0 | 0 | 50 | 50 | 50 | 50 | 0 | 100 |
| Servicentros | 0 | 0 | 100 | 100 | 0 | 0 | 100 | 0 | 0 | 50 |
| Librería y papelería | 100 | 0 | 0 | 100 | 0 | 0 | 100 | 0 | 0 | 100 |
| Prod. agroveterinarios | 0 | 100 | 0 | 0 | 100 | 0 | 0 | 100 | 0 | 67 |
| Total | 50 | 33 | 17 | 42 | 33 | 25 | 58 | 42 | 0 | 67 |

Fuente: Encuestas a las principales empresas de la ciudad de Iquitos.
Elaboración: BCRP. Sucursal Iquitos: Departamento de Estudios Económicos.

1.1.8. Expectativas empresariales

La encuesta aplicada a empresas industriales, comerciales y de servicios, entre grandes y medianas, permitió conocer las expectativas empresariales frente a la situación económica del país y de las empresas mismas.

Referente a la situación económica del país, los empresarios se muestran conservadores en sus proyecciones: para el próximo mes y

siguientes tres meses, 71 por ciento, cada caso, y próximos 12 meses (63 por ciento).

En cuanto a las perspectivas de la situación económica de las empresas, los empresarios también se muestran conservadores para los tres horizontes de tiempo, con 68 por ciento, cada caso. Además, un 32 por ciento espera mejoras en los tres horizontes de tiempo.

CUADRO Nº 16
EXPECTATIVA EMPRESARIAL
(En porcentaje)

| | Situación económica del país | | | Situación económica de las empresas | | |
|------------------|------------------------------|---------|----------|-------------------------------------|---------|----------|
| | 1 mes | 3 meses | 12 meses | 1 mes | 3 meses | 12 meses |
| Industria | | | | | | |
| Mejor | 7 | 20 | 27 | 13 | 27 | 20 |
| Igual | 93 | 80 | 73 | 87 | 73 | 80 |
| Peor | 0 | 0 | 0 | 0 | 0 | 0 |
| Comercio | | | | | | |
| Mejor | 42 | 25 | 33 | 42 | 25 | 33 |
| Igual | 58 | 75 | 67 | 58 | 75 | 67 |
| Peor | 0 | 0 | 0 | 0 | 0 | 0 |
| Servicios | | | | | | |
| Mejor | 45 | 45 | 55 | 45 | 45 | 45 |
| Igual | 55 | 55 | 45 | 55 | 55 | 55 |
| Peor | 0 | 0 | 0 | 0 | 0 | 0 |
| Total | | | | | | |
| Mejor | 29 | 29 | 37 | 32 | 32 | 32 |
| Igual | 71 | 71 | 63 | 68 | 68 | 68 |
| Peor | 0 | 0 | 0 | 0 | 0 | 0 |

Fuente: Encuestas a las principales empresas de la ciudad de Iquitos.
Elaboración: BCRP. Sucursal Iquitos. Departamento de Estudios Económicos.

GRÁFICO Nº 6
EVOLUCIÓN DE LAS EXPECTATIVAS PARA LOS PRÓXIMOS TRES MESES
(En porcentaje)

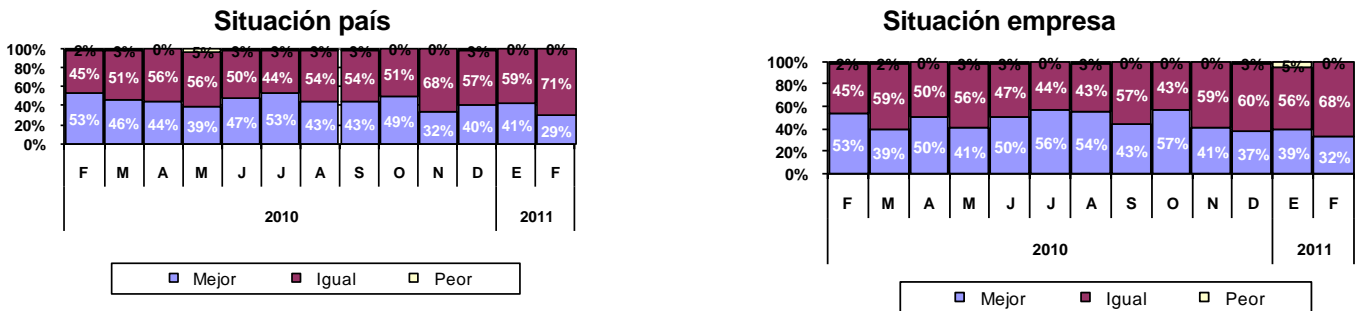

Fuente: Encuestas a las principales empresas de la ciudad de Iquitos.
Elaboración: BCRP. Sucursal Iquitos. Departamento de Estudios Económicos.

Las expectativas sobre las principales variables empresariales para marzo 2011 apuntan hacia la estabilidad, incluidas las ventas. Así, el 73,7 por ciento de los

empresarios señaló los inventarios; el 89,5 por ciento los precios de venta; el 81,6 por ciento indicó los precios de los insumos y el 81,6 por ciento las órdenes de compra.

GRÁFICO Nº 7
EXPECTATIVAS DE PRINCIPALES VARIABLES EMPRESARIALES
(En porcentaje)

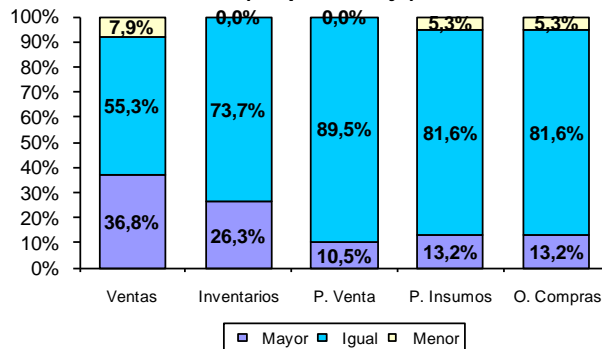

Fuente: Encuestas a las principales empresas de la ciudad de Iquitos.
Elaboración: BCRP. Sucursal Iquitos. Departamento de Estudios Económicos.

II. TIPO DE CAMBIO

2.1. Tipo de cambio informal

En febrero, el tipo de cambio venta en el mercado informal de Iquitos registró una ligera disminución, alcanzado una cotización,

promedio mensual de S/. 2,768 por dólar, menor tanto a la del mes anterior, como respecto a similar mes del año anterior.

GRÁFICO Nº 8
IQUITOS: TIPO DE CAMBIO EN EL MERCADO INFORMAL
(TIPO VENTA)

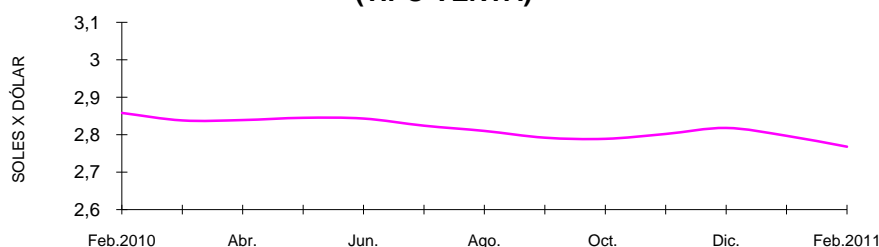

Fuente: Encuesta a cambistas de la ciudad de Iquitos
Elaboración: BCRP. Sucursal Iquitos. Departamento de Estudios Económicos.

III. SECTOR EXTERNO

3.1. Exportaciones FOB

Las exportaciones departamentales (US\$ 4,7 millones) disminuyeron en US\$ 1,0 millones (-17,6 por ciento) respecto a febrero del año anterior, por los menores envíos de equipo petrolero, peces vistosos y conservas de palmito, pero atenuadas por las ventas de combustibles y madera aserrada.

Las exportaciones de productos tradicionales (US\$ 1,2 millones) crecieron en 133,8 por ciento, debido a los mayores volúmenes y precios de exportación de los combustibles (73,0 y 35,1 por ciento, cada uno).

Las ventas de productos no tradicionales (US\$ 3,0 millones) aumentaron en 13,9 por

ciento, por las mayores ventas de productos forestales (madera aserrada), pero atenuadas por la caída de productos pesqueros, agropecuarios y otros no tradicionales.

Las exportaciones de otros productos registraron una caída de US\$ 2,0 millones, por las menores ventas de equipo petrolero.

En el periodo enero-febrero de 2011, las exportaciones acumularon US\$ 8,0 millones, registrando un aumento de 9,3 por ciento, debido al incremento de las ventas de productos tradicionales (combustibles) y productos no tradicionales (madera aserrada, peces ornamentales y conservas de palmito).

CUADRO Nº 17
EXPORTACIONES POR GRUPOS DE PRODUCTOS 1/
(Valor FOB en miles de US dólares)

| GRUPO DE PRODUCTOS | FEBRERO | | Var. % | ENERO – FEBRERO | | Var. % |
|--------------------------------------|--------------|--------------|--------------|-----------------|--------------|--------------|
| | 2010 | 2011 | | 2010 | 2011 | |
| 1. Productos tradicionales | 503 | 1 176 | 133,8 | 1 215 | 1 963 | 61,6 |
| Combustibles | 503 | 1 176 | 133,8 | 1 215 | 1 963 | 61,6 |
| 2. Productos no tradicionales | 2 633 | 3 000 | 13,9 | 3 516 | 4 198 | 19,4 |
| Forestales | 1 806 | 2 342 | 29,7 | 2 047 | 2 446 | 19,5 |
| Pesqueros ornamentales | 402 | 322 | -19,9 | 826 | 873 | 5,7 |
| Agropecuarios | 100 | 51 | -49,0 | 199 | 253 | 27,1 |
| Otros no tradicionales | 325 | 285 | -12,3 | 444 | 626 | 41,0 |
| 3. Otros productos | 2 571 | 529 | -79,4 | 2 571 | 1 818 | -29,3 |
| Total (1+2+3) | 5 707 | 4 705 | -17,6 | 7 302 | 7 979 | 9,3 |

1/ Información preliminar.

Fuente: SUNAT. www.sunat.gob.pe

Elaboración: BCRP. Sucursal Iquitos. Departamento de Estudios Económicos.

Respecto a la estructura de las exportaciones departamentales, en febrero 2011, las no tradicionales representaron 52,6 por ciento,

las exportaciones tradicionales el 24,6 por ciento y el rubro “otros productos” el 22,8 por ciento de la oferta exportable departamental.

**GRÁFICO Nº 9
LORETO: ESTRUCTURA DE LAS EXPORTACIONES POR GRUPO DE PRODUCTOS**

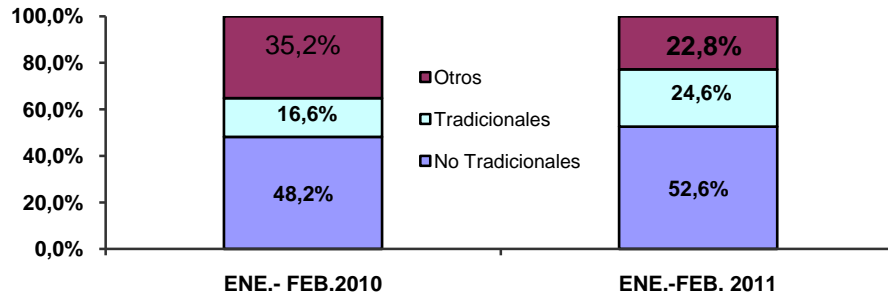

Elaboración: BCRP. Sucursal Iquitos. Departamento de Estudios Económicos

Los volúmenes exportados en febrero 2011 fueron: 9 579 barriles de combustibles, 4 590 m³ madera aserrada, 418 mil unidades de

peces ornamentales vivos, 786 toneladas de cemento, 2 680 toneladas de arena y 16 toneladas de conservas de palmito.

**CUADRO Nº 18
EXPORTACIONES POR GRUPOS DE PRODUCTOS 1/
(Volumen exportado de principales productos)**

| GRUPO DE PRODUCTOS | FEBRERO | | Var. % | ENERO – FEBRERO | | Var. % |
|--------------------------------------|---------|-------|--------|-----------------|--------|--------|
| | 2010 | 2011 | | 2010 | 2011 | |
| 1. Productos tradicionales | | | | | | |
| Combustibles 2/ | 5 538 | 9 579 | 73,0 | 12 666 | 17 088 | 34,9 |
| 2. Productos no tradicionales | | | | | | |
| Forestales 3/ | 4 612 | 6 559 | 42,2 | 5 032 | 6 715 | 33,4 |
| Pesqueros ornamentales 4/ | 554 | 418 | -24,5 | 1 092 | 1 055 | -3,4 |
| Agropecuarios 5/ | 34 | 16 | -52,9 | 66 | 82 | 24,2 |

1/ Información preliminar.

2/ barriles.

3/ m³ de productos forestales (madera aserrada, triplay, tableros, tablillas, etc.).

4/ miles de unidades.

5/ TM. de palmito en conservas.

Fuente: SUNAT. www.sunat.gob.pe

Los principales mercados de destino de las exportaciones departamentales fueron: Colombia, México y Bolivia. El primer país

adquirió el 35,6 por ciento del valor de los productos, México el 22,9 por ciento y Bolivia el 16,1 por ciento.

**CUADRO Nº 19
PRINCIPALES PAÍSES DE DESTINO Y PRINCIPAL PRODUCTO EXPORTADO
(ENERO-FEBRERO 2011)**

| PAÍS | % DEL TOTAL | PRINCIPAL PRODUCTO |
|----------------|--------------|--|
| Colombia | 35,6 | Combustibles, equipo petrolero, cemento y alimentos. |
| México | 22,9 | Madera aserrada, triplay y tablillas. |
| Bolivia | 16,1 | Equipo petrolero. |
| Estados Unidos | 7,9 | Madera aserrada, peces vistosos y conserva en palmito. |
| Hong Kong | 6,4 | Peces ornamentales vivos y tortugas. |
| Argentina | 2,6 | Conservas de palmito. |
| No declarados | 1,5 | Combustibles. |
| Brasil | 1,4 | Cemento y arena. |
| Otros países | 5,8 | Madera aserrada, peces ornamentales vivos |
| Total | 100,0 | |

Fuente: SUNAT. www.sunat.gob.pe

Elaboración: BCRP. Sucursal Iquitos. Departamento de Estudios Económicos

3.2 Importaciones FOB

Las importaciones totalizaron US\$ 48,6 millones en febrero 2011, mayores en US\$ 27,2 millones con relación a similar mes del año anterior, debido al incremento generalizado de las importaciones según Uso o Destino Económico (CUODE).

Las importaciones de bienes de capital crecieron en US\$ 21,4 millones, por las compras para la industria de gas (turbinas de gas y accesorios); y por las compras de materiales de construcción: 8 500 TM. de tubos de perforación de Estados Unidos y 10 000 TM. de cemento gris de Colombia.

Las materias primas avanzaron en US\$ 5,3 millones, impulsadas por las compras de combustibles (19 583 barriles de turbo A-1 de Estados Unidos) y de insumos químicos y mineros para la industria petrolera. Las importaciones de bienes de consumo aumentaron US\$ 0,5 millones, debido a las compras de bienes de consumo no duradero, en particular, 1 000 TM. de azúcar blanca.

En el periodo enero-febrero de 2011, las importaciones acumularon US\$ 82,2 millones, mayores en US\$ 57,2 millones frente a similar lapso del año anterior.

CUADRO Nº 20
IMPORTACIONES SEGÚN USO O DESTINO ECONÓMICO 1/
(Valor FOB en miles de US dólares)

| | FEBRERO | | Var. % | ENERO – FEBRERO | | Var. % |
|-----------------------------|---------------|---------------|--------------|-----------------|---------------|----------------|
| | 2010 | 2011 | | 2010 | 2011 | |
| 1. Bienes de Consumo | 106 | 614 | 479,2 | 121 | 2 206 | 1 723,1 |
| No duradero | 54 | 572 | 959,3 | 54 | 2 148 | 3 877,8 |
| Duraderos | 52 | 42 | -19,2 | 67 | 58 | -13,4 |
| Diversos | 0 | 0 | - | 0 | 0 | - |
| 2. Materias Primas | 2 735 | 8 026 | 193,5 | 5 984 | 14 915 | 149,2 |
| Combustibles y lubricantes | 10 | 2 191 | 21 810,0 | 3 167 | 8 833 | 178,9 |
| Para la agricultura | 48 | 176 | 266,7 | 48 | 178 | 270,8 |
| Para la industria | 2 677 | 5 659 | 111,4 | 2 769 | 5 904 | 113,2 |
| 3. Bienes de Capital | 18 492 | 39 932 | 115,9 | 18 925 | 65 075 | 243,9 |
| Materiales de construcción | 3 538 | 13 553 | 283,1 | 3 547 | 13 783 | 288,6 |
| Para la agricultura | 60 | 39 | -35,0 | 60 | 39 | -35,0 |
| Para la industria | 14 655 | 26 303 | 79,5 | 15 063 | 51 216 | 240,0 |
| Equipos de transporte | 239 | 37 | -84,5 | 255 | 37 | -85,5 |
| Total (1+2+3) | 21 333 | 48 572 | 127,7 | 25 030 | 82 196 | 228,4 |

1/ Importaciones realizadas por la aduana de Iquitos.

Fuente: SUNAT. www.sunat.gob.pe

Elaboración: BCRP. Sucursal Iquitos. Departamento de Estudios Económicos.

IV. FINANZAS PÚBLICAS

4.1. Gobierno central

Los ingresos corrientes del gobierno central totalizaron S/. 76,7 millones en febrero 2011, superiores en S/. 52,3 millones con relación a similar mes del año anterior, como resultado de la mayor base imponible de los impuestos aduaneros.

Los ingresos tributarios fueron de S/. 76,5 millones, registrando un incremento de S/. 52,1 millones, inducido por el aumento de la recaudación del impuesto a las importaciones

(S/. 28,4 millones), impuesto general a las ventas aplicado a las importaciones (S/. 22,6 millones) e impuesto general a la ventas interno (S/. 1,3 millones), los dos primeros vinculados a su mayor base imponible.

En el periodo enero-febrero de 2011, los ingresos corrientes del gobierno central acumularon S/. 101,2 millones, mayores en S/. 54,6 millones con relación a similar periodo del año anterior.

**CUADRO Nº 21
INGRESOS CORRIENTES DEL GOBIERNO CENTRAL
(Miles de nuevos soles)**

| | FEBRERO | | | ENERO – FEBRERO | | |
|--|---------------|---------------|----------------|-----------------|----------------|----------------|
| | 2010 | 2011 | Var. % 1/ | 2010 | 2011 | Var. % 1/ |
| a. INGRESOS TRIBUTARIOS | 24 310 | 76 450 | 207,6 | 46 354 | 100 775 | 112,5 |
| 1. Impuestos a los ingresos | 9 287 | 9 261 | -2,5 | 20 520 | 21 514 | 2,6 |
| - Personas naturales | 1 880 | 3 057 | 59,0 | 4 962 | 7 102 | 40,0 |
| - Personas jurídicas | 7 312 | 6 103 | -18,4 | 15 402 | 14 177 | -9,9 |
| - Regularización | 95 | 101 | 4,0 | 156 | 235 | 47,5 |
| 2. Impuesto a las importaciones | 348 | 28 755 | 7 981,8 | 355 | 28 771 | 7 826,4 |
| 3. Impuesto General a las Ventas (IGV) | 13 021 | 36 910 | 177,3 | 19 016 | 44 163 | 127,1 |
| - Interno | 1 501 | 2 800 | 82,5 | 4 602 | 6 505 | 38,3 |
| - Importaciones | 11 520 | 34 110 | 189,6 | 14 414 | 37 658 | 155,5 |
| 4. Impuesto Selectivo al Consumo (ISC) 2/ | 691 | 727 | 2,9 | 4 430 | 4 476 | -1,1 |
| 5. Otros ingresos tributarios | 963 | 797 | -19,1 | 2 033 | 1 851 | -10,9 |
| b. INGRESOS NO TRIBUTARIOS | 139 | 257 | 80,8 | 272 | 409 | 47,0 |
| INGRESOS CORRIENTES | 24 449 | 76 707 | 206,9 | 46 626 | 101 184 | 112,1 |

1/ Variación en términos reales

2/ Incluye ISC aplicado a las importaciones

Fuente: SUNAT. www.sunat.gob.pe

Elaboración: BCRP. Sucursal Iquitos. Departamento de Estudios Económicos.

4.2. Gobierno regional

Los gastos del gobierno regional totalizaron S/. 70,0 millones en febrero 2011, superiores en S/. 2,6 millones (1,6 por ciento en valores reales) respecto a similar mes del año anterior, explicado por la expansión de los gastos de capital en S/. 4,6 millones, ya que los gastos corrientes registraron una disminución de S/. 1,4 millones.

La expansión de los gastos de capital se vinculó al incremento de las inversiones no financieras (S/. 6,2 millones), mientras la

disminución de los gastos corrientes se asoció en particular a la caída del rubro bienes y servicios en S/. 1,4 millones.

En el periodo enero-febrero de 2011, el gasto total fue S/. 123,1 millones, mayor en S/. 5,9 millones (2,7 por ciento en valores reales) respecto a similar lapso del año anterior.

Asimismo, dicha ejecución acumulada representó el 14,3 por ciento del presupuesto institucional modificado (PIM).

**CUADRO Nº 22
GASTOS DEL GOBIERNO REGIONAL
POR TIPO DE GASTO
(Miles de nuevos soles)**

| | FEBRERO | | Var. % Real | ENERO – FEBRERO | | Var. % Real |
|---------------------------------|---------------|---------------|----------------|-----------------|----------------|----------------|
| | 2010 | 2011 | | 2010 | 2011 | |
| A. GASTOS CORRIENTES | 48 418 | 47 047 | -5,0 | 94 522 | 99 253 | 2,7 |
| - Personal y obligaciones | 30 209 | 30 424 | -1,5 | 65 018 | 72 165 | 8,6 |
| - Pensiones y prestac. sociales | 4 506 | 4 602 | -0,1 | 10 875 | 11 152 | 0,3 |
| - Bienes y servicios | 12 741 | 11 320 | -13,1 | 17 284 | 15 235 | -13,8 |
| - Donaciones y transferencias | 0 | 20 | - | 0 | 20 | - |
| - Otros gastos corrientes | 962 | 681 | -30,8 | 1 345 | 681 | 12,5 |
| B. GASTOS DE CAPITAL | 17 641 | 22 241 | 23,3 | 20 164 | 23 192 | -27,5 |
| - Donaciones y transferencias | 642 | 40 | -93,9 | 642 | 40 | -93,9 |
| - Inversiones no financieras | 15 995 | 22 201 | 35,8 | 17 818 | 22 410 | 23,0 |
| - Inversiones financieras | 1 000 | 0 | -100,0 | 1 000 | 742 | -27,2 |
| - Otros gastos de capital | 4 | 0 | -100,0 | 704 | 0 | -100,0 |
| C. SERVICIO DE LA DEUDA | 1 291 | 695 | -47,3 | 2 586 | 695 | -73,8 |
| - Intereses | 1 291 | 695 | -47,3 | 2 586 | 695 | -73,8 |
| - Amortización | 0 | 0 | - | 0 | 0 | - |
| Total (A + B + C): | 67 350 | 69 983 | 1,6 | 117 272 | 123 140 | 2,7 |

Fuente: Gobierno Regional de Loreto.

Elaboración: BCRP. Sucursal Iquitos. Departamento de Estudios Económicos.

Los gastos fueron financiados básicamente con recursos ordinarios (S/. 39,6 millones) y en menor cuantía con fondos del canon y sobrecanon (S/. 25,8 millones), ambos crecieron respecto a febrero 2010 (4,7 y 3,1 por ciento, cada caso, en valores reales).

En el periodo enero-febrero de 2011, los recursos ordinarios y canon y sobrecanon petrolero, en conjunto, financiaron el 96,0 por ciento de los gastos totales del ente estatal, seguido por los recursos de operaciones oficiales de crédito.

CUADRO Nº 23
GASTOS DEL GOBIERNO REGIONAL
POR FUENTES DE FINANCIAMIENTO
(Miles de nuevos soles)

| | FEBRERO | | Var. % Real | ENERO-FEBRERO | | Var. % Real |
|---|---------------|---------------|----------------|----------------|----------------|----------------|
| | 2010 | 2011 | | 2010 | 2011 | |
| Recursos ordinarios | 37 004 | 39 605 | 4,7 | 79 507 | 89 229 | 9,8 |
| Canon y sobrecanon, regalías, renta y part. | 24 451 | 25 770 | 3,1 | 31 411 | 29 021 | -9,7 |
| Recursos directamente recaudados | 1 222 | 1 180 | -5,6 | 1 681 | 1 462 | -14,9 |
| Recursos por operaciones oficiales crédito | 281 | 2 068 | 619,8 | 281 | 2 068 | 619,8 |
| Donaciones y transferencias | 4 392 | 1 360 | -69,7 | 4 392 | 1 360 | -69,7 |
| Total Inversiones | 67 350 | 69 983 | 1,6 | 117 272 | 123 140 | 2,7 |

Fuente: Gobierno Regional de Loreto.

Elaboración: BCRP. Sucursal Iquitos. Departamento de Estudios Económicos.

La inversión del ente estatal fue de S/. 22,2 millones, superior en S/. 5,2 millones (30,6 por ciento) respecto a febrero del año anterior, como resultado de la ejecución de obras de saneamiento en Iquitos.

de la inversión en educación (-S/. 8,6 millones) y en transportes (-S/. 3,3 millones), debido al término de algunas obras de infraestructura educativa y transporte.

La inversión en particular creció en el sector saneamiento (S/. 18,0 millones), por la construcción de sistemas de alcantarillado y la planta de tratamiento de aguas residuales. Sin embargo, ello fue atenuado por la caída

En el periodo enero-febrero de 2011, la inversión acumuló S/. 23,1 millones, mayor en S/. 4,3 millones (22,8 por ciento) frente a similar lapso del año anterior. Este resultado reflejó el dinamismo de la inversión en el sector saneamiento con S/. 21,1 millones.

CUADRO Nº 24
INVERSIÓN DEL GOBIERNO REGIONAL POR FUNCIONES
(Miles de nuevos soles)

| FUNCIONES | FEBRERO | | Var. % | ENERO-FEBRERO | | Var. % |
|---|---------------|---------------|-------------|---------------|---------------|-------------|
| | 2010 | 2011 | | 2010 | 2011 | |
| Agropecuaria | 822 | 209 | -74,6 | 826 | 815 | -1,3 |
| Comercio | 0 | 0 | - | 0 | 0 | - |
| Cultura y deporte | 44 | 0 | -100,0 | 44 | 0 | -100,0 |
| Educación | 9 113 | 529 | -94,2 | 9 673 | 683 | -92,9 |
| Energía | 19 | 58 | 205,3 | 87 | 58 | -33,3 |
| Industria | 51 | 2 | -96,1 | 51 | 2 | -96,1 |
| Justicia | 0 | 0 | - | 0 | 0 | - |
| Medio ambiente | 0 | 0 | - | 0 | 0 | - |
| Minería | 0 | 7 | - | 0 | 7 | - |
| Orden público y seguridad | 0 | 0 | - | 0 | 0 | - |
| Pesca | 302 | 0 | -100,0 | 302 | 136 | -55,0 |
| Planeamiento, gestión y reserva de contingencia | 58 | 166 | 186,2 | 1 079 | 166 | -84,6 |
| Protección social | 27 | 10 | -63,0 | 55 | 26 | -52,7 |
| Salud | 37 | 18 | -51,4 | 37 | 18 | -51,4 |
| Saneamiento | 3 116 | 21 147 | 578,7 | 3 258 | 21 147 | 549,1 |
| Trabajo | 0 | 0 | - | 0 | 0 | - |
| Transporte | 3 386 | 55 | -98,4 | 3 386 | 55 | -98,4 |
| Turismo | 5 | 0 | -100,0 | 5 | 0 | -100,0 |
| Vivienda y desarrollo urbano | 15 | 0 | -100,0 | 15 | 0 | -100,0 |
| TOTAL | 16 995 | 22 201 | 30,6 | 18 818 | 23 113 | 22,8 |

Fuente: Gobierno Regional de Loreto.

Elaboración: BCRP. Sucursal Iquitos. Departamento de Estudios Económicos.

V. MONEDA Y CRÉDITO

5.1. Depósitos del sistema financiero

Los depósitos del sistema financiero de Loreto totalizaron S/. 532,1 millones al finalizar febrero 2011, cifra mayor en S/. 63,0 millones a la registrada en similar mes del año anterior, lo que en valores reales representó un incremento de 11,0 por ciento.

La liquidez en moneda nacional registró un aumento real anual de 17,1 por ciento, debido principalmente al dinamismo de los depósitos a plazo, de ahorro y a la vista. En cambio, la liquidez en moneda extranjera registró una caída real anual de 0,8 por ciento, ante los menores depósitos a plazo y de ahorro.

Las captaciones de las empresas bancarias

se incrementaron en 7,2 por ciento, en valores reales; asimismo, las captaciones de las instituciones de microfinanzas lo hicieron a una mayor tasa (22,4 por ciento).

Al 28 de febrero de 2011, las empresas bancarias alcanzaron una participación relativa del 72,7 por ciento en la liquidez total y; las instituciones de microfinanzas representaron el 27,3 por ciento restante; con ello, las empresas bancarias redujeron su participación en 2,6 puntos porcentuales.

La dolarización de la liquidez se ubicó en 30,6 por ciento, menor en 3,6 puntos porcentuales respecto a febrero de 2010.

CUADRO Nº 25
DEPÓSITOS DEL SISTEMA FINANCIERO
(Saldo en miles de nuevos soles)

| | FEBRERO | | Var. % Real |
|--------------------------------|----------------|----------------|----------------|
| | 2010 | 2011 | |
| Empresas Bancarias | 352 866 | 386 683 | 7,2 |
| Instituciones de Microfinanzas | 116 202 | 145 412 | 22,4 |
| - Cajas Municipales | 115 199 | 143 864 | 22,1 |
| - Cajas Rurales | - | 592 | - |
| - Financieras | 1 003 | 956 | -6,8 |
| Moneda nacional | 308 285 | 369 071 | 17,1 |
| Moneda extranjera | 160 783 | 163 024 | -0,8 |
| Vista | 135 117 | 160 991 | 16,5 |
| Ahorro | 133 149 | 162 777 | 19,6 |
| A plazo | 200 802 | 208 327 | 1,5 |
| Total | 469 068 | 532 095 | 11,0 |

Fuente: Superintendencia de Banca y Seguros (SBS).

Elaboración: BCRP. Sucursal Iquitos. Departamento de Estudios Económicos.

GRÁFICO Nº 10
DEPÓSITOS DEL SISTEMA FINANCIERO POR TIPO DE MONEDA
(Variaciones porcentuales reales anuales)

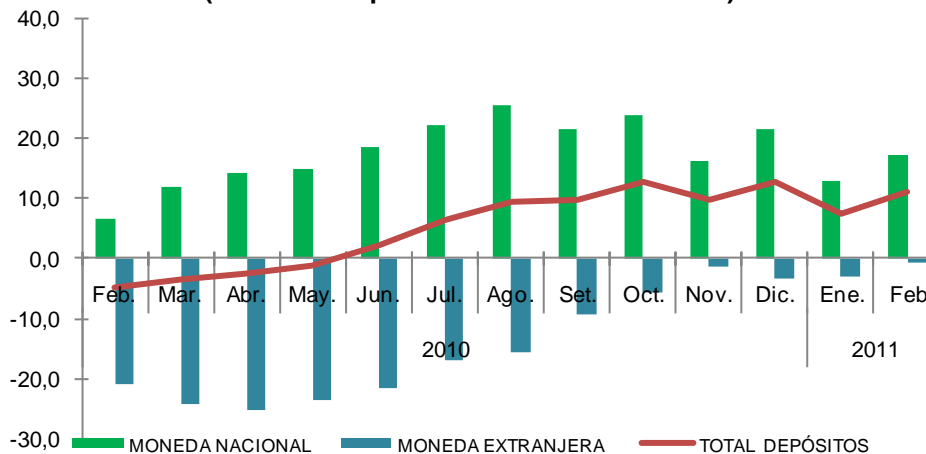

Fuente: Superintendencia de Banca y Seguros (SBS).

Elaboración: BCRP. Sucursal Iquitos. Departamento de Estudios Económicos.

La mayor participación en los depósitos la tienen las siguientes instituciones: Banco Continental (30,7 por ciento), CMAC de Maynas (25,1 por ciento), Banco de Crédito

(21,0 por ciento), Banco Interbank (10,9 por ciento) y Banco Scotiabank (9,1 por ciento); las cuales, en conjunto, captan el 96,8 por ciento del total de depósitos.

**CUADRO Nº 26
PARTICIPACIÓN EN LOS DEPÓSITOS**

| | FEBRERO 2011 | | |
|------------------------|----------------|--------------|-----------|
| | Miles de S/. | Mes | Acumulada |
| Banco Continental | 163 046 | 30,7 | 30,7 |
| C.M.A.C. Maynas | 133 768 | 25,1 | 55,8 |
| Banco de Crédito | 111 692 | 21,0 | 76,8 |
| Banco Interbank | 58 037 | 10,9 | 87,7 |
| Banco Scotiabank | 48 436 | 9,1 | 96,8 |
| C.M.A.C. Piura | 5 827 | 1,1 | 97,9 |
| Banco MiBanco | 4 578 | 0,9 | 98,8 |
| C.M.A.C. Paita | 4 269 | 0,8 | 99,6 |
| Financiera CrediScotia | 956 | 0,2 | 99,8 |
| Banco Azteca | 653 | 0,1 | 99,9 |
| C.R.A.C. Nuestra Gente | 592 | 0,1 | 100,0 |
| Banco Financiero | 241 | 0,0 | 100,0 |
| Total | 532 095 | 100,0 | |

Fuente: Superintendencia de Banca y Seguros (SBS)

Elaboración: BCRP. Sucursal Iquitos. Departamento de Estudios Económicos.

5.2. Crédito del sistema financiero

El crédito del sistema financiero de Loreto alcanzó los S/. 989,8 millones a fines de febrero de 2011, saldo mayor en S/. 215,2 millones al registrado en similar mes del año anterior, importe que representó un crecimiento real de 25,0 por ciento. El crédito en soles creció a una tasa de 27,5 por ciento, y de dólares en 15,7 por ciento.

La participación relativa del crédito en moneda nacional creció de 78,9 por ciento en febrero del año anterior a 80,5 por ciento en el presente mes; es decir, se incrementó en 1,6 puntos porcentuales; mientras que, en

moneda extranjera disminuyó de 21,1 a 19,5 por ciento, entre los meses referidos; lo cual indica la preferencia de las familias y las empresas por el endeudamiento en moneda nacional.

El crédito otorgado por las empresas bancarias registró un incremento real anual de 21,8 por ciento, ante los mayores saldos de casi todos los bancos. Asimismo, las colocaciones de las instituciones de microfinanzas crecieron 35,9 por ciento, impulsadas por el dinamismo de las cajas municipales, en particular, la de Maynas.

**CUADRO Nº 27
CRÉDITO DEL SISTEMA FINANCIERO
(Saldo en miles de nuevos soles)**

| | FEBRERO | | |
|--------------------------------|----------------|----------------|-------------|
| | 2010 | 2011 | Var. % real |
| Empresas bancarias | 597 982 | 744 428 | 21,8 |
| Instituciones de microfinanzas | 176 612 | 245 338 | 35,9 |
| - Cajas municipales | 135 613 | 186 560 | 34,6 |
| - Cajas rurales | - | 5 684 | - |
| - Financieras | 32 482 | 53 094 | 59,9 |
| - EDPYME's | 8 517 | - | - |
| Moneda nacional | 611 421 | 796 726 | 27,5 |
| Moneda extranjera | 163 173 | 193 040 | 15,7 |
| Total | 774 594 | 989 766 | 25,0 |

Fuente: Superintendencia de Banca y Seguros. (www.sbs.gob.pe)

Elaboración: BCRP. Sucursal Iquitos. Departamento de Estudios Económicos.

GRÁFICO Nº 11
CRÉDITOS DEL SISTEMA FINANCIERO POR TIPO DE MONEDA
(Variaciones porcentuales reales anuales)

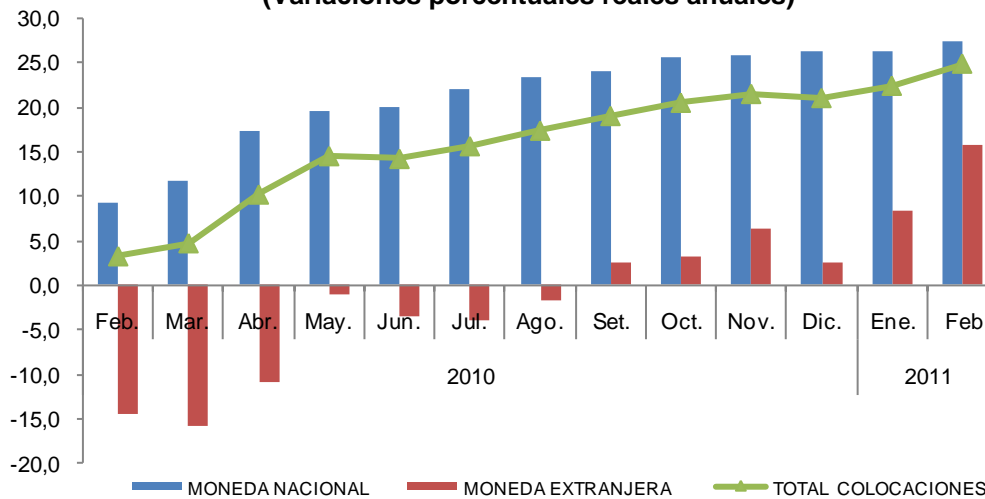

Fuente: Superintendencia de Banca y Seguros (SBS).

Elaboración: BCRP. Sucursal Iquitos. Departamento de Estudios Económicos.

La mayor participación relativa en el total de los créditos otorgados, la tienen los bancos Continental (31,9 por ciento), Crédito (17,3 por ciento) e Interbank (12,8 por ciento), los cuales en conjunto intermediaron el 62,0 por

ciento del total. Por su parte, las instituciones de microfinanzas intermediaron el 24,8 por ciento del total de colocaciones, destacando la CMAC Maynas, con el 14,0 por ciento y Financiera CrediScotia con el 3,8 por ciento.

CUADRO Nº 28
PARTICIPACIÓN EN LOS CRÉDITOS

| | FEBRERO 2011 | | |
|------------------------|----------------|--------------|-----------|
| | Miles de S/. | Mes | Acumulado |
| Banco Continental | 315 407 | 31,9 | 31,9 |
| Banco de Crédito | 171 013 | 17,3 | 49,2 |
| C.M.A.C. Maynas | 138 184 | 14,0 | 63,2 |
| Banco Interbank | 126 294 | 12,8 | 76,0 |
| Banco Scotiabank | 88 196 | 8,9 | 84,9 |
| Financiera CrediScotia | 37 214 | 3,8 | 88,7 |
| Banco Mibanco | 37 138 | 3,7 | 92,4 |
| C.M.A.C. Piura | 25 372 | 2,6 | 95,0 |
| C.M.A.C. Paita | 23 004 | 2,3 | 97,3 |
| Financiera Efectiva | 8 293 | 0,8 | 98,1 |
| Financiera TFC | 7 587 | 0,7 | 98,8 |
| C.R.A.C. Nuestra Gente | 5 684 | 0,6 | 99,4 |
| Banco Azteca | 4 584 | 0,5 | 99,9 |
| Banco Financiero | 1 796 | 0,1 | 100,0 |
| Total | 989 766 | 100,0 | |

Fuente: Superintendencia de Banca y Seguros (SBS).

Elaboración: BCRP. Sucursal Iquitos. Departamento de Estudios Económicos.

Según la última clasificación de la SBS, por tipo de crédito, incluyendo los créditos otorgados por el Banco de la Nación y Agrobanco, así como los créditos indirectos, los créditos de consumo no revolventes

representan el 30,2 por ciento del total; seguidos de los créditos otorgados a las medianas empresas y de los créditos a pequeñas empresas, con participaciones de 20,0 y 16,9 por ciento, respectivamente.

CUADRO Nº 29
COLOCACIONES POR TIPO DE CRÉDITO 1/
(Saldo en miles de nuevos soles)

| | ENE. 2011 | FEB. 2011 | Var. % Real |
|------------------------|------------------|------------------|----------------|
| Consumo no revolventes | 401 000 | 408 506 | 1,5 |
| Consumo revolventes | 126 416 | 127 815 | 0,7 |
| Corporativos | 9 772 | 37 754 | 284,9 |
| Grandes empresas | 101 637 | 116 956 | 14,6 |
| Hipotecario | 77 227 | 77 443 | -0,1 |
| Medianas empresas | 254 695 | 270 313 | 5,7 |
| Microempresas | 84 038 | 84 465 | 0,1 |
| Pequeñas empresas | 222 353 | 228 874 | 2,5 |
| Total | 1 277 137 | 1 352 126 | 5,5 |

1/ cifras preliminares, incluyen las colocaciones del Banco de la Nación y Agrobanco, así como los créditos indirectos.

Fuente: Superintendencia de Banca y Seguros (SBS).

Elaboración: BCRP. Sucursal Iquitos. Departamento de Estudios Económicos.

Por tipo de crédito y entidad, la participación más importante de las empresas bancarias en el otorgamiento de créditos se da en la de medianas empresas (92,4 por ciento del total);

por su lado, la participación más importante de las cajas municipales se da en el otorgamiento de créditos microempresas (38,9 por ciento del total tipo microempresas).

CUADRO Nº 30
COLOCACIONES POR TIPO DE CRÉDITO Y ENTIDAD 1/
(Saldo en miles de nuevos soles)

| | | 2011 | | Var. % |
|-------------------------------|--------------------|---------|---------|--------|
| | | Enero | Febrero | Real |
| Consumo no revolventes | Empresas bancarias | 201 673 | 205 460 | 1,5 |
| | Cajas municipales | 65 485 | 66 491 | 1,2 |
| | Cajas rurales | 286 | 347 | 21,1 |
| | Financieras | 22 941 | 24 182 | 5,0 |
| | Nación | 110 616 | 112 026 | 0,9 |
| Consumo revolventes | Empresas bancarias | 114 206 | 115 690 | 0,9 |
| | Financieras | 12 209 | 12 125 | -1,1 |
| Corporativos | Empresas bancarias | 9 772 | 37 754 | 284,9 |
| Grandes empresas | Empresas bancarias | 101 637 | 116 956 | 14,6 |
| | Empresas bancarias | 71 902 | 71 970 | -0,3 |
| Hipotecario | Cajas municipales | 5 032 | 5 088 | 0,7 |
| | Nación | 292 | 386 | 31,5 |
| | Agrobanco | 250 | 247 | -1,3 |
| Medianas empresas | Empresas bancarias | 233 474 | 247 942 | 5,8 |
| | Cajas municipales | 20 855 | 22 016 | 5,2 |
| | Cajas rurales | 27 | 24 | -14,0 |
| | Financieras | 89 | 84 | -6,0 |
| Microempresas | Agrobanco | 6 131 | 5 137 | -16,5 |
| | Empresas bancarias | 33 833 | 35 340 | 4,1 |
| | Cajas municipales | 33 210 | 32 881 | -1,4 |
| | Cajas rurales | 2 455 | 2 458 | -0,3 |
| | Financieras | 8 409 | 8 649 | 2,5 |
| Pequeñas empresas | Agrobanco | 1 807 | 3 035 | 67,3 |
| | Empresas bancarias | 164 832 | 168 450 | 1,8 |
| | Cajas municipales | 49 017 | 50 007 | 1,6 |
| | Cajas rurales | 2 322 | 2 852 | 22,4 |
| | Financieras | 4 375 | 4 530 | 3,2 |

1/ cifras preliminares, incluyen las colocaciones del Banco de la Nación y Agrobanco, así como los créditos indirectos.

Fuente: Superintendencia de Banca y Seguros (SBS).

Elaboración: BCRP. Sucursal Iquitos. Departamento de Estudios Económicos.

La cartera atrasada representó el 2,3 por ciento de las colocaciones brutas, menor en 0,6 puntos porcentuales respecto a febrero del año anterior. Por su lado, la morosidad en

moneda nacional se redujo en 0,6 puntos porcentuales; asimismo, en moneda extranjera disminuyó de 2,2 a 1,2 por ciento, en los últimos doce meses.

CUADRO Nº 31
MOROSIDAD DEL SISTEMA FINANCIERO
(En porcentaje de las colocaciones brutas)

| | FEBRERO | | Var. Pts. % |
|--------------------------------|------------|------------|----------------|
| | 2010 | 2011 | |
| Empresas bancarias | 2,0 | 1,3 | -0,7 |
| Instituciones de microfinanzas | 5,9 | 5,2 | -0,7 |
| - Cajas municipales | 6,8 | 5,8 | -1,0 |
| - Cajas rurales | - | 1,2 | 1,2 |
| - EDPYME's | 3,8 | - | -3,8 |
| - Financieras | 3,0 | 3,5 | 0,5 |
| Moneda nacional | 3,1 | 2,5 | -0,6 |
| Moneda extranjera | 2,2 | 1,2 | -1,0 |
| Total | 2,9 | 2,3 | -0,6 |

Fuente: Instituciones del sistema financiero de Loreto.

Elaboración: BCRP. Sucursal Iquitos. Departamento de Estudios Económicos.

INFORMACIÓN ESTADÍSTICA

Síntesis Económica de Loreto Febrero 2011

Anexo Nº 01

LORETO: PRODUCCIÓN AGROPECUARIA 1/
(T.M.)

| | 2010 | | | | | | | | | | | | 2011 | | |
|-----------------------|----------------|----------------|---------------|---------------|---------------|---------------|----------------|----------------|----------------|----------------|----------------|------------------|----------------|----------------|-----------------------|
| | Feb. | Mar. | Abr. | May. | Jun. | Jul. | Ago. | Set. | Oct. | Nov. | Dic. | Ene.-Dic. | Ene. | Feb. | |
| Total agrícola | 115 096 | 100 880 | 89 463 | 87 437 | 82 301 | 85 143 | 104 277 | 126 653 | 137 312 | 135 557 | 135 470 | 1 315 038 | 117 713 | 108 240 | Total agrícola |
| Arroz cáscara | 4 032 | 2 619 | 2 866 | 1 620 | 1 296 | 1 382 | 7 535 | 17 165 | 18 259 | 10 273 | 11 028 | 85 918 | 10 409 | 6 479 | Arroz cáscara |
| Frijol grano seco | 0 | 0 | 0 | 0 | 0 | 51 | 591 | 1 563 | 699 | 261 | 15 | 3 180 | 0 | 0 | Frijol grano seco |
| Frijol caupí | 0 | 0 | 0 | 0 | 0 | 0 | 127 | 1 793 | 1 514 | 853 | 26 | 4 313 | 0 | 0 | Frijol caupí |
| Plátano | 29 979 | 28 025 | 26 359 | 27 102 | 25 784 | 25 667 | 30 112 | 29 873 | 30 370 | 31 609 | 31 894 | 345 853 | 29 290 | 27 200 | Plátano |
| Yuca | 35 311 | 29 906 | 28 854 | 28 909 | 28 558 | 31 253 | 34 580 | 34 943 | 36 859 | 40 050 | 36 652 | 397 048 | 29 393 | 29 402 | Yuca |
| Maíz choclo | 1 888 | 991 | 968 | 1 117 | 564 | 304 | 1 010 | 1 361 | 1 854 | 4 711 | 3 604 | 21 311 | 2 535 | 1 773 | Maíz choclo |
| Limón | 892 | 965 | 937 | 910 | 762 | 703 | 751 | 670 | 589 | 621 | 724 | 9 527 | 1 024 | 927 | Limón |
| Naranja | 188 | 189 | 165 | 190 | 205 | 197 | 203 | 182 | 169 | 227 | 264 | 2 367 | 225 | 227 | Naranja |
| Papaya | 1 103 | 1 197 | 1 092 | 948 | 899 | 1 050 | 1 171 | 987 | 841 | 915 | 1 051 | 12 174 | 1 113 | 1 198 | Papaya |
| Tomate | 85 | 74 | 99 | 96 | 94 | 99 | 116 | 420 | 596 | 420 | 221 | 2 442 | 132 | 75 | Tomate |
| Piña | 879 | 475 | 426 | 301 | 260 | 229 | 466 | 2 078 | 2 750 | 3 400 | 3 474 | 16 691 | 2 050 | 967 | Piña |
| Cacao | 13 | 1 | 0 | 0 | 0 | 0 | 8 | 10 | 19 | 27 | 39 | 128 | 21 | 16 | Cacao |
| Caña de azúcar | 16 463 | 14 239 | 10 997 | 12 635 | 12 596 | 13 463 | 13 630 | 12 848 | 12 654 | 13 076 | 14 220 | 162 282 | 15 633 | 15 889 | Caña de azúcar |
| Maíz amarillo duro | 4 564 | 2 317 | 1 304 | 1 240 | 1 010 | 481 | 2 946 | 6 806 | 10 739 | 12 319 | 14 288 | 65 432 | 7 549 | 3 117 | Maíz amarillo duro |
| Palma aceitera | 313 | 261 | 277 | 337 | 340 | 348 | 366 | 383 | 446 | 467 | 494 | 4 353 | 513 | 578 | Palma aceitera |
| Camu camu | 1 650 | 1 992 | 802 | 0 | 0 | 0 | 0 | 378 | 647 | 1 092 | 1 455 | 9 298 | 1 267 | 1 910 | Camu camu |
| Otros agrícolas | | | | | | | | | | | | | | | Otros agrícolas |
| Cocona | 231 | 204 | 156 | 151 | 186 | 215 | 206 | 149 | 123 | 148 | 223 | 2 203 | 273 | 273 | Cocona |
| Pepino | 106 | 124 | 133 | 117 | 101 | 102 | 129 | 389 | 747 | 534 | 285 | 2 885 | 184 | 98 | Pepino |
| Pijuayo Palmito | 48 | 46 | 47 | 74 | 119 | 102 | 95 | 94 | 101 | 109 | 124 | 994 | 77 | 75 | Pijuayo Palmito |
| Sacha inchi | 91 | 80 | 75 | 59 | 63 | 69 | 61 | 44 | 36 | 37 | 47 | 777 | 42 | 48 | Sacha inchi |
| Sandía | 0 | 0 | 0 | 0 | 0 | 0 | 118 | 4 175 | 5 754 | 2 319 | 237 | 12 603 | 0 | 0 | Sandía |
| Toronja | 180 | 191 | 166 | 165 | 204 | 209 | 196 | 134 | 102 | 137 | 217 | 2 092 | 231 | 214 | Toronja |
| Zapallo | 30 | 29 | 46 | 45 | 30 | 45 | 89 | 440 | 1 061 | 500 | 171 | 2 592 | 71 | 49 | Zapallo |
| Resto agrícola | 17 050 | 16 955 | 13 694 | 11 421 | 9 230 | 9 174 | 9 771 | 9 768 | 10 383 | 11 452 | 14 717 | 148 575 | 15 681 | 17 725 | Resto agrícola |
| TOTAL PECUARIO | 2 272 | 2 445 | 2 504 | 2 349 | 2 440 | 2 468 | 2 462 | 2 791 | 2 863 | 2 765 | 2 869 | 30 642 | 3 054 | 2 690 | TOTAL PECUARIO |
| Carne de ave | 1 415 | 1 477 | 1 616 | 1 440 | 1 469 | 1 525 | 1 503 | 1 831 | 1 810 | 1 694 | 1 757 | 18 972 | 1 932 | 1 539 | Carne de ave |
| Carne de porcino | 169 | 193 | 174 | 187 | 231 | 212 | 184 | 190 | 219 | 215 | 203 | 2 393 | 219 | 229 | Carne de porcino |
| Carne de vacuno | 130 | 138 | 133 | 107 | 120 | 118 | 132 | 135 | 170 | 160 | 168 | 1 645 | 154 | 177 | Carne de vacuno |
| Carne de ovino | 4 | 5 | 4 | 4 | 5 | 3 | 5 | 4 | 5 | 5 | 4 | 53 | 5 | 5 | Carne de ovino |
| Carne de búfalo | 13 | 24 | 22 | 26 | 13 | 15 | 16 | 15 | 23 | 25 | 25 | 230 | 16 | 19 | Carne de búfalo |
| Leche | 184 | 190 | 203 | 215 | 211 | 223 | 241 | 235 | 226 | 236 | 249 | 2 638 | 227 | 242 | Leche |
| Huevos | 248 | 297 | 240 | 264 | 266 | 254 | 266 | 263 | 268 | 293 | 326 | 3 244 | 365 | 330 | Huevos |
| Resto pecuario | 109 | 121 | 112 | 106 | 125 | 118 | 115 | 118 | 142 | 137 | 136 | 1 467 | 136 | 149 | Resto pecuario |

1/ cifras preliminares.

Fuente: Dirección Regional Agraria de Loreto.

Elaboración: BCRP. Sucursal Iquitos. Departamento de Estudios Económicos.

Anexo Nº 02

LORETO: SIEMBRAS AGRÍCOLAS POR CAMPAÑA 1/
(Has)

| | CAMPAÑA 2009-2010 | | | | | | | CAMPAÑA 2010-2011 | | | | | | | |
|-----------------------|-------------------|--------------|--------------|--------------|---------------|---------------|----------------|-------------------|---------------|---------------|--------------|--------------|--------------|--------------|-----------------------|
| | Feb. | Mar. | Abr. | May. | Jun. | Jul. | Total | Ago. | Set. | Oct. | Nov. | Dic. | Ene. | Feb. | |
| Total siembras | 5 281 | 3 778 | 3 072 | 9 190 | 19 121 | 22 178 | 133 519 | 19 185 | 19 257 | 12 290 | 7 996 | 6 303 | 5 269 | 4 328 | Total siembras |
| Arroz cáscara | 524 | 670 | 296 | 2 927 | 6 146 | 6 772 | 32 749 | 3 971 | 4 866 | 2 974 | 1 580 | 800 | 593 | 374 | Arroz cáscara |
| Plátano | 411 | 286 | 266 | 439 | 582 | 799 | 7 116 | 1 018 | 876 | 747 | 436 | 640 | 520 | 405 | Plátano |
| Yuca | 2 858 | 1 860 | 1 743 | 2 696 | 3 602 | 4 531 | 38 490 | 4 422 | 4 647 | 3 989 | 3 073 | 2 350 | 2 383 | 2 431 | Yuca |
| Maíz choclo | 206 | 146 | 59 | 237 | 326 | 416 | 4 976 | 1 100 | 820 | 591 | 417 | 249 | 199 | 70 | Maíz choclo |
| Piña | 18 | 0 | 8 | 11 | 20 | 0 | 139 | 11 | 6 | 0 | 29 | 41 | 30 | 67 | Piña |
| Caña de azúcar | 236 | 28 | 36 | 21 | 58 | 92 | 707 | 71 | 59 | 39 | 37 | 67 | 45 | 42 | Caña de azúcar |
| Maíz amarillo duro | 603 | 446 | 187 | 1 465 | 3 573 | 5 135 | 30 283 | 6 004 | 7 014 | 3 642 | 2 085 | 1 159 | 692 | 494 | Maíz amarillo duro |
| Palma aceitera | 7 | 6 | 10 | 58 | 91 | 184 | 1 388 | 50 | 190 | 0 | 0 | 100 | 0 | 0 | Palma aceitera |
| Sacha inchi | 0 | 0 | 0 | 26 | 0 | 0 | 146 | 0 | 0 | 0 | 0 | 0 | 0 | 6 | Sacha inchi |
| Aguaje | 4 | 4 | 0 | 2 | 5 | 6 | 64 | 10 | 4 | 0 | 2 | 21 | 8 | 0 | Aguaje |
| Camu camu | 103 | 37 | 0 | 0 | 0 | 44 | 1 296 | 61 | 0 | 0 | 18 | 44 | 107 | 6 | Camu camu |
| Humarí | 0 | 7 | 0 | 0 | 5 | 0 | 12 | 0 | 0 | 0 | 0 | 34 | 3 | 0 | Humarí |
| Pijuayo fruto | 0 | 0 | 0 | 0 | 1 | 0 | 1 | 0 | 7 | 0 | 0 | 8 | 6 | 0 | Pijuayo fruto |
| Pijuayo palmito | 0 | 0 | 0 | 0 | 0 | 0 | 8 | 0 | 0 | 0 | 0 | 100 | 5 | 0 | Pijuayo palmito |
| Otros agrícolas | | | | | | | | | | | | | | | Otros agrícolas |
| Cacao | 1 | 1 | 0 | 0 | 4 | 8 | 138 | 13 | 0 | 0 | 0 | 16 | 11 | 0 | Cacao |
| Café | 1 | 0 | 0 | 0 | 0 | 0 | 1 | 0 | 0 | 0 | 0 | 5 | 1 | 0 | Café |
| Cocona | 16 | 4 | 1 | 13 | 22 | 48 | 177 | 51 | 17 | 3 | 19 | 15 | 29 | 10 | Cocona |
| Mango | 0 | 0 | 0 | 0 | 0 | 0 | 2 | 0 | 0 | 0 | 7 | 7 | 9 | 1 | Mango |
| Pepino | 22 | 20 | 19 | 26 | 79 | 152 | 565 | 107 | 56 | 31 | 19 | 32 | 23 | 22 | Pepino |
| Toronja | 2 | 0 | 0 | 0 | 4 | 9 | 17 | 2 | 1 | 1 | 0 | 18 | 11 | 0 | Toronja |
| Tomate | 20 | 19 | 22 | 27 | 96 | 146 | 570 | 94 | 50 | 29 | 17 | 21 | 22 | 19 | Tomate |
| Zapallo | 5 | 5 | 5 | 13 | 52 | 142 | 381 | 77 | 23 | 10 | 7 | 5 | 5 | 6 | Zapallo |
| Resto agrícola | 244 | 239 | 420 | 1 229 | 4 455 | 3 694 | 14 293 | 2 123 | 621 | 234 | 250 | 571 | 567 | 375 | Resto agrícola |

1/ cifras preliminares.

Fuente: Dirección Regional Agraria de Loreto.

Elaboración: BCRP. Sucursal Iquitos. Departamento de Estudios Económicos.

Anexo Nº 03

LORETO: COSECHAS AGRÍCOLAS 1/

(Has)

| | 2010 | | | | | | | | | | | | 2011 | | |
|-----------------------|--------------|--------------|--------------|--------------|--------------|--------------|--------------|---------------|---------------|---------------|---------------|----------------|---------------|--------------|-----------------------|
| | Feb. | Mar. | Abr. | May. | Jun. | Jul. | Ago. | Set. | Oct. | Nov. | Dic. | Ene.-Dic. | Ene. | Feb. | |
| Total cosechas | 7 608 | 5 299 | 4 804 | 4 212 | 3 886 | 3 853 | 8 636 | 17 269 | 19 296 | 16 295 | 84 582 | 186 291 | 10 513 | 7 045 | Total cosechas |
| Arroz cáscara | 1 407 | 916 | 1 063 | 495 | 466 | 363 | 2 817 | 6 045 | 6 675 | 3 833 | 4 026 | 31 171 | 3 244 | 2 151 | Arroz cáscara |
| Plátano | 0 | 0 | 0 | 0 | 0 | 0 | 0 | 0 | 0 | 0 | 32 839 | 32 839 | 0 | 0 | Plátano |
| Yuca | 3 407 | 2 886 | 2 732 | 2 716 | 2 640 | 2 983 | 3 203 | 3 163 | 3 253 | 3 419 | 5 081 | 38 500 | 2 846 | 2 854 | Yuca |
| Maíz choclo | 429 | 227 | 217 | 254 | 126 | 69 | 227 | 306 | 420 | 1 095 | 828 | 4 874 | 579 | 409 | Maíz choclo |
| Piña | 0 | 0 | 0 | 0 | 0 | 0 | 0 | 0 | 0 | 0 | 1 720 | 1 720 | 0 | 0 | Piña |
| Caña de azúcar | 0 | 0 | 0 | 0 | 0 | 0 | 0 | 0 | 0 | 0 | 4 630 | 4 630 | 0 | 0 | Caña de azúcar |
| Maíz amarillo duro | 2 233 | 1 129 | 635 | 602 | 490 | 233 | 1 423 | 3 271 | 5 198 | 5 956 | 6 980 | 31 774 | 3 671 | 1 503 | Maíz amarillo duro |
| Palma aceitera | 0 | 0 | 0 | 0 | 0 | 0 | 0 | 0 | 0 | 0 | 696 | 696 | 0 | 0 | Palma aceitera |
| Sacha inchi | 0 | 0 | 0 | 0 | 0 | 0 | 0 | 0 | 0 | 0 | 1 058 | 1 058 | 0 | 0 | Sacha inchi |
| Aguaje | 0 | 0 | 0 | 0 | 0 | 0 | 0 | 0 | 0 | 0 | 1 898 | 1 898 | 0 | 0 | Aguaje |
| Camu camu | 0 | 0 | 0 | 0 | 0 | 0 | 0 | 0 | 0 | 0 | 1 943 | 1 943 | 0 | 0 | Camu camu |
| Humarí | 0 | 0 | 0 | 0 | 0 | 0 | 0 | 0 | 0 | 0 | 798 | 798 | 0 | 0 | Humarí |
| Pijuayo fruto | 0 | 0 | 0 | 0 | 0 | 0 | 0 | 0 | 0 | 0 | 1 619 | 1 619 | 0 | 0 | Pijuayo fruto |
| Pijuayo palmito | 0 | 0 | 0 | 0 | 0 | 0 | 0 | 0 | 0 | 0 | 1 124 | 1 124 | 0 | 0 | Pijuayo palmito |
| Otros agrícolas | | | | | | | | | | | | | | | Otros agrícolas |
| Cacao | 0 | 0 | 0 | 0 | 0 | 0 | 0 | 0 | 0 | 0 | 178 | 178 | 0 | 0 | Cacao |
| Café | 0 | 0 | 0 | 0 | 0 | 0 | 0 | 0 | 0 | 0 | 123 | 123 | 0 | 0 | Café |
| Cocona | 0 | 0 | 0 | 0 | 0 | 0 | 0 | 0 | 0 | 0 | 715 | 715 | 0 | 0 | Cocona |
| Mango | 0 | 0 | 0 | 0 | 0 | 0 | 0 | 0 | 0 | 0 | 211 | 211 | 0 | 0 | Mango |
| Pepino | 20 | 23 | 25 | 22 | 20 | 20 | 26 | 76 | 149 | 106 | 56 | 565 | 34 | 20 | Pepino |
| Toronja | 0 | 0 | 0 | 0 | 0 | 0 | 0 | 0 | 0 | 0 | 500 | 500 | 0 | 0 | Toronja |
| Tomate | 18 | 16 | 21 | 20 | 21 | 22 | 26 | 96 | 141 | 94 | 50 | 551 | 30 | 18 | Tomate |
| Zapallo | 4 | 4 | 6 | 6 | 4 | 6 | 12 | 58 | 136 | 71 | 26 | 347 | 10 | 8 | Zapallo |
| Resto agrícola | 90 | 98 | 105 | 97 | 119 | 157 | 902 | 4 254 | 3 324 | 1 721 | 17 483 | 28 457 | 99 | 82 | Resto agrícola |

1/ cifras preliminares.

Fuente: Dirección Regional Agraria de Loreto.

Elaboración: BCRP. Sucursal Iquitos. Departamento de Estudios Económicos.

Anexo Nº 04

LORETO: PRODUCCIÓN PESQUERA

(T.M.)

| | 2010 | | | | | | | | | | | | 2011 | | |
|------------------------------|------------|--------------|--------------|--------------|--------------|--------------|--------------|--------------|--------------|--------------|--------------|---------------|--------------|------------|------------------------------|
| | Feb. | Mar. | Abr. | May. | Jun. | Jul. | Ago. | Set. | Oct. | Nov. | Dic. | Ene.-Dic. | Ene. | Feb. | |
| Desembarque total 1/ | 973 | 1 715 | 1 471 | 1 587 | 1 779 | 1 604 | 1 630 | 1 971 | 1 705 | 1 870 | 1 642 | 21 331 | 1 516 | 993 | Desembarque total 1/ |
| Fresco | 893 | 1 640 | 1 388 | 1 499 | 1 623 | 1 463 | 1 463 | 1 771 | 1 562 | 1 748 | 1 558 | 19 882 | 1 458 | 902 | Fresco |
| Salpreso | 25 | 32 | 29 | 39 | 69 | 60 | 68 | 60 | 54 | 56 | 36 | 586 | 25 | 33 | Salpreso |
| Seco-salado | 55 | 43 | 54 | 49 | 87 | 81 | 99 | 140 | 89 | 66 | 48 | 863 | 33 | 58 | Seco-salado |
| Desembarque total 2/ | 973 | 1 715 | 1 471 | 1 587 | 1 779 | 1 604 | 1 630 | 1 971 | 1 705 | 1 870 | 1 642 | 21 331 | 1 516 | 993 | Desembarque total 2/ |
| Boquichico | 92 | 229 | 229 | 208 | 379 | 386 | 541 | 829 | 526 | 391 | 195 | 4 277 | 121 | 100 | Boquichico |
| Carachama | 19 | 18 | 10 | 19 | 13 | 21 | 16 | 21 | 16 | 10 | 11 | 209 | 29 | 18 | Carachama |
| Corvina | 5 | 29 | 20 | 22 | 19 | 18 | 15 | 14 | 8 | 16 | 8 | 204 | 3 | 8 | Corvina |
| Chambira | 8 | 19 | 15 | 22 | 19 | 16 | 13 | 7 | 12 | 69 | 25 | 245 | 6 | 7 | Chambira |
| Fasaco | 56 | 53 | 54 | 50 | 55 | 46 | 31 | 25 | 25 | 33 | 20 | 516 | 22 | 43 | Fasaco |
| Gamitana | 5 | 10 | 16 | 10 | 14 | 5 | 5 | 3 | 5 | 8 | 3 | 91 | 4 | 8 | Gamitana |
| Lisa | 7 | 39 | 28 | 40 | 46 | 50 | 82 | 74 | 20 | 40 | 15 | 480 | 9 | 10 | Lisa |
| Llambina | 213 | 401 | 339 | 367 | 352 | 273 | 125 | 194 | 286 | 331 | 419 | 4 263 | 587 | 206 | Llambina |
| Maparate | 75 | 161 | 125 | 141 | 110 | 66 | 60 | 44 | 71 | 111 | 77 | 1 370 | 79 | 63 | Maparate |
| Palometa | 37 | 22 | 17 | 45 | 73 | 116 | 201 | 248 | 93 | 140 | 92 | 1 141 | 75 | 41 | Palometa |
| Paco | 7 | 10 | 11 | 12 | 13 | 12 | 14 | 8 | 8 | 9 | 2 | 116 | 7 | 8 | Paco |
| Paiche | 1 | 2 | 2 | 8 | 6 | 5 | 7 | 8 | 0 | 0 | 0 | 39 | 0 | 1 | Paiche |
| Ractacara | 98 | 183 | 138 | 116 | 122 | 77 | 36 | 60 | 154 | 212 | 332 | 2 414 | 261 | 108 | Ractacara |
| Sabalo | 17 | 9 | 9 | 12 | 19 | 23 | 23 | 15 | 14 | 7 | 6 | 165 | 4 | 16 | Sabalo |
| Sardina | 90 | 72 | 61 | 77 | 112 | 109 | 132 | 183 | 207 | 125 | 149 | 1 423 | 54 | 62 | Sardina |
| Tucunaré | 7 | 10 | 8 | 8 | 8 | 8 | 9 | 9 | 7 | 4 | 6 | 92 | 4 | 9 | Tucunaré |
| Yaraqui | 3 | 27 | 16 | 8 | 10 | 12 | 11 | 7 | 9 | 4 | 14 | 145 | 44 | 31 | Yaraqui |
| Yulilla | 42 | 80 | 66 | 68 | 48 | 25 | 14 | 12 | 31 | 19 | 66 | 620 | 66 | 42 | Yulilla |
| Doncella | 18 | 20 | 25 | 30 | 40 | 39 | 43 | 41 | 20 | 21 | 22 | 345 | 17 | 21 | Doncella |
| Dorado | 2 | 4 | 3 | 3 | 4 | 4 | 3 | 15 | 3 | 4 | 4 | 54 | 3 | 4 | Dorado |
| Zúngaro | 21 | 48 | 43 | 56 | 59 | 62 | 44 | 35 | 36 | 30 | 21 | 498 | 24 | 29 | Zúngaro |
| Otras | 150 | 269 | 236 | 265 | 258 | 231 | 205 | 119 | 154 | 286 | 155 | 2 624 | 97 | 158 | Otras |
| Peces ornamentales 3/ | 659 | 815 | 786 | 693 | 600 | 480 | 477 | 437 | 491 | 443 | 809 | 7 194 | 669 | 536 | Peces ornamentales 3/ |
| Mercado interno | 2 | 8 | 0 | 5 | 2 | 35 | 25 | 7 | 15 | 0 | 11 | 110 | 3 | 3 | Mercado interno |
| Mercado externo | 657 | 807 | 786 | 688 | 598 | 444 | 452 | 430 | 476 | 443 | 798 | 7 083 | 666 | 532 | Mercado externo |
| Stock reman. y/o mort. | 0 | 0 | 0 | 0 | 0 | 1 | 0 | 0 | 0 | 0 | 0 | 1 | 0 | 1 | Stock reman. y/o mort. |

1/ Por estado de conservación.

2/ Por tipo de especie.

3/ Miles de unidades.

Fuente: Dirección Regional de la Producción de Loreto.

Elaboración: BCRP. Sucursal Iquitos. Departamento de Estudios Económicos.

Anexo Nº 05

LORETO: PRODUCCIÓN DE MADERA ROLLIZA 1/
(Metros cúbicos)

| | 2010 | | | | | | | | | | | | 2011 | | |
|---------------------------|---------------|---------------|---------------|---------------|---------------|---------------|---------------|---------------|---------------|---------------|---------------|----------------|---------------|---------------|---------------------------|
| | Feb. | Mar. | Abr. | May. | Jun. | Jul. | Ago. | Set. | Oct. | Nov. | Dic. | Ene.-Dic. | Ene. | Feb. | |
| Especies de madera | | | | | | | | | | | | | | | Especies de madera |
| Ana caspi | 23 | 9 | 0 | 169 | 5 | 117 | 163 | 38 | 52 | 41 | 102 | 891 | 50 | 0 | Ana caspi |
| Andiroba | 798 | 241 | 224 | 611 | 310 | 884 | 200 | 200 | 0 | 0 | 54 | 3 755 | 150 | 200 | Andiroba |
| Azúcar huayo | 68 | 155 | 184 | 40 | 104 | 465 | 703 | 132 | 280 | 89 | 91 | 2 386 | 61 | 357 | Azúcar huayo |
| Caoba | 0 | 0 | 0 | 0 | 0 | 0 | 0 | 0 | 0 | 0 | 0 | 0 | 0 | 0 | Caoba |
| Capinuri | 6 107 | 9 862 | 3 719 | 8 085 | 6 167 | 3 490 | 3 440 | 5 403 | 4 426 | 5 283 | 4 971 | 65 992 | 6 978 | 5 673 | Capinuri |
| Capirona | 8 121 | 4 335 | 5 829 | 4 054 | 4 040 | 7 624 | 3 996 | 10 711 | 6 959 | 5 885 | 6 126 | 74 496 | 13 659 | 7 927 | Capirona |
| Catahua | 1 627 | 3 378 | 791 | 904 | 520 | 404 | 626 | 1 770 | 400 | 1 187 | 1 494 | 14 803 | 1 616 | 429 | Catahua |
| Cedro | 2 338 | 2 773 | 4 478 | 3 829 | 3 231 | 5 051 | 1 299 | 375 | 192 | 315 | 579 | 26 236 | 930 | 1 070 | Cedro |
| Chingonga | 0 | 0 | 0 | 0 | 0 | 0 | 0 | 0 | 0 | 0 | 0 | 0 | 0 | 0 | Chingonga |
| Copaiba | 2 582 | 4 551 | 456 | 1 378 | 747 | 414 | 1 169 | 3 420 | 2 537 | 1 380 | 1 196 | 21 878 | 3 796 | 2 253 | Copaiba |
| Cumala | 13 080 | 14 849 | 17 328 | 17 223 | 19 247 | 20 199 | 4 411 | 3 054 | 1 551 | 3 277 | 6 335 | 126 593 | 7 967 | 10 660 | Cumala |
| Estoraque | 554 | 1 168 | 905 | 739 | 1 018 | 1 214 | 233 | 378 | 611 | 455 | 362 | 7 672 | 350 | 349 | Estoraque |
| Huayruro | 66 | 180 | 222 | 461 | 585 | 925 | 725 | 725 | 195 | 224 | 265 | 4 691 | 248 | 278 | Huayruro |
| Lagarto caspi | 15 | 544 | 0 | 229 | 143 | 139 | 0 | 565 | 117 | 234 | 255 | 2 241 | 277 | 131 | Lagarto caspi |
| Loro micuna | 0 | 0 | 0 | 0 | 0 | 0 | 0 | 0 | 0 | 0 | 0 | 250 | 0 | 0 | Loro micuna |
| Lupuna | 5 612 | 5 413 | 6 909 | 6 517 | 8 666 | 8 282 | 4 154 | 6 284 | 5 081 | 3 208 | 6 415 | 71 251 | 6 207 | 5 378 | Lupuna |
| Mari mari | 0 | 75 | 20 | 132 | 0 | 129 | 94 | 32 | 16 | 127 | 0 | 625 | 0 | 0 | Mari mari |
| Marupa | 1 014 | 984 | 1 751 | 1 471 | 1 841 | 1 744 | 275 | 319 | 223 | 224 | 790 | 11 266 | 1 110 | 603 | Marupa |
| Moena | 393 | 597 | 848 | 838 | 672 | 1 225 | 1 130 | 203 | 61 | 201 | 312 | 6 836 | 957 | 384 | Moena |
| Pali sangre | 35 | 56 | 25 | 0 | 97 | 155 | 3 | 5 | 82 | 8 | 0 | 466 | 0 | 108 | Pali sangre |
| Papelillo | 22 | 107 | 91 | 79 | 122 | 19 | 246 | 408 | 103 | 14 | 83 | 1 351 | 71 | 97 | Papelillo |
| Pashaco | 89 | 328 | 636 | 358 | 550 | 967 | 51 | 214 | 126 | 124 | 300 | 3 913 | 30 | 247 | Pashaco |
| Quinilla | 567 | 1 261 | 387 | 143 | 351 | 558 | 125 | 653 | 742 | 488 | 1 021 | 6 687 | 498 | 326 | Quinilla |
| Tornillo | 2 202 | 4 073 | 5 212 | 6 904 | 4 807 | 6 563 | 2 144 | 1 850 | 2 045 | 4 259 | 2 930 | 45 477 | 1 696 | 2 987 | Tornillo |
| Violeta | 0 | 0 | 0 | 84 | 0 | 0 | 0 | 0 | 0 | 0 | 0 | 84 | 0 | 0 | Violeta |
| Otros | 8 810 | 10 110 | 8 965 | 5 515 | 10 348 | 12 310 | 6 057 | 13 185 | 7 168 | 7 373 | 4 087 | 99 495 | 4 877 | 5 168 | Otros |
| TOTAL | 54 123 | 65 049 | 58 980 | 59 763 | 63 571 | 72 878 | 31 244 | 49 924 | 32 967 | 34 396 | 37 768 | 599 335 | 51 527 | 44 624 | TOTAL |

1/ cifras preliminares.

Fuente: Oficina De Información Forestal y de Fauna Silvestre - PRMRFFS - GOREL.

Elaboración: BCRP. Sucursal Iquitos. Departamento de Estudios Económicos.

Síntesis Económica de Loreto Febrero 2011

Anexo Nº 06

**LORETO: PRODUCCIÓN DE MADERA ASERRADA 1/
(Metros cúbicos)**

| | 2010 | | | | | | | | | | | | 2011 | | |
|---------------------------|---------------|---------------|---------------|---------------|---------------|---------------|---------------|---------------|--------------|---------------|--------------|----------------|---------------|---------------|---------------------------|
| | Feb. | Mar. | Abr. | May. | Jun. | Jul. | Ago. | Set. | Oct. | Nov. | Dic. | Ene.-Dic. | Ene. | Feb. | |
| Especies de madera | | | | | | | | | | | | | | | Especies de madera |
| Almendra | 1 | 0 | 0 | 1 | 4 | 0 | 22 | 2 | 0 | 6 | 3 | 39 | 8 | 5 | Almendra |
| Andiroba | 158 | 213 | 209 | 42 | 218 | 261 | 125 | 333 | 63 | 846 | 47 | 2 521 | 202 | 51 | Andiroba |
| Caoba | 0 | 38 | 0 | 0 | 0 | 0 | 0 | 0 | 0 | 38 | 0 | 76 | 0 | 0 | Caoba |
| Capirona | 239 | 177 | 184 | 374 | 430 | 1 535 | 739 | 814 | 483 | 2 076 | 1 834 | 9 566 | 613 | 1 108 | Capirona |
| Catahua | 30 | 23 | 0 | 0 | 0 | 14 | 32 | 38 | 0 | 59 | 0 | 202 | 5 | 33 | Catahua |
| Cedro | 893 | 1 608 | 1 608 | 1 626 | 1 591 | 2 766 | 1 389 | 802 | 1 063 | 14 | 217 | 14 594 | 337 | 618 | Cedro |
| Chingonga | 0 | 0 | 0 | 0 | 0 | 0 | 0 | 0 | 0 | 0 | 0 | 0 | 0 | 0 | Chingonga |
| Copaiba | 64 | 79 | 79 | 145 | 108 | 48 | 254 | 125 | 128 | 571 | 56 | 1 761 | 32 | 40 | Copaiba |
| Cumala | 3 597 | 3 234 | 2 394 | 8 950 | 4 079 | 10 939 | 3 980 | 7 722 | 1 577 | 25 585 | 1 521 | 75 068 | 1 795 | 4 086 | Cumala |
| Estoraque | 294 | 384 | 40 | 71 | 45 | 163 | 294 | 159 | 83 | 1 056 | 149 | 2 949 | 150 | 51 | Estoraque |
| Huayruro | 24 | 47 | 44 | 120 | 97 | 111 | 144 | 181 | 56 | 354 | 61 | 1 269 | 78 | 116 | Huayruro |
| Lagarto caspi | 39 | 24 | 16 | 79 | 70 | 58 | 8 | 24 | 5 | 224 | 13 | 567 | 10 | 17 | Lagarto caspi |
| Lupuna | 2 285 | 1 393 | 1 482 | 2 500 | 2 443 | 1 461 | 1 444 | 794 | 685 | 13 092 | 660 | 31 227 | 1 148 | 2 482 | Lupuna |
| Mari mari | 0 | 0 | 40 | 3 | 0 | 0 | 53 | 3 | 11 | 43 | 20 | 173 | 0 | 42 | Mari mari |
| Marupa | 344 | 490 | 420 | 498 | 535 | 779 | 302 | 1 131 | 126 | 2 385 | 300 | 7 408 | 829 | 421 | Marupa |
| Moena | 247 | 104 | 125 | 519 | 225 | 616 | 395 | 152 | 142 | 1 318 | 87 | 3 964 | 95 | 61 | Moena |
| Pashaco | 48 | 40 | 85 | 63 | 37 | 124 | 204 | 41 | 89 | 277 | 68 | 1 080 | 23 | 61 | Pashaco |
| Tornillo | 1 660 | 2 009 | 2 148 | 2 358 | 2 633 | 3 386 | 2 374 | 1 512 | 845 | 12 170 | 1 261 | 33 697 | 1 144 | 1 795 | Tornillo |
| Violeta | 0 | 0 | 0 | 0 | 0 | 0 | 0 | 0 | 0 | 0 | 85 | 85 | 0 | 0 | Violeta |
| Otros | 4 012 | 4 308 | 2 364 | 3 724 | 5 561 | 5 481 | 4 448 | 6 545 | 4 218 | 35 185 | 2 918 | 81 962 | 3 682 | 4 709 | Otros |
| TOTAL | 13 935 | 14 171 | 11 238 | 21 073 | 18 076 | 27 742 | 16 207 | 20 378 | 9 574 | 95 299 | 9 300 | 268 208 | 10 151 | 15 696 | TOTAL |

1/ cifras Preliminares.

Fuente: Oficina De Información Forestal y de Fauna Silvestre - PRMRFFS - GOREL.

Elaboración: BCRP. Sucursal Iquitos. Departamento de Estudios Económicos.

Anexo Nº 07

**LORETO: PRODUCCIÓN DE PETRÓLEO CRUDO
(Miles de barriles)**

| | 2010 | | | | | | | | | | | | 2011 | | |
|--------------|------------|------------|------------|------------|------------|------------|------------|------------|------------|------------|------------|---------------|------------|------------|--------------|
| | Feb. | Mar. | Abr. | May. | Jun. | Jul. | Ago. | Set. | Oct. | Nov. | Dic. | Ene.-Dic. | Ene. | Feb. | |
| Lotes | | | | | | | | | | | | | | | Lotes |
| *Lote 1-AB | 533 | 583 | 570 | 601 | 569 | 594 | 591 | 542 | 557 | 550 | 553 | 6 827 | 555 | 489 | *Lote 1-AB |
| *Lote 8 | 349 | 389 | 323 | 333 | 365 | 369 | 361 | 353 | 358 | 321 | 357 | 4 273 | 327 | 258 | *Lote 8 |
| *Lote 31-B | 8 | 8 | 6 | 8 | 8 | 8 | 7 | 6 | 7 | 6 | 6 | 86 | 9 | 5 | *Lote 31-B |
| *Lote 31-E | 3 | 4 | 2 | 3 | 3 | 3 | 3 | 3 | 3 | 2 | 3 | 36 | 3 | 2 | *Lote 31-E |
| TOTAL | 893 | 984 | 901 | 945 | 945 | 974 | 962 | 904 | 925 | 879 | 919 | 11 222 | 894 | 754 | TOTAL |

Fuente: Perú-Petro S.A.

Elaboración: BCRP. Sucursal Iquitos. Departamento de Estudios Económicos.

Anexo Nº 08

LORETO: PRODUCCIÓN MANUFACTURERA 1/

(Índice de volumen físico: 1995=100)

| C I I U | 2010 | | | | | | | | | | | | 2011 | | C I I U |
|---------------------------------------|--------------|--------------|--------------|--------------|--------------|--------------|--------------|--------------|--------------|--------------|--------------|--------------|--------------|--------------|---------------------------------------|
| | Feb. | Mar. | Abr. | May. | Jun. | Jul. | Ago. | Set. | Oct. | Nov. | Dic. | Ene.-Dic. | Ene. | Feb. | |
| MANUFACTURA PRIMARIA | 127,5 | 139,6 | 144,3 | 104,1 | 113,6 | 141,2 | 149,3 | 131,2 | 138,8 | 140,9 | 165,0 | 136,0 | 153,0 | 133,9 | MANUFACTURA PRIMARIA |
| 1511 -Productos cárnicos | 19,9 | n.d | 20,1 | nd | nd | nd | nd | nd | 19,5 | 19,4 | 19,4 | 19,7 | 20,3 | 20,1 | 1511 -Productos cárnicos |
| 2320 -Refinación de petróleo | 131,3 | 144,6 | 148,7 | 107,8 | 117,6 | 146,2 | 154,6 | 135,9 | 143,0 | 145,2 | 170,2 | 140,5 | 157,7 | 137,9 | 2320 -Refinación de petróleo |
| MANUFACTURA NO PRIMARIA | 85,7 | 99,8 | 86,9 | 108,1 | 119,8 | 136,6 | 131,9 | 129,0 | 104,7 | 107,3 | 122,0 | 110,1 | 89,5 | 110,9 | MANUFACTURA NO PRIMARIA |
| 1513 -Conservas de palmito | 39,8 | 42,3 | 37,3 | 40,5 | 36,8 | 27,1 | 34,4 | 29,7 | 28,2 | 45,0 | 51,3 | 37,0 | 65,1 | 59,0 | 1513 -Conservas de palmito |
| 1520 -Productos lácteos | 50,3 | 63,0 | 60,5 | 61,5 | 69,8 | 56,3 | 65,6 | 70,9 | 67,6 | 57,8 | 55,9 | 60,9 | 58,5 | 55,3 | 1520 -Productos lácteos |
| 1531 -Pilado de arroz | 288,7 | 169,7 | 0,0 | 0,0 | 0,0 | 0,0 | 0,0 | 0,0 | 0,0 | 0,0 | 0,0 | 41,6 | 0,0 | 0,0 | 1531 -Pilado de arroz |
| 1533 -Alimentos para animales | 1,1 | 1,7 | 1,3 | 1,7 | 2,1 | 2,0 | 2,1 | 2,2 | 2,0 | 2,4 | 2,0 | 1,8 | 1,4 | 1,6 | 1533 -Alimentos para animales |
| 1541 -Productos de panadería | 62,7 | 61,1 | 80,3 | 81,6 | 81,5 | 82,9 | 73,4 | 70,0 | 75,2 | 98,8 | 133,5 | 81,2 | 32,5 | 81,0 | 1541 -Productos de panadería |
| 1553 -Bebidas malteadas | 58,1 | 60,0 | 59,0 | 53,3 | 49,5 | 61,4 | 51,5 | 53,8 | 52,7 | 56,6 | 71,6 | 57,3 | 47,1 | 41,0 | 1553 -Bebidas malteadas |
| 1554 -Bebidas gaseosas | 167,9 | 185,1 | 165,6 | 186,9 | 171,5 | 176,6 | 203,8 | 205,5 | 223,9 | 217,4 | 238,9 | 192,7 | 207,0 | 189,3 | 1554 -Bebidas gaseosas |
| 2010 -Madera aserrada | 95,7 | 165,6 | 50,1 | 168,1 | 198,4 | 316,4 | 241,6 | 235,9 | 26,1 | 9,8 | 40,6 | 134,4 | 77,2 | 147,1 | 2010 -Madera aserrada |
| 2021 -Triplay y láminas | 109,0 | 136,6 | 135,2 | 161,0 | 182,8 | 207,3 | 204,1 | 194,7 | 183,6 | 197,9 | 214,9 | 172,5 | 121,0 | 194,2 | 2021 -Triplay y láminas |
| 2212 -Periódicos | 939,0 | 1 039,7 | 1 006,1 | 1 039,7 | 1 006,1 | 1 039,6 | 1 039,7 | 1 006,1 | 1 039,7 | 1 006,1 | 1 039,7 | 1 020,1 | 1 039,7 | 939,0 | 2212 -Periódicos |
| 2221 -Impresión | 29,0 | 33,2 | 20,9 | 10,6 | 18,4 | 20,2 | 25,6 | 18,4 | 13,0 | 93,3 | 22,2 | 27,2 | 27,4 | 61,0 | 2221 -Impresión |
| 2411 -Oxígeno industrial | 50,3 | 50,3 | 50,3 | 56,6 | 56,6 | 69,1 | 69,4 | 58,6 | 65,3 | 64,6 | 66,3 | 59,7 | 60,1 | 45,9 | 2411 -Oxígeno industrial |
| 2693 -Ladrillos | 2,3 | 2,3 | 2,3 | 3,2 | 3,2 | 3,2 | 2,7 | 2,7 | 2,9 | 2,9 | 2,9 | 2,9 | 0,6 | 0,6 | 2693 -Ladrillos |
| 2899 -Acc. lanchas y mallas metálicas | 240,5 | 139,9 | 22,5 | 123,8 | 251,3 | 116,6 | 253,2 | 284,3 | 389,7 | 194,1 | 340,7 | 216,0 | 352,4 | 172,4 | 2899 -Acc. lanchas y mallas metálicas |
| 2911 -Motores para pozos | 22,4 | 0,0 | 18,8 | 3,3 | 59,6 | 8,5 | 50,2 | 10,0 | 16,1 | 5,3 | 62,2 | 22,2 | 42,1 | 22,0 | 2911 -Motores para pozos |
| 2912 -Bombas para pozos | 0,1 | 0,0 | 0,1 | 1,2 | 3,5 | 0,7 | 5,5 | 1,2 | 1,6 | 2,2 | 0,5 | 1,9 | 0,4 | 0,4 | 2912 -Bombas para pozos |
| 3591 -Motocicletas y motokar | 193,3 | 176,7 | 220,0 | 218,1 | 229,0 | 217,6 | 202,6 | 278,9 | 287,0 | 253,6 | 202,4 | 223,1 | 215,9 | 137,5 | 3591 -Motocicletas y motokar |
| TOTAL | 89,1 | 103,1 | 91,6 | 107,7 | 119,3 | 137,0 | 133,3 | 129,2 | 107,5 | 110,1 | 125,5 | 112,2 | 94,7 | 112,8 | TOTAL |

1/ cifras preliminares.

Fuente: Dirección Regional de la Producción de Loreto - Encuesta BCRP a empresas industriales.

Elaboración: BCRP. Sucursal Iquitos. Departamento de Estudios Económicos.

Anexo Nº 09

LORETO: PRODUCCIÓN MANUFACTURERA 1/
(Variación porcentual)

| C I I U | 2010/2009 | | | | | | | | | | | | 2011/2010 | | C I I U |
|---------------------------------------|--------------|-------------|--------------|--------------|--------------|-------------|-------------|--------------|--------------|-------------|-------------|-------------|-------------|-------------|---------------------------------------|
| | Feb | Mar. | Abr. | May. | Jun. | Jul. | Ago. | Set. | Oct. | Nov. | Dic. | Ene.-Dic. | Ene. | Feb. | |
| MANUFACTURA PRIMARIA | -4,1 | -9,6 | 0,0 | -28,0 | -12,5 | 3,4 | 0,6 | -13,7 | 2,8 | 9,1 | 27,5 | -2,3 | 11,8 | 5,0 | MANUFACTURA PRIMARIA |
| 1511 -Productos cárnicos | 9,9 | - | - | - | - | - | - | - | 7,1 | 6,0 | 3,7 | 7,1 | 3,0 | 1,0 | 1511 -Productos cárnicos |
| 2320 -Refinación de petróleo | -4,2 | -9,6 | -0,5 | -27,7 | -12,1 | 3,5 | 0,6 | -13,3 | 2,7 | 9,1 | 27,7 | -2,3 | 11,8 | 5,0 | 2320 -Refinación de petróleo |
| MANUFACTURA NO PRIMARIA | -16,6 | 1,9 | -22,3 | -3,9 | -8,9 | 28,5 | 11,2 | 14,9 | -12,8 | 18,4 | 27,6 | 3,7 | 0,2 | 29,4 | MANUFACTURA NO PRIMARIA |
| 1513 -Conservas de palmito | -66,0 | -65,5 | -62,7 | -54,9 | -52,1 | -56,6 | 4 814,3 | 162,8 | 1,1 | 74,4 | 62,9 | -36,2 | 106,0 | 48,2 | 1513 -Conservas de palmito |
| 1520 -Productos lácteos | -50,0 | -14,3 | -41,8 | -36,3 | -24,1 | -33,0 | -31,2 | -26,8 | -24,8 | -42,1 | -33,6 | -35,5 | 14,7 | 9,9 | 1520 -Productos lácteos |
| 1531 -Pilado de arroz | 35,2 | 155,2 | -100,0 | - | - | - | - | - | -100,0 | -100,0 | -100,0 | -66,8 | -100,0 | -100,0 | 1531 -Pilado de arroz |
| 1533 -Alimentos para animales | 0,0 | 88,9 | 18,2 | 54,5 | 90,9 | 81,8 | 75,0 | 120,0 | 42,9 | 41,2 | 25,0 | 38,7 | 55,6 | 45,5 | 1533 -Alimentos para animales |
| 1541 -Productos de panadería | -10,0 | -24,1 | -31,1 | -8,4 | -19,8 | -9,7 | -18,7 | -30,8 | -27,7 | 7,6 | 11,4 | -13,0 | -55,9 | 29,2 | 1541 -Productos de panadería |
| 1553 -Bebidas malteadas | 41,7 | 45,3 | 30,5 | -13,1 | -20,8 | 2,8 | -27,9 | -19,3 | -29,5 | -15,5 | -17,0 | -3,3 | -21,4 | -29,4 | 1553 -Bebidas malteadas |
| 1554 -Bebidas gaseosas | 21,1 | 17,1 | 8,4 | 1,1 | 14,9 | 5,0 | 8,2 | 6,9 | 23,8 | 24,7 | 24,1 | 13,6 | 22,6 | 12,7 | 1554 -Bebidas gaseosas |
| 2010 -Madera aserrada | -66,3 | 51,6 | -80,9 | -39,2 | -53,1 | 19,9 | -23,8 | -0,7 | -90,0 | -86,1 | -56,7 | -39,4 | 20,1 | 53,7 | 2010 -Madera aserrada |
| 2021 -Triplay y láminas | -16,2 | -1,9 | -14,1 | 15,2 | 23,7 | 68,9 | 50,6 | 44,8 | 21,1 | 51,9 | 105,6 | 28,2 | -15,2 | 78,2 | 2021 -Triplay y láminas |
| 2212 -Periódicos | 0,0 | 0,0 | 0,0 | 0,0 | 0,0 | 0,0 | 0,0 | 0,0 | 0,0 | 0,0 | 0,0 | 0,0 | 0,0 | 0,0 | 2212 -Periódicos |
| 2221 -Impresión | 30,6 | 30,7 | -7,1 | -53,9 | -15,2 | 2,5 | 36,2 | -39,3 | -24,4 | 612,2 | -45,7 | 15,9 | 24,0 | 110,3 | 2221 -Impresión |
| 2411 -Oxígeno industrial | -18,1 | 12,8 | -3,8 | -17,6 | -4,9 | 6,1 | 1,3 | -20,7 | -15,6 | 8,0 | 22,8 | -4,1 | 1,2 | -8,7 | 2411 -Oxígeno industrial |
| 2693 -Ladrillos | -93,3 | -93,5 | -93,5 | -91,0 | -90,8 | -82,8 | -94,9 | -94,8 | -94,9 | -94,9 | -94,9 | -93,2 | -85,0 | -73,9 | 2693 -Ladrillos |
| 2899 -Acc. lanchas y mallas metálicas | -37,8 | -41,2 | -89,0 | -65,3 | 12,7 | -62,6 | 53,4 | 14,9 | 30,8 | -62,0 | -29,3 | -31,1 | 49,6 | -28,3 | 2899 -Acc. lanchas y mallas metálicas |
| 2911 -Motores para pozos | - | -100,0 | 3 660,0 | 3 200,0 | 223,9 | -16,7 | 504,8 | 9,9 | - | - | 241,8 | 22,3 | 304,8 | -1,8 | 2911 -Motores para pozos |
| 2912 -Bombas para pozos | -50,0 | - | -85,7 | - | -61,5 | - | -24,7 | -33,3 | -11,1 | 4,8 | -44,4 | -23,8 | -93,4 | 300,0 | 2912 -Bombas para pozos |
| 3591 - Motocicletas y motokar | 105,9 | 94,2 | 138,4 | 104,4 | 84,5 | 73,7 | 60,3 | 58,5 | 48,2 | 20,4 | 8,6 | 66,2 | 9,0 | -28,9 | 3591 - Motocicletas y motokar |
| TOTAL | -15,4 | 0,6 | -19,9 | -6,4 | -9,1 | 26,0 | 10,2 | 11,9 | -11,4 | 17,5 | 27,7 | 3,1 | 1,6 | 26,6 | TOTAL |

1/ cifras preliminares.

Fuente: Dirección Regional de la Producción de Loreto - Encuesta BCRP a empresas industriales.

Elaboración: BCRP. Sucursal Iquitos. Departamento de Estudios Económicos.

Anexo Nº 10

**EMPLEO FORMAL URBANO EN EMPRESAS DE 10 Y MÁS TRABAJADORES
EN LA CIUDAD DE IQUITOS POR SECTORES ECONÓMICOS 1/
(Variación porcentual con respecto al mismo mes del año anterior)**

| Año | Mes | Comercio | Primario | Industria | Servicios | Transp.y comun. | Total |
|------|-----|----------|----------|-----------|-----------|-----------------|-------|
| 2010 | FEB | -1,0 | 6,1 | -1,9 | 3,2 | -17,8 | -1,6 |
| | MAR | -0,7 | -7,1 | -1,1 | 7,3 | -8,1 | -1,2 |
| | ABR | 1,2 | -4,2 | -3,0 | 9,5 | -10,6 | -0,3 |
| | MAY | 0,6 | -2,7 | -3,0 | 9,8 | -6,1 | 0,7 |
| | JUN | 1,1 | 1,0 | -3,1 | 10,6 | -4,6 | 1,9 |
| | JUL | -0,4 | 2,0 | 1,6 | 4,3 | -3,1 | 1,5 |
| | AGO | 2,6 | 2,1 | 2,5 | 5,1 | 0,5 | 2,9 |
| | SET | 2,6 | -1,2 | -2,5 | 3,7 | 0,1 | 0,7 |
| | OCT | -0,5 | 1,9 | -4,4 | 6,0 | -0,7 | 0,9 |
| | NOV | 1,3 | 1,1 | -0,7 | 5,2 | -2,0 | 1,6 |
| DIC | 0,9 | -0,7 | 0,7 | 4,4 | -5,0 | 0,8 | |
| 2011 | ENE | -1,0 | -1,1 | 5,0 | 3,7 | -3,4 | 1,2 |
| | FEB | n.d. | n.d. | n.d. | n.d. | n.d. | n.d. |

1/ La información corresponde al primer día de cada mes.

Fuente: MTPE-DNPEFP - Encuesta Nacional de variación mensual del empleo en empresas de 10 y más trabajadores de la actividad privada.

Elaboración: BCRP. Sucursal Iquitos. Departamento de Estudios Económicos.

Anexo Nº 11

**LORETO: ARRIBOS Y PERNOCACIONES A LOS ESTABLECIMIENTOS DE HOSPEDAJE DE IQUITOS 1/
(Número)**

| | 2010 | | | | | | | | | | | | 2011 | | |
|-----------------------|---------------|---------------|---------------|---------------|---------------|---------------|---------------|---------------|---------------|---------------|---------------|----------------|---------------|---------------|-----------------------|
| | Feb. | Mar. | Abr. | May. | Jun. | Jul. | Ago. | Set. | Oct. | Nov. | Dic. | Ene.-Dic. | Ene. | Feb. | |
| ARRIBOS | 13 114 | 13 171 | 14 044 | 11 903 | 14 747 | 17 611 | 17 983 | 13 963 | 14 307 | 11 738 | 10 475 | 167 542 | 13 409 | 11 421 | ARRIBOS |
| -Nacionales | 9 994 | 9 610 | 10 070 | 8 806 | 10 765 | 12 265 | 12 895 | 10 566 | 10 480 | 8 163 | 7 617 | 122 243 | 9 882 | 8 209 | -Nacionales |
| -Extranjeros | 3 120 | 3 561 | 3 974 | 3 097 | 3 982 | 5 346 | 5 088 | 3 397 | 3 827 | 3 575 | 2 858 | 45 299 | 3 527 | 3 212 | -Extranjeros |
| PERNOCTACIONES | 25 057 | 26 331 | 28 381 | 24 035 | 31 011 | 35 873 | 37 217 | 29 637 | 34 052 | 26 344 | 25 712 | 353 012 | 27 547 | 24 574 | PERNOCTACIONES |
| -Nacionales | 18 771 | 18 917 | 19 836 | 17 541 | 21 864 | 23 284 | 26 128 | 22 216 | 25 578 | 18 629 | 18 985 | 253 717 | 19 957 | 17 727 | -Nacionales |
| -Extranjeros | 6 286 | 7 414 | 8 545 | 6 494 | 9 147 | 12 589 | 11 089 | 7 421 | 8 474 | 7 715 | 6 727 | 99 295 | 7 590 | 6 847 | -Extranjeros |

1/ cifras preliminares, estas cifras corresponden sólo a la provincia de Maynas.

Fuente: Dirección Regional de Comercio Exterior, Turismo y Artesanía de Loreto.

Elaboración: BCRP. Sucursal Iquitos. Departamento de Estudios Económicos.

Anexo Nº 12

LORETO: PRODUCCIÓN DE ELECTRICIDAD Y AGUA

| ELECTRICIDAD (MW) | 2010 | | | | | | | | | | | | 2011 | | ELECTRICIDAD (MW) |
|------------------------------------|---------------|---------------|---------------|---------------|---------------|---------------|---------------|---------------|---------------|---------------|---------------|----------------|---------------|---------------|------------------------------------|
| | Feb. | Mar. | Abr. | May. | Jun. | Jul. | Ago. | Set. | Oct. | Nov. | Dic. | Ene.-Dic. | Ene. | Feb. | |
| CENTRALES TÉRMICAS | | | | | | | | | | | | | | | CENTRALES TÉRMICAS |
| C.T. Caballococha | 181 | 205 | 202 | 211 | 204 | 213 | 215 | 215 | 229 | 221 | 220 | 2 510 | 207 | 192 | C.T. Caballococha |
| C.T. Iquitos - Diesel | 124 | 185 | 75 | 175 | 27 | 83 | 74 | 555 | 697 | 701 | 1 116 | 4 150 | 1 034 | 1 563 | C.T. Iquitos - Diesel |
| C.T. Iquitos - Wartsila | 18 654 | 20 889 | 20 240 | 20 674 | 19 964 | 20 422 | 21 108 | 20 413 | 20 581 | 19 959 | 19 962 | 242 631 | 19 514 | 17 285 | C.T. Iquitos - Wartsila |
| C.T. Requena | 296 | 327 | 338 | 346 | 319 | 321 | 339 | 325 | 327 | 315 | 335 | 3 911 | 339 | 301 | C.T. Requena |
| C.T. Nauta | 214 | 247 | 240 | 245 | 237 | 246 | 243 | 251 | 261 | 254 | 266 | 2 943 | 254 | 225 | C.T. Nauta |
| C.T. Contamana | 260 | 295 | 287 | 290 | 279 | 293 | 305 | 302 | 312 | 301 | 312 | 3 514 | 298 | 269 | C.T. Contamana |
| C.T. Tamshiyacu | 45 | 53 | 54 | 56 | 54 | 57 | 56 | 60 | 61 | 57 | 58 | 654 | 56 | 51 | C.T. Tamshiyacu |
| C.T. Yurimaguas | 1 201 | 1 337 | 1 291 | 1 344 | 1 325 | 1 372 | 1 452 | 1 425 | 1 433 | 1 370 | 986 | 15 857 | 1 382 | 1 260 | C.T. Yurimaguas |
| TOTAL | 20 975 | 23 538 | 22 727 | 23 341 | 22 409 | 23 007 | 23 792 | 23 546 | 23 901 | 23 178 | 23 255 | 276 167 | 23 084 | 21 146 | TOTAL |
| | | | | | | | | | | | | | | | |
| AGUA (MILES DE M ³) | 2010 | | | | | | | | | | | | 2011 | | AGUA (MILES DE M ³) |
| | Feb. | Mar. | Abr. | May. | Jun. | Jul. | Ago. | Set. | Oct. | Nov. | Dic. | Ene.-Dic. | Ene. | Feb. | |
| PRODUCCION | | | | | | | | | | | | | | | PRODUCCION |
| E.P.S. Sedaloreto S.A. | 3 197 | 3 254 | 3 190 | 3 390 | 3 249 | 3 305 | 3 198 | 2 948 | 2 966 | 2 940 | 2 968 | 37 860 | 3 026 | 3 226 | E.P.S. Sedaloreto S.A. |

Fuente: Electro Oriente S.A., OSINERGMIN y EPS Sedaloreto S.A.

Elaboración: BCRP. Sucursal Iquitos. Departamento de Estudios Económicos.

Anexo Nº 13

LORETO: EXPORTACIONES FOB POR GRUPO DE PRODUCTO
(Miles US\$)

| | 2010 | | | | | | | | | | | | 2011 | | |
|-----------------------------------|--------------|--------------|--------------|--------------|--------------|--------------|--------------|--------------|--------------|--------------|--------------|---------------|--------------|--------------|-----------------------------------|
| | Feb. | Mar. | Abr. | May. | Jun. | Jul. | Ago. | Set. | Oct. | Nov. | Dic. | Ene.-Dic. | Ene. | Feb. | |
| PRODUCTOS TRADICIONALES | 503 | 339 | 673 | 852 | 475 | 798 | 44 | 416 | 344 | 689 | 806 | 6 651 | 787 | 1 176 | PRODUCTOS TRADICIONALES |
| Combustibles | 503 | 339 | 673 | 852 | 475 | 798 | 44 | 416 | 344 | 689 | 806 | 6 651 | 787 | 1 176 | Combustibles |
| PRODUCTOS NO TRADICIONALES | 2 633 | 883 | 1 704 | 4 556 | 1 300 | 4 440 | 1 610 | 2 732 | 1 088 | 1 675 | 3 449 | 26 953 | 1 198 | 3 000 | PRODUCTOS NO TRADICIONALES |
| Forestales | 1 806 | 247 | 554 | 3 997 | 615 | 3 743 | 1 211 | 2 149 | 553 | 972 | 2 568 | 18 656 | 104 | 2 342 | Forestales |
| Madera aserrada | 1 349 | 167 | 298 | 3 123 | 354 | 3 418 | 1 004 | 1 974 | 495 | 754 | 2 234 | 15 228 | 104 | 1 948 | Madera aserrada |
| Madera laminada | 0 | 0 | 0 | 0 | 0 | 0 | 0 | 0 | 0 | 0 | 0 | 0 | 0 | 0 | Madera laminada |
| Triplay y enchapados | 259 | 48 | 147 | 612 | 76 | 169 | 81 | 0 | 25 | 32 | 244 | 1 818 | 0 | 223 | Triplay y enchapados |
| Otros acabados | 198 | 32 | 109 | 262 | 185 | 156 | 126 | 175 | 33 | 186 | 90 | 1 610 | 0 | 171 | Otros acabados |
| Pesqueros | 402 | 45 | 528 | 281 | 196 | 212 | 178 | 206 | 234 | 296 | 639 | 3 641 | 551 | 322 | Pesqueros |
| Peces ornamentales | 402 | 45 | 528 | 281 | 196 | 212 | 178 | 206 | 234 | 296 | 639 | 3 641 | 551 | 322 | Peces ornamentales |
| Agroindustriales | 100 | 96 | 98 | 143 | 50 | 51 | 51 | 100 | 102 | 0 | 203 | 1 093 | 202 | 51 | Agroindustriales |
| Conservas de Palmito | 100 | 96 | 98 | 143 | 50 | 51 | 51 | 100 | 102 | 0 | 203 | 1 093 | 202 | 51 | Conservas de Palmito |
| Latex de sangre de grado | 0 | 0 | 0 | 0 | 0 | 0 | 0 | 0 | 0 | 0 | 0 | 0 | 0 | 0 | Latex de sangre de grado |
| Pulpa de camu camu | 0 | 0 | 0 | 0 | 0 | 0 | 0 | 0 | 0 | 0 | 0 | 0 | 0 | 0 | Pulpa de camu camu |
| Otros 1/ | 325 | 495 | 524 | 135 | 439 | 434 | 170 | 277 | 199 | 407 | 39 | 3 563 | 341 | 285 | Otros 1/ |
| Resto 2/ | 2 571 | 33 | 73 | 24 | 209 | 14 | 0 | 254 | 364 | 321 | 956 | 4 819 | 1 289 | 529 | Resto 2/ |
| TOTAL EXPORTACIONES | 5 707 | 1 255 | 2 450 | 5 432 | 1 984 | 5 252 | 1 654 | 3 402 | 1 796 | 2 685 | 5 211 | 38 423 | 3 274 | 4 705 | TOTAL EXPORTACIONES |

1/ cemento, harina de trigo, lejía y animales vivos.

2/ re-exportaciones de equipos y materiales de las empresas petroleras principalmente.

Fuente: Superintendencia Nacional de Administración Tributaria - SUNAT. (<http://www.aduanet.gob.pe/servlet/SgDetDecExp?codr=40>)

Elaboración: BCRP. Sucursal Iquitos. Departamento de Estudios Económicos.

Síntesis Económica de Loreto Enero 2011

Anexo Nº 14

LORETO: EXPORTACIONES FOB POR BLOQUE ECONÓMICO Y PAÍSES

(Miles de US\$)

| BLOQUE ECONÓMICO | 2010 | | | | | | | | | | | 2011 | | BLOQUE ECONÓMICO | |
|-------------------------|--------------|--------------|--------------|--------------|--------------|--------------|--------------|--------------|--------------|--------------|--------------|---------------|--------------|------------------|-------------------------|
| | Feb. | Mar. | Abr. | May. | Jun. | Jul. | Ago. | Set. | Oct. | Nov. | Dic. | Ene.-Dic. | Ene. | | Feb. |
| I. AMERICA | 5 333 | 1 184 | 2 006 | 5 098 | 1 692 | 4 902 | 1 318 | 3 136 | 1 515 | 2 298 | 4 255 | 33 948 | 2 721 | 4 360 | I. AMERICA |
| TLCAN | 1 504 | 123 | 445 | 3 824 | 313 | 3 433 | 870 | 2 086 | 280 | 862 | 2 446 | 16 500 | 209 | 2 294 | TLCAN |
| -Canadá | 15 | 1 | 44 | 4 | 35 | 49 | 7 | 4 | 1 | 4 | 3 | 170 | 42 | 3 | -Canadá |
| -Estados Unidos | 410 | 56 | 254 | 809 | 149 | 807 | 149 | 451 | 61 | 156 | 661 | 4 149 | 167 | 466 | -Estados Unidos |
| -México | 1 079 | 66 | 147 | 3 011 | 129 | 2 577 | 714 | 1 631 | 218 | 702 | 1 782 | 12 181 | 0 | 1 825 | -México |
| CAN | 3 386 | 796 | 1 233 | 934 | 987 | 1 161 | 147 | 851 | 886 | 1 371 | 1 633 | 14 193 | 2 243 | 1 905 | CAN |
| -Bolivia | 0 | 0 | 0 | 2 | 0 | 0 | 0 | 0 | 227 | 300 | 599 | 1 128 | 1 282 | 0 | -Bolivia |
| -Colombia | 858 | 788 | 1 185 | 931 | 862 | 1 161 | 147 | 654 | 528 | 1 070 | 1 034 | 10 026 | 942 | 1 897 | -Colombia |
| -Ecuador | 2 528 | 8 | 47 | 1 | 125 | 0 | 0 | 195 | 131 | 1 | 0 | 3 036 | 0 | 5 | -Ecuador |
| -Venezuela | 0 | 0 | 1 | 0 | 0 | 0 | 0 | 2 | 0 | 0 | 0 | 3 | 19 | 3 | -Venezuela |
| MERCOSUR | 102 | 113 | 58 | 175 | 115 | 98 | 3 | 115 | 104 | 23 | 154 | 1 109 | 268 | 119 | MERCOSUR |
| -Argentina | 102 | 96 | 49 | 149 | 50 | 52 | 3 | 95 | 104 | 0 | 154 | 903 | 154 | 51 | -Argentina |
| -Brasil | 0 | 17 | 9 | 4 | 65 | 0 | 0 | 20 | 0 | 0 | 0 | 115 | 114 | 0 | -Brasil |
| -Resto MERCOSUR | 0 | 0 | 0 | 22 | 0 | 46 | 0 | 0 | 0 | 23 | 0 | 91 | 0 | 68 | -Resto MERCOSUR |
| CHILE | 0 | 2 | 1 | 24 | 4 | 0 | 3 | 1 | 0 | 2 | 1 | 38 | 1 | 0 | CHILE |
| RESTO DE AMÉRICA | 341 | 150 | 269 | 141 | 273 | 210 | 295 | 83 | 245 | 40 | 21 | 2 108 | 0 | 42 | RESTO DE AMÉRICA |
| II. EUROPA | 70 | 4 | 33 | 26 | 46 | 43 | 108 | 89 | 115 | 74 | 30 | 698 | 63 | 44 | II. EUROPA |
| UNIÓN EUROPEA | 66 | 4 | 31 | 24 | 42 | 40 | 103 | 73 | 80 | 66 | 30 | 615 | 63 | 32 | UNIÓN EUROPEA |
| -Alemania | 27 | 4 | 23 | 16 | 26 | 21 | 29 | 20 | 28 | 20 | 22 | 265 | 19 | 26 | -Alemania |
| -Bélgica / Luxemburgo | 0 | 0 | 0 | 2 | 0 | 0 | 0 | 0 | 0 | 0 | 0 | 2 | 2 | 0 | -Bélgica / Luxemburgo |
| -España | 20 | 0 | 0 | 0 | 0 | 0 | 0 | 0 | 0 | 0 | 0 | 20 | 20 | 0 | -España |
| -Francia | 3 | 0 | 0 | 0 | 0 | 1 | 5 | 2 | 1 | 34 | 0 | 46 | 2 | 1 | -Francia |
| -Países Bajos | 8 | 0 | 0 | 2 | 15 | 17 | 62 | 14 | 24 | 8 | 4 | 161 | 12 | 0 | -Países Bajos |
| -Resto Unión Europea | 8 | 0 | 8 | 4 | 1 | 1 | 7 | 37 | 27 | 4 | 4 | 121 | 8 | 5 | -Resto Unión Europea |
| SUIZA | 0 | 0 | 0 | 0 | 0 | 0 | 0 | 0 | 0 | 0 | 0 | 0 | 0 | 3 | SUIZA |
| RESTO DE EUROPA | 4 | 0 | 2 | 2 | 4 | 3 | 5 | 16 | 35 | 8 | 0 | 83 | 0 | 9 | RESTO DE EUROPA |
| III. ASIA | 304 | 43 | 411 | 308 | 221 | 286 | 184 | 152 | 160 | 305 | 825 | 3 512 | 434 | 239 | III. ASIA |
| -China | 3 | 7 | 29 | 73 | 100 | 85 | 90 | 4 | 5 | 104 | 277 | 790 | 4 | 0 | -China |
| -Japón | 26 | 14 | 52 | 26 | 47 | 64 | 26 | 49 | 31 | 29 | 43 | 448 | 55 | 44 | -Japón |
| -Hong Kong | 256 | 8 | 305 | 140 | 56 | 69 | 42 | 49 | 118 | 158 | 417 | 1 849 | 360 | 151 | -Hong Kong |
| -Resto de Asia | 19 | 14 | 25 | 69 | 18 | 68 | 26 | 50 | 6 | 14 | 88 | 425 | 15 | 44 | -Resto de Asia |
| IV. OCEANIA | 0 | 0 | 0 | 0 | 0 | 0 | 0 | 0 | 0 | 0 | 0 | 0 | 0 | 0 | IV. OCEANIA |
| V. NO DECLARADOS | 0 | 24 | 0 | 0 | 25 | 21 | 44 | 25 | 6 | 8 | 101 | 265 | 56 | 62 | V. NO DECLARADOS |
| TOTAL | 5 707 | 1 255 | 2 450 | 5 432 | 1 984 | 5 252 | 1 654 | 3 402 | 1 796 | 2 685 | 5 211 | 38 423 | 3 274 | 4 705 | TOTAL |

Fuente: Superintendencia Nacional de Administración Tributaria - SUNAT. (<http://www.aduanet.gob.pe/servlet/SgDetDecExp?codr=40>)

Elaboración: BCRP. Sucursal Iquitos. Departamento de Estudios Económicos.

Síntesis Económica de Loreto Enero 2011

Anexo Nº 15

LORETO: IMPORTACIONES FOB SEGÚN USO O DESTINO ECONÓMICO - ADUANA DE IQUITOS

(Miles de US\$)

| | 2010 | | | | | | | | | | | | 2011 | | |
|---------------------------------------|---------------|--------------|---------------|--------------|--------------|------------|--------------|---------------|--------------|--------------|---------------|----------------|---------------|---------------|---------------------------------------|
| | Feb. | Mar. | Abr. | May. | Jun. | Jul. | Ago. | Set. | Oct. | Nov. | Dic. | Ene.-Dic. | Ene. | Feb. | |
| I. BIENES DE CONSUMO | 106 | 1 172 | 25 | 1 714 | 1 476 | 29 | 15 | 3 | 30 | 177 | 1 936 | 6 698 | 1 592 | 614 | I. BIENES DE CONSUMO |
| Bienes no duraderos | 54 | 1 085 | 20 | 1 711 | 1 473 | 29 | 9 | 1 | 23 | 170 | 1 888 | 6 463 | 1 576 | 572 | Bienes no duraderos |
| Bienes duraderos | 52 | 87 | 5 | 3 | 3 | 0 | 6 | 2 | 7 | 7 | 48 | 235 | 16 | 42 | Bienes duraderos |
| Diversos | 0 | 0 | 0 | 0 | 0 | 0 | 0 | 0 | 0 | 0 | 0 | 0 | 0 | 0 | Diversos |
| II. MATERIAS PRIMAS E INSUMOS | 2 735 | 4 150 | 1 503 | 43 | 2 534 | 28 | 4 329 | 57 | 1 624 | 224 | 5 155 | 25 631 | 6 889 | 8 026 | II. MATERIAS PRIMAS E INSUMOS |
| Combustibles-lubricantes | 10 | 4 101 | 1 | 0 | 2 484 | 0 | 3 708 | 0 | 3 | 1 | 3 970 | 17 435 | 6 642 | 2 191 | Combustibles-lubricantes |
| Materias para agricultura | 48 | 0 | 130 | 0 | 0 | 0 | 3 | 0 | 151 | 0 | 16 | 348 | 2 | 176 | Materias para agricultura |
| Materias para industria | 2 677 | 49 | 1 372 | 43 | 50 | 28 | 618 | 57 | 1 470 | 223 | 1 169 | 7 848 | 245 | 5 659 | Materias para industria |
| III. BIENES DE CAPITAL | 18 492 | 160 | 14 084 | 677 | 195 | 75 | 841 | 15 527 | 825 | 3 432 | 51 548 | 106 289 | 25 143 | 39 932 | III. BIENES DE CAPITAL |
| Materiales de construcción | 3 538 | 0 | 805 | 0 | 1 | 0 | 615 | 0 | 452 | 647 | 7 647 | 13 714 | 230 | 13 553 | Materiales de construcción |
| Bienes para la agricultura | 60 | 0 | 0 | 0 | 0 | 0 | 0 | 37 | 0 | 0 | 0 | 97 | 0 | 39 | Bienes para la agricultura |
| Bienes para la industria | 14 655 | 118 | 13 085 | 232 | 123 | 16 | 156 | 134 | 119 | 2 737 | 43 891 | 75 674 | 24 913 | 26 303 | Bienes para la industria |
| Equipos de transporte | 239 | 42 | 194 | 445 | 71 | 59 | 70 | 15 356 | 254 | 48 | 10 | 16 804 | 0 | 37 | Equipos de transporte |
| TOTAL IMPORTACIONES (I+II+III) | 21 333 | 5 482 | 15 612 | 2 434 | 4 205 | 132 | 5 185 | 15 587 | 2 479 | 3 833 | 58 639 | 138 618 | 33 624 | 48 572 | TOTAL IMPORTACIONES (I+II+III) |

Fuente: BCRP - Oficina Principal .

Elaboración: BCRP. Sucursal Iquitos. Departamento de Estudios Económicos.

Anexo Nº 16

LORETO: INGRESOS CORRIENTES DEL GOBIERNO CENTRAL

(Miles de nuevos soles)

| | 2010 | | | | | | | | | | | | 2011 | | |
|---|---------------|---------------|---------------|---------------|---------------|---------------|---------------|---------------|---------------|---------------|---------------|----------------|---------------|---------------|---|
| | Feb. | Mar. | Abr. | May. | Jun. | Jul. | Ago. | Set. | Oct. | Nov. | Dic. | Ene.-Dic. | Ene. | Feb. | |
| I. INGRESOS TRIBUTARIOS | 24 310 | 49 598 | 36 396 | 16 358 | 14 576 | 18 367 | 22 604 | 24 689 | 18 713 | 15 822 | 72 929 | 336 406 | 24 325 | 76 450 | I. INGRESOS TRIBUTARIOS |
| 1. Impuesto a la renta | 9 287 | 39 674 | 17 613 | 8 355 | 8 203 | 8 602 | 10 432 | 9 594 | 10 422 | 9 952 | 9 872 | 153 239 | 12 253 | 9 261 | 1. Impuesto a la renta |
| - Personas naturales | 1 880 | 2 038 | 2 222 | 2 268 | 2 328 | 2 339 | 2 444 | 2 633 | 3 340 | 2 680 | 2 781 | 30 035 | 4 045 | 3 057 | - Personas naturales |
| - Personas jurídicas | 7 312 | 7 329 | 7 262 | 5 616 | 5 452 | 6 060 | 6 999 | 6 854 | 6 898 | 7 079 | 6 990 | 81 941 | 8 074 | 6 103 | - Personas jurídicas |
| - Regularización | 95 | 30 307 | 8 129 | 471 | 423 | 203 | 989 | 107 | 184 | 193 | 101 | 41 263 | 134 | 101 | - Regularización |
| 2. Impuesto a la importación | 348 | 13 | 4 670 | 660 | 18 | 4 | 23 | 69 | 500 | 14 | 15 855 | 22 181 | 16 | 28 755 | 2. Impuesto a la importación |
| 3. Impuesto general a las ventas (IGV) | 13 021 | 5 170 | 10 270 | 4 524 | 3 388 | 4 846 | 6 182 | 12 045 | 4 571 | 2 633 | 41 579 | 114 224 | 7 253 | 36 910 | 3. Impuesto general a las ventas (IGV) |
| - Operaciones internas | 1 501 | 1 893 | 1 956 | 3 474 | 3 172 | 2 898 | 3 244 | 3 607 | 3 540 | 2 533 | 4 951 | 35 870 | 3 705 | 2 800 | - Operaciones internas |
| - Operaciones externas | 11 520 | 3 277 | 8 314 | 1 050 | 216 | 1 948 | 2 938 | 8 438 | 1 031 | 100 | 36 628 | 78 354 | 3 548 | 34 110 | - Operaciones externas |
| 4. Impuesto selectivo al consumo (ISC) | 691 | 3 683 | 664 | 636 | 619 | 2 462 | 3 413 | 461 | 654 | 681 | 3 044 | 20 747 | 3 749 | 727 | 4. Impuesto selectivo al consumo (ISC) |
| 5. Otros ingresos tributarios | 963 | 1 058 | 3 179 | 2 183 | 2 348 | 2 453 | 2 554 | 2 520 | 2 566 | 2 542 | 2 579 | 26 015 | 1 054 | 797 | 5. Otros ingresos tributarios |
| II. INGRESOS NO TRIBUTARIOS | 139 | 379 | 286 | 275 | 233 | 767 | 624 | 202 | 299 | 267 | 347 | 3 951 | 152 | 257 | II. INGRESOS NO TRIBUTARIOS |
| III. TOTAL INGRESOS CORRIENTES (I+II) | 24 449 | 49 977 | 36 682 | 16 633 | 14 809 | 19 134 | 23 228 | 24 891 | 19 012 | 16 089 | 73 276 | 340 357 | 24 477 | 76 707 | III. TOTAL INGRESOS CORRIENTES (I+II) |

Fuente: Superintendencia Nacional de Administración Tributaria - SUNAT. (www.sunat.gob.pe)

Elaboración: BCRP. Sucursal Iquitos. Departamento de Estudios Económicos.

Síntesis Económica de Loreto Enero 2011

Anexo Nº 17

LORETO: EJECUCIÓN DE INGRESOS DEL GOBIERNO REGIONAL 1/

(Miles de nuevos soles)

| | 2010 | | | | | | | | | | | | 2011 | | |
|----------------------------------|---------------|---------------|---------------|---------------|---------------|---------------|----------------|---------------|---------------|--------------|---------------|----------------|---------------|--------------|----------------------------------|
| | Feb. | Mar. | Abr. | May. | Jun. | Jul. | Ago. | Set. | Oct. | Nov. | Dic. | Ene.-Dic. | Ene. | Feb. | |
| TOTAL INGRESOS (I+II+III) | 20 835 | 11 487 | 25 022 | 19 042 | 34 873 | 46 132 | 103 887 | 17 943 | 33 685 | 8 384 | 52 947 | 440 704 | 18 511 | 2 283 | TOTAL INGRESOS (I+II+III) |
| I. INGRESOS CORRIENTES | 21 197 | 8 958 | 24 441 | 18 965 | 17 730 | 19 535 | 15 529 | 17 584 | 28 029 | 8 311 | 28 887 | 225 191 | 7 686 | 2 987 | I. INGRESOS CORRIENTES |
| Contribuciones sociales | 0 | 0 | 0 | 0 | 0 | 0 | 0 | 0 | 0 | 0 | 0 | 0 | 0 | 0 | Contribuciones sociales |
| Venta de bienes y servicios | 1 385 | 1 713 | 1 082 | 1 899 | 1 212 | 2 137 | 1 754 | 1 628 | 1 513 | 809 | 2 068 | 18 129 | 963 | 1 046 | Venta de bienes y servicios |
| Donaciones y transferencias | 19 726 | 7 220 | 23 351 | 17 053 | 16 486 | 17 310 | 13 732 | 15 911 | 26 445 | 7 366 | 27 079 | 206 753 | 6 700 | 1 902 | Donaciones y transferencias |
| Otros ingresos corrientes | 86 | 25 | 8 | 13 | 32 | 88 | 43 | 45 | 71 | 136 | - 260 | 309 | 23 | 39 | Otros ingresos corrientes |
| II. INGRESOS DE CAPITAL | 77 | 93 | 117 | 66 | 53 | 67 | 98 | 92 | 73 | 76 | 162 | 1 027 | 95 | 209 | II. INGRESOS DE CAPITAL |
| Venta de activos no financieros | 0 | 0 | 0 | 0 | 0 | 0 | 0 | 0 | 0 | 0 | 0 | 0 | 0 | 0 | Venta de activos no financieros |
| Ventas de activos financieros | 77 | 93 | 117 | 66 | 53 | 67 | 98 | 92 | 73 | 76 | 162 | 1 027 | 95 | 209 | Ventas de activos financieros |
| III. FINANCIAMIENTO | - 439 | 2 436 | 464 | 11 | 17 090 | 26 530 | 88 260 | 267 | 5 583 | - 3 | 23 898 | 214 486 | 10 730 | - 913 | III. FINANCIAMIENTO |
| Endeudamiento | 420 | 1 990 | 278 | 0 | 7 336 | 1 655 | 91 028 | 277 | 5 583 | | 24 199 | 133 076 | 2 382 | 0 | Endeudamiento |
| Saldo de balance | - 859 | 446 | 186 | 11 | 9 754 | 24 875 | - 2 768 | - 10 | 0 | - 3 | - 301 | 81 410 | 8 348 | - 913 | Saldo de balance |
| TOTAL INGRESOS POR FUENTE | 20 835 | 11 487 | 25 022 | 19 042 | 34 873 | 46 132 | 103 887 | 17 943 | 33 685 | 8 384 | 52 947 | 440 704 | 18 511 | 2 283 | TOTAL INGRESOS POR FUENTE |
| Canon y sobrecanon | 13 698 | 5 152 | 21 298 | 14 970 | 29 780 | 40 549 | 17 328 | 13 275 | 9 377 | 5 484 | 16 359 | 233 292 | 7 705 | 95 | Canon y sobrecanon |
| Recursos directamente recaudados | 1 539 | 1 826 | 1 240 | 1 973 | 1 301 | 2 289 | 1 893 | 1 763 | 1 645 | 1 014 | 1 929 | 21 464 | 1 289 | 1 293 | Recursos directamente recaudados |
| Oper. Ofic. de crédito interno | 423 | 1 991 | 278 | 1 | 360 | 1 655 | 84 287 | 277 | 909 | 0 | 24 199 | 119 302 | 2 997 | 0 | Oper. Ofic. de crédito interno |
| Donaciones y transferencias | 5 175 | 2 518 | 2 206 | 2 098 | 3 432 | 1 639 | 379 | 2 628 | 21 754 | 1 886 | 10 460 | 66 646 | 6 520 | 895 | Donaciones y transferencias |

1/ cifras preliminares.

Fuente: Gobierno Regional de Loreto.

Elaboración: BCRP. Sucursal Iquitos. Departamento de Estudios Económicos.

Síntesis Económica de Loreto Febrero 2011

Anexo Nº 18

LORETO: EJECUCIÓN DE GASTOS DEL GOBIERNO REGIONAL 1/

(Miles de nuevos soles)

| | 2010 | | | | | | | | | | | | 2011 | | |
|--|---------------|---------------|---------------|---------------|---------------|---------------|----------------|----------------|---------------|---------------|----------------|----------------|---------------|---------------|--|
| | Feb. | Mar. | Abr. | May. | Jun. | Jul. | Ago. | Set. | Oct. | Nov. | Dic. | Ene.-Dic. | Ene. | Feb. | |
| TOTAL DE GASTOS (I+II+III) | 67 350 | 77 859 | 62 246 | 57 344 | 61 386 | 90 665 | 110 964 | 108 660 | 59 343 | 60 070 | 104 930 | 910 739 | 53 157 | 69 983 | TOTAL DE GASTOS (I+II+III) |
| I. GASTOS CORRIENTES | 48 436 | 49 939 | 46 120 | 49 076 | 45 940 | 58 617 | 48 217 | 41 492 | 43 672 | 47 030 | 49 025 | 573 668 | 52 206 | 47 047 | I. GASTOS CORRIENTES |
| -Personal y obligaciones | 30 209 | 27 760 | 29 508 | 28 516 | 28 418 | 35 937 | 30 036 | 29 927 | 29 744 | 30 514 | 27 796 | 363 174 | 41 741 | 30 424 | -Personal y obligaciones |
| -Pensiones y otras prestaciones sociales | 4 506 | 4 507 | 4 403 | 4 610 | 4 549 | 6 159 | 4 778 | 4 747 | 4 688 | 4 050 | 5 901 | 59 267 | 6 550 | 4 602 | -Pensiones y otras prestaciones sociales |
| -Bienes y servicios | 12 741 | 15 753 | 11 209 | 15 018 | 10 860 | 11 470 | 12 682 | 6 786 | 8 915 | 11 697 | 14 220 | 135 894 | 3 915 | 11 320 | -Bienes y servicios |
| -Donaciones y transferencias | 0 | 42 | 165 | 32 | 40 | 60 | 55 | - 259 | - 54 | 0 | 0 | 81 | 0 | 20 | -Donaciones y transferencias |
| -Otros gastos corrientes | 980 | 1 877 | 835 | 900 | 2 073 | 4 991 | 666 | 291 | 379 | 769 | 1 108 | 15 252 | 0 | 681 | -Otros gastos corrientes |
| II. GASTOS DE CAPITAL | 17 623 | 26 629 | 14 835 | 6 961 | 14 155 | 30 757 | 61 456 | 65 877 | 14 380 | 11 735 | 55 479 | 322 410 | 951 | 22 241 | II. GASTOS DE CAPITAL |
| -Donaciones y transferencias | 624 | 1 127 | 1 124 | 503 | 1 942 | 815 | 29 | - 2 401 | 899 | - 969 | - 3 | 3 690 | 0 | 40 | -Donaciones y transferencias |
| -Inversiones no financieras | 15 995 | 24 202 | 13 711 | 6 143 | 12 088 | 29 942 | 61 272 | 68 578 | 13 176 | 12 704 | 55 362 | 314 996 | 209 | 22 201 | -Inversiones no financieras |
| -Inversiones financieras | 1 000 | 1 300 | 0 | 315 | 125 | 0 | 155 | - 300 | 305 | 0 | 120 | 3 020 | 742 | 0 | -Inversiones financieras |
| -Otros gastos de capital | 4 | 0 | 0 | 0 | 0 | 0 | 0 | 0 | 0 | 0 | 0 | 704 | 0 | 0 | -Otros gastos de capital |
| III. SERVICIO DE LA DEUDA | 1 291 | 1 291 | 1 291 | 1 307 | 1 291 | 1 291 | 1 291 | 1 291 | 1 291 | 1 305 | 426 | 14 661 | 0 | 695 | III. SERVICIO DE LA DEUDA |
| -Intereses | 1 291 | 1 291 | 1 291 | 1 307 | 1 291 | 1 291 | 1 291 | 1 291 | 1 291 | 1 305 | 426 | 14 661 | 0 | 695 | -Intereses |
| -Amortización | 0 | 0 | 0 | 0 | 0 | 0 | 0 | 0 | 0 | 0 | 0 | 0 | 0 | 0 | -Amortización |
| TOTAL DE GASTOS POR FUENTE | 67 350 | 77 859 | 62 246 | 57 344 | 61 386 | 90 665 | 110 964 | 108 660 | 59 343 | 60 070 | 104 930 | 910 739 | 53 157 | 69 983 | TOTAL DE GASTOS POR FUENTE |
| Recursos ordinarios (Asignación MEF) | 37 004 | 51 272 | 37 848 | 36 779 | 42 208 | 54 996 | 40 973 | 48 832 | 51 548 | 48 020 | 46 090 | 538 073 | 49 624 | 39 605 | Recursos ordinarios (Asignación MEF) |
| Canon y sobrecanon | 24 451 | 21 435 | 18 003 | 10 227 | 14 630 | 31 271 | 32 260 | 12 948 | 4 281 | 6 898 | 4 126 | 187 490 | 3 251 | 25 770 | Canon y sobrecanon |
| Recursos directamente recaudados | 1 222 | 1 434 | 1 164 | 2 019 | 1 854 | 1 663 | 2 071 | 1 871 | 1 760 | 1 783 | 2 721 | 20 021 | 282 | 1 180 | Recursos directamente recaudados |
| Recursos por oper. Ofi. de créd. interno | 281 | 0 | 2 613 | 4 336 | 243 | 306 | 33 458 | 42 653 | 0 | 1 106 | 21 006 | 106 002 | 0 | 2 068 | Recursos por oper. Ofi. de créd. interno |
| Donaciones y transferencias | 4 392 | 3 718 | 2 618 | 3 983 | 2 451 | 2 429 | 2 202 | 2 356 | 1 754 | 2 263 | 30 987 | 59 153 | 0 | 1 360 | Donaciones y transferencias |

1/ cifras preliminares.

Fuente: Gobierno Regional de Loreto.

Elaboración: BCRP. Sucursal Iquitos. Departamento de Estudios Económicos.

Síntesis Económica de Loreto Enero 2011

Anexo Nº 19

**LORETO: PROGRAMA DE INVERSIONES DEL GOBIERNO REGIONAL 1/
(Miles de nuevos soles)**

| | 2010 | | | | | | | | | | | | 2011 | | |
|--|---------------|---------------|---------------|--------------|---------------|---------------|---------------|---------------|---------------|---------------|---------------|----------------|------------|---------------|--|
| | Feb. | Mar. | Abr. | May. | Jun. | Jul. | Ago. | Set. | Oct. | Nov. | Dic. | Ene.-Dic. | Ene. | Feb. | |
| Agropecuaria | 823 | 1 087 | 167 | 504 | 327 | 32 | 507 | - 284 | 41 | 238 | 514 | 3 960 | 606 | 209 | Agropecuaria |
| Comercio | 0 | 4 | 6 | 0 | 0 | 0 | 0 | 0 | 0 | 0 | 0 | 10 | 0 | 0 | Comercio |
| Cultura y deporte | 44 | 54 | 681 | 336 | 160 | 1 101 | 0 | 153 | 1 054 | 1 116 | 763 | 5 462 | 0 | 0 | Cultura y deporte |
| Educación | 9 114 | 2 873 | 3 861 | 2 116 | 1 976 | 1 132 | 1 880 | 2 290 | 2 376 | 539 | 789 | 29 506 | 154 | 529 | Educación |
| Energía | 19 | 417 | 2 105 | 121 | 56 | 190 | 1 941 | - 109 | 102 | 783 | 806 | 6 499 | 0 | 58 | Energía |
| Industria | 51 | 108 | 110 | 102 | 0 | 24 | 43 | - 44 | - 139 | 218 | - 27 | 446 | 0 | 2 | Industria |
| Justicia | 0 | 0 | 0 | 0 | 0 | 0 | 0 | 0 | 0 | 0 | 0 | 0 | 0 | 0 | Justicia |
| Medio ambiente | 0 | 0 | 0 | 0 | 0 | 0 | 0 | 0 | 0 | 0 | 0 | 0 | 0 | 0 | Medio ambiente |
| Minería | 0 | 0 | 0 | 0 | 4 | 0 | 0 | 6 | 0 | 0 | 0 | 10 | 0 | 7 | Minería |
| Orden público y seguridad | 0 | 14 | 10 | 0 | 0 | 0 | 0 | 4 | 7 | 0 | 6 | 41 | 0 | 0 | Orden público y seguridad |
| Pesca | 302 | 307 | 0 | 65 | 9 | 7 | 0 | - 50 | 205 | 5 | - 5 | 845 | 136 | 0 | Pesca |
| Planeamiento, gestión y reserva | 56 | 98 | 250 | 1 041 | 149 | 416 | 149 | - 519 | 2 940 | - 405 | 1 197 | 6 393 | 39 | 166 | Planeamiento, gestión y reserva |
| Protección social | 27 | 43 | 31 | 24 | 29 | 27 | 55 | 13 | 21 | 44 | 53 | 395 | 16 | 10 | Protección social |
| Salud | 37 | 1 706 | 593 | 1 151 | 1 194 | 923 | 968 | 860 | 772 | 491 | 1 509 | 10 204 | 0 | 18 | Salud |
| Saneamiento | 3 116 | 2 055 | 3 417 | 1 459 | 2 183 | 21 991 | 54 120 | 59 379 | 1 757 | 2 277 | 49 103 | 200 999 | 0 | 21 147 | Saneamiento |
| Trabajo | 0 | 4 | 0 | 0 | 4 | 0 | 0 | 0 | 0 | 0 | 0 | 8 | 0 | 0 | Trabajo |
| Transporte | 3 386 | 16 702 | 2 468 | - 664 | 6 122 | 4 099 | 1 677 | 6 579 | 4 305 | 7 398 | 774 | 52 846 | 0 | 55 | Transporte |
| Turismo | 5 | 30 | 4 | 0 | 0 | 0 | 0 | 0 | 46 | 0 | 0 | 85 | 0 | 0 | Turismo |
| Vivienda y desarrollo urbano | 15 | 0 | 8 | 203 | 0 | 0 | 87 | 0 | - 6 | 0 | 0 | 307 | 0 | 0 | Vivienda y desarrollo urbano |
| TOTAL DE INVERSIONES POR SECTORES | 16 995 | 25 502 | 13 711 | 6 458 | 12 213 | 29 942 | 61 427 | 68 278 | 13 481 | 12 704 | 55 482 | 318 016 | 951 | 22 201 | TOTAL DE INVERSIONES POR SECTORES |

1/ cifras preliminares.

Fuente: Gobierno Regional de Loreto.

Elaboración: BCRP. Sucursal Iquitos. Departamento de Estudios Económicos.

Síntesis Económica de Loreto Febrero 2011

Anexo Nº 20

LORETO: DEPÓSITOS Y OBLIGACIONES DEL SISTEMA FINANCIERO POR ENTIDAD
(Saldos en miles de nuevos soles)

| | 2010 | | | | | | | | | | | | 2011 | | |
|--|----------------|----------------|----------------|----------------|----------------|----------------|----------------|----------------|----------------|----------------|----------------|----------------|----------------|--|--|
| | Feb. | Mar. | Abr. | May. | Jun. | Jul. | Ago. | Set. | Oct. | Nov. | Dic. | Ene. | Feb. | | |
| A. SISTEMA BANCARIO LORETO | 352 866 | 346 270 | 348 787 | 353 024 | 370 635 | 370 436 | 369 366 | 372 726 | 377 319 | 381 191 | 399 074 | 382 130 | 386 683 | A. SISTEMA BANCARIO LORETO | |
| A1. IQUITOS: | 326 497 | 322 978 | 324 826 | 329 913 | 348 674 | 348 442 | 345 400 | 347 536 | 347 652 | 353 975 | 369 711 | 353 470 | 360 403 | A1. IQUITOS: | |
| Banco Continental | 129 803 | 128 692 | 136 884 | 135 128 | 133 017 | 129 863 | 131 215 | 135 978 | 137 510 | 133 959 | 136 093 | 127 881 | 143 365 | Banco Continental | |
| Banco de Crédito | 79 008 | 82 059 | 78 781 | 83 564 | 105 564 | 115 021 | 108 658 | 105 980 | 100 602 | 99 933 | 109 773 | 106 669 | 105 109 | Banco de Crédito | |
| Banco Interbank | 51 926 | 51 088 | 51 305 | 51 873 | 52 513 | 53 015 | 53 818 | 54 081 | 53 914 | 55 131 | 65 149 | 61 910 | 58 037 | Banco Interbank | |
| Banco Scotiabank | 60 924 | 55 996 | 53 062 | 54 328 | 52 447 | 45 323 | 46 205 | 46 067 | 50 198 | 58 579 | 52 444 | 51 495 | 48 436 | Banco Scotiabank | |
| Banco Mibanco | 3 981 | 4 330 | 3 892 | 4 213 | 4 494 | 4 398 | 4 698 | 4 660 | 4 633 | 5 533 | 5 405 | 4 631 | 4 578 | Banco Mibanco | |
| Banco Azteca | 739 | 705 | 727 | 678 | 554 | 618 | 648 | 612 | 634 | 661 | 694 | 649 | 653 | Banco Azteca | |
| Banco Financiero | 116 | 108 | 175 | 129 | 85 | 204 | 158 | 158 | 161 | 179 | 153 | 235 | 225 | Banco Financiero | |
| A2. YURIMAGUAS: | 26 369 | 23 292 | 23 961 | 23 111 | 21 961 | 21 994 | 23 966 | 25 190 | 29 667 | 27 216 | 29 363 | 28 660 | 26 280 | A2. YURIMAGUAS: | |
| Banco Continental | 18 977 | 17 391 | 18 108 | 17 607 | 16 393 | 16 542 | 17 918 | 18 776 | 23 007 | 20 672 | 21 927 | 21 106 | 19 681 | Banco Continental | |
| Banco de Crédito | 7 388 | 5 893 | 5 851 | 5 492 | 5 559 | 5 445 | 6 033 | 6 403 | 6 645 | 6 519 | 7 424 | 7 534 | 6 583 | Banco de Crédito | |
| Banco Financiero | 4 | 8 | 2 | 12 | 9 | 7 | 15 | 11 | 15 | 25 | 12 | 20 | 16 | Banco Financiero | |
| B. SISTEMA NO BANCARIO LORETO | 116 202 | 118 281 | 120 984 | 125 080 | 130 165 | 137 611 | 143 559 | 141 536 | 143 719 | 144 275 | 147 114 | 143 588 | 145 412 | B. SISTEMA NO BANCARIO LORETO | |
| B1. IQUITOS: | 105 277 | 106 884 | 109 501 | 113 032 | 116 940 | 124 353 | 129 797 | 127 792 | 129 669 | 129 938 | 132 868 | 129 471 | 131 098 | B1. IQUITOS: | |
| C.M.A.C. de Maynas | 103 972 | 105 519 | 108 207 | 111 749 | 115 611 | 123 060 | 128 401 | 126 208 | 128 027 | 128 338 | 131 237 | 127 705 | 128 984 | C.M.A.C. de Maynas | |
| Financiera CrediScotia | 1 003 | 990 | 1 017 | 964 | 907 | 943 | 987 | 962 | 965 | 1 032 | 1 061 | 934 | 956 | Financiera CrediScotia | |
| C.M.A.C. de Piura | 302 | 375 | 277 | 319 | 372 | 318 | 346 | 499 | 496 | 418 | 372 | 492 | 566 | C.M.A.C. de Piura | |
| C.R.A.C. Nuestra gente | - | - | - | - | 50 | 32 | 63 | 123 | 181 | 150 | 198 | 340 | 592 | C.R.A.C. Nuestra gente | |
| B2. REQUENA: | 357 | 380 | 368 | 488 | 583 | 396 | 473 | 528 | 555 | 541 | 546 | 553 | 554 | B2. REQUENA: | |
| C.M.A.C. de Maynas | 357 | 380 | 368 | 488 | 583 | 396 | 473 | 528 | 555 | 541 | 546 | 553 | 554 | C.M.A.C. de Maynas | |
| B3. YURIMAGUAS: | 10 568 | 11 017 | 11 115 | 11 560 | 12 642 | 12 862 | 13 289 | 13 216 | 13 495 | 13 796 | 13 700 | 13 564 | 13 760 | B3. YURIMAGUAS: | |
| C.M.A.C. de Maynas | 2 992 | 3 346 | 3 410 | 3 584 | 3 719 | 3 892 | 3 970 | 4 185 | 4 252 | 4 297 | 4 196 | 4 177 | 4 230 | C.M.A.C. de Maynas | |
| C.M.A.C. de Paita | 4 175 | 4 282 | 4 226 | 4 150 | 4 338 | 4 183 | 3 950 | 4 082 | 4 229 | 4 357 | 4 342 | 4 161 | 4 269 | C.M.A.C. de Paita | |
| C.M.A.C. de Piura | 3 401 | 3 389 | 3 479 | 3 826 | 4 585 | 4 787 | 5 369 | 4 949 | 5 014 | 5 142 | 5 162 | 5 226 | 5 261 | C.M.A.C. de Piura | |
| TOTAL SISTEMA FINANCIERO LORETO | 469 068 | 464 551 | 469 771 | 478 104 | 500 800 | 508 047 | 512 925 | 514 262 | 521 038 | 525 466 | 546 188 | 525 718 | 532 095 | TOTAL SISTEMA FINANCIERO LORETO | |

Fuente: Superintendencia de Banca y Seguros. (w w w . s b s . g o b . p e)

Elaboración: BCRP. Sucursal Iquitos. Departamento de Estudios Económicos.

Anexo Nº 21

LORETO: DEPÓSITOS Y OBLIGACIONES DEL SISTEMA FINANCIERO, POR MODALIDAD DE DEPÓSITOS
(Saldos en miles de nuevos soles)

| | 2010 | | | | | | | | | | | | 2011 | | |
|--------------------------------|----------------|----------------|----------------|----------------|----------------|----------------|----------------|----------------|----------------|----------------|----------------|----------------|----------------|--------------------------------|--|
| | Feb. | Mar. | Abr. | May. | Jun. | Jul. | Ago. | Set. | Oct. | Nov. | Dic. | Ene. | Feb. | | |
| A. DEPÓSITOS A LA VISTA | 135 117 | 131 945 | 131 866 | 139 685 | 159 222 | 160 466 | 154 565 | 149 524 | 157 914 | 151 587 | 151 301 | 152 447 | 160 991 | A. DEPÓSITOS A LA VISTA | |
| Empresas bancarias | 135 113 | 131 945 | 131 866 | 139 685 | 159 222 | 160 466 | 154 514 | 149 524 | 157 914 | 151 557 | 151 301 | 152 447 | 160 990 | Empresas bancarias | |
| Empresas no bancarias | 4 | 0 | 0 | 0 | 0 | 0 | 51 | 0 | 0 | 30 | 0 | 0 | 1 | Empresas no bancarias | |
| B. DEPÓSITOS DE AHORRO | 133 149 | 135 316 | 138 702 | 136 511 | 139 332 | 142 331 | 145 269 | 152 487 | 154 581 | 154 088 | 176 882 | 164 889 | 162 777 | B. DEPÓSITOS DE AHORRO | |
| Empresas bancarias | 110 030 | 112 454 | 115 686 | 111 873 | 113 020 | 115 049 | 115 803 | 125 207 | 123 665 | 123 923 | 146 176 | 134 673 | 132 750 | Empresas bancarias | |
| Empresas no bancarias | 23 119 | 22 862 | 23 016 | 24 638 | 26 312 | 27 282 | 29 466 | 27 280 | 30 916 | 30 165 | 30 706 | 30 216 | 30 027 | Empresas no bancarias | |
| C. DEPÓSITOS A PLAZO | 200 802 | 197 290 | 199 203 | 201 908 | 202 246 | 205 250 | 213 091 | 212 251 | 208 543 | 219 791 | 218 005 | 208 382 | 208 327 | C. DEPÓSITOS A PLAZO | |
| Empresas bancarias | 107 723 | 101 871 | 101 236 | 101 467 | 98 394 | 94 922 | 99 049 | 97 995 | 95 741 | 105 711 | 101 598 | 95 010 | 92 944 | Empresas bancarias | |
| Empresas no bancarias | 93 079 | 95 419 | 97 967 | 100 441 | 103 852 | 110 328 | 114 042 | 114 256 | 112 802 | 114 080 | 116 407 | 113 372 | 115 383 | Empresas no bancarias | |
| TOTAL DEPÓSITOS (A+B+C) | 469 068 | 464 551 | 469 771 | 478 104 | 500 800 | 508 047 | 512 925 | 514 262 | 521 038 | 525 466 | 546 188 | 525 718 | 532 095 | TOTAL DEPÓSITOS (A+B+C) | |

Fuente: Superintendencia de Banca y Seguros. (www.sbs.gob.pe)

Elaboración: BCRP. Sucursal Iquitos. Departamento de Estudios Económicos.

Anexo Nº 22

LORETO: DEPÓSITOS Y OBLIGACIONES DEL SISTEMA FINANCIERO, POR TIPO Y DENOMINACIÓN
(Saldos en miles de nuevos soles)

| | 2010 | | | | | | | | | | | | 2011 | | |
|------------------------------|----------------|----------------|----------------|----------------|----------------|----------------|----------------|----------------|----------------|----------------|----------------|----------------|----------------|------------------------------|--|
| | Feb. | Mar. | Abr. | May. | Jun. | Jul. | Ago. | Set. | Oct. | Nov. | Dic. | Ene. | Feb. | | |
| A. MONEDA NACIONAL | 308 285 | 310 296 | 318 124 | 324 012 | 344 855 | 347 099 | 358 220 | 349 427 | 354 302 | 353 792 | 379 573 | 360 189 | 369 071 | A. MONEDA NACIONAL | |
| Depósitos a la vista | 104 391 | 104 802 | 102 679 | 108 510 | 124 921 | 124 549 | 120 169 | 112 029 | 116 581 | 111 328 | 113 933 | 109 383 | 120 003 | Depósitos a la vista | |
| Depósitos de ahorro | 85 642 | 89 347 | 94 659 | 92 220 | 95 428 | 96 587 | 103 634 | 105 814 | 109 022 | 108 658 | 128 521 | 116 643 | 114 556 | Depósitos de ahorro | |
| Depósitos a plazo | 118 252 | 116 147 | 120 786 | 123 282 | 124 506 | 125 963 | 134 417 | 131 584 | 128 699 | 133 806 | 137 119 | 134 163 | 134 512 | Depósitos a plazo | |
| B. MONEDA EXTRANJERA | 160 783 | 154 255 | 151 647 | 154 092 | 155 945 | 160 948 | 154 705 | 164 835 | 166 736 | 171 674 | 166 615 | 165 529 | 163 024 | B. MONEDA EXTRANJERA | |
| Depósitos a la vista | 30 726 | 27 143 | 29 187 | 31 176 | 34 301 | 35 917 | 34 396 | 37 496 | 41 332 | 40 259 | 37 368 | 43 065 | 40 988 | Depósitos a la vista | |
| Depósitos de ahorro | 47 507 | 45 969 | 44 043 | 44 290 | 43 904 | 45 744 | 41 635 | 46 673 | 45 559 | 45 430 | 48 361 | 48 245 | 48 221 | Depósitos de ahorro | |
| Depósitos a plazo | 82 550 | 81 143 | 78 417 | 78 626 | 77 740 | 79 287 | 78 674 | 80 666 | 79 845 | 85 985 | 80 886 | 74 219 | 73 815 | Depósitos a plazo | |
| TOTAL DEPÓSITOS (A+B) | 469 068 | 464 551 | 469 771 | 478 104 | 500 800 | 508 047 | 512 925 | 514 262 | 521 038 | 525 466 | 546 188 | 525 718 | 532 095 | TOTAL DEPÓSITOS (A+B) | |

Fuente: Superintendencia de Banca y Seguros. (www.sbs.gob.pe)

Elaboración: BCRP. Sucursal Iquitos. Departamento de Estudios Económicos.

Síntesis Económica de Loreto Enero 2011

Anexo Nº 23

LORETO: CRÉDITO DEL SISTEMA FINANCIERO
(Saldos en miles de nuevos soles)

| | 2010 | | | | | | | | | | | 2011 | | |
|--|----------------|----------------|----------------|----------------|----------------|----------------|----------------|----------------|----------------|----------------|----------------|----------------|----------------|--|
| | Feb. | Mar. | Abr. | May. | Jun. | Jul. | Ago. | Set. | Oct. | Nov. | Dic. | Ene. | Feb. | |
| TOTAL SISTEMA FINANCIERO LORETO | 774 594 | 790 169 | 813 613 | 831 043 | 840 536 | 856 725 | 878 284 | 903 859 | 925 009 | 947 313 | 954 347 | 952 838 | 989 766 | TOTAL SISTEMA FINANCIERO LORETO |
| A. SISTEMA BANCARIO LORETO | 597 982 | 611 454 | 631 177 | 644 124 | 646 481 | 656 716 | 673 487 | 692 606 | 705 066 | 717 931 | 717 730 | 712 868 | 744 428 | A. SISTEMA BANCARIO LORETO |
| A1. IQUITOS: | 542 311 | 555 329 | 575 363 | 585 153 | 586 733 | 595 537 | 612 871 | 630 774 | 639 667 | 650 032 | 650 105 | 643 245 | 672 836 | A1. IQUITOS: |
| Banco Continental | 204 780 | 210 043 | 218 704 | 219 605 | 223 199 | 225 246 | 224 806 | 232 993 | 242 544 | 248 267 | 247 289 | 241 679 | 262 514 | Banco Continental |
| Banco de Crédito | 121 274 | 129 535 | 135 192 | 139 098 | 135 311 | 136 298 | 143 707 | 152 718 | 154 817 | 154 938 | 153 479 | 152 257 | 152 415 | Banco de Crédito |
| Banco Interbank | 110 900 | 111 236 | 113 438 | 117 496 | 118 034 | 119 806 | 123 290 | 124 166 | 123 744 | 122 892 | 124 249 | 123 165 | 126 294 | Banco Interbank |
| Banco Scotiabank | 68 412 | 66 374 | 69 158 | 69 178 | 69 547 | 72 731 | 79 227 | 78 352 | 74 869 | 78 884 | 80 660 | 82 786 | 88 196 | Banco Scotiabank |
| Banco Mibanco | 31 256 | 32 224 | 32 870 | 33 708 | 34 749 | 35 652 | 36 124 | 36 965 | 38 052 | 39 312 | 38 409 | 37 266 | 37 138 | Banco Mibanco |
| Banco Azteca | 3 124 | 3 322 | 3 482 | 3 632 | 3 549 | 3 607 | 3 715 | 3 700 | 3 824 | 3 976 | 4 240 | 4 376 | 4 584 | Banco Azteca |
| Banco Financiero | 2 565 | 2 595 | 2 519 | 2 436 | 2 344 | 2 197 | 2 002 | 1 880 | 1 817 | 1 763 | 1 779 | 1 716 | 1 695 | Banco Financiero |
| A2. YURIMAGUAS: | 55 671 | 56 125 | 55 814 | 58 971 | 59 748 | 61 179 | 60 616 | 61 832 | 65 399 | 67 899 | 67 625 | 69 623 | 71 592 | A2. YURIMAGUAS: |
| Banco Continental | 38 750 | 39 204 | 38 744 | 41 566 | 41 884 | 43 668 | 43 476 | 44 137 | 47 137 | 49 549 | 49 925 | 51 147 | 52 893 | Banco Continental |
| Banco de Crédito | 16 742 | 16 728 | 16 894 | 17 229 | 17 702 | 17 349 | 16 986 | 17 552 | 18 132 | 18 241 | 17 590 | 18 369 | 18 598 | Banco de Crédito |
| Banco Financiero | 179 | 193 | 176 | 176 | 162 | 162 | 154 | 143 | 130 | 109 | 110 | 107 | 101 | Banco Financiero |
| B. SISTEMA NO BANCARIO LORETO | 176 612 | 178 715 | 182 436 | 186 919 | 194 055 | 200 009 | 204 797 | 211 253 | 219 943 | 229 382 | 236 617 | 239 970 | 245 338 | B. SISTEMA NO BANCARIO LORETO |
| B1. IQUITOS: | 121 744 | 123 350 | 126 924 | 131 232 | 137 193 | 141 987 | 146 648 | 152 140 | 160 324 | 168 794 | 175 492 | 178 749 | 183 046 | B1. IQUITOS: |
| C.M.A.C. de Maynas | 80 366 | 81 480 | 84 261 | 87 595 | 92 110 | 95 788 | 98 737 | 102 133 | 108 060 | 112 777 | 116 028 | 117 133 | 118 287 | C.M.A.C. de Maynas |
| Financiera CrediScotia | 26 912 | 27 278 | 27 620 | 27 958 | 28 526 | 28 799 | 29 408 | 29 966 | 30 805 | 32 681 | 34 650 | 35 776 | 37 214 | Financiera CrediScotia |
| Financiera TFC | 5 570 | 5 401 | 5 424 | 5 430 | 5 381 | 5 603 | 5 866 | 6 147 | 6 394 | 6 599 | 7 005 | 7 256 | 7 587 | Financiera TFC |
| Financiera Efectiva * | 7 056 | 6 754 | 6 615 | 6 500 | 6 432 | 6 394 | 6 234 | 6 260 | 6 296 | 6 316 | 6 769 | 6 696 | 6 748 | Financiera Efectiva * |
| C.M.A.C. de Piura | 1 840 | 2 437 | 3 004 | 3 461 | 3 970 | 4 247 | 4 708 | 5 382 | 5 649 | 6 367 | 6 530 | 6 798 | 7 526 | C.M.A.C. de Piura |
| C.R.A.C. Nuestra Gente | - | - | - | 288 | 774 | 1 156 | 1 695 | 2 252 | 3 120 | 4 054 | 4 510 | 5 090 | 5 684 | C.R.A.C. Nuestra Gente |
| B2. REQUENA: | 4 994 | 5 184 | 5 291 | 5 512 | 5 872 | 5 810 | 5 800 | 5 820 | 5 856 | 5 773 | 5 657 | 5 584 | 5 540 | B2. REQUENA: |
| C.M.A.C. de Maynas | 4 994 | 5 184 | 5 291 | 5 512 | 5 872 | 5 810 | 5 800 | 5 820 | 5 856 | 5 773 | 5 657 | 5 584 | 5 540 | C.M.A.C. de Maynas |
| B2. YURIMAGUAS: | 49 874 | 50 181 | 50 221 | 50 175 | 50 990 | 52 212 | 52 349 | 53 293 | 53 763 | 54 815 | 55 468 | 55 637 | 56 752 | B2. YURIMAGUAS: |
| C.M.A.C. de Paita | 20 217 | 20 550 | 20 716 | 20 600 | 20 972 | 21 953 | 22 335 | 22 544 | 22 505 | 22 902 | 23 085 | 22 985 | 23 004 | C.M.A.C. de Paita |
| C.M.A.C. de Maynas | 11 322 | 11 566 | 11 727 | 12 053 | 12 238 | 12 414 | 12 840 | 13 177 | 13 367 | 13 490 | 14 063 | 14 062 | 14 357 | C.M.A.C. de Maynas |
| C.M.A.C. de Piura | 16 874 | 16 663 | 16 431 | 16 133 | 16 374 | 16 361 | 15 715 | 16 098 | 16 388 | 16 985 | 16 778 | 17 078 | 17 846 | C.M.A.C. de Piura |
| Financiera Efectiva * | 1 461 | 1 402 | 1 347 | 1 389 | 1 406 | 1 484 | 1 459 | 1 474 | 1 503 | 1 438 | 1 542 | 1 512 | 1 545 | Financiera Efectiva * |
| TOTAL SISTEMA FINANCIERO LORETO | 774 594 | 790 169 | 813 613 | 831 043 | 840 536 | 856 725 | 878 284 | 903 859 | 925 009 | 947 313 | 954 347 | 952 838 | 989 766 | TOTAL SISTEMA FINANCIERO LORETO |
| - Moneda Nacional | 611 421 | 628 322 | 648 190 | 656 708 | 667 399 | 682 668 | 702 352 | 722 887 | 743 880 | 763 232 | 774 268 | 774 997 | 796 726 | - Moneda Nacional |
| - Moneda Extranjera | 163 173 | 161 847 | 165 423 | 174 335 | 173 137 | 174 057 | 175 932 | 180 972 | 181 129 | 184 081 | 180 079 | 177 841 | 193 040 | - Moneda Extranjera |

* Edpyme Efectiva hasta marzo 2010.

Fuente: Superintendencia de Banca y Seguros. (www.sbs.gob.pe)

Elaboración: BCRP, Sucursal Iquitos, Departamento de Estudios Económicos.

Anexo Nº 24

LORETO: CARTERA PESADA EN EL SISTEMA FINANCIERO 1/
(En porcentajes)

| | 2010 | | | | | | | | | | | 2011 | | |
|--|-------------|------------|------------|------------|-------------|-------------|-------------|------------|-------------|-------------|------------|------------|------------|--|
| | Feb. | Mar. | Abr. | May. | Jun. | Jul. | Ago. | Set. | Oct. | Nov. | Dic. | Ene. | Feb. | |
| A. SISTEMA BANCARIO LORETO | 2,0 | 2,0 | 2,0 | 2,3 | 2,1 | 1,6 | 1,5 | 1,4 | 1,4 | 1,2 | 1,3 | 1,3 | 1,3 | A. SISTEMA BANCARIO LORETO |
| A1. IQUITOS: | 2,1 | 2,1 | 2,1 | 2,4 | 2,2 | 1,7 | 1,7 | 1,5 | 1,5 | 1,3 | 1,4 | 1,4 | 1,3 | A1. IQUITOS: |
| Banco Continental | 1,6 | 1,7 | 1,8 | 2,4 | 1,8 | 1,2 | 1,8 | 1,2 | 1,0 | 0,6 | 0,5 | 0,6 | 0,5 | Banco Continental |
| Banco de Crédito | 1,7 | 1,1 | 1,1 | 1,3 | 1,2 | 1,1 | 1,4 | 1,6 | 1,4 | 1,4 | 1,7 | 1,7 | 1,3 | Banco de Crédito |
| Banco Interbank | 3,3 | 3,4 | 3,3 | 3,2 | 3,3 | 2,2 | 0,8 | 0,8 | 0,9 | 0,5 | 0,8 | 1,0 | 0,9 | Banco Interbank |
| Banco Scotiabank | 2,0 | 2,5 | 2,6 | 2,6 | 3,0 | 2,7 | 2,1 | 2,3 | 2,5 | 2,5 | 2,6 | 2,2 | 2,5 | Banco Scotiabank |
| Banco Mibanco | 2,4 | 2,7 | 3,0 | 2,7 | 2,8 | 2,9 | 2,4 | 2,7 | 3,7 | 3,4 | 3,5 | 4,1 | 4,0 | Banco Mibanco |
| Banco Azteca | 7,9 | 9,1 | 11,1 | 12,5 | 9,8 | 9,9 | 11,1 | 10,4 | 11,8 | 12,6 | 9,5 | 9,0 | 9,0 | Banco Azteca |
| Banco Financiero | 2,7 | 2,7 | 2,6 | 2,8 | 2,8 | 3,4 | 3,4 | 3,1 | 3,1 | 3,0 | 2,8 | 2,9 | 2,8 | Banco Financiero |
| A2. YURIMAGUAS: | 0,6 | 0,5 | 1,1 | 1,1 | 0,6 | 0,5 | 0,5 | 1,0 | 1,1 | 1,1 | 0,6 | 0,7 | 1,1 | A2. YURIMAGUAS: |
| Banco Continental | 0,5 | 0,4 | 0,6 | 1,2 | 0,5 | 0,5 | 0,6 | 0,6 | 0,8 | 0,8 | 0,7 | 0,8 | 0,5 | Banco Continental |
| Banco de Crédito | 0,7 | 0,6 | 2,1 | 0,6 | 0,6 | 0,2 | 0,2 | 1,9 | 1,8 | 1,8 | 0,2 | 0,2 | 2,9 | Banco de Crédito |
| Banco Financiero | 2,7 | 2,7 | 2,7 | 2,8 | 2,8 | 3,4 | 3,4 | 3,1 | 3,1 | 2,9 | 2,8 | 2,9 | 2,7 | Banco Financiero |
| B. SISTEMA NO BANCARIO LORETO | 5,9 | 5,9 | 5,8 | 5,9 | 6,1 | 8,5 | 5,9 | 6,1 | 6,0 | 5,9 | 5,3 | 5,2 | 5,2 | B. SISTEMA NO BANCARIO LORETO |
| B1. IQUITOS: | 4,4 | 4,5 | 4,5 | 4,7 | 4,6 | 8,1 | 4,5 | 4,9 | 4,8 | 4,6 | 4,0 | 4,1 | 4,1 | B1. IQUITOS: |
| C.M.A.C. de Maynas | 5,1 | 5,2 | 5,1 | 5,1 | 4,9 | 10,1 | 4,8 | 4,5 | 4,6 | 4,4 | 4,2 | 4,4 | 4,5 | C.M.A.C. de Maynas |
| Financiera TFC | 5,9 | 5,8 | 5,5 | 5,5 | 5,6 | 5,0 | 5,9 | 6,5 | 6,0 | 5,8 | 5,8 | 5,9 | 6,7 | Financiera TFC |
| Financiera CrediScotia | 2,3 | 2,4 | 2,9 | 3,6 | 3,7 | 3,7 | 3,7 | 3,7 | 3,6 | 3,6 | 3,4 | 3,2 | 2,9 | Financiera CrediScotia |
| Financiera Efectiva * | 3,8 | 3,8 | 3,8 | 4,0 | 3,7 | 3,7 | 3,7 | 3,7 | 3,9 | 3,7 | 3,8 | 4,0 | 3,7 | Financiera Efectiva |
| C.M.A.C. de Piura | 0,8 | 0,9 | 1,0 | 3,7 | 3,8 | 3,5 | 4,7 | 5,5 | 4,0 | 3,8 | 3,7 | 4,0 | 4,5 | C.M.A.C. de Piura |
| C.R.A.C. Nuestra gente | - | - | - | 0,0 | 0,0 | 0,0 | 0,0 | 34,4 | 24,8 | 19,1 | 0,4 | 0,7 | 1,2 | C.R.A.C. Nuestra gente |
| B2. REQUENA: | 2,8 | 1,7 | 1,8 | 1,8 | 2,0 | 2,4 | 3,0 | 2,7 | 3,1 | 3,4 | 3,0 | 3,2 | 4,1 | B2. REQUENA: |
| C.M.A.C. de Maynas | 2,8 | 1,7 | 1,8 | 1,8 | 2,0 | 2,4 | 3,0 | 2,7 | 3,1 | 3,4 | 3,0 | 3,2 | 4,1 | C.M.A.C. de Maynas |
| B3. YURIMAGUAS: | 10,0 | 9,9 | 9,6 | 9,7 | 10,5 | 10,3 | 10,0 | 9,9 | 10,0 | 10,0 | 9,8 | 9,0 | 8,7 | B3. YURIMAGUAS: |
| C.M.A.C. de Maynas | 6,6 | 6,3 | 6,3 | 5,8 | 5,5 | 5,6 | 5,3 | 5,3 | 5,7 | 5,6 | 5,4 | 5,5 | 5,2 | C.M.A.C. de Maynas |
| C.M.A.C. de Paita | 7,3 | 5,8 | 6,7 | 7,3 | 8,8 | 9,0 | 8,8 | 8,9 | 9,2 | 9,6 | 9,6 | 8,5 | 9,8 | C.M.A.C. de Paita |
| C.M.A.C. de Piura | 16,0 | 18,0 | 16,1 | 16,1 | 17,0 | 16,2 | 16,3 | 15,5 | 15,2 | 14,6 | 14,4 | 12,9 | 10,7 | C.M.A.C. de Piura |
| Financiera Efectiva * | 3,8 | 3,8 | 3,8 | 4,0 | 3,7 | 3,7 | 3,7 | 3,7 | 3,9 | 3,7 | 3,8 | 4,0 | 3,7 | Financiera Efectiva |
| TOTAL SISTEMA FINANCIERO LORETO | 2,9 | 2,8 | 2,9 | 3,1 | 3,0 | 3,2 | 2,6 | 2,5 | 2,5 | 2,4 | 2,3 | 2,3 | 2,3 | TOTAL SISTEMA FINANCIERO LORETO |

1/ cifras preliminares.

* Edpyme Efectiva hasta marzo 2010.

Fuente: Empresas del Sistema Financiero de Loreto y Superintendencia de Banca y Seguros.

Elaboración: BCRP. Sucursal Iquitos. Departamento de Estudios Económicos.

VII. Ficha Técnica del Indicador de Actividad Económica Regional

Es un indicador parcial, que busca medir la evolución de la economía regional, a partir de los principales sectores, los cuales representan el 52,0 por ciento del valor agregado bruto de Loreto, publicado por el INEI.

El indicador se obtiene mediante la agregación ponderada de los índices sectoriales, utilizando como factor de ponderación la estructura porcentual anual del año 2007, elaborado por el INEI.

$$\text{Indicador regional} = \sum_{i=1}^n I_{\text{sector } i(t)} * w_i$$

I_i = Índice del sector i en el período (mes) t

n = Número de sectores que componen el índice

w_i = Peso relativo ponderado del sector i en base a su contribución al PBI departamental 2007.

Lo sectores que incluye son: agropecuario, pesca, minería, manufactura, electricidad y agua, servicios gubernamentales y servicios financieros.

El índice de los sectores agropecuario, pesca, minería, manufactura, electricidad y agua, se calcula en base al valor bruto de producción, de la siguiente manera:

$$\text{Índice sector } i = \left[\frac{VBP_{it}}{VBP_i \text{ prom. 2007}} \right] * 100$$

Donde:

i = Sector analizado

VBP_{it} = Valor Bruto de la Producción del sector i del mes t a precios de 1994.

$VBP_{i \text{ prom. 2007}}$ = Valor Bruto de Producción promedio 2007 del sector i a precios de 1994.

Procedimiento:

- La clasificación de los sectores productivos se basa en la Clasificación Industrial Internacional Uniforme (CIIU-Revisión 3).
- Las fuentes de la información sectorial son:
 - Para los sectores agropecuario, pesca y minería sus respectivos ministerios.

- Para el sector manufactura: Encuesta de la Dirección Regional de la Producción y la Encuesta directa a empresas representativas.
- Para el sector electricidad y agua: Osinergmin, Electro Oriente y EPS SEDALORETO S.A.
- Para los sectores servicios gubernamentales y servicios financieros: Gobierno Regional de Loreto y la SBS, respectivamente.

c) El valor bruto de producción de los sectores agropecuario, pesca, minería, electricidad y agua, se obtiene de la aplicación de los precios del año base (1994), a los volúmenes de producción. Los precios del año base, son los utilizados por la Dirección Nacional de Cuentas Nacionales del INEI.

d) El valor de los servicios gubernamentales se calcula a partir del gasto en *remuneraciones y bienes y servicios* del Gobierno Regional, que se deflactan a precios de 1994, utilizando el IPC e IPM, en cada caso.

e) El valor de los servicios financieros se calcula a partir de los saldos de intermediación (créditos y depósitos) de las instituciones financieras que operan en Loreto, deflactados a precios de 1994, utilizando el IPC.

g) Estructura del indicador regional

| Sector | Ponderación (%) 1/ |
|---------------------------|--------------------|
| Agropecuario | 15,8 |
| Pesca | 1,0 |
| Minería | 7,9 |
| Manufactura | 12,6 |
| Electricidad y agua | 2,0 |
| Servicios gubernamentales | 10,9 |
| Servicios financieros 2/ | 1,8 |
| Total | 52,0 |

1/ Estructura del valor agregado bruto de Loreto del año 2007, publicado por el INEI.

2/ Se considera como ponderación el promedio nacional.