



BANCO CENTRAL DE RESERVA DEL PERÚ
SUCURSAL IQUITOS

SÍNTESIS ECONÓMICA DE LORETO
ENERO 2011 ^{1/}

DEPARTAMENTO DE ESTUDIOS ECONÓMICOS

CONTENIDO

	<u>Página</u>
RESEÑA INTRODUCTORIA	03
I. ACTIVIDAD PRODUCTIVA	04
1.1. Producción.....	04
1.1.1. Producción agropecuaria.....	04
1.1.2. Producción pesquera.....	07
1.1.3. Producción de hidrocarburos.....	07
1.1.4. Producción manufacturera.....	08
1.1.5. Producción de electricidad y agua potable.....	09
1.1.6. Turismo.....	10
1.1.7. Comercio: encuesta de ventas.....	10
1.1.8. Expectativas empresariales.....	11
II. TIPO DE CAMBIO	13
2.1. Tipo de cambio del mercado informal de Iquitos.....	13
III. SECTOR EXTERNO	13
3.1. Exportaciones.....	13
3.2. Importaciones.....	15
IV. FINANZAS PÚBLICAS	15
4.1. Gobierno central.....	15
4.2. Gobierno regional.....	16
V. MONEDA Y CRÉDITO	18
5.1. Depósitos del sistema financiero.....	18
5.2. Crédito del sistema financiero.....	19
VI. INFORMACIÓN ESTADÍSTICA	22
Anexo N° 01: Producción agropecuaria.....	23
Anexo N° 02: Siembras agrícolas por campaña.....	24
Anexo N° 03: Cosechas agrícolas.....	25
Anexo N° 04: Producción pesquera.....	26
Anexo N° 05: Producción de madera rolliza.....	27
Anexo N° 06: Producción de madera aserrada.....	28
Anexo N° 07: Producción de petróleo crudo.....	28
Anexo N° 08 y 09: Producción manufacturera.....	29 y 30
Anexo N° 10: Empleo formal urbano.....	31
Anexo N° 11: Arribos y pernотaciones a establecimientos de hospedaje.....	31
Anexo N° 12: Producción de energía eléctrica y agua potable.....	32
Anexo N° 13 y 14: Exportaciones FOB.....	33 y 34
Anexo N° 15: Importaciones FOB.....	35
Anexo N° 16: Ingresos corrientes del gobierno central.....	35
Anexo N° 17: Ejecución de ingresos del gobierno regional.....	36
Anexo N° 18: Ejecución de gastos del gobierno regional.....	37
Anexo N° 19: Programa de inversiones del gobierno regional.....	38
Anexo N° 20: Depósitos y obligaciones del sistema financiero por entidad.....	39
Anexo N° 21: Depósitos y obligaciones del sistema financiero según modalidad.....	40
Anexo N° 22: Depósitos y obligaciones del sistema financiero por tipo.....	40
Anexo N° 23: Crédito del sistema financiero.....	41
Anexo N° 24: Cartera pesada en el sistema financiero.....	42
VII FICHA TÉCNICA	43

DIRECCIÓN EN INTERNET

<http://www.bcrp.gob.pe/proyeccion-institucional/sucursales/iquitos/loreto.html>

RESEÑA INTRODUCTORIA

En enero 2011, el **indicador de actividad económica regional** disminuyó en 0,4 por ciento respecto a similar mes del año anterior, como resultado del desempeño negativo los sectores productivos pesca, hidrocarburos y, electricidad y agua.

En **turismo**, durante el presente mes se registraron 13 409 arribos de turistas a Iquitos y 27 547 pernотaciones; inferiores en 7,4 y 6,2 por ciento, respectivamente, con relación a similar mes del año anterior, debido al menor flujo de turistas nacionales.

La **encuesta a empresarios** de Iquitos, reveló que el 48 por ciento disminuyó sus ventas; el 30 por ciento registró incremento y el 22 por ciento restante las mantuvo estables frente a enero del año anterior. Las expectativas empresariales avizoran un escenario económico estable dentro de un mes, tres meses y doce meses, tanto para el país como para las empresas locales.

Las **exportaciones** regionales (US\$ 3,3 millones) aumentaron en US\$ 1,7 millones frente a enero del año anterior, debido a los mayores volúmenes y precios de exportación de los combustibles, así como a la fuerte expansión de las ventas de equipo petrolero. Las **importaciones** alcanzaron US\$ 33,6 millones, mayores en US\$ 29,9 millones respecto a enero del año anterior, debido al

incremento generalizado de las importaciones según Uso o Destino Económico (CUODE).

Los **ingresos corrientes** del gobierno central sumaron S/. 24,5 millones en enero 2011, mayores en S/. 2,3 millones frente a similar mes del año anterior, como resultado de la mayor recaudación de los impuestos a los ingresos, impuesto general a las ventas aplicado a las importaciones e impuesto general a las ventas interno.

Los **gastos del gobierno regional** totalizaron S/. 53,2 millones en enero 2011, superiores en S/. 1,1 millones frente a similar mes del año anterior, cifra que representó una disminución real de 0,2 por ciento, explicada por la contracción de los gastos de capital. La **inversión** disminuyó en S/. 1,6 millones (-62,0 por ciento) respecto a similar mes del año anterior, debido al menor gasto en los sectores planeamiento y educación.

Al 31 de enero 2011, los **depósitos** del sistema financiero alcanzaron S/. 525,7 millones, registrando un crecimiento real anual de 7,4 por ciento; y las **colocaciones** registraron un saldo de S/. 952,8 millones, experimentando una expansión real anual de 22,5 por ciento. La **cartera atrasada** representó el 2,3 por ciento de las colocaciones brutas totales, menor en 0,8 puntos porcentuales frente enero 2010.

I. ACTIVIDAD PRODUCTIVA

1.1. Producción

En enero 2011, el indicador de actividad económica regional disminuyó en 0,4 por ciento respecto a similar mes del año anterior, como resultado del desempeño negativo de los sectores pesca, hidrocarburos y, electricidad y agua. En particular, disminuyeron los sectores pesca (-53,8 por ciento) e hidrocarburos (-9,8 por ciento). En el caso de pesca influyeron los factores

hidrológicos; y en hidrocarburos la menor producción fiscalizada de petróleo crudo.

Por el contrario, avanzaron los sectores servicios financieros, servicios del gobierno, agropecuario y manufactura, en particular, el primero (16,7 por ciento), impulsado por el dinamismo de los créditos otorgados por las instituciones financieras.

CUADRO 1
INDICADOR DE ACTIVIDAD ECONÓMICA REGIONAL 1/ 2/
(Variación porcentual respecto a similar mes del año anterior)

Sector	Ponderación	ENERO
	3/	2011
Agropecuario	15,8	6,8
Agrícola		2,7
Pecuario		28,7
Pesca	1,0	-53,8
Hidrocarburos	7,9	-9,8
Manufactura	12,6	1,6
Primaria		11,8
No primaria		0,2
Electricidad y agua	2,0	-1,3
Servicios gubernamentales	10,9	8,9
Servicios financieros	1,8	16,7
Total	52,0	-0,4

1/ Es un indicador parcial de la actividad económica de la región que alcanza una cobertura de 52,0 por ciento del valor agregado bruto de la producción regional según cifras del INEI.

2/ Actualizado con información al 25 de marzo de 2010

3/ Considera la estructura productiva de la región para el año 2007 según cifras del INEI. En el caso de los servicios financieros se considera como ponderación el promedio nacional (1,8 por ciento)

Fuente: Direcciones Regionales del MINAG, Dirección Regional de la Producción y empresas, Perúpetro, OSINERGMIN, Electro Oriente, EPS Loreto, Gobierno Regional de Loreto y SBS.

Elaboración: BCRP. Sucursal Iquitos.

1.1.1. Producción agropecuaria

El valor bruto de la producción agropecuaria creció 6,8 por ciento respecto a enero del año anterior, como resultado de las mayores áreas cosechadas de algunos cultivos, como arroz cáscara, papaya, maíz amarillo duro y plátano; del dinamismo de la crianza intensiva de aves, así como por la presencia

factores climáticos favorables (creciente de los ríos por debajo del promedio normal). En consecuencia, tanto el sub-sector agrícola como pecuario registraron un desempeño positivo. El retraso de la creciente de los ríos favoreció las cosechas de algunos cultivos transitorios y permanentes.

CUADRO Nº 2
VALOR BRUTO DE LA PRODUCCIÓN AGROPECUARIA
(Variaciones porcentuales reales)

	ENERO	
	2010	2011
Sub-sector agrícola	5,9	2,1
Sub-sector pecuario	17,2	28,7
Sector agropecuario	7,8	6,8

Fuente: Dirección Regional de Agricultura de Loreto.

Elaboración: BCRP. Sucursal Iquitos. Departamento de Estudios Económicos.

El valor bruto de la producción agrícola creció en 2,1 por ciento, debido al aumento de la producción de los principales cultivos, en particular arroz cáscara (2 566 toneladas) y plátano (211 toneladas), en el caso de arroz debido a las mayores áreas cosechadas como resultado de las mayores siembras en los meses de setiembre y octubre de 2010, en Alto Amazonas; y en plátano debido a la creciente de los ríos que facilita sus cosechas

y traslado, además la creciente está por debajo del nivel normal y por ahora no hay ocurrencia de inundaciones. Sin embargo, ello fue atenuado, en parte, por la menor producción de yuca y maíz choclo; en el caso de yuca debido a la creciente de los ríos e inadecuado mantenimiento de las plantaciones; y en maíz choclo por la migración de siembras hacia la obtención de maíz amarillo por su mejor precio en chacra.

**CUADRO Nº 3
PRODUCCIÓN DE PRINCIPALES PRODUCTOS AGRÍCOLAS 1/
(Toneladas)**

CULTIVO	ENERO		Var. %
	2010	2011	
Arroz cáscara	7 843	10 409	32,7
Plátano	29 079	29 290	0,7
Yuca	31 173	29 393	-5,7
Maíz choclo	2 939	2 535	-13,7
Limón	1 003	1 024	2,1
Papaya	920	1 113	21,0
Piña	1 953	2 050	5,0
Caña de azúcar	15 461	15 633	1,1
Maíz amarillo	7 418	7 549	1,8
Camu camu	1 282	1 267	-1,2

1/ Cifras preliminares.

Fuente: Dirección Regional de Agricultura de Loreto.

Elaboración: BCRP. Sucursal Iquitos. Departamento de Estudios Económicos.

**GRÁFICO Nº 1
PARTICIPACIÓN EN EL VBP
AGRÍCOLA
ENERO 2011**

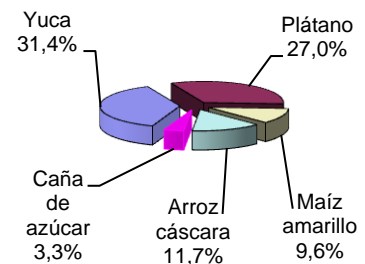

Los precios en chacra de los principales cultivos registraron un comportamiento al alza, así, entre los que más crecieron destacaron palma aceitera y maíz amarillo

duro; mientras que solo registró disminución el precio de sachá inchi; en tanto, el precio de caña de azúcar no registró variación alguna respecto a enero del año anterior.

**CUADRO Nº 4
PRECIOS EN CHACRA DE PRINCIPALES CULTIVOS
(Nuevos soles por Kg.)**

CULTIVOS	ENERO		Var. %
	2010	2011	
Arroz cáscara	0,43	0,48	11,6
Plátano	0,28	0,30	7,1
Yuca	0,27	0,30	11,1
Caña de azúcar	0,10	0,10	0,0
Maíz amarillo duro	0,56	0,63	12,5
Palma aceitera	0,24	0,28	16,7
Sachá inchi	2,02	1,66	-17,8
Camu camu	0,86	0,87	1,2

Fuente: Dirección Regional de Agricultura de Loreto.

Elaboración: BCRP. Sucursal Iquitos. Departamento de Estudios Económicos.

En enero se sembraron 5,3 mil hectáreas de cultivos varios, superficie superior en 0,9 por ciento a la registrada en similar mes de la campaña anterior, favorecida por los mayores precios en chacra, y las ligeras lluvias las cuales facilitaron la preparación de los terrenos. En consecuencia, aumentaron las siembras de maíz amarillo, yuca y plátano. Sin embargo, disminuyeron las siembras de

arroz y camu camu; inclusive no se registraron siembras de palma aceitera y sachá inchi por menor apoyo con créditos.

En la campaña agrícola 2010-2011, periodo agosto-enero se sembraron 70,3 mil hectáreas, superficie inferior en 0,8 por ciento frente a la campaña anterior, por menor apoyo con créditos y bajos rendimientos.

**CUADRO Nº 5
SUPERFICIE SEMBRADA (Has.) 1/**

	ENERO		Var. %	CAMPAÑA AGRÍCOLA 2/		Var. %
	2010	2011		2009-2010	2010-2011	
-Arroz cáscara	953	593	-37,8	15 414	14 784	-4,1
-Maíz amarillo duro	615	692	12,5	18 874	20 596	9,1
-Yuca	2 311	2 383	3,1	21 200	20 864	-1,6
-Plátano	449	520	15,8	4 333	4 237	-2,2
-Frijol grano seco	0	0	-	339	266	-21,5
-Frijol caupí (chiclayo)	0	0	-	1 055	861	-18,4
-Palma aceitera	54	0	-100,0	1 032	340	-67,1
-Sacha inchi	22	0	-100,0	120	0	-100,0
-Camu camu	131	107	-18,3	1 112	230	-79,3
-Otros	689	974	41,4	7 418	8 122	9,5
TOTAL	5 224	5 269	0,9	70 897	70 300	-0,8

1/ Cifras preliminares

2/ Agosto 2010-enero 2011.

Fuente: Dirección Regional de Agricultura de Loreto.

Elaboración: BCRP. Sucursal Iquitos. Departamento de Estudios Económicos.

Respecto a los factores climáticos e hidrológicos, las lluvias fueron escasas e inferiores con relación a enero del año anterior. La temperatura mínima fue de 23,3 °C y la máxima de 32,1 °C, ambas menores en 1,1 y 2,6 °C, respectivamente, con relación a similar mes del año anterior.

El caudal del río Amazonas inició su periodo de creciente y alcanzó los 111,18 msnm, inferior respecto a similar mes del año

anterior; los demás ríos como el Marañón, Ucayali, Napo y Nanay también registraron menores caudales respecto al año anterior.

Con el incremento del caudal de los ríos y lagunas amazónicas se espera la inundación de las áreas de terrenos bajos y restingas bajas, trayendo consigo la escasez de áreas para la siembras; sin embargo, la disponibilidad del recurso hídrico es favorable para el transporte fluvial.

**GRÁFICO Nº 2
NIVEL DEL AGUA DEL RÍO AMAZONAS**

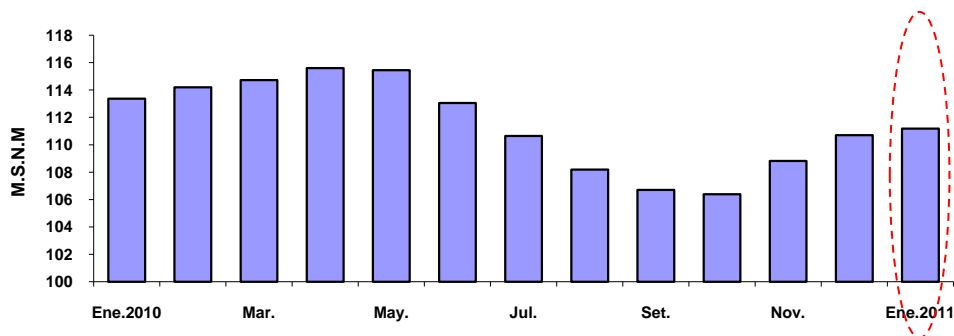

Fuente: Dirección Regional de Agricultura de Loreto.

Elaboración: BCRP. Sucursal Iquitos. Dpto. de Estudios Económicos.

El valor bruto de la producción pecuaria registró un aumento real de 28,7 por ciento respecto a enero del año anterior, impulsado por el mayor dinamismo de la crianza intensiva de animales, por lo cual se registró un crecimiento generalizado en todos los rubros explicativos, en particular, la

producción de carne de aves (497 toneladas) y huevos (105 toneladas), ambos vinculados a la mayor instalación de unidades de producción (granjas avícolas) y a la disponibilidad del insumo maíz. Por otro lado, la producción de carne de ovino no registro variación alguna respecto a similar mes del año anterior.

**CUADRO Nº 6
PRODUCCIÓN PECUARIA 1/
(Toneladas)**

ESPECIES	ENERO		Var. % Real
	2010	2011	
Carne de ave	1 435	1 932	34,6
Carne de porcino	216	219	1,4
Carne de vacuno	134	154	14,9
Carne de ovino	5	5	0,0
Carne de búfalo	13	16	23,1
Huevos	259	365	40,9
Leche	225	227	0,9
Total pecuario	2 287	2 918	28,7

1/ Cifras preliminares.

Fuente: Dirección Regional de Agricultura de Loreto.

Elaboración: BCRP. Sucursal Iquitos. Departamento de Estudios Económicos.

**GRÁFICO Nº 3
PARTICIPACIÓN EN EL VBP
PECUARIO
ENERO 2011**

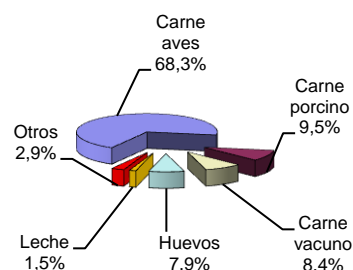

1.1.2. Producción pesquera

La actividad pesquera registró una disminución de 53,8 por ciento respecto a enero del año anterior, debido a factores hidrológicos. En consecuencia, el desembarque de pescado para consumo humano cayó en 1 868 toneladas, como resultado del menor ingreso de pescado

fresco de las especies ractacara (-623 toneladas), llambina (-367 toneladas) y otras especies.

Por su parte, la comercialización de peces ornamentales vivos creció 32,7 por ciento, debido a mayores ventas al mercado externo.

**CUADRO Nº 7
PRODUCCIÓN PESQUERA CONTINENTAL**

	ENERO		Var. %
	2010	2011	
I. -Consumo humano (TM.)	3 384	1 516	-55,2
Fresco	3 274	1 458	-55,5
-Llambina	947	580	-38,8
-Ractacara	884	261	-70,5
-Boquichico	247	104	-57,9
-Palometa	53	74	39,6
-Sardina	105	54	-48,6
-Otras especies	1 038	385	-62,9
Salpreso	58	25	-56,9
Seco-salado	52	33	-36,5
II.-Ornamentales (Miles de unidades)	504	669	32,7
- Mercado interno	0	3	-
- Mercado externo	504	666	32,1
- Stock remanente y/o mortandad	0	0	-
TOTAL (I+II)			-53,8

Fuente: Dirección Regional de la Producción de Loreto.

Elaboración: BCRP. Sucursal Iquitos. Departamento de Estudios Económicos.

1.1.3. Producción de hidrocarburos

La producción fiscalizada de petróleo crudo totalizó 894 mil barriles, volumen que representó el 48,8 por ciento del total país, asimismo se redujo en 97 mil barriles (-9,8 por ciento) respecto a enero del año anterior. La

disminución fue generalizada en todos los lotes en explotación, con excepción del lote 31-B que registró un desempeño positivo. En este mes no se registró ningún pozo en desarrollo ni exploratorio.

**CUADRO N° 8
PRODUCCIÓN DE PETRÓLEO CRUDO
(Miles de barriles)**

	ENERO		Var. %
	2010	2011	
Pluspetrol Norte	979	882	-9,9
Lote 1-AB	584	555	-5,0
Lote 8	395	327	-17,2
The Maple Energy	12	12	0,0
Lote 31-B	8	9	12,5
Lote 31-E	4	3	-25,0
Total	991	894	-9,8

Fuente: Perúpetro S.A.

Elaboración: BCRP. Sucursal Iquitos. Departamento de Estudios Económicos.

**GRÁFICO N° 4
PRODUCCIÓN DE PETRÓLEO POR EMPRESAS**

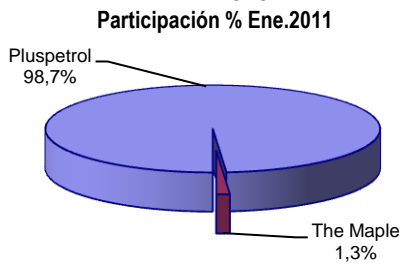

**GRÁFICO N° 5
PRODUCCIÓN DE PETRÓLEO CRUDO Y PRECIO INTERNACIONAL**

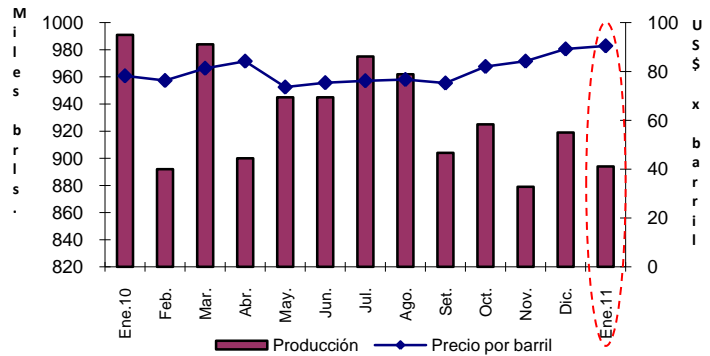

Elaboración: BCRP. Sucursal Iquitos. Dpto. de Estudios Económicos

1.1.4. Producción manufacturera

La actividad manufacturera se expandió 1,6 por ciento respecto a enero del año anterior, como resultado del dinamismo tanto de la

industria primaria como no primaria. La primera impulsada por la mayor producción de refinados de petróleo.

**CUADRO N° 9
VALOR BRUTO DE LA PRODUCCIÓN DEL SECTOR MANUFACTURERA
(Variación real) 1/**

	ENERO	
	2010	2011
Manufactura primaria	2,1	11,8
Manufactura no primaria	19,9	0,2
Total	17,4	1,6

1/ Respecto al mismo mes o periodo del año anterior.

Fuente: Dirección Regional de la Producción de Loreto y Encuestas a Empresas Industriales.

Elaboración: BCRP. Sucursal Iquitos. Departamento de Estudios Económicos.

Sub-sector manufactura primaria

La industria primaria creció 11,8 por ciento respecto a enero del año anterior, debido a la mayor producción de embutidos de chanco y refinados de petróleo. En el caso de refinados de petróleo influyeron la mayor producción de turbo A-1, diesel B5 y residual

de primaria que transfiere a las refinerías de la costa; y también el incremento de los precios promedio de los combustibles en 29,1 por ciento con relación a enero del año anterior. Sin embargo, las ventas de combustibles se redujeron en 8,3 por ciento.

CUADRO Nº 10
ÍNDICE DE VOLUMEN FÍSICO DE LA MANUFACTURA PRIMARIA

CIU	RAMAS DE ACTIVIDAD	ENERO		Var. %
		2010	2011	
1511	Productos cárnicos	19,7	20,3	3,0
2320	Refinación de petróleo	141,0	157,7	11,8
Total		136,8	153,0	11,8

Fuente: Dirección Regional de la Producción de Loreto y Encuesta a Empresas Industriales.
Elaboración: BCRP. Sucursal Iquitos. Departamento de Estudios Económicos.

Sub-sector manufactura no primaria

La industria no primaria avanzó 0,2 por ciento, inducida por el dinamismo de las líneas de actividad orientadas al mercado externo, como conservas de palmito y madera aserrada, con excepción de la caída de la producción de triplay. También influyó la mayor producción de algunos rubros orientados al mercado interno, como motores

para pozos petroleros, alimentos para animales, mallas metálicas y hélices, impresión, bebidas gaseosas, productos lácteos, motocicletas y motokar, productos de panadería y oxígeno industrial. Dichos resultados en parte fueron atenuados por la menor reparación de bombas, y por la caída de ladrillos, bebidas malteadas y triplay.

CUADRO Nº 11
ÍNDICE DE VOLUMEN FÍSICO DE LA MANUFACTURA NO PRIMARIA

CIU	RAMAS DE ACTIVIDAD	ENERO		Var. %
		2010	2011	
1513	Conservas de palmito	31,6	65,1	106,0
1520	Productos lácteos	51,0	58,5	14,7
1531	Pilado de arroz	40,8	0,0	-100,0
1533	Alimentos para animales	0,9	1,4	55,6
1541	Productos de panadería	73,7	32,5	6,2
1553	Bebidas malteadas	59,9	47,1	-21,4
1554	Bebidas gaseosas	168,8	207,0	22,6
2010	Madera aserrada	64,3	77,2	20,1
2021	Triplay	142,7	121,0	-15,2
2212	Periódicos	1 039,7	1 039,7	0,0
2221	Impresión	22,1	27,4	24,0
2411	Oxígeno industrial	59,4	60,1	1,2
2693	Ladrillos	4,0	0,6	-85,0
2899	Mallas metálicas y hélices	235,5	352,4	49,6
2911	Motores para pozos	10,4	42,5	308,6
2912	Bombas para pozos	6,1	0,4	-93,4
3591	Motocicletas y motokar	198,1	215,9	9,0
Total		89,3	89,5	0,2

Fuente: Dirección Regional de la Producción de Loreto y Encuesta a Empresas Industriales.
Elaboración: BCRP. Sucursal Iquitos. Departamento de Estudios Económicos.

1.1.5. Producción de electricidad y agua

El sector electricidad y agua disminuyó en 1,3 por ciento respecto a enero del año anterior, debido a la contracción de la producción de agua (-7,0 por ciento), ya que electricidad creció 2,0 por ciento. En el caso de agua por la menor captación del recurso hídrico por parte de la planta

operadora ante la vaciante del río Nanay. En electricidad influyó el dinamismo de todas las centrales térmicas, con excepción de la caída de Iquitos Wartsilla y Yurimaguas. La ciudad de Yurimaguas se encuentra conectada al Sistema Eléctrico Interconectado Nacional.

**CUADRO Nº 12
PRODUCCIÓN DE ELECTRICIDAD Y AGUA POTABLE**

	ENERO		Var. %
	2010	2011	
I. Electricidad (KWH)	22 501 163	22 941 790	2,0
C.T. Caballo Cocha	193 920	206 960	6,7
C.T. Iquitos Diesel	337 658	1 033 898	206,2
C.T. Iquitos Wartsilla	19 765 139	19 513 616	-1,3
C.T. Requena	323 200	339 200	5,0
C.T. Nauta	238 696	254 260	6,5
C.T. Contamana	278 205	297 964	7,1
C.T. Tamshiyacu	43 152	55 944	29,6
C.T. Yurimaguas	1 321 193	1 239 948	-6,1
II. Agua potable (M³)	3 255 776	3 026 399	-7,0
TOTAL			-1,3

Fuente: Electro Oriente S.A. y EPS Loreto S.A.

Elaboración: BCRP. Sucursal Iquitos. Departamento de Estudios Económicos.

1.1.6. Turismo

De acuerdo con información de la Dirección Regional de Comercio Exterior, Turismo y Artesanía de Loreto, en enero 2011 se registraron 13 409 arribos de turistas a Iquitos y 27 547 pernoctaciones; menores en 7,4 y en 6,2 por ciento, cada caso, respecto a

similar mes del año anterior, debido al menor flujo de turistas nacionales. El turismo receptivo conformado por 3 527 extranjeros registró un incremento de 1,5 por ciento, mientras que el turismo interno registró una disminución de 10,3 por ciento.

**CUADRO Nº 13
ARRIBOS Y PERNOCTACIONES 1/
(Número de personas)**

	ENERO		Var. %
	2010	2011	
Arribos	14 486	13 409	-7,4
- Nacionales	11 012	9 882	-10,3
- Extranjeros	3 474	3 527	1,5
Pernoctaciones	29 362	27 547	-6,2
- Nacionales	21 968	19 957	-9,2
- Extranjeros	7 394	7 590	2,7

1/ cifras preliminares, corresponden solo a la provincia de Maynas.

Fuente: Dirección Regional de Comercio Exterior, Turismo y Artesanía de Loreto

Elaboración: BCRP. Sucursal Iquitos. Departamento de Estudios Económicos.

1.1.7. Comercio: Encuesta de ventas

La encuesta sobre ventas, aplicada a 46 empresas de Iquitos, de los sectores industria, comercio y servicios, reveló que el 48 por ciento de empresarios registró disminución; el 30 por ciento las incrementó; y el 22 por ciento las mantuvo respecto a enero del año anterior.

En el sector industria, el 50 por ciento de las empresas encuestadas reportó menores ventas, entre ellas, las empresas de ensamblaje de motocicletas, y la refinadora de petróleo. Asimismo, en el sector servicios, el 55 por ciento de las empresas registró disminución, en

particular, algunos hoteles y agencias de aduana. En el sector comercio, el 38 por ciento de los encuestados reportó que sus ventas se redujeron frente a enero del año anterior.

Referente a las expectativas para febrero 2011, el 45 por ciento de los empresarios proyecta mayores niveles de ventas. Dicho porcentaje es menor en 1 punto porcentual a lo proyectado para enero 2011; otro 48 por ciento de la muestra prevé que sus ventas se mantengan estables; y solo el 7 por ciento restante de la muestra espera reducción en sus ventas.

CUADRO Nº 14
IQUITOS: ENCUESTA DE VENTAS A EMPRESAS – ENERO 2011
(Porcentaje de empresas)

SECTORES	VENTAS						EXPECTATIVAS			Tasa de Respuesta
	ENE.11 / DIC.10			ENE.11 / ENE.10			FEBRERO 2011			
	+	=	-	+	=	-	+	=	-	
Sector industria	36	18	46	36	14	50	40	55	5	55
Sector comercio	8	23	69	31	31	38	46	46	8	72
Sector servicios	18	27	55	18	27	55	55	36	9	65
Total	24	22	54	30	22	48	45	48	7	64

Fuente: Encuestas a las principales empresas de la ciudad de Iquitos.
Elaboración: BCRP. Sucursal Iquitos: Departamento de Estudios Económicos.

En el sector comercio, se aplicó la encuesta a 13 empresas, de las cuales, el 38 por ciento respondió que sus ventas se redujeron respecto a enero del año anterior, en particular, algunas ferreterías, farmacias y las que expenden electrodomésticos; mientras que, un 31 por ciento reportó mayores ventas;

otro 31 por ciento registró similares niveles de ventas respecto a enero del año anterior.

En cuanto a las expectativas para febrero 2011, el 46 por ciento proyecta incremento, otro porcentaje igual estabilidad y el 8 por ciento espera menores ventas.

CUADRO Nº 15
IQUITOS: ENCUESTA DE VENTAS A EMPRESAS COMERCIALES
DICIEMBRE 2010
(Porcentaje de empresas)

Rubros Comerciales	VENTAS						EXPECTATIVAS			Tasa de Respuesta
	ENE.11 / DIC.10			ENE.11 / ENE.10			FEBRERO 2011			
	+	=	-	+	=	-	+	=	-	
Grandes almacenes	0	0	100	100	0	0	100	0	0	33
Vehículos y motores	0	0	100	100	0	0	100	0	0	50
Productos farmacéuticos	0	0	100	0	0	100	0	100	0	50
Art. Constr. y ferretería	0	0	100	0	0	100	0	50	50	100
Electrodomésticos y prendas de vestir	0	0	100	0	50	50	50	50	0	100
Servicentros	0	50	50	50	50	0	50	50	0	100
Librería y papelería	50	0	50	50	0	50	100	0	0	100
Prod. agroveterinarios	0	100	0	0	100	0	0	100	0	67
Total	8	23	69	31	31	38	46	46	8	72

Fuente: Encuestas a las principales empresas de la ciudad de Iquitos.
Elaboración: BCRP. Sucursal Iquitos: Departamento de Estudios Económicos.

1.1.8. Expectativas empresariales

La encuesta aplicada a empresas industriales, comerciales y de servicios, entre grandes y medianas, permitió conocer las expectativas empresariales frente a la situación económica del país y de las empresas mismas.

Referente a la situación económica del país, los empresarios se muestran conservadores en sus proyecciones para el próximo mes (59 por ciento), próximos tres meses (59 por ciento) y próximos 12 meses (51 por ciento).

En cuanto a las perspectivas de la situación económica de las empresas, los empresarios también se muestran conservadores para el próximo mes (54 por ciento), próximos tres meses (56 por ciento) y; de acá a doce meses (56 por ciento). Adicionalmente, un 46 por ciento de la muestra espera que la situación de las empresas mejore para el próximo mes; un 44 por ciento proyecta lo mismo para los próximos tres meses y también para los próximos doce meses siguientes.

CUADRO Nº 16
EXPECTATIVA EMPRESARIAL
(En porcentaje)

	Situación económica del país			Situación económica de las empresas		
	1 mes	3 meses	12 meses	1 mes	3 meses	12 meses
Industria						
Mejor	27	33	47	33	40	40
Igual	73	67	53	67	60	60
Peor	0	0	0	0	0	0
Comercio						
Mejor	54	54	54	62	54	54
Igual	46	46	46	38	46	46
Peor	0	0	0	0	0	0
Servicios						
Mejor	45	36	45	45	36	36
Igual	55	64	55	55	64	64
Peor	0	0	0	0	0	0
Total						
Mejor	41	41	49	46	44	44
Igual	59	59	51	54	56	56
Peor	0	0	0	0	0	0

Fuente: Encuestas a las principales empresas de la ciudad de Iquitos.
Elaboración: BCRP. Sucursal Iquitos. Departamento de Estudios Económicos.

GRÁFICO Nº 6
EVOLUCIÓN DE LAS EXPECTATIVAS PARA LOS PRÓXIMOS TRES MESES
(En porcentaje)

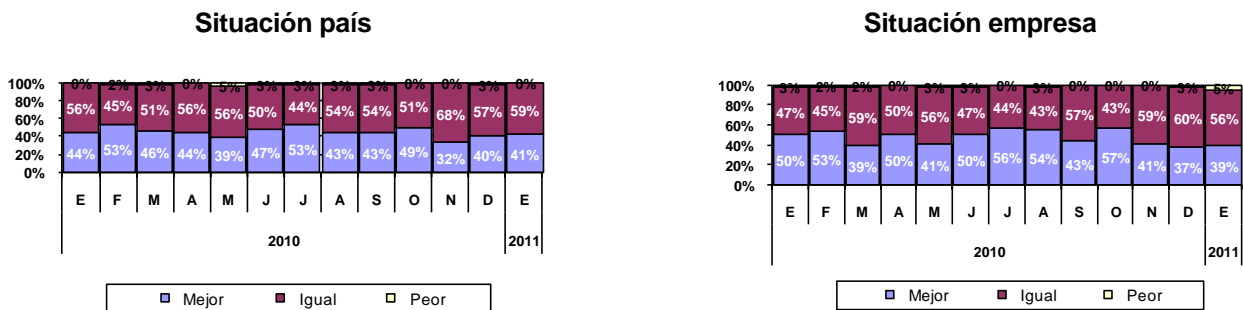

Fuente: Encuestas a las principales empresas de la ciudad de Iquitos.
Elaboración: BCRP. Sucursal Iquitos. Departamento de Estudios Económicos.

Las expectativas sobre las principales variables empresariales para febrero 2011 apuntan hacia la estabilidad, excepto para las ventas, que crecen. Así, el 56,4 por ciento de

los empresarios señaló los inventarios; el 76,9 por ciento los precios de venta; el 69,2 por ciento indicó los precios de los insumos y el 71,8 por ciento las órdenes de compra.

GRÁFICO Nº 7
EXPECTATIVAS DE PRINCIPALES VARIABLES EMPRESARIALES
(En porcentaje)

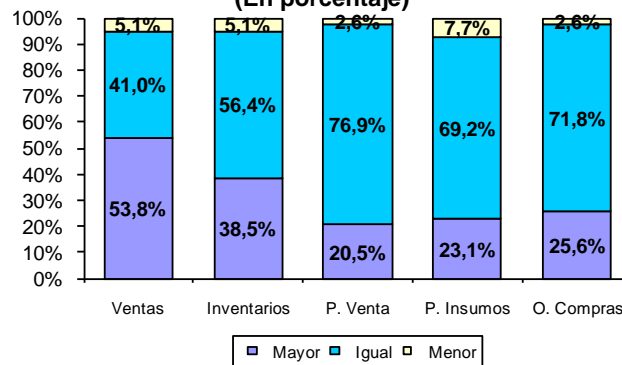

Fuente: Encuestas a las principales empresas de la ciudad de Iquitos.
Elaboración: BCRP. Sucursal Iquitos. Departamento de Estudios Económicos.

II. TIPO DE CAMBIO

2.1. Tipo de cambio informal

En enero, el tipo de cambio venta en el mercado informal de Iquitos registró una ligera disminución, alcanzado una cotización,

promedio mensual de S/. 2,797 por dólar, menor tanto a la del mes anterior, como respecto a similar mes del año anterior.

GRÁFICO Nº 8
IQUITOS: TIPO DE CAMBIO EN EL MERCADO INFORMAL
(TIPO VENTA)

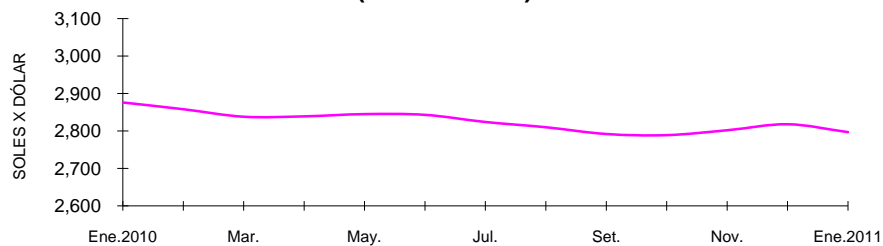

Fuente: Encuesta a cambistas de la ciudad de Iquitos
Elaboración: BCRP. Sucursal Iquitos. Departamento de Estudios Económicos.

III. SECTOR EXTERNO

3.1. Exportaciones FOB

Las exportaciones regionales totalizaron US\$ 3,3 millones en enero 2011, mayores en US\$ 1,7 millones respecto a similar mes del año anterior, como resultado de las mayores ventas de equipo petrolero, y mayores volúmenes exportados de combustibles.

Las exportaciones de productos tradicionales (US\$ 787 mil) registraron un incremento de 10,5 por ciento, debido a los mayores volúmenes y precios de exportación de los combustibles (5,3 y 5,0 por ciento, cada uno).

Las ventas de productos no tradicionales (US\$ 1,2 millones) aumentaron en 35,7 por ciento, por las mayores ventas de peces ornamentales vivos, productos agropecuarios (conserva de palmito), y otros no tradicionales; los cuales fueron atenuados, en parte, por la caída de las ventas de productos forestales, en particular madera aserrada.

Las exportaciones de otros productos también registraron dinamismo y fueron impulsados por ventas de equipo petrolero.

CUADRO N° 17
EXPORTACIONES POR GRUPOS DE PRODUCTOS 1/
(Valor FOB en miles de US dólares)

GRUPO DE PRODUCTOS	ENERO		Var. %
	2009	2010	
1. Productos tradicionales	712	787	10,5
Combustibles	712	787	10,5
2. Productos no tradicionales	883	1 198	35,7
Forestales	241	104	-56,8
Pesqueros ornamentales	424	551	30,0
Agropecuarios	99	202	104,0
Otros productos 2/	119	341	186,6
3. Otros productos 3/	0	1 289	-
Total (1+2+3)	1 595	3 274	105,3

1/ Información preliminar.

2/ Incluye cemento, harina de trigo y animales vivos.

3/ Incluye reparación de bienes de capital y equipo petrolero.

Fuente: SUNAT. www.sunat.gob.pe

Elaboración: BCRP. Sucursal Iquitos. Departamento de Estudios Económicos.

Respecto a la estructura de las exportaciones departamentales, en enero 2011, las no tradicionales representaron 36,6 por ciento,

las exportaciones tradicionales el 24,0 por ciento y el rubro “otros productos” el 39,4 por ciento de la oferta exportable regional.

GRÁFICO N° 9
LORETO: ESTRUCTURA DE LAS EXPORTACIONES POR GRUPO DE PRODUCTOS

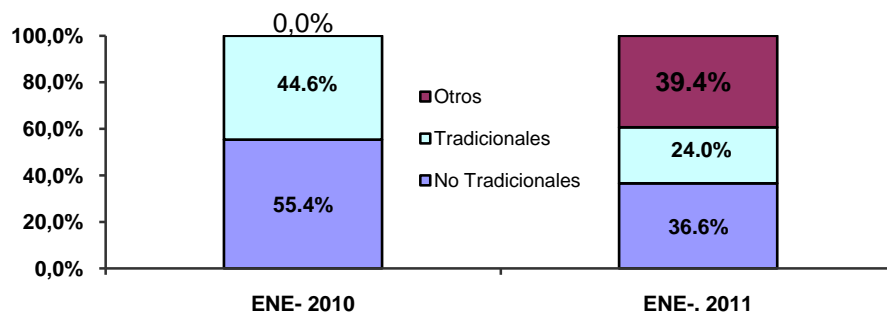

Elaboración: BCRP. Sucursal Iquitos. Departamento de Estudios Económicos

Los volúmenes exportados en enero 2011 fueron: 7 509 barriles de combustibles, 156 m³ madera aserrada, 637 mil unidades de peces

ornamentales vivos, 862 toneladas de cemento, 3 216 toneladas de arena y 66 toneladas de conservas de palmito.

CUADRO N° 18
EXPORTACIONES POR GRUPOS DE PRODUCTOS 1/
(Volumen exportado de principales productos)

GRUPO DE PRODUCTOS	ENERO		Var. %
	2010	2011	
1. Productos tradicionales			
Combustibles 2/	7 129	7 509	5,3
2. Productos no tradicionales			
Forestales 3/	420	156	-62,9
Pesqueros ornamentales 4/	538	637	18,4
Agropecuarios 5/	32	66	106,3

1/ Información preliminar.

2/ barriles

3/ m³ de productos forestales (madera aserrada y triplay)

4/ miles de unidades.

5/ TM (palmito en conservas).

Fuente: SUNAT. www.sunat.gob.pe

Los principales mercados de destino de las exportaciones regionales fueron: Bolivia, Colombia y Hong Kong. El primer país

adquirió el 39,1 por ciento del valor de los productos, Colombia el 28,8 por ciento y Hong Kong el 11,0 por ciento.

CUADRO Nº 19
PRINCIPALES PAÍSES DE DESTINO Y PRINCIPAL PRODUCTO EXPORTADO
(ENERO 2011)

PAÍS	% DEL TOTAL	PRINCIPAL PRODUCTO
Bolivia	39,1	Equipo petrolero.
Colombia	28,8	Combustibles, cemento, preformas, alimentos, bebidas y otros.
Hong Kong	11,0	Peces ornamentales vivos.
Estados Unidos	5,1	Peces ornamentales vivos y conserva en palmito.
Argentina	4,7	Conservas de palmito.
Brasil	3,5	Cemento y arena.
Japón	1,7	Peces ornamentales vivos.
No declarados	1,7	Combustibles.
Otros países	4,4	Madera aserrada, peces ornamentales vivos
Total	100,0	

Fuente: SUNAT. www.sunat.gob.pe

Elaboración: BCRP. Sucursal Iquitos. Departamento de Estudios Económicos

3.2 Importaciones FOB

Las importaciones totalizaron US\$ 33,6 millones en enero 2011, mayores en US\$ 29,9 millones con relación a similar mes del año anterior, debido al incremento generalizado de las importaciones según Uso o Destino Económico (CUODE).

Las importaciones de bienes de capital aumentaron en US\$ 24,7 millones, impulsadas por las mayores compras para la industria de gas del lote 88-Camisea (Cusco), principalmente turbinas de gas y sus accesorios, y enfriadores para turbinas de gas de Suecia; así como compresores de USA.

Las importaciones de materias primas se incrementaron en US\$ 3,6 millones (112,0 por ciento), como resultado de las mayores compras de combustibles, es decir, 39 632 barriles de gasolina mayor a 92 octanos (nafta craqueada) de Brasil, y 19 416 barriles de diesel 2 de Estados Unidos.

Las importaciones de bienes de consumo registraron un aumento de US\$ 1,6 millones, explicado por las compras de bienes de consumo no duradero, en particular, productos alimenticios, como 3 000 toneladas de azúcar blanca Itamaratí de Brasil.

CUADRO Nº 20
IMPORTACIONES SEGÚN USO O DESTINO ECONÓMICO 1/
(Valor FOB en miles de US dólares)

	ENERO		Var.
	2010	2011	%
1. Bienes de consumo	15	1 592	10 513,3
No duradero	0	1 576	-
Duraderos	15	16	6,7
Diversos	0	0	-
2. Materias primas	3 249	6 889	112,0
Combustibles y lubricantes	3 157	6 642	110,4
Para la agricultura	0	2	-
Para la industria	92	245	166,3
3. Bienes de capital	433	25 143	5 706,7
Materiales de construcción	9	230	2 455,6
Para la agricultura	0	0	-
Para la industria	408	24 913	6 006,1
Equipos de transporte	16	0	-100,0
Total (1+2+3)	3 697	33 624	809,5

1/ Importaciones realizadas por la aduana de Iquitos.

Fuente: SUNAT. www.sunat.gob.pe

Elaboración: BCRP. Sucursal Iquitos. Departamento de Estudios Económicos.

IV. FINANZAS PÚBLICAS

4.1. Gobierno central

Los ingresos corrientes del gobierno central totalizaron S/. 24,5 millones en enero 2011, superiores en S/. 2,3 millones frente a similar mes del año anterior, este resultado se explicó por el mayor dinamismo de la recaudación de los impuestos a los ingresos, impuesto general a las ventas aplicado a las importaciones e IGV operaciones internas.

Los ingresos tributarios fueron de S/. 24,3 millones, registrando un incremento de S/. 2,3 millones, inducido por el aumento de la recaudación de los impuesto a los ingresos (S/. 1,0 millones), impuesto general a las ventas aplicado a las importaciones e impuesto general a la ventas interno, con incrementos de S/. 0,6 millones, cada uno.

CUADRO Nº 21
INGRESOS CORRIENTES DEL GOBIERNO CENTRAL
(Miles de nuevos soles)

	ENERO		
	2010	2011	Var. Real 1/
a. INGRESOS TRIBUTARIOS	22 044	24 325	8,0
1. Impuestos a los ingresos	11 233	12 253	6,8
- Personas naturales	3 082	4 045	28,4
- Personas jurídicas	8 090	8 074	-2,3
- Regularización	61	134	115,0
2. Impuesto a las importaciones	7	16	123,7
3. Impuesto general a las ventas (IGV)	5 995	7 253	18,4
- Interno	3 101	3 705	16,9
- Importaciones	2 894	3 548	20,0
4. Impuesto selectivo al consumo (ISC) 2/	3 739	3 749	-1,9
5. Otros ingresos tributarios	1 070	1 054	-3,6
b. INGRESOS NO TRIBUTARIOS	133	152	11,8
INGRESOS CORRIENTES	22 177	24 477	8,0

1/ Variación en términos reales
2/ Incluye ISC por operaciones externas
Fuente: SUNAT. www.sunat.gob.pe

4.2. Gobierno regional

Los gastos del Gobierno Regional totalizaron S/. 53,2 millones en enero 2011, superiores en S/. 1,1 millones respecto a similar mes del año anterior, importe que representó una disminución real de 0,2 por ciento, explicada por la contracción de los gastos de capital en S/. 2,3 millones, y la ausencia de servicio de

la deuda, ello fue contrarrestado, en parte, por el incremento de los gastos corrientes en S/. 4,6 millones. La caída de los gastos de capital se vincularon a las menores inversiones no financieras; mientras el crecimiento de los gastos corrientes a los mayores gastos en personal y obligaciones.

CUADRO Nº 22
GASTO DEL GOBIERNO REGIONAL
POR TIPO DE GASTO
(Miles de nuevos soles)

	ENERO		
	2010	2011	Var. % real
A. GASTOS CORRIENTES	47 602	52 206	7,3
-Personal y obligaciones	34 723	41 741	17,6
-Pensiones y prestaciones	6 390	6 550	0,3
-Bienes y servicios	6 162	3 915	-37,8
-Otros gastos corrientes	327	0	-100,0
B. GASTOS DE CAPITAL	3 205	951	-71,0
-Inversiones	2 505	209	-91,8
-Inversiones financieras	0	742	-
-Otros gastos de capital	700	0	-100,0
C. SERVICIO DE LA DEUDA	1 295	0	-100,0
-Intereses	1 295	0	-100,0
Total (A + B + C):	52 102	53 157	-0,2

Fuente: Gobierno Regional de Loreto.
Elaboración: BCRP. Sucursal Iquitos. Departamento de Estudios Económicos.

Los gastos fueron financiados básicamente con recursos ordinarios (S/. 49,6 millones); y en menor cuantía con fondos del canon y

sobre canon (S/. 3,3 millones). Los primeros crecieron en S/. 6,9 millones, mientras los segundos cayeron en S/. 5,2 millones.

CUADRO Nº 23
GASTOS DEL GOBIERNO REGIONAL
POR FUENTE DE FINANCIAMIENTO
(Miles de nuevos soles)

	ENERO		
	2010	2011	Var. % real
Recursos ordinarios	42 733	49 624	13,6
Canon y sobre canon, Regalías, Rentas Aduana y Part....	8 497	3 251	-62,6
Recursos directamente recaudados	591	282	-53,3
Recursos por Oper. Ofi. de Créd. Interno	281	0	-100,0
Donaciones y transferencias	0	0	-
Total	52 102	53 157	-0,2

Fuente: Gobierno Regional de Loreto.

Elaboración: BCRP. Sucursal Iquitos. Departamento de Estudios Económicos.

La inversión del ente estatal disminuyó en S/. 1,6 millones (-62,0 por ciento) respecto a enero del año anterior, como resultado del menor gasto en planeamiento y educación.

Particularmente, la inversión disminuyó en el sector planeamiento (-S/. 1,0 millones) y en

educación (-81,7 por ciento). Además en otros sectores no se ejecutó gasto alguno, particularmente en saneamiento. En cambio, la inversión avanzó en el sector agropecuario (S/. 0,6 millones), monto otorgado en forma créditos para apoyo agrícola, y en pesca para el fomento de la producción pesquera.

CUADRO Nº 24
INVERSIÓN DEL GOBIERNO REGIONAL
(Miles de nuevos soles)

FUNCIONES	ENERO		
	2010	2011	Var. %
Agropecuaria	4	606	15 050,0
Comercio	0	0	-
Cultura y deporte	0	0	-
Educación	841	154	-81,7
Energía	72	0	-100,0
Industria	0	0	-
Justicia	0	0	-
Medio ambiente	0	0	-
Minería	0	0	-
Orden público y seguridad	0	0	-
Pesca	0	136	-
Planeamiento, gestión y reserva de contingencia	1 030	39	-96,2
Protección social	28	16	-42,9
Salud	15	0	-100,0
Saneamiento	515	0	-100,0
Trabajo	0	0	-
Transporte	0	0	-
Turismo	0	0	-
Vivienda y desarrollo urbano	0	0	-
TOTAL	2 505	951	-62,0

Fuente: Gobierno Regional de Loreto.

Elaboración: BCRP. Sucursal Iquitos. Departamento de Estudios Económicos.

V. MONEDA Y CRÉDITO

5.1. Depósitos del sistema financiero

Los depósitos del sistema financiero de Loreto totalizaron S/. 525,7 millones al finalizar enero 2011, cifra mayor en S/. 46,8 millones a la registrada en similar mes del año anterior, lo que en valores reales representó un incremento de 7,4 por ciento.

La liquidez en moneda nacional registró un aumento real anual de 13,0 por ciento, debido principalmente al dinamismo de los depósitos a plazo, de ahorro y a la vista. En cambio, la liquidez en moneda extranjera registró una caída real anual de 3,0 por ciento, ante los menores depósitos a plazo y de ahorro.

Las captaciones de las empresas bancarias

se incrementaron en 2,3 por ciento, en valores reales; asimismo, las captaciones de las instituciones de microfinanzas lo hicieron a una mayor tasa (24,0 por ciento).

Al 31 de enero de 2011, las empresas bancarias alcanzaron una participación relativa del 72,7 por ciento en la liquidez total y; las instituciones de microfinanzas representaron el 27,3 por ciento restante; con ello, las empresas bancarias redujeron su participación en 3,6 puntos porcentuales.

La dolarización de la liquidez se ubicó en 31,5 por ciento, menor en 3,4 puntos porcentuales respecto a enero 2010.

CUADRO Nº 25
DEPÓSITOS DEL SISTEMA FINANCIERO
(Saldo en miles de nuevos soles)

	ENERO		Var. % Real
	2010	2011	
Empresas Bancarias	365 548	382 130	2,3
Instituciones de Microfinanzas	113 323	143 588	24,0
- Cajas Municipales	112 072	142 314	24,3
- Cajas Rurales	-	340	-
- Financieras	1 251	934	-26,9
Moneda Nacional	311 829	360 189	13,0
Moneda Extranjera	167 043	165 529	-3,0
Vista	139 127	152 447	7,2
Ahorro	138 036	164 889	16,9
A plazo	201 708	208 382	1,1
Total	478 871	525 718	7,4

Fuente: Superintendencia de Banca y Seguros (SBS).

Elaboración: BCRP. Sucursal Iquitos. Departamento de Estudios Económicos.

GRÁFICO Nº 10
DEPÓSITOS DEL SISTEMA FINANCIERO POR TIPO DE MONEDA
(Variaciones porcentuales reales anuales)

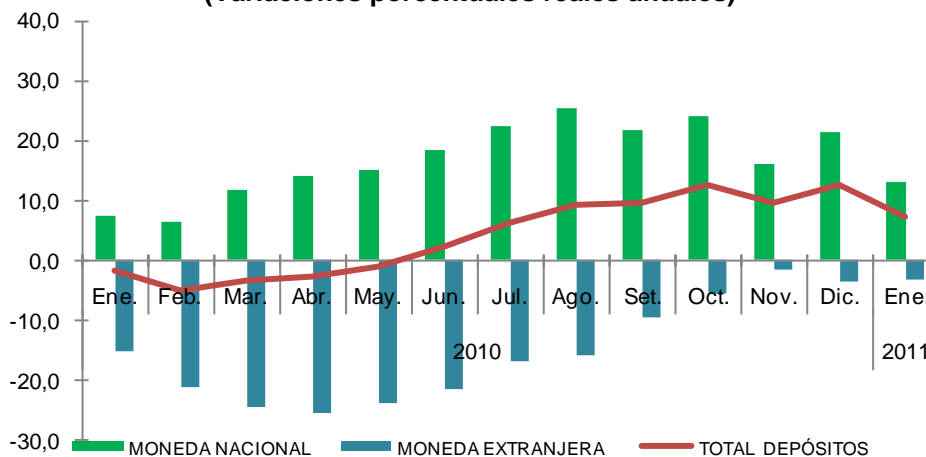

Fuente: Superintendencia de Banca y Seguros (SBS).

Elaboración: BCRP. Sucursal Iquitos. Departamento de Estudios Económicos.

La mayor participación en los depósitos la tienen las siguientes instituciones: Banco Continental (28,3 por ciento), CMAC de Maynas (25,2 por ciento), Banco de Crédito

(21,7 por ciento), Banco Interbank (11,8 por ciento) y Banco Scotiabank (9,8 por ciento); las cuales, en su conjunto, captan el 96,8 por ciento del total de depósitos.

**CUADRO Nº 26
PARTICIPACIÓN EN LOS DEPÓSITOS**

	ENERO 2011		
	Miles de S/.	Mes	Acumulada
Banco Continental	148 987	28,3	28,3
C.M.A.C. Maynas	132 435	25,2	53,5
Banco de Crédito	114 203	21,7	75,2
Banco Interbank	61 910	11,8	87,0
Banco Scotiabank	51 495	9,8	96,8
C.M.A.C. Piura	5 718	1,1	97,9
Banco MiBanco	4 631	0,9	98,8
C.M.A.C. Paita	4 161	0,8	99,6
Financiera CrediScotia	934	0,2	99,8
Banco Azteca	649	0,1	99,9
C.R.A.C. Nuestra Gente	340	0,1	100,0
Banco Financiero	255	0,0	100,0
Total	525 718	100,0	

Fuente: Superintendencia de Banca y Seguros (SBS)

Elaboración: BCRP. Sucursal Iquitos. Departamento de Estudios Económicos.

5.2. Crédito del sistema financiero

El crédito del sistema financiero de Loreto alcanzó los S/. 952,8 millones a fines de enero de 2011, saldo mayor en S/. 191,5 millones al registrado en similar mes del año anterior, importe que representó un crecimiento real de 22,5 por ciento. El crédito en soles creció a una tasa de 26,3 por ciento, y de dólares en 8,3 por ciento.

La participación relativa del crédito en moneda nacional creció de 78,9 por ciento en enero del año anterior a 81,3 por ciento en el presente mes; es decir, se incrementó en 2,4 puntos porcentuales; mientras que, en

moneda extranjera disminuyó de 21,1 a 18,7 por ciento, entre los meses referidos; lo cual indica la preferencia de las familias y las empresas por el endeudamiento en moneda nacional.

El crédito otorgado por las empresas bancarias registró un incremento real anual de 18,6 por ciento, ante los mayores saldos de casi todos los bancos. Asimismo, las colocaciones de las instituciones de microfinanzas crecieron 35,9 por ciento, impulsadas por el dinamismo de las cajas municipales, en particular, la de Maynas.

**CUADRO Nº 27
CRÉDITO DEL SISTEMA FINANCIERO
(Saldo en miles de nuevos soles)**

	ENERO		
	2010	2011	Var. % real
Empresas bancarias	588 448	712 868	18,6
Instituciones de microfinanzas	172 856	239 970	35,9
- Cajas municipales	132 108	183 640	36,0
- Cajas rurales	-	5 090	-
- Financieras	39 244	51 240	27,8
- EDPYME's	1 503	-	-
Moneda nacional	600 631	774 997	26,3
Moneda extranjera	160 673	177 841	8,3
Total	761 304	952 838	22,5

Fuente: Superintendencia de Banca y Seguros. (www.sbs.gob.pe)

Elaboración: BCRP. Sucursal Iquitos. Departamento de Estudios Económicos.

GRÁFICO Nº 11
CRÉDITOS DEL SISTEMA FINANCIERO POR TIPO DE MONEDA
(Variaciones porcentuales reales anuales)

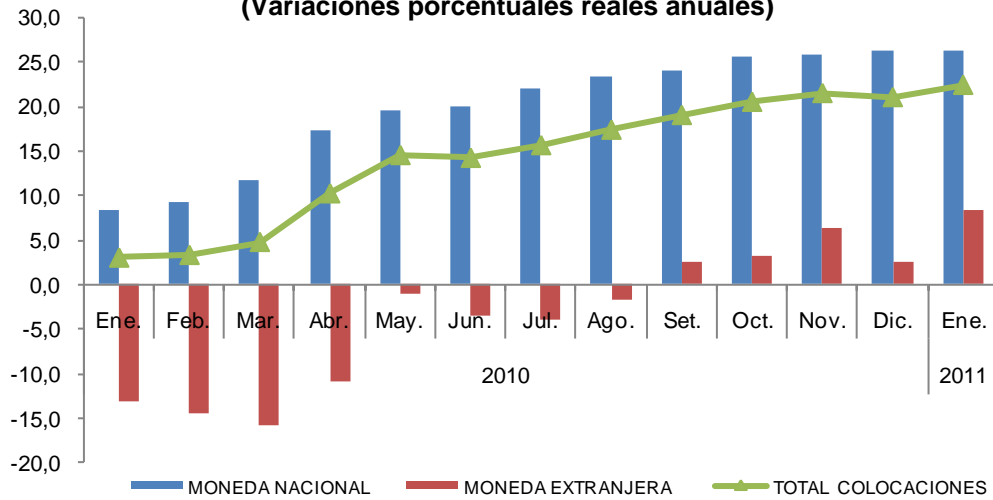

Fuente: Superintendencia de Banca y Seguros (SBS).
Elaboración: BCRP. Sucursal Iquitos. Departamento de Estudios Económicos.

La mayor participación relativa, en el total de los créditos otorgados, la tienen los bancos Continental (30,7 por ciento), Crédito (17,9 por ciento) e Interbank (12,9 por ciento), los cuales en conjunto intermediaron el 61,5 por

ciento del total. Por su parte, las instituciones de microfinanzas intermediaron el 25,2 por ciento del total de colocaciones, destacando la CMAC Maynas, con el 14,4 por ciento y Financiera CrediScotia con el 3,8 por ciento.

CUADRO Nº 28
PARTICIPACIÓN EN LOS CRÉDITOS

	ENERO 2011		
	Miles de S/.	Mes	Acumulado
Banco Continental	292 826	30,7	30,7
Banco de Crédito	170 626	17,9	48,6
C.M.A.C. Maynas	136 779	14,4	63,0
Banco Interbank	123 165	12,9	75,9
Banco Scotiabank	82 786	8,7	84,6
Banco Mibanco	37 266	3,9	88,5
Financiera CrediScotia	35 776	3,8	92,3
C.M.A.C. Piura	23 876	2,5	94,8
C.M.A.C. Paita	22 985	2,4	97,2
Financiera Efectiva	8 208	0,9	98,1
Financiera TFC	7 256	0,8	98,9
C.R.A.C. Nuestra Gente	5 090	0,5	99,4
Banco Azteca	4 376	0,4	99,8
Banco Financiero	1 823	0,2	100,0
Total	952 838	100,0	

Fuente: Superintendencia de Banca y Seguros (SBS).
Elaboración: BCRP. Sucursal Iquitos. Departamento de Estudios Económicos.

Según la última clasificación de la SBS, por tipo de crédito, incluyendo los créditos otorgados por el Banco de la Nación y Agrobanco, así como los créditos indirectos, los créditos de consumo no revolventes

representan el 31,4 por ciento del total; seguidos de los créditos otorgados a las medianas empresas y de los créditos a pequeñas empresas, con participaciones de 19,9 y 17,4 por ciento, respectivamente.

CUADRO Nº 29
COLOCACIONES POR TIPO DE CRÉDITO 1/
(Saldo en miles de nuevos soles)

	DIC. 2010	ENE. 2011	Var. % Real
Consumo no revolventes	392 281	401 000	1,8
Consumo revolventes	125 983	126 416	-0,1
Corporativos	11 279	9 772	-13,7
Grandes empresas	98 853	101 637	2,4
Hipotecario	75 967	77 227	1,3
Medianas empresas	248 834	254 695	2,0
Microempresas	87 392	84 038	-4,2
Pequeñas empresas	220 844	222 353	0,3
Total	1 261 432	1 277 137	0,9

1/ cifras preliminares, incluyen las colocaciones del Banco de la Nación y Agrobanco, así como los créditos indirectos.

Fuente: Superintendencia de Banca y Seguros (SBS).

Elaboración: BCRP. Sucursal Iquitos. Departamento de Estudios Económicos.

Por tipo de crédito y entidad, la participación más importante de las empresas bancarias en el otorgamiento de créditos se da en la de medianas empresas (91,7 por ciento del total);

por su lado, la participación más importante de las cajas municipales se da en el otorgamiento de créditos microempresas (39,5 por ciento del total).

CUADRO Nº 30
COLOCACIONES POR TIPO DE CRÉDITO Y ENTIDAD 1/
(Saldo en miles de nuevos soles)

		2010	2011	Var. % Real
		Diciembre	Enero	
Consumo no revolventes	Empresas bancarias	196 875	201 673	2,0
	Cajas municipales	64 770	65 485	0,7
	Cajas rurales	271	286	5,1
	Financieras	22 008	22 941	3,8
	Nación	108 358	110 616	1,7
Consumo revolventes	Empresas bancarias	113 925	114 206	-0,1
	Financieras	12 057	12 209	0,9
Corporativos	Empresas bancarias	11 279	9 772	-13,7
Grandes empresas	Empresas bancarias	98 853	101 637	2,4
	Empresas bancarias	70 953	71 902	0,9
Hipotecario	Cajas municipales	4 722	5 032	6,2
	Nación	293	292	-0,5
	Agrobanco	250	250	-0,4
Medianas empresas	Empresas bancarias	227 911	233 474	2,0
	Cajas municipales	20 548	20 855	1,1
	Cajas rurales	31	27	-12,1
	Financieras	94	89	-4,9
Microempresas	Agrobanco	6 282	6 131	-2,8
	Empresas bancarias	36 364	33 833	-7,3
	Cajas municipales	34 049	33 210	-2,9
	Cajas rurales	2 141	2 455	14,2
	Financieras	8 556	8 409	-2,1
Pequeñas empresas	Agrobanco	2 158	1 807	-16,7
	Empresas bancarias	164 979	164 832	-0,5
	Cajas municipales	47 631	49 017	2,5
	Cajas rurales	2 068	2 322	11,9
	Financieras	4 008	4 375	8,7

1/ cifras preliminares, incluyen las colocaciones del Banco de la Nación y Agrobanco, así como los créditos indirectos.

Fuente: Superintendencia de Banca y Seguros (SBS).

Elaboración: BCRP. Sucursal Iquitos. Departamento de Estudios Económicos.

La cartera atrasada representó el 2,3 por ciento de las colocaciones brutas, menor en 0,8 puntos porcentuales respecto a enero del año anterior. Por su lado, la morosidad en

moneda nacional se redujo en 0,6 puntos porcentuales; asimismo, en moneda extranjera disminuyó de 2,8 a 1,2 por ciento, en los últimos doce meses.

**CUADRO Nº 31
MOROSIDAD DEL SISTEMA FINANCIERO
(En porcentaje de las colocaciones brutas)**

	ENERO		Var. Pts. %
	2010	2011	
Empresas bancarias	2,2	1,3	-0,9
Instituciones de microfinanzas	6,1	5,2	-0,9
- Cajas municipales	7,0	5,7	-1,3
- Cajas rurales	-	0,7	-
- EDPYME's	3,9	-	-
- Financieras	3,2	3,7	0,5
Moneda nacional	3,1	2,5	-0,6
Moneda extranjera	2,8	1,2	-1,6
Total	3,1	2,3	-0,8

Fuente: Instituciones del sistema financiero de Loreto.

Elaboración: BCRP. Sucursal Iquitos. Departamento de Estudios Económicos.

INFORMACIÓN ESTADÍSTICA

Síntesis Económica de Loreto Enero 2011

Anexo Nº 01

LORETO: PRODUCCIÓN AGROPECUARIA 1/
(T.M.)

	2010												2011		
	Ene.	Feb.	Mar.	Abr.	May.	Jun.	Jul.	Ago.	Set.	Oct.	Nov.	Dic.	Ene.-Dic.		Ene.
Total agrícola	115 449	115 096	100 880	89 463	87 437	82 301	85 143	104 277	126 653	137 312	135 557	135 470	1 315 038	117 713	Total agrícola
Arroz cáscara	7 843	4 032	2 619	2 866	1 620	1 296	1 382	7 535	17 165	18 259	10 273	11 028	85 918	10 409	Arroz cáscara
Frijol grano seco	0	0	0	0	0	0	51	591	1 563	699	261	15	3 180	0	Frijol grano seco
Frijol caupí	0	0	0	0	0	0	0	127	1 793	1 514	853	26	4 313	0	Frijol caupí
Plátano	29 079	29 979	28 025	26 359	27 102	25 784	25 667	30 112	29 873	30 370	31 609	31 894	345 853	29 290	Plátano
Yuca	31 173	35 311	29 906	28 854	28 909	28 558	31 253	34 580	34 943	36 859	40 050	36 652	397 048	29 393	Yuca
Maíz choclo	2 939	1 888	991	968	1 117	564	304	1 010	1 361	1 854	4 711	3 604	21 311	2 535	Maíz choclo
Limón	1 003	892	965	937	910	762	703	751	670	589	621	724	9 527	1 024	Limón
Naranja	188	188	189	165	190	205	197	203	182	169	227	264	2 367	225	Naranja
Papaya	920	1 103	1 197	1 092	948	899	1 050	1 171	987	841	915	1 051	12 174	1 113	Papaya
Tomate	122	85	74	99	96	94	99	116	420	596	420	221	2 442	132	Tomate
Piña	1 953	879	475	426	301	260	229	466	2 078	2 750	3 400	3 474	16 691	2 050	Piña
Cacao	11	13	1	0	0	0	0	8	10	19	27	39	128	21	Cacao
Caña de azúcar	15 461	16 463	14 239	10 997	12 635	12 596	13 463	13 630	12 848	12 654	13 076	14 220	162 282	15 633	Caña de azúcar
Maíz amarillo duro	7 418	4 564	2 317	1 304	1 240	1 010	481	2 946	6 806	10 739	12 319	14 288	65 432	7 549	Maíz amarillo duro
Palma aceitera	321	313	261	277	337	340	348	366	383	446	467	494	4 353	513	Palma aceitera
Camu camu	1 282	1 650	1 992	802	0	0	0	0	378	647	1 092	1 455	9 298	1 267	Camu camu
Otros agrícolas															Otros agrícolas
Cocona	211	231	204	156	151	186	215	206	149	123	148	223	2 203	273	Cocona
Pepino	118	106	124	133	117	101	102	129	389	747	534	285	2 885	184	Pepino
Pijuayo Palmito	35	48	46	47	74	119	102	95	94	101	109	124	994	77	Pijuayo Palmito
Sacha inchi	115	91	80	75	59	63	69	61	44	36	37	47	777	42	Sacha inchi
Sandía	0	0	0	0	0	0	0	118	4 175	5 754	2 319	237	12 603	0	Sandía
Toronja	191	180	191	166	165	204	209	196	134	102	137	217	2 092	231	Toronja
Zapallo	106	30	29	46	45	30	45	89	440	1 061	500	171	2 592	71	Zapallo
Resto agrícola	14 960	17 050	16 955	13 694	11 421	9 230	9 174	9 771	9 768	10 383	11 452	14 717	148 575	15 681	Resto agrícola
TOTAL PECUARIO	2 413	2 272	2 445	2 504	2 349	2 440	2 468	2 462	2 791	2 863	2 765	2 869	30 642	3 054	TOTAL PECUARIO
Carne de ave	1 435	1 415	1 477	1 616	1 440	1 469	1 525	1 503	1 831	1 810	1 694	1 757	18 972	1 932	Carne de ave
Carne de porcino	216	169	193	174	187	231	212	184	190	219	215	203	2 393	219	Carne de porcino
Carne de vacuno	134	130	138	133	107	120	118	132	135	170	160	168	1 645	154	Carne de vacuno
Carne de ovino	5	4	5	4	4	5	3	5	4	5	5	4	53	5	Carne de ovino
Carne de búfalo	13	13	24	22	26	13	15	16	15	23	25	25	230	16	Carne de búfalo
Leche	225	184	190	203	215	211	223	241	235	226	236	249	2 638	227	Leche
Huevos	259	248	297	240	264	266	254	266	263	268	293	326	3 244	365	Huevos
Resto pecuario	126	109	121	112	106	125	118	115	118	142	137	136	1 467	136	Resto pecuario

1/ cifras preliminares.

Fuente: Dirección Regional Agraria de Loreto.

Elaboración: BCRP. Sucursal Iquitos. Departamento de Estudios Económicos.

Anexo Nº 02

LORETO: SIEMBRAS AGRÍCOLAS POR CAMPAÑA 1/
(Has)

	CAMPAÑA 2009-2010								CAMPAÑA 2010-2011						
	Ene.	Feb.	Mar.	Abr.	May.	Jun.	Jul.	Total	Ago.	Set.	Oct.	Nov.	Dic.	Ene.	
Total siembras	5 224	5 281	3 778	3 072	9 190	19 121	22 178	133 519	19 185	19 257	12 290	7 996	6 303	5 269	Total siembras
Arroz cáscara	953	524	670	296	2 927	6 146	6 772	32 749	3 971	4 866	2 974	1 580	800	593	Arroz cáscara
Plátano	449	411	286	266	439	582	799	7 116	1 018	876	747	436	640	520	Plátano
Yuca	2 311	2 858	1 860	1 743	2 696	3 602	4 531	38 490	4 422	4 647	3 989	3 073	2 350	2 383	Yuca
Maíz choclo	206	206	146	59	237	326	416	4 976	1 100	820	591	417	249	199	Maíz choclo
Piña	20	18	0	8	11	20	0	139	11	6	0	29	41	30	Piña
Caña de azúcar	41	236	28	36	21	58	92	707	71	59	39	37	67	45	Caña de azúcar
Maíz amarillo duro	615	603	446	187	1 465	3 573	5 135	30 283	6 004	7 014	3 642	2 085	1 159	692	Maíz amarillo duro
Palma aceitera	54	7	6	10	58	91	184	1 388	50	190	0	0	100	0	Palma aceitera
Sacha inchi	22	0	0	0	26	0	0	146	0	0	0	0	0	0	Sacha inchi
Aguaje	3	4	4	0	2	5	6	64	10	4	0	2	21	8	Aguaje
Camu camu	131	103	37	0	0	0	44	1 296	61	0	0	18	44	107	Camu camu
Humarí	0	0	7	0	0	5	0	12	0	0	0	0	34	3	Humarí
Pijuayo fruto	0	0	0	0	0	1	0	1	0	7	0	0	8	6	Pijuayo fruto
Pijuayo palmito	0	0	0	0	0	0	0	8	0	0	0	0	100	5	Pijuayo palmito
Otros agrícolas															Otros agrícolas
Cacao	0	1	1	0	0	4	8	138	13	0	0	0	16	11	Cacao
Café	0	1	0	0	0	0	0	1	0	0	0	0	5	1	Café
Cocona	17	16	4	1	13	22	48	177	51	17	3	19	15	29	Cocona
Mango	0	0	0	0	0	0	0	2	0	0	0	7	7	9	Mango
Pepino	25	22	20	19	26	79	152	565	107	56	31	19	32	23	Pepino
Toronja	2	2	0	0	0	4	9	17	2	1	1	0	18	11	Toronja
Tomate	22	20	19	22	27	96	146	570	94	50	29	17	21	22	Tomate
Zapallo	7	5	5	5	13	52	142	381	77	23	10	7	5	5	Zapallo
Resto agrícola	346	244	239	420	1 229	4 455	3 694	14 293	2 123	621	234	250	571	567	Resto agrícola

1/ cifras preliminares.

Fuente: Dirección Regional Agraria de Loreto.

Elaboración: BCRP. Sucursal Iquitos. Departamento de Estudios Económicos.

Anexo Nº 03

LORETO: COSECHAS AGRÍCOLAS 1/

(Has)

	2010												2 011		
	Ene.	Feb.	Mar.	Abr.	May.	Jun.	Jul.	Ago.	Set.	Oct.	Nov.	Dic.	Ene.-Dic.		Ene.
Total cosechas	10 551	7 608	5 299	4 804	4 212	3 886	3 853	8 636	17 269	19 296	16 295	84 582	186 291	10 513	Total cosechas
Arroz cáscara	3 065	1 407	916	1 063	495	466	363	2 817	6 045	6 675	3 833	4 026	31 171	3 244	Arroz cáscara
Plátano	0	0	0	0	0	0	0	0	0	0	0	32 839	32 839	0	Plátano
Yuca	3 017	3 407	2 886	2 732	2 716	2 640	2 983	3 203	3 163	3 253	3 419	5 081	38 500	2 846	Yuca
Maíz choclo	676	429	227	217	254	126	69	227	306	420	1 095	828	4 874	579	Maíz choclo
Piña	0	0	0	0	0	0	0	0	0	0	0	1 720	1 720	0	Piña
Caña de azúcar	0	0	0	0	0	0	0	0	0	0	0	4 630	4 630	0	Caña de azúcar
Maíz amarillo duro	3 624	2 233	1 129	635	602	490	233	1 423	3 271	5 198	5 956	6 980	31 774	3 671	Maíz amarillo duro
Palma aceitera	0	0	0	0	0	0	0	0	0	0	0	696	696	0	Palma aceitera
Sacha inchi	0	0	0	0	0	0	0	0	0	0	0	1 058	1 058	0	Sacha inchi
Aguaje	0	0	0	0	0	0	0	0	0	0	0	1 898	1 898	0	Aguaje
Camu camu	0	0	0	0	0	0	0	0	0	0	0	1 943	1 943	0	Camu camu
Humarí	0	0	0	0	0	0	0	0	0	0	0	798	798	0	Humarí
Pijuayo fruto	0	0	0	0	0	0	0	0	0	0	0	1 619	1 619	0	Pijuayo fruto
Pijuayo palmito	0	0	0	0	0	0	0	0	0	0	0	1 124	1 124	0	Pijuayo palmito
Otros agrícolas															Otros agrícolas
Cacao	0	0	0	0	0	0	0	0	0	0	0	178	178	0	Cacao
Café	0	0	0	0	0	0	0	0	0	0	0	123	123	0	Café
Cocona	0	0	0	0	0	0	0	0	0	0	0	715	715	0	Cocona
Mango	0	0	0	0	0	0	0	0	0	0	0	211	211	0	Mango
Pepino	22	20	23	25	22	20	20	26	76	149	106	56	565	34	Pepino
Toronja	0	0	0	0	0	0	0	0	0	0	0	500	500	0	Toronja
Tomate	26	18	16	21	20	21	22	26	96	141	94	50	551	30	Tomate
Zapallo	14	4	4	6	6	4	6	12	58	136	71	26	347	10	Zapallo
Resto agrícola	107	90	98	105	97	119	157	902	4 254	3 324	1 721	17 483	28 457	99	Resto agrícola

1/ cifras preliminares.

Fuente: Dirección Regional Agraria de Loreto.

Elaboración: BCRP. Sucursal Iquitos. Departamento de Estudios Económicos.

Anexo Nº 04

LORETO: PRODUCCIÓN PESQUERA

(T.M.)

	2010												2011		
	Ene.	Feb.	Mar.	Abr.	May.	Jun.	Jul.	Ago.	Set.	Oct.	Nov.	Dic.	Ene.-Dic.	Ene.	
Desembarque total 1/	3 384	973	1 715	1 471	1 587	1 779	1 604	1 630	1 971	1 705	1 870	1 642	21 331	1 516	Desembarque total 1/
Fresco	3 274	893	1 640	1 388	1 499	1 623	1 463	1 463	1 771	1 562	1 748	1 558	19 882	1 458	Fresco
Salpreso	58	25	32	29	39	69	60	68	60	54	56	36	586	25	Salpreso
Seco-salado	52	55	43	54	49	87	81	99	140	89	66	48	863	33	Seco-salado
Desembarque total 2/	3 384	973	1 715	1 471	1 587	1 779	1 604	1 630	1 971	1 705	1 870	1 642	21 331	1 516	Desembarque total 2/
Boquichico	272	92	229	229	208	379	386	541	829	526	391	195	4 277	121	Boquichico
Carachama	35	19	18	10	19	13	21	16	21	16	10	11	209	29	Carachama
Corvina	30	5	29	20	22	19	18	15	14	8	16	8	204	3	Corvina
Chambira	20	8	19	15	22	19	16	13	7	12	69	25	245	6	Chambira
Fasaco	68	56	53	54	50	55	46	31	25	25	33	20	516	22	Fasaco
Gamitana	7	5	10	16	10	14	5	5	3	5	8	3	91	4	Gamitana
Lisa	39	7	39	28	40	46	50	82	74	20	40	15	480	9	Lisa
Llambina	963	213	401	339	367	352	273	125	194	286	331	419	4 263	587	Llambina
Maparate	329	75	161	125	141	110	66	60	44	71	111	77	1 370	79	Maparate
Palometa	57	37	22	17	45	73	116	201	248	93	140	92	1 141	75	Palometa
Paco	10	7	10	11	12	13	12	14	8	8	9	2	116	7	Paco
Paiche	0	1	2	2	8	6	5	7	8	0	0	0	39	0	Paiche
Ractacara	886	98	183	138	116	122	77	36	60	154	212	332	2 414	261	Ractacara
Sabalo	11	17	9	9	12	19	23	23	15	14	7	6	165	4	Sabalo
Sardina	106	90	72	61	77	112	109	132	183	207	125	149	1 423	54	Sardina
Tucunaré	8	7	10	8	8	8	8	9	9	7	4	6	92	4	Tucunaré
Yaraqui	24	3	27	16	8	10	12	11	7	9	4	14	145	44	Yaraqui
Yulilla	149	42	80	66	68	48	25	14	12	31	19	66	620	66	Yulilla
Doncella	26	18	20	25	30	40	39	43	41	20	21	22	345	17	Doncella
Dorado	5	2	4	3	3	4	4	3	15	3	4	4	54	3	Dorado
Zúngaro	43	21	48	43	56	59	62	44	35	36	30	21	498	24	Zúngaro
Otras	296	150	269	236	265	258	231	205	119	154	286	155	2 624	97	Otras
Peces ornamentales 3/	504	659	815	786	693	600	480	477	437	491	443	809	7 194	669	Peces ornamentales 3/
Mercado interno	0	2	8	0	5	2	35	25	7	15	0	11	110	3	Mercado interno
Mercado externo	504	657	807	786	688	598	444	452	430	476	443	798	7 083	666	Mercado externo
Stock reman. y/o mort.	0	0	0	0	0	0	1	0	0	0	0	0	1	0	Stock reman. y/o mort.

1/ Por estado de conservación.

2/ Por tipo de especie.

3/ Miles de unidades.

Fuente: Dirección Regional de la Producción de Loreto.

Elaboración: BCRP. Sucursal Iquitos. Departamento de Estudios Económicos.

Anexo Nº 05

LORETO: PRODUCCIÓN DE MADERA ROLLIZA 1/
(Metros cúbicos)

	2010													2011	
	Ene.	Feb.	Mar.	Abr.	May.	Jun.	Jul.	Ago.	Set.	Oct.	Nov.	Dic.	Ene.-Dic.	Ene.	
Especies de madera															Especies de madera
Ana caspi	172	23	9	0	169	5	117	163	38	52	41	102	891	n.d.	Ana caspi
Andiroba	233	798	241	224	611	310	884	200	200	0	0	54	3 755	n.d.	Andiroba
Azúcar huayo	75	68	155	184	40	104	465	703	132	280	89	91	2 386	n.d.	Azúcar huayo
Caoba	0	0	0	0	0	0	0	0	0	0	0	0	0	n.d.	Caoba
Capinuri	5 039	6 107	9 862	3 719	8 085	6 167	3 490	3 440	5 403	4 426	5 283	4 971	65 992	n.d.	Capinuri
Capirona	6 816	8 121	4 335	5 829	4 054	4 040	7 624	3 996	10 711	6 959	5 885	6 126	74 496	n.d.	Capirona
Catahua	1 702	1 627	3 378	791	904	520	404	626	1 770	400	1 187	1 494	14 803	n.d.	Catahua
Cedro	1 776	2 338	2 773	4 478	3 829	3 231	5 051	1 299	375	192	315	579	26 236	n.d.	Cedro
Chingonga	0	0	0	0	0	0	0	0	0	0	0	0	0	n.d.	Chingonga
Copaiba	2 048	2 582	4 551	456	1 378	747	414	1 169	3 420	2 537	1 380	1 196	21 878	n.d.	Copaiba
Cumala	6 039	13 080	14 849	17 328	17 223	19 247	20 199	4 411	3 054	1 551	3 277	6 335	126 593	n.d.	Cumala
Estoraque	35	554	1 168	905	739	1 018	1 214	233	378	611	455	362	7 672	n.d.	Estoraque
Huayruro	118	66	180	222	461	585	925	725	725	195	224	265	4 691	n.d.	Huayruro
Lagarto caspi	0	15	544	0	229	143	139	0	565	117	234	255	2 241	n.d.	Lagarto caspi
Loro micuna	250	0	0	0	0	0	0	0	0	0	0	0	250	n.d.	Loro micuna
Lupuna	4 710	5 612	5 413	6 909	6 517	8 666	8 282	4 154	6 284	5 081	3 208	6 415	71 251	n.d.	Lupuna
Mari mari	0	0	75	20	132	0	129	94	32	16	127	0	625	n.d.	Mari mari
Marupa	630	1 014	984	1 751	1 471	1 841	1 744	275	319	223	224	790	11 266	n.d.	Marupa
Moena	356	393	597	848	838	672	1 225	1 130	203	61	201	312	6 836	n.d.	Moena
Pali sangre	0	35	56	25	0	97	155	3	5	82	8	0	466	n.d.	Pali sangre
Papelillo	57	22	107	91	79	122	19	246	408	103	14	83	1 351	n.d.	Papelillo
Pashaco	170	89	328	636	358	550	967	51	214	126	124	300	3 913	n.d.	Pashaco
Quinilla	391	567	1 261	387	143	351	558	125	653	742	488	1 021	6 687	n.d.	Quinilla
Tornillo	2 488	2 202	4 073	5 212	6 904	4 807	6 563	2 144	1 850	2 045	4 259	2 930	45 477	n.d.	Tornillo
Violeta	0	0	0	0	84	0	0	0	0	0	0	0	84	n.d.	Violeta
Otros	5 567	8 810	10 110	8 965	5 515	10 348	12 310	6 057	13 185	7 168	7 373	4 087	99 495	n.d.	Otros
TOTAL	38 672	54 123	65 049	58 980	59 763	63 571	72 878	31 244	49 924	32 967	34 396	37 768	599 335	n.d.	TOTAL

1/ cifras preliminares.

Fuente: Oficina De Información Forestal y de Fauna Silvestre - PRMRFFS - GOREL.

Elaboración: BCRP. Sucursal Iquitos. Departamento de Estudios Económicos.

Síntesis Económica de Loreto Enero 2011

Anexo Nº 06

**LORETO: PRODUCCIÓN DE MADERA ASERRADA 1/
(Metros cúbicos)**

	2010												2011		
	Ene.	Feb.	Mar.	Abr.	May.	Jun.	Jul.	Ago.	Set.	Oct.	Nov.	Dic.	Ene.-Dic.	Ene.	
Especies de madera															Especies de madera
Almendra	0	1	0	0	1	4	0	22	2	0	6	3	39	n.d.	Almendra
Andiroba	6	158	213	209	42	218	261	125	333	63	846	47	2 521	n.d.	Andiroba
Caoba	0	0	38	0	0	0	0	0	0	0	38	0	76	n.d.	Caoba
Capirona	681	239	177	184	374	430	1 535	739	814	483	2 076	1 834	9 566	n.d.	Capirona
Catahua	6	30	23	0	0	0	14	32	38	0	59	0	202	n.d.	Catahua
Cedro	1 017	893	1 608	1 608	1 626	1 591	2 766	1 389	802	1 063	14	217	14 594	n.d.	Cedro
Chingonga	0	0	0	0	0	0	0	0	0	0	0	0	0	n.d.	Chingonga
Copaiba	104	64	79	79	145	108	48	254	125	128	571	56	1 761	n.d.	Copaiba
Cumala	1 490	3 597	3 234	2 394	8 950	4 079	10 939	3 980	7 722	1 577	25 585	1 521	75 068	n.d.	Cumala
Estoraque	211	294	384	40	71	45	163	294	159	83	1 056	149	2 949	n.d.	Estoraque
Huayruro	30	24	47	44	120	97	111	144	181	56	354	61	1 269	n.d.	Huayruro
Lagarto caspi	7	39	24	16	79	70	58	8	24	5	224	13	567	n.d.	Lagarto caspi
Lupuna	2 988	2 285	1 393	1 482	2 500	2 443	1 461	1 444	794	685	13 092	660	31 227	n.d.	Lupuna
Mari mari	0	0	0	40	3	0	0	53	3	11	43	20	173	n.d.	Mari mari
Marupa	98	344	490	420	498	535	779	302	1 131	126	2 385	300	7 408	n.d.	Marupa
Moena	34	247	104	125	519	225	616	395	152	142	1 318	87	3 964	n.d.	Moena
Pashaco	4	48	40	85	63	37	124	204	41	89	277	68	1 080	n.d.	Pashaco
Tornillo	1 341	1 660	2 009	2 148	2 358	2 633	3 386	2 374	1 512	845	12 170	1 261	33 697	n.d.	Tornillo
Violeta	0	0	0	0	0	0	0	0	0	0	0	85	85	n.d.	Violeta
Otros	3 198	4 012	4 308	2 364	3 724	5 561	5 481	4 448	6 545	4 218	35 185	2 918	81 962	n.d.	Otros
TOTAL	11 215	13 935	14 171	11 238	21 073	18 076	27 742	16 207	20 378	9 574	95 299	9 300	268 208	n.d.	TOTAL

1/ cifras Preliminares.

Fuente: Oficina De Información Forestal y de Fauna Silvestre - PRMRFFS - GOREL.

Elaboración: BCRP. Sucursal Iquitos. Departamento de Estudios Económicos.

Anexo Nº 07

**LORETO: PRODUCCIÓN DE PETRÓLEO CRUDO
(Miles de barriles)**

	2010												2011		
	Ene.	Feb.	Mar.	Abr.	May.	Jun.	Jul.	Ago.	Set.	Oct.	Nov.	Dic.	Ene.-Dic.	Ene.	
Lotes															Lotes
*Lote 1-AB	584	533	583	570	601	569	594	591	542	557	550	553	6 827	555	*Lote 1-AB
*Lote 8	395	349	389	323	333	365	369	361	353	358	321	357	4 273	327	*Lote 8
*Lote 31-B	8	8	8	6	8	8	8	7	6	7	6	6	86	9	*Lote 31-B
*Lote 31-E	4	3	4	2	3	3	3	3	3	3	2	3	36	3	*Lote 31-E
TOTAL	991	893	984	901	945	945	974	962	904	925	879	919	11 222	894	TOTAL

Fuente: Perú-Petro S.A.

Elaboración: BCRP. Sucursal Iquitos. Departamento de Estudios Económicos.

Síntesis Económica de Loreto Enero 2011

Anexo Nº 08

LORETO: PRODUCCIÓN MANUFACTURERA 1/

(Índice de volumen físico: 1995=100)

C I I U	2010													2011	C I I U
	Ene.	Feb.	Mar.	Abr.	May.	Jun.	Jul.	Ago.	Set.	Oct.	Nov.	Dic.	Ene.-Dic.	Ene.	
MANUFACTURA PRIMARIA	136,8	127,5	139,6	144,3	104,1	113,6	141,2	149,3	131,2	138,8	140,9	165,0	136,0	153,0	MANUFACTURA PRIMARIA
1511 -Productos cárnicos	19,7	19,9	n.d	20,1	nd	nd	nd	nd	nd	19,5	19,4	19,4	19,7	20,3	1511 -Productos cárnicos
2320 -Refinación de petróleo	141,0	131,3	144,6	148,7	107,8	117,6	146,2	154,6	135,9	143,0	145,2	170,2	140,5	157,7	2320 -Refinación de petróleo
MANUFACTURA NO PRIMARIA	89,3	85,7	99,8	86,9	108,1	119,8	136,6	131,9	129,0	104,7	107,3	122,0	110,1	89,5	MANUFACTURA NO PRIMARIA
1513 -Conservas de palmito	31,6	39,8	42,3	37,3	40,5	36,8	27,1	34,4	29,7	28,2	45,0	51,3	37,0	65,1	1513 -Conservas de palmito
1520 -Productos lácteos	51,0	50,3	63,0	60,5	61,5	69,8	56,3	65,6	70,9	67,6	57,8	55,9	60,9	58,5	1520 -Productos lácteos
1531 -Pilado de arroz	40,8	288,7	169,7	0,0	0,0	0,0	0,0	0,0	0,0	0,0	0,0	0,0	41,6	0,0	1531 -Pilado de arroz
1533 -Alimentos para animales	0,9	1,1	1,7	1,3	1,7	2,1	2,0	2,1	2,2	2,0	2,4	2,0	1,8	1,4	1533 -Alimentos para animales
1541 -Productos de panadería	73,7	62,7	61,1	80,3	81,6	81,5	82,9	73,4	70,0	75,2	98,8	133,5	81,2	32,5	1541 -Productos de panadería
1553 -Bebidas malteadas	59,9	58,1	60,0	59,0	53,3	49,5	61,4	51,5	53,8	52,7	56,6	71,6	57,3	47,1	1553 -Bebidas malteadas
1554 -Bebidas gaseosas	168,8	167,9	185,1	165,6	186,9	171,5	176,6	203,8	205,5	223,9	217,4	238,9	192,7	207,0	1554 -Bebidas gaseosas
2010 -Madera aserrada	64,3	95,7	165,6	50,1	168,1	198,4	316,4	241,6	235,9	26,1	9,8	40,6	134,4	77,2	2010 -Madera aserrada
2021 -Triplay y láminas	142,7	109,0	136,6	135,2	161,0	182,8	207,3	204,1	194,7	183,6	197,9	214,9	172,5	121,0	2021 -Triplay y láminas
2212 -Periódicos	1 039,7	939,0	1 039,7	1 006,1	1 039,7	1 006,1	1 039,6	1 039,7	1 006,1	1 039,7	1 006,1	1 039,7	1 020,1	1 039,7	2212 -Periódicos
2221 -Impresión	22,1	29,0	33,2	20,9	10,6	18,4	20,2	25,6	18,4	13,0	93,3	22,2	27,2	27,4	2221 -Impresión
2411 -Oxígeno industrial	59,4	50,3	50,3	50,3	56,6	69,1	69,4	58,6	65,3	64,6	66,3	59,7	59,7	60,1	2411 -Oxígeno industrial
2693 -Ladrillos	4,0	2,3	2,3	2,3	3,2	3,2	3,2	2,7	2,7	2,9	2,9	2,9	2,9	0,6	2693 -Ladrillos
2899 -Acc. lanchas y mallas metálicas	235,5	240,5	139,9	22,5	123,8	251,3	116,6	253,2	284,3	389,7	194,1	340,7	216,0	352,4	2899 -Acc. lanchas y mallas metálicas
2911 -Motores para pozos	10,4	22,4	0,0	18,8	3,3	59,6	8,5	50,2	10,0	16,1	5,3	62,2	22,2	42,1	2911 -Motores para pozos
2912 -Bombas para pozos	6,1	0,1	0,0	0,1	1,2	3,5	0,7	5,5	1,2	1,6	2,2	0,5	1,9	0,4	2912 -Bombas para pozos
3591 -Motocicletas y motokar	198,1	193,3	176,7	220,0	218,1	229,0	217,6	202,6	278,9	287,0	253,6	202,4	223,1	215,9	3591 -Motocicletas y motokar
TOTAL	93,2	89,1	103,1	91,6	107,7	119,3	137,0	133,3	129,2	107,5	110,1	125,5	112,2	94,7	TOTAL

1/ cifras preliminares.

Fuente: Dirección Regional de la Producción de Loreto - Encuesta BCRP a empresas industriales.

Elaboración: BCRP. Sucursal Iquitos. Departamento de Estudios Económicos.

Anexo Nº 09

LORETO: PRODUCCIÓN MANUFACTURERA 1/
(Variación porcentual)

C I I U	2010/2009													2011/2010	C I I U
	Ene.	Feb	Mar.	Abr.	May.	Jun.	Jul.	Ago.	Set.	Oct.	Nov.	Dic.	Ene.-Dic.	Ene.	
MANUFACTURA PRIMARIA	2,1	-4,1	-9,6	0,0	-28,0	-12,5	3,4	0,6	-13,7	2,8	9,1	27,5	-2,3	11,8	MANUFACTURA PRIMARIA
1511 -Productos cárnicos	-	9,9	-	-	-	-	-	-	-	7,1	6,0	3,7	7,1	3,0	1511 -Productos cárnicos
2320 -Refinación de petróleo	1,6	-4,2	-9,6	-0,5	-27,7	-12,1	3,5	0,6	-13,3	2,7	9,1	27,7	-2,3	11,8	2320 -Refinación de petróleo
MANUFACTURA NO PRIMARIA	19,9	-16,6	1,9	-22,3	-3,9	-8,9	28,5	11,2	14,9	-12,8	18,4	27,6	3,7	0,2	MANUFACTURA NO PRIMARIA
1513 -Conservas de palmito	4,3	-66,0	-65,5	-62,7	-54,9	-52,1	-56,6	4 814,3	162,8	1,1	74,4	62,9	-36,2	106,0	1513 -Conservas de palmito
1520 -Productos lácteos	-55,8	-50,0	-14,3	-41,8	-36,3	-24,1	-33,0	-31,2	-26,8	-24,8	-42,1	-33,6	-35,5	14,7	1520 -Productos lácteos
1531 -Pilado de arroz	-73,5	35,2	155,2	-100,0	-	-	-	-	-	-100,0	-100,0	-100,0	-66,8	-100,0	1531 -Pilado de arroz
1533 -Alimentos para animales	-59,1	0,0	88,9	18,2	54,5	90,9	81,8	75,0	120,0	42,9	41,2	25,0	38,7	55,6	1533 -Alimentos para animales
1541 -Productos de panadería	15,9	-10,0	-24,1	-31,1	-8,4	-19,8	-9,7	-18,7	-30,8	-27,7	7,6	11,4	-13,0	-55,9	1541 -Productos de panadería
1553 -Bebidas malteadas	77,2	41,7	45,3	30,5	-13,1	-20,8	2,8	-27,9	-19,3	-29,5	-15,5	-17,0	-3,3	-21,4	1553 -Bebidas malteadas
1554 -Bebidas gaseosas	9,3	21,1	17,1	8,4	1,1	14,9	5,0	8,2	6,9	23,8	24,7	24,1	13,6	22,6	1554 -Bebidas gaseosas
2010 -Madera aserrada	0,9	-66,3	51,6	-80,9	-39,2	-53,1	19,9	-23,8	-0,7	-90,0	-86,1	-56,7	-39,4	20,1	2010 -Madera aserrada
2021 -Triplay y láminas	17,7	-16,2	-1,9	-14,1	15,2	23,7	68,9	50,6	44,8	21,1	51,9	105,6	28,2	-15,2	2021 -Triplay y láminas
2212 -Periódicos	0,0	0,0	0,0	0,0	0,0	0,0	0,0	0,0	0,0	0,0	0,0	0,0	0,0	0,0	2212 -Periódicos
2221 -Impresión	-19,0	30,6	30,7	-7,1	-53,9	-15,2	2,5	36,2	-39,3	-24,4	612,2	-45,7	15,9	24,0	2221 -Impresión
2411 -Oxígeno industrial	-4,8	-18,1	12,8	-3,8	-17,6	-4,9	6,1	1,3	-20,7	-15,6	8,0	22,8	-4,1	1,2	2411 -Oxígeno industrial
2693 -Ladrillos	-89,4	-93,3	-93,5	-93,5	-91,0	-90,8	-82,8	-94,9	-94,8	-94,9	-94,9	-94,9	-93,2	-85,0	2693 -Ladrillos
2899 -Acc. lanchas y mallas metálicas	-30,2	-37,8	-41,2	-89,0	-65,3	12,7	-62,6	53,4	14,9	30,8	-62,0	-29,3	-31,1	49,6	2899 -Acc. lanchas y mallas metálicas
2911 -Motores para pozos	19,5	-	-100,0	3 660,0	3 200,0	223,9	-16,7	504,8	9,9	-	-	241,8	22,3	304,8	2911 -Motores para pozos
2912 -Bombas para pozos	3,4	-50,0	-	-85,7	-	-61,5	-	-24,7	-33,3	-11,1	4,8	-44,4	-23,8	-93,4	2912 -Bombas para pozos
3591 -Motocicletas y motokar	134,4	105,9	94,2	138,4	104,4	84,5	73,7	60,3	58,5	48,2	20,4	8,6	66,2	9,0	3591 -Motocicletas y motokar
TOTAL	17,4	-15,4	0,6	-19,9	-6,4	-9,1	26,0	10,2	11,9	-11,4	17,5	27,7	3,1	1,6	TOTAL

1/ cifras preliminares.

Fuente: Dirección Regional de la Producción de Loreto - Encuesta BCRP a empresas industriales.

Elaboración: BCRP. Sucursal Iquitos. Departamento de Estudios Económicos.

Anexo Nº 10

**EMPLEO FORMAL URBANO EN EMPRESAS DE 10 Y MÁS TRABAJADORES
EN LA CIUDAD DE IQUITOS POR SECTORES ECONÓMICOS 1/
(Variación porcentual con respecto al mismo mes del año anterior)**

Año	Mes	Comercio	Primario	Industria	Servicios	Transp.y comun.	Total
2010	ENE	-0,8	-13,6	-3,7	-5,7	-9,5	-6,7
	FEB	-1,0	6,1	-1,9	3,2	-17,8	-1,6
	MAR	-0,7	-7,1	-1,1	7,3	-8,1	-1,2
	ABR	1,2	-4,2	-3,0	9,5	-10,6	-0,3
	MAY	0,6	-2,7	-3,0	9,8	-6,1	0,7
	JUN	1,1	1,0	-3,1	10,6	-4,6	1,9
	JUL	-0,4	2,0	1,6	4,3	-3,1	1,5
	AGO	2,6	2,1	2,5	5,1	0,5	2,9
	SET	2,6	-1,2	-2,5	3,7	0,1	0,7
	OCT	-0,5	1,9	-4,4	6,0	-0,7	0,9
	NOV	1,3	1,1	-0,7	5,2	-2,0	1,6
	DIC	n.d.	n.d.	n.d.	n.d.	n.d.	n.d.
2011	ENE	n.d.	n.d.	n.d.	n.d.	n.d.	n.d.

1/ La información corresponde al primer día de cada mes.

Fuente: MTPE-DNPEFP - Encuesta Nacional de variación mensual del empleo en empresas de 10 y más trabajadores de la actividad privada.

Elaboración: BCRP. Sucursal Iquitos. Departamento de Estudios Económicos.

Anexo Nº 11

**LORETO: ARRIBOS Y PERNOCACIONES A LOS ESTABLECIMIENTOS DE HOSPEDAJE DE IQUITOS 1/
(Número)**

	2010												2011		
	Ene.	Feb.	Mar.	Abr.	May.	Jun.	Jul.	Ago.	Set.	Oct.	Nov.	Dic.	Ene.-Dic.		Ene.
ARRIBOS	14 486	13 114	13 171	14 044	11 903	14 747	17 611	17 983	13 963	14 307	11 738	10 475	167 542	13 409	ARRIBOS
-Nacionales	11 012	9 994	9 610	10 070	8 806	10 765	12 265	12 895	10 566	10 480	8 163	7 617	122 243	9 882	-Nacionales
-Extranjeros	3 474	3 120	3 561	3 974	3 097	3 982	5 346	5 088	3 397	3 827	3 575	2 858	45 299	3 527	-Extranjeros
PERNOCTACIONES	29 362	25 057	26 331	28 381	24 035	31 011	35 873	37 217	29 637	34 052	26 344	25 712	353 012	27 547	PERNOCTACIONES
-Nacionales	21 968	18 771	18 917	19 836	17 541	21 864	23 284	26 128	22 216	25 578	18 629	18 985	253 717	19 957	-Nacionales
-Extranjeros	7 394	6 286	7 414	8 545	6 494	9 147	12 589	11 089	7 421	8 474	7 715	6 727	99 295	7 590	-Extranjeros

1/ cifras preliminares, estas cifras corresponden sólo a la provincia de Maynas.

Fuente: Dirección Regional de Comercio Exterior, Turismo y Artesanía de Loreto.

Elaboración: BCRP. Sucursal Iquitos. Departamento de Estudios Económicos.

Anexo N° 12

LORETO: PRODUCCIÓN DE ELECTRICIDAD Y AGUA

ELECTRICIDAD (MW)	2010												2011		ELECTRICIDAD (MW)	
	Ene.	Feb.	Mar.	Abr.	May.	Jun.	Jul.	Ago.	Set.	Oct.	Nov.	Dic.	Ene.-Dic.	Ene.		
CENTRALES TÉRMICAS																CENTRALES TÉRMICAS
C.T. Caballococha	194	181	205	202	211	204	213	215	215	229	221	220	2 510	207	C.T. Caballococha	
C.T. Iquitos - Diesel	338	124	185	75	175	27	83	74	555	697	701	1 116	4 150	1 034	C.T. Iquitos - Diesel	
C.T. Iquitos - Wartsila	19 765	18 654	20 889	20 240	20 674	19 964	20 422	21 108	20 413	20 581	19 959	19 962	242 631	19 514	C.T. Iquitos - Wartsila	
C.T. Requena	323	296	327	338	346	319	321	339	325	327	315	335	3 911	339	C.T. Requena	
C.T. Nauta	239	214	247	240	245	237	246	243	251	261	254	266	2 943	254	C.T. Nauta	
C.T. Contamana	278	260	295	287	290	279	293	305	302	312	301	312	3 514	298	C.T. Contamana	
C.T. Tamshiyacu	43	45	53	54	56	54	57	56	60	61	57	58	654	56	C.T. Tamshiyacu	
C.T. Yurimaguas	1 321	1 201	1 337	1 291	1 344	1 325	1 372	1 452	1 425	1 433	1 370	986	15 857	1 240	C.T. Yurimaguas	
TOTAL	22 501	20 975	23 538	22 727	23 341	22 409	23 007	23 792	23 546	23 901	23 178	23 255	276 167	22 942	TOTAL	
AGUA (MILES DE M ³)	2010												2011		AGUA (MILES DE M ³)	
	Ene.	Feb.	Mar.	Abr.	May.	Jun.	Jul.	Ago.	Set.	Oct.	Nov.	Dic.	Ene.-Dic.	Ene.		
PRODUCCION																PRODUCCION
E.P.S. Sedaloreto S.A.	3 256	3 197	3 254	3 190	3 390	3 249	3 305	3 198	2 948	2 966	2 940	2 968	37 860	3 026	E.P.S. Sedaloreto S.A.	

Fuente: Electro Oriente S.A., OSINERGMIN y EPS Sedaloreto S.A.

Elaboración: BCRP. Sucursal Iquitos. Departamento de Estudios Económicos.

Anexo Nº 13

LORETO: EXPORTACIONES FOB POR GRUPO DE PRODUCTO
(Miles US\$)

	2010												2011		
	Ene.	Feb.	Mar.	Abr.	May.	Jun.	Jul.	Ago.	Set.	Oct.	Nov.	Dic.	Ene.-Dic.	Ene.	
PRODUCTOS TRADICIONALES	712	503	339	673	852	475	798	44	416	344	689	806	6 651	787	PRODUCTOS TRADICIONALES
Combustibles	712	503	339	673	852	475	798	44	416	344	689	806	6 651	787	Combustibles
PRODUCTOS NO TRADICIONALES	883	2 633	883	1 704	4 556	1 300	4 440	1 610	2 732	1 088	1 675	3 449	26 953	1 198	PRODUCTOS NO TRADICIONALES
Forestales	241	1 806	247	554	3 997	615	3 743	1 211	2 149	553	972	2 568	18 656	104	Forestales
Madera aserrada	58	1 349	167	298	3 123	354	3 418	1 004	1 974	495	754	2 234	15 228	104	Madera aserrada
Madera laminada	0	0	0	0	0	0	0	0	0	0	0	0	0	0	Madera laminada
Triplay y enchapados	125	259	48	147	612	76	169	81	0	25	32	244	1 818	0	Triplay y enchapados
Otros acabados	58	198	32	109	262	185	156	126	175	33	186	90	1 610	0	Otros acabados
Pesqueros	424	402	45	528	281	196	212	178	206	234	296	639	3 641	551	Pesqueros
Peces ornamentales	424	402	45	528	281	196	212	178	206	234	296	639	3 641	551	Peces ornamentales
Agroindustriales	99	100	96	98	143	50	51	51	100	102	0	203	1 093	202	Agroindustriales
Conservas de Palmito	99	100	96	98	143	50	51	51	100	102	0	203	1 093	202	Conservas de Palmito
Latex de sangre de grado	0	0	0	0	0	0	0	0	0	0	0	0	0	0	Latex de sangre de grado
Pulpa de camu camu	0	0	0	0	0	0	0	0	0	0	0	0	0	0	Pulpa de camu camu
Otros 1/	119	325	495	524	135	439	434	170	277	199	407	39	3 563	341	Otros 1/
Resto 2/	0	2 571	33	73	24	209	14	0	254	364	321	956	4 819	1 289	Resto 2/
TOTAL EXPORTACIONES	1 595	5 707	1 255	2 450	5 432	1 984	5 252	1 654	3 402	1 796	2 685	5 211	38 423	3 274	TOTAL EXPORTACIONES

1/ cemento, harina de trigo, leña y animales vivos.

2/ re-exportaciones de equipos y materiales de las empresas petroleras principalmente.

Fuente: Superintendencia Nacional de Administración Tributaria - SUNAT. (<http://www.aduanet.gob.pe/servlet/SgDetDecExp?codr=40>)

Elaboración: BCRP. Sucursal Iquitos. Departamento de Estudios Económicos.

Síntesis Económica de Loreto Enero 2011

Anexo Nº 14

LORETO: EXPORTACIONES FOB POR BLOQUE ECONÓMICO Y PAÍSES

(Miles de US\$)

BLOQUE ECONÓMICO	2010												2011		BLOQUE ECONÓMICO
	Ene.	Feb.	Mar.	Abr.	May.	Jun.	Jul.	Ago.	Set.	Oct.	Nov.	Dic.	Ene.-Dic.	Ene.	
I. AMERICA	1 211	5 333	1 184	2 006	5 098	1 692	4 902	1 318	3 136	1 515	2 298	4 255	33 948	2 721	I. AMERICA
TLCAN	314	1 504	123	445	3 824	313	3 433	870	2 086	280	862	2 446	16 500	209	TLCAN
-Canadá	3	15	1	44	4	35	49	7	4	1	4	3	170	42	-Canadá
-Estados Unidos	186	410	56	254	809	149	807	149	451	61	156	661	4 149	167	-Estados Unidos
-México	125	1 079	66	147	3 011	129	2 577	714	1 631	218	702	1 782	12 181	0	-México
CAN	808	3 386	796	1 233	934	987	1 161	147	851	886	1 371	1 633	14 193	2 243	CAN
-Bolivia	0	0	0	0	2	0	0	0	0	227	300	599	1 128	1 282	-Bolivia
-Colombia	808	858	788	1 185	931	862	1 161	147	654	528	1 070	1 034	10 026	942	-Colombia
-Ecuador	0	2 528	8	47	1	125	0	0	195	131	1	0	3 036	0	-Ecuador
-Venezuela	0	0	0	1	0	0	0	0	2	0	0	0	3	19	-Venezuela
MERCOSUR	49	102	113	58	175	115	98	3	115	104	23	154	1 109	268	MERCOSUR
-Argentina	49	102	96	49	149	50	52	3	95	104	0	154	903	154	-Argentina
-Brasil	0	0	17	9	4	65	0	0	20	0	0	0	115	114	-Brasil
-Resto MERCOSUR	0	0	0	0	22	0	46	0	0	0	23	0	91	0	-Resto MERCOSUR
CHILE	0	0	2	1	24	4	0	3	1	0	2	1	38	1	CHILE
RESTO DE AMÉRICA	40	341	150	269	141	273	210	295	83	245	40	21	2 108	0	RESTO DE AMÉRICA
II. EUROPA	60	70	4	33	26	46	43	108	89	115	74	30	698	63	II. EUROPA
UNIÓN EUROPEA	56	66	4	31	24	42	40	103	73	80	66	30	615	63	UNIÓN EUROPEA
-Alemania	29	27	4	23	16	26	21	29	20	28	20	22	265	19	-Alemania
-Bélgica / Luxemburgo	0	0	0	0	2	0	0	0	0	0	0	0	2	2	-Bélgica / Luxemburgo
-España	0	20	0	0	0	0	0	0	0	0	0	0	20	20	-España
-Francia	0	3	0	0	0	0	1	5	2	1	34	0	46	2	-Francia
-Países Bajos	7	8	0	0	2	15	17	62	14	24	8	4	161	12	-Países Bajos
-Resto Unión Europea	20	8	0	8	4	1	1	7	37	27	4	4	121	8	-Resto Unión Europea
SUIZA	0	0	0	0	0	0	0	0	0	0	0	0	0	0	SUIZA
RESTO DE EUROPA	4	4	0	2	2	4	3	5	16	35	8	0	83	0	RESTO DE EUROPA
III. ASIA	313	304	43	411	308	221	286	184	152	160	305	825	3 512	434	III. ASIA
-China	13	3	7	29	73	100	85	90	4	5	104	277	790	4	-China
-Japón	41	26	14	52	26	47	64	26	49	31	29	43	448	55	-Japón
-Hong Kong	231	256	8	305	140	56	69	42	49	118	158	417	1 849	360	-Hong Kong
-Resto de Asia	28	19	14	25	69	18	68	26	50	6	14	88	425	15	-Resto de Asia
IV. OCEANIA	0	0	0	0	0	0	0	0	0	0	0	0	0	0	IV. OCEANIA
V. NO DECLARADOS	11	0	24	0	0	25	21	44	25	6	8	101	265	56	V. NO DECLARADOS
TOTAL	1 595	5 707	1 255	2 450	5 432	1 984	5 252	1 654	3 402	1 796	2 685	5 211	38 423	3 274	TOTAL

Fuente: Superintendencia Nacional de Administración Tributaria - SUNAT. (<http://www.aduanet.gob.pe/servlet/SgDetDecExp?codr=40>)

Elaboración: BCRP. Sucursal Iquitos. Departamento de Estudios Económicos.

Síntesis Económica de Loreto Enero 2011

Anexo Nº 15

LORETO: IMPORTACIONES FOB SEGÚN USO O DESTINO ECONÓMICO - ADUANA DE IQUITOS

(Miles de US\$)

	2010												2011		
	Ene.	Feb.	Mar.	Abr.	May.	Jun.	Jul.	Ago.	Set.	Oct.	Nov.	Dic.	Ene.-Dic.	Ene.	
I. BIENES DE CONSUMO	15	106	1 172	25	1 714	1 476	29	15	3	30	177	1 936	6 698	1 592	I. BIENES DE CONSUMO
Bienes no duraderos	0	54	1 085	20	1 711	1 473	29	9	1	23	170	1 888	6 463	1 576	Bienes no duraderos
Bienes duraderos	15	52	87	5	3	3	0	6	2	7	7	48	235	16	Bienes duraderos
Diversos	0	0	0	0	0	0	0	0	0	0	0	0	0	0	Diversos
II. MATERIAS PRIMAS E INSUMOS	3 249	2 735	4 150	1 503	43	2 534	28	4 329	57	1 624	224	5 155	25 631	6 889	II. MATERIAS PRIMAS E INSUMOS
Combustibles-lubricantes	3 157	10	4 101	1	0	2 484	0	3 708	0	3	1	3 970	17 435	6 642	Combustibles-lubricantes
Materias para agricultura	0	48	0	130	0	0	0	3	0	151	0	16	348	2	Materias para agricultura
Materias para industria	92	2 677	49	1 372	43	50	28	618	57	1 470	223	1 169	7 848	245	Materias para industria
III. BIENES DE CAPITAL	433	18 492	160	14 084	677	195	75	841	15 527	825	3 432	51 548	106 289	25 143	III. BIENES DE CAPITAL
Materiales de construcción	9	3 538	0	805	0	1	0	615	0	452	647	7 647	13 714	230	Materiales de construcción
Bienes para la agricultura	0	60	0	0	0	0	0	0	37	0	0	0	97	0	Bienes para la agricultura
Bienes para la industria	408	14 655	118	13 085	232	123	16	156	134	119	2 737	43 891	75 674	24 913	Bienes para la industria
Equipos de transporte	16	239	42	194	445	71	59	70	15 356	254	48	10	16 804	0	Equipos de transporte
TOTAL IMPORTACIONES (I+II+III)	3 697	21 333	5 482	15 612	2 434	4 205	132	5 185	15 587	2 479	3 833	58 639	138 618	33 624	TOTAL IMPORTACIONES (I+II+III)

Fuente: BCRP - Oficina Principal.

Elaboración: BCRP. Sucursal Iquitos. Departamento de Estudios Económicos.

Anexo Nº 16

LORETO: INGRESOS CORRIENTES DEL GOBIERNO CENTRAL

(Miles de nuevos soles)

	2010												2011		
	Ene.	Feb.	Mar.	Abr.	May.	Jun.	Jul.	Ago.	Set.	Oct.	Nov.	Dic.	Ene.-Dic.	Ene.	
I. INGRESOS TRIBUTARIOS	22 044	24 310	49 598	36 396	16 358	14 576	18 367	22 604	24 689	18 713	15 822	72 929	336 406	24 325	I. INGRESOS TRIBUTARIOS
1. Impuesto a la renta	11 233	9 287	39 674	17 613	8 355	8 203	8 602	10 432	9 594	10 422	9 952	9 872	153 239	12 253	1. Impuesto a la renta
- Personas naturales	3 082	1 880	2 038	2 222	2 268	2 328	2 339	2 444	2 633	3 340	2 680	2 781	30 035	4 045	- Personas naturales
- Personas jurídicas	8 090	7 312	7 329	7 262	5 616	5 452	6 060	6 999	6 854	6 898	7 079	6 990	81 941	8 074	- Personas jurídicas
- Regularización	61	95	30 307	8 129	471	423	203	989	107	184	193	101	41 263	134	- Regularización
2. Impuesto a la importación	7	348	13	4 670	660	18	4	23	69	500	14	15 855	22 181	16	2. Impuesto a la importación
3. Impuesto general a las ventas (IGV)	5 995	13 021	5 170	10 270	4 524	3 388	4 846	6 182	12 045	4 571	2 633	41 579	114 224	7 253	3. Impuesto general a las ventas (IGV)
- Operaciones internas	3 101	1 501	1 893	1 956	3 474	3 172	2 898	3 244	3 607	3 540	2 533	4 951	35 870	3 705	- Operaciones internas
- Operaciones externas	2 894	11 520	3 277	8 314	1 050	216	1 948	2 938	8 438	1 031	100	36 628	78 354	3 548	- Operaciones externas
4. Impuesto selectivo al consumo (ISC)	3 739	691	3 683	664	636	619	2 462	3 413	461	654	681	3 044	20 747	3 749	4. Impuesto selectivo al consumo (ISC)
5. Otros ingresos tributarios	1 070	963	1 058	3 179	2 183	2 348	2 453	2 554	2 520	2 566	2 542	2 579	26 015	1 054	5. Otros ingresos tributarios
II. INGRESOS NO TRIBUTARIOS	133	139	379	286	275	233	767	624	202	299	267	347	3 951	152	II. INGRESOS NO TRIBUTARIOS
III. TOTAL INGRESOS CORRIENTES (I+II)	22 177	24 449	49 977	36 682	16 633	14 809	19 134	23 228	24 891	19 012	16 089	73 276	340 357	24 477	III. TOTAL INGRESOS CORRIENTES (I+II)

Fuente: Superintendencia Nacional de Administración Tributaria - SUNAT. (www.sunat.gob.pe)

Elaboración: BCRP. Sucursal Iquitos. Departamento de Estudios Económicos.

Síntesis Económica de Loreto Enero 2011

Anexo Nº 17

LORETO: EJECUCIÓN DE INGRESOS DEL GOBIERNO REGIONAL 1/

(Miles de nuevos soles)

	2010												2011		
	Ene.	Feb.	Mar.	Abr.	May.	Jun.	Jul.	Ago.	Set.	Oct.	Nov.	Dic.	Ene.-Dic.	Ene.	
TOTAL INGRESOS (I+II+III)	66 467	20 835	11 487	25 022	19 042	34 873	46 132	103 887	17 943	33 685	8 384	11 477	399 234	1 720	TOTAL INGRESOS (I+II+III)
I. INGRESOS CORRIENTES	16 025	21 197	8 958	24 441	18 965	17 730	19 535	15 529	17 584	28 029	8 311	11 509	207 813	183	I. INGRESOS CORRIENTES
Contribuciones sociales	0	0	0	0	0	0	0	0	0	0	0	0	0	0	Contribuciones sociales
Venta de bienes y servicios	929	1 385	1 713	1 082	1 899	1 212	2 137	1 754	1 628	1 513	809	1 696	17 757	169	Venta de bienes y servicios
Donaciones y transferencias	15 074	19 726	7 220	23 351	17 053	16 486	17 310	13 732	15 911	26 445	7 366	9 792	189 466	0	Donaciones y transferencias
Otros ingresos corrientes	22	86	25	8	13	32	88	43	45	71	136	21	590	14	Otros ingresos corrientes
II. INGRESOS DE CAPITAL	53	77	93	117	66	53	67	98	92	73	76	162	1 027	31	II. INGRESOS DE CAPITAL
Venta de activos no financieros	0	0	0	0	0	0	0	0	0	0	0	0	0	0	Venta de activos no financieros
Ventas de activos financieros	53	77	93	117	66	53	67	98	92	73	76	162	1 027	31	Ventas de activos financieros
III. FINANCIAMIENTO	50 389	- 439	2 436	464	11	17 090	26 530	88 260	267	5 583	- 3	- 194	190 394	1 506	III. FINANCIAMIENTO
Endeudamiento	310	420	1 990	278	0	7 336	1 655	91 028	277	5 583		1 330	110 207	0	Endeudamiento
Saldo de balance	50 079	- 859	446	186	11	9 754	24 875	- 2 768	- 10	0	- 3	- 1 524	80 187	1 506	Saldo de balance
TOTAL INGRESOS POR FUENTE	66 467	20 835	11 487	25 022	19 042	34 873	46 132	103 887	17 943	33 685	8 384	11 477	399 234	1 720	TOTAL INGRESOS POR FUENTE
Canon y sobrecanon	46 022	13 698	5 152	21 298	14 970	29 780	40 549	17 328	13 275	9 377	5 484	5 014	221 947	80	Canon y sobrecanon
Recursos directamente recaudados	3 052	1 539	1 826	1 240	1 973	1 301	2 289	1 893	1 763	1 645	1 014	1 863	21 398	343	Recursos directamente recaudados
Oper. Ofic. de crédito interno	4 922	423	1 991	278	1	360	1 655	84 287	277	909	0	1 330	96 433	0	Oper. Ofic. de crédito interno
Donaciones y transferencias	12 471	5 175	2 518	2 206	2 098	3 432	1 639	379	2 628	21 754	1 886	3 270	59 456	1 297	Donaciones y transferencias

1/ cifras preliminares.

Fuente: Gobierno Regional de Loreto.

Elaboración: BCRP. Sucursal Iquitos. Departamento de Estudios Económicos.

Síntesis Económica de Loreto Enero 2011

Anexo Nº 18

LORETO: EJECUCIÓN DE GASTOS DEL GOBIERNO REGIONAL 1/

(Miles de nuevos soles)

	2010												2011		
	Ene.	Feb.	Mar.	Abr.	May.	Jun.	Jul.	Ago.	Set.	Oct.	Nov.	Dic.	Ene.-Dic.	Ene.	
TOTAL DE GASTOS (I+II+III)	52 102	76 773	64 844	62 320	61 484	60 701	91 640	80 872	147 983	72 655	102 417	35 187	908 978	53 157	TOTAL DE GASTOS (I+II+III)
I. GASTOS CORRIENTES	47 602	47 420	49 253	47 198	49 510	46 851	58 867	48 446	47 320	50 352	45 551	35 307	573 677	52 206	I. GASTOS CORRIENTES
-Personal y obligaciones	34 723	30 270	27 820	28 843	28 587	28 917	35 815	30 185	29 900	33 125	30 485	24 672	363 342	41 741	-Personal y obligaciones
-Pensiones y otras prestaciones sociales	6 390	4 483	4 519	4 448	4 663	4 513	6 307	4 779	4 617	5 373	4 054	5 121	59 267	6 550	-Pensiones y otras prestaciones sociales
-Bienes y servicios	6 162	11 703	15 583	11 783	15 325	11 309	11 693	12 761	12 227	11 222	10 233	5 705	135 706	3 915	-Bienes y servicios
-Donaciones y transferencias	0	0	207	482	32	39	60	54	0	0	0	- 314	560	0	
-Otros gastos corrientes	327	964	1 124	1 642	903	2 073	4 992	667	576	632	779	123	14 802	0	-Otros gastos corrientes
II. GASTOS DE CAPITAL	3 205	28 062	14 300	13 831	10 667	12 984	31 056	31 135	99 372	21 012	55 561	- 546	320 639	951	II. GASTOS DE CAPITAL
-Donaciones y transferencias		643	1 127	642	503	1 942	815	29	0	0	0	- 2 471	3 230	0	
-Inversiones no financieras	2 505	26 415	11 873	13 189	9 849	10 917	30 240	30 951	99 372	20 707	55 561	2 105	313 684	209	-Inversiones no financieras
-Inversiones financieras	0	1 000	1 300	0	315	125	0	155	0	305	0	- 180	3 020	742	-Inversiones financieras
-Otros gastos de capital	700	4	0	0	0	0	1	0	0	0	0	0	705	0	-Otros gastos de capital
III. SERVICIO DE LA DEUDA	1 295	1 291	1 291	1 291	1 307	866	1 717	1 291	1 291	1 291	1 305	426	14 662	0	III. SERVICIO DE LA DEUDA
-Intereses	1 295	1 291	1 291	1 291	1 307	866	1 717	1 291	1 291	1 291	1 305	426	14 662	0	-Intereses
-Amortización	0	0	0	0	0	0	0	0	0	0	0	0	0	0	-Amortización
TOTAL DE GASTOS POR FUENTE	52 102	76 773	64 844	62 320	61 484	60 701	91 640	80 872	147 983	72 655	102 417	35 187	908 978	53 157	TOTAL DE GASTOS POR FUENTE
Recursos ordinarios (Asignación MEF)	42 733	48 716	37 216	37 813	38 467	42 838	55 259	43 113	46 893	60 148	48 570	36 561	538 327	49 624	Recursos ordinarios (Asignación MEF)
Canon y sobrecanon	8 497	22 378	21 351	19 357	12 581	12 952	31 763	32 009	22 329	8 027	4 919	- 8 847	187 316	3 251	Canon y sobrecanon
Recursos directamente recaudados	591	1 238	1 286	1 233	2 108	1 905	1 819	2 130	1 825	1 882	1 680	2 080	19 777	282	Recursos directamente recaudados
Recursos por oper. Ofi. de créd. interno	281	0	754	1 860	4 335	549	0	1 514	74 597	633	17 672	3 569	105 764	0	Recursos por oper. Ofi. de créd. interno
Donaciones y transferencias	0	4 441	4 237	2 057	3 993	2 457	2 799	2 106	2 339	1 965	29 576	1 824	57 794	0	Donaciones y transferencias

1/ cifras preliminares.

Fuente: Gobierno Regional de Loreto.

Elaboración: BCRP. Sucursal Iquitos. Departamento de Estudios Económicos.

Síntesis Económica de Loreto Enero 2011

Anexo Nº 19

**LORETO: PROGRAMA DE INVERSIONES DEL GOBIERNO REGIONAL 1/
(Miles de nuevos soles)**

	2010												2011		
	Ene.	Feb.	Mar.	Abr.	May.	Jun.	Jul.	Ago.	Set.	Oct.	Nov.	Dic.	Ene.-Dic.	Ene.	
Agropecuaria	4	823	1 133	152	733	256	72	287	84	501	- 34	- 1 239	2 772	606	Agropecuaria
Comercio	0	0	5	6	0	0	0	0	0	0	0	0	11	0	Comercio
Cultura y deporte	0	70	28	959	58	160	1 100	0	155	3 197	78	- 343	5 462	0	Cultura y deporte
Educación	841	8 033	3 556	3 825	2 425	1 902	1 105	3 874	444	4 400	188	- 387	30 206	154	Educación
Energía	72	19	417	2 106	147	26	193	1 848	- 20	1 113	33	504	6 458	0	Energía
Industria	0	51	108	110	103	0	24	43	157	6	67	- 224	445	0	Industria
Justicia	0	0	0	0	0	0	0	0	0	0	0	0	0	0	Justicia
Medio ambiente	0	0	0	0	0	0	0	0	3	0	0	4	7	0	Medio ambiente
Minería	0	0	0	0	0	4	0	0	6	0	0	0	10	0	Minería
Orden público y seguridad	0	5	16	3	0	0	0	0	10	0	0	12	46	0	Orden público y seguridad
Pesca	0	302	307	0	65	9	7	0	0	205	5	1 339	2 239	136	Pesca
Planeamiento, gestión y reserva	1 030	56	132	190	1 261	141	330	74	- 561	3 019	73	613	6 358	39	Planeamiento, gestión y reserva
Protección social	28	27	50	24	24	44	69	26	28	32	60	- 15	397	16	Protección social
Salud	15	29	1 702	662	1 112	1 104	1 153	869	919	1 206	882	511	10 164	0	Salud
Saneamiento	515	2 823	2 956	2 022	3 144	1 270	22 017	22 390	91 190	2 080	46 744	1 739	198 890	0	Saneamiento
Trabajo	0	0	4	0	0	4	0	0	0	0	0	0	8	0	Trabajo
Transporte	0	15 157	2 729	3 118	889	6 122	4 170	1 608	6 957	5 207	7 465	- 583	52 839	0	Transporte
Turismo	0	5	30	4	0	0	0	0	0	46	0	0	85	0	Turismo
Vivienda y desarrollo urbano	0	15	0	8	203	0	0	87	0	0	0	- 6	307	0	Vivienda y desarrollo urbano
TOTAL DE INVERSIONES POR SECTORES	2 505	27 415	13 173	13 189	10 164	11 042	30 240	31 106	99 372	21 012	55 561	1 925	316 704	951	TOTAL DE INVERSIONES POR SECTORES

1/ cifras preliminares.

Fuente: Gobierno Regional de Loreto.

Elaboración: BCRP, Sucursal Iquitos. Departamento de Estudios Económicos.

Síntesis Económica de Loreto Enero 2011

Anexo Nº 20

LORETO: DEPÓSITOS Y OBLIGACIONES DEL SISTEMA FINANCIERO POR ENTIDAD
(Saldos en miles de nuevos soles)

	2010												2011	
	Ene.	Feb.	Mar.	Abr.	May.	Jun.	Jul.	Ago.	Set.	Oct.	Nov.	Dic.	Ene.	
A. SISTEMA BANCARIO LORETO	365 548	352 866	346 270	348 787	353 024	370 635	370 436	369 366	372 726	377 319	381 191	399 074	382 130	A. SISTEMA BANCARIO LORETO
A1. IQUITOS:	339 001	326 497	322 978	324 826	329 913	348 674	348 442	345 400	347 536	347 652	353 975	369 711	353 470	A1. IQUITOS:
Banco Continental	135 484	129 803	128 692	136 884	135 128	133 017	129 863	131 215	135 978	137 510	133 959	136 093	127 881	Banco Continental
Banco de Crédito	81 588	79 008	82 059	78 781	83 564	105 564	115 021	108 658	105 980	100 602	99 933	109 773	106 669	Banco de Crédito
Banco Interbank	52 662	51 926	51 088	51 305	51 873	52 513	53 015	53 818	54 081	53 914	55 131	65 149	61 910	Banco Interbank
Banco Scotiabank	64 245	60 924	55 996	53 062	54 328	52 447	45 323	46 205	46 067	50 198	58 579	52 444	51 495	Banco Scotiabank
Banco Mibanco	4 175	3 981	4 330	3 892	4 213	4 494	4 398	4 698	4 660	4 633	5 533	5 405	4 631	Banco Mibanco
Banco Azteca	721	739	705	727	678	554	618	648	612	634	661	694	649	Banco Azteca
Banco Financiero	127	116	108	175	129	85	204	158	158	161	179	153	235	Banco Financiero
A2. YURIMAGUAS:	26 547	26 369	23 292	23 961	23 111	21 961	21 994	23 966	25 190	29 667	27 216	29 363	28 660	A2. YURIMAGUAS:
Banco Continental	17 391	18 977	17 391	18 108	17 607	16 393	16 542	17 918	18 776	23 007	20 672	21 927	21 106	Banco Continental
Banco de Crédito	9 148	7 388	5 893	5 851	5 492	5 559	5 445	6 033	6 403	6 645	6 519	7 424	7 534	Banco de Crédito
Banco Financiero	8	4	8	2	12	9	7	15	11	15	25	12	20	Banco Financiero
B. SISTEMA NO BANCARIO LORETO	113 323	116 202	118 281	120 984	125 080	130 165	137 611	143 559	141 536	143 719	144 275	147 114	143 588	B. SISTEMA NO BANCARIO LORETO
B1. IQUITOS:	102 460	105 277	106 884	109 501	113 032	116 940	124 353	129 797	127 792	129 669	129 938	132 868	129 471	B1. IQUITOS:
C.M.A.C. de Maynas	100 975	103 972	105 519	108 207	111 749	115 611	123 060	128 401	126 208	128 027	128 338	131 237	127 705	C.M.A.C. de Maynas
Financiera CrediScotia	1 251	1 003	990	1 017	964	907	943	987	962	965	1 032	1 061	934	Financiera CrediScotia
C.M.A.C. de Piura	234	302	375	277	319	372	318	346	499	496	418	372	492	C.M.A.C. de Piura
C.R.A.C. Nuestra gente	-	-	-	-	-	50	32	63	123	181	150	198	340	C.R.A.C. Nuestra gente
B2. REQUENA:	407	357	380	368	488	583	396	473	528	555	541	546	553	B2. REQUENA:
C.M.A.C. de Maynas	407	357	380	368	488	583	396	473	528	555	541	546	553	C.M.A.C. de Maynas
B3. YURIMAGUAS:	10 456	10 568	11 017	11 115	11 560	12 642	12 862	13 289	13 216	13 495	13 796	13 700	13 564	B3. YURIMAGUAS:
C.M.A.C. de Maynas	2 984	2 992	3 346	3 410	3 584	3 719	3 892	3 970	4 185	4 252	4 297	4 196	4 177	C.M.A.C. de Maynas
C.M.A.C. de Paita	4 030	4 175	4 282	4 226	4 150	4 338	4 183	3 950	4 082	4 229	4 357	4 342	4 161	C.M.A.C. de Paita
C.M.A.C. de Piura	3 443	3 401	3 389	3 479	3 826	4 585	4 787	5 369	4 949	5 014	5 142	5 162	5 226	C.M.A.C. de Piura
TOTAL SISTEMA FINANCIERO LORETO	478 871	469 068	464 551	469 771	478 104	500 800	508 047	512 925	514 262	521 038	525 466	546 188	525 718	TOTAL SISTEMA FINANCIERO LORETO

Fuente: Superintendencia de Banca y Seguros. (w w w . s b s . g o b . p e)

Elaboración: BCRP. Sucursal Iquitos. Departamento de Estudios Económicos.

Anexo Nº 21

LORETO: DEPÓSITOS Y OBLIGACIONES DEL SISTEMA FINANCIERO, POR MODALIDAD DE DEPÓSITOS
(Saldos en miles de nuevos soles)

	2010												2011	
	Ene.	Feb.	Mar.	Abr.	May.	Jun.	Jul.	Ago.	Set.	Oct.	Nov.	Dic.	Ene.	
A. DEPÓSITOS A LA VISTA	139 127	135 117	131 945	131 866	139 685	159 222	160 466	154 565	149 524	157 914	151 587	151 301	152 447	A. DEPÓSITOS A LA VISTA
Empresas bancarias	139 067	135 113	131 945	131 866	139 685	159 222	160 466	154 514	149 524	157 914	151 557	151 301	152 447	Empresas bancarias
Empresas no bancarias	60	4	0	0	0	0	0	51	0	0	30	0	0	Empresas no bancarias
B. DEPÓSITOS DE AHORRO	138 036	133 149	135 316	138 702	136 511	139 332	142 331	145 269	152 487	154 581	154 088	176 882	164 889	B. DEPÓSITOS DE AHORRO
Empresas bancarias	114 980	110 030	112 454	115 686	111 873	113 020	115 049	115 803	125 207	123 665	123 923	146 176	134 673	Empresas bancarias
Empresas no bancarias	23 056	23 119	22 862	23 016	24 638	26 312	27 282	29 466	27 280	30 916	30 165	30 706	30 216	Empresas no bancarias
C. DEPÓSITOS A PLAZO	201 708	200 802	197 290	199 203	201 908	202 246	205 250	213 091	212 251	208 543	219 791	218 005	208 382	C. DEPÓSITOS A PLAZO
Empresas bancarias	111 501	107 723	101 871	101 236	101 467	98 394	94 922	99 049	97 995	95 741	105 711	101 598	95 010	Empresas bancarias
Empresas no bancarias	90 207	93 079	95 419	97 967	100 441	103 852	110 328	114 042	114 256	112 802	114 080	116 407	113 372	Empresas no bancarias
TOTAL DEPÓSITOS (A+B+C)	478 871	469 068	464 551	469 771	478 104	500 800	508 047	512 925	514 262	521 038	525 466	546 188	525 718	TOTAL DEPÓSITOS (A+B+C)

Fuente: Superintendencia de Banca y Seguros. (www.sbs.gob.pe)

Elaboración: BCRP. Sucursal Iquitos. Departamento de Estudios Económicos.

Anexo Nº 22

LORETO: DEPÓSITOS Y OBLIGACIONES DEL SISTEMA FINANCIERO, POR TIPO Y DENOMINACIÓN
(Saldos en miles de nuevos soles)

	2010												2011	
	Ene.	Feb.	Mar.	Abr.	May.	Jun.	Jul.	Ago.	Set.	Oct.	Nov.	Dic.	Ene.	
A. MONEDA NACIONAL	311 829	308 285	310 296	318 124	324 012	344 855	347 099	358 220	349 427	354 302	353 792	379 573	360 189	A. MONEDA NACIONAL
Depósitos a la vista	106 291	104 391	104 802	102 679	108 510	124 921	124 549	120 169	112 029	116 581	111 328	113 933	109 383	Depósitos a la vista
Depósitos de ahorro	88 193	85 642	89 347	94 659	92 220	95 428	96 587	103 634	105 814	109 022	108 658	128 521	116 643	Depósitos de ahorro
Depósitos a plazo	117 344	118 252	116 147	120 786	123 282	124 506	125 963	134 417	131 584	128 699	133 806	137 119	134 163	Depósitos a plazo
B. MONEDA EXTRANJERA	167 043	160 783	154 255	151 647	154 092	155 945	160 948	154 705	164 835	166 736	171 674	166 615	165 529	B. MONEDA EXTRANJERA
Depósitos a la vista	32 836	30 726	27 143	29 187	31 176	34 301	35 917	34 396	37 496	41 332	40 259	37 368	43 065	Depósitos a la vista
Depósitos de ahorro	49 843	47 507	45 969	44 043	44 290	43 904	45 744	41 635	46 673	45 559	45 430	48 361	48 245	Depósitos de ahorro
Depósitos a plazo	84 364	82 550	81 143	78 417	78 626	77 740	79 287	78 674	80 666	79 845	85 985	80 886	74 219	Depósitos a plazo
TOTAL DEPÓSITOS (A+B)	478 871	469 068	464 551	469 771	478 104	500 800	508 047	512 925	514 262	521 038	525 466	546 188	525 718	TOTAL DEPÓSITOS (A+B)

Fuente: Superintendencia de Banca y Seguros. (www.sbs.gob.pe)

Elaboración: BCRP. Sucursal Iquitos. Departamento de Estudios Económicos.

Síntesis Económica de Loreto Enero 2011

Anexo Nº 23

LORETO: CRÉDITO DEL SISTEMA FINANCIERO
(Saldos en miles de nuevos soles)

	2010												2011	
	Ene.	Feb.	Mar.	Abr.	May.	Jun.	Jul.	Ago.	Set.	Oct.	Nov.	Dic.	Ene.	
TOTAL SISTEMA FINANCIERO LORETO	761 304	774 594	790 169	813 613	831 043	840 536	856 725	878 284	903 859	925 009	947 313	954 347	952 838	TOTAL SISTEMA FINANCIERO LORETO
A. SISTEMA BANCARIO LORETO	588 448	597 982	611 454	631 177	644 124	646 481	656 716	673 487	692 606	705 066	717 931	717 730	712 868	A. SISTEMA BANCARIO LORETO
A1. IQUITOS:	533 373	542 311	555 329	575 363	585 153	586 733	595 537	612 871	630 774	639 667	650 032	650 105	643 245	A1. IQUITOS:
Banco Continental	199 426	204 780	210 043	218 704	219 605	223 199	225 246	224 806	232 993	242 544	248 267	247 289	241 679	Banco Continental
Banco de Crédito	117 992	121 274	129 535	135 192	139 098	135 311	136 298	143 707	152 718	154 817	154 938	153 479	152 257	Banco de Crédito
Banco Interbank	112 572	110 900	111 236	113 438	117 496	118 034	119 806	123 290	124 166	123 744	122 892	124 249	123 165	Banco Interbank
Banco Scotiabank	67 791	68 412	66 374	69 158	69 178	69 547	72 731	79 227	78 352	74 869	78 884	80 660	82 786	Banco Scotiabank
Banco Mibanco	30 062	31 256	32 224	32 870	33 708	34 749	35 652	36 124	36 965	38 052	39 312	38 409	37 266	Banco Mibanco
Banco Azteca	2 959	3 124	3 322	3 482	3 632	3 549	3 607	3 715	3 700	3 824	3 976	4 240	4 376	Banco Azteca
Banco Financiero	2 571	2 565	2 595	2 519	2 436	2 344	2 197	2 002	1 880	1 817	1 763	1 779	1 716	Banco Financiero
A2. YURIMAGUAS:	55 074	55 671	56 125	55 814	58 971	59 748	61 179	60 616	61 832	65 399	67 899	67 625	69 623	A2. YURIMAGUAS:
Banco Continental	38 056	38 750	39 204	38 744	41 566	41 884	43 668	43 476	44 137	47 137	49 549	49 925	51 147	Banco Continental
Banco de Crédito	16 851	16 742	16 728	16 894	17 229	17 702	17 349	16 986	17 552	18 132	18 241	17 590	18 369	Banco de Crédito
Banco Financiero	167	179	193	176	176	162	162	154	143	130	109	110	107	Banco Financiero
B. SISTEMA NO BANCARIO LORETO	172 856	176 612	178 715	182 436	186 919	194 055	200 009	204 797	211 253	219 943	229 382	236 617	239 970	B. SISTEMA NO BANCARIO LORETO
B1. IQUITOS:	118 337	121 744	123 350	126 924	131 232	137 193	141 987	146 648	152 140	160 324	168 794	175 492	178 749	B1. IQUITOS:
C.M.A.C. de Maynas	77 915	80 366	81 480	84 261	87 595	92 110	95 788	98 737	102 133	108 060	112 777	116 028	117 133	C.M.A.C. de Maynas
Financiera CrediScotia	26 202	26 912	27 278	27 620	27 958	28 526	28 799	29 408	29 966	30 805	32 681	34 650	35 776	Financiera CrediScotia
Financiera TFC	5 649	5 570	5 401	5 424	5 430	5 381	5 603	5 866	6 147	6 394	6 599	7 005	7 256	Financiera TFC
Financiera Efectiva *	7 394	7 056	6 754	6 615	6 500	6 432	6 394	6 234	6 260	6 296	6 316	6 769	6 696	Financiera Efectiva *
C.M.A.C. de Piura	1 177	1 840	2 437	3 004	3 461	3 970	4 247	4 708	5 382	5 649	6 367	6 530	6 798	C.M.A.C. de Piura
C.R.A.C. Nuestra Gente	-	-	-	-	288	774	1 156	1 695	2 252	3 120	4 054	4 510	5 090	C.R.A.C. Nuestra Gente
B2. REQUENA:	4 529	4 994	5 184	5 291	5 512	5 872	5 810	5 800	5 820	5 856	5 773	5 657	5 584	B2. REQUENA:
C.M.A.C. de Maynas	4 529	4 994	5 184	5 291	5 512	5 872	5 810	5 800	5 820	5 856	5 773	5 657	5 584	C.M.A.C. de Maynas
B2. YURIMAGUAS:	49 990	49 874	50 181	50 221	50 175	50 990	52 212	52 349	53 293	53 763	54 815	55 468	55 637	B2. YURIMAGUAS:
C.M.A.C. de Paita	20 466	20 217	20 550	20 716	20 600	20 972	21 953	22 335	22 544	22 505	22 902	23 085	22 985	C.M.A.C. de Paita
C.M.A.C. de Maynas	11 123	11 322	11 566	11 727	12 053	12 238	12 414	12 840	13 177	13 367	13 490	14 063	14 062	C.M.A.C. de Maynas
C.M.A.C. de Piura	16 897	16 874	16 663	16 431	16 133	16 374	16 361	15 715	16 098	16 388	16 985	16 778	17 078	C.M.A.C. de Piura
Financiera Efectiva *	1 503	1 461	1 402	1 347	1 389	1 406	1 484	1 459	1 474	1 503	1 438	1 542	1 512	Financiera Efectiva *
TOTAL SISTEMA FINANCIERO LORETO	761 304	774 594	790 169	813 613	831 043	840 536	856 725	878 284	903 859	925 009	947 313	954 347	952 838	TOTAL SISTEMA FINANCIERO LORETO
- Moneda Nacional	600 631	611 421	628 322	648 190	656 708	667 399	682 668	702 352	722 887	743 880	763 232	774 268	774 997	- Moneda Nacional
- Moneda Extranjera	160 673	163 173	161 847	165 423	174 335	173 137	174 057	175 932	180 972	181 129	184 081	180 079	177 841	- Moneda Extranjera

* Edpyme Efectiva hasta marzo 2010.

Fuente: Superintendencia de Banca y Seguros. (www.sbs.gob.pe)

Elaboración: BCRP, Sucursal Iquitos, Departamento de Estudios Económicos.

Síntesis Económica de Loreto Enero 2011

Anexo Nº 24

LORETO: CARTERA PESADA EN EL SISTEMA FINANCIERO 1/.

(En porcentajes)

	2010												2011	
	Ene.	Feb.	Mar.	Abr.	May.	Jun.	Jul.	Ago.	Set.	Oct.	Nov.	Dic.	Ene.	
A. SISTEMA BANCARIO LORETO	2,2	2,0	2,0	2,0	2,3	2,1	1,6	1,5	1,4	1,4	1,2	1,3	1,3	A. SISTEMA BANCARIO LORETO
A1. IQUITOS:	2,3	2,1	2,1	2,1	2,4	2,2	1,7	1,7	1,5	1,5	1,3	1,4	1,4	A1. IQUITOS:
Banco Continental	2,1	1,6	1,7	1,8	2,4	1,8	1,2	1,8	1,2	1,0	0,6	0,5	0,6	Banco Continental
Banco de Crédito	1,8	1,7	1,1	1,1	1,3	1,2	1,1	1,4	1,6	1,4	1,4	1,7	1,7	Banco de Crédito
Banco Interbank	3,2	3,3	3,4	3,3	3,2	3,3	2,2	0,8	0,8	0,9	0,5	0,8	1,0	Banco Interbank
Banco Scotiabank	2,3	2,0	2,5	2,6	2,6	3,0	2,7	2,1	2,3	2,5	2,5	2,6	2,2	Banco Scotiabank
Banco Mibanco	2,7	2,4	2,7	3,0	2,7	2,8	2,9	2,4	2,7	3,7	3,4	3,5	4,1	Banco Mibanco
Banco Azteca	8,3	7,9	9,1	11,1	12,5	9,8	9,9	11,1	10,4	11,8	12,6	9,5	9,0	Banco Azteca
Banco Financiero	2,7	2,7	2,7	2,6	2,8	2,8	3,4	3,4	3,1	3,1	3,0	2,8	2,9	Banco Financiero
A2. YURIMAGUAS:	0,6	0,6	0,5	1,1	1,1	0,6	0,5	0,5	1,0	1,1	1,1	0,6	0,7	A2. YURIMAGUAS:
Banco Continental	0,6	0,5	0,4	0,6	1,2	0,5	0,5	0,6	0,6	0,8	0,8	0,7	0,8	Banco Continental
Banco de Crédito	0,7	0,7	0,6	2,1	0,6	0,6	0,2	0,2	1,9	1,8	1,8	0,2	0,2	Banco de Crédito
Banco Financiero	2,7	2,7	2,7	2,7	2,8	2,8	3,4	3,4	3,1	3,1	2,9	2,8	2,9	Banco Financiero
B. SISTEMA NO BANCARIO LORETO	6,1	5,9	5,9	5,8	5,9	6,1	8,5	5,9	6,1	6,0	5,9	5,3	5,2	B. SISTEMA NO BANCARIO LORETO
B1. IQUITOS:	4,4	4,4	4,5	4,5	4,7	4,6	8,1	4,5	4,9	4,8	4,6	4,0	4,1	B1. IQUITOS:
C.M.A.C. de Maynas	5,1	5,1	5,2	5,1	5,1	4,9	10,1	4,8	4,5	4,6	4,4	4,2	4,4	C.M.A.C. de Maynas
Financiera TFC	6,0	5,9	5,8	5,5	5,5	5,6	5,0	5,9	6,5	6,0	5,8	5,8	5,9	Financiera TFC
Financiera CrediScotia	2,5	2,3	2,4	2,9	3,6	3,7	3,7	3,7	3,7	3,6	3,6	3,4	3,2	Financiera CrediScotia
Financiera Efectiva *	3,9	3,8	3,8	3,8	4,0	3,7	3,7	3,7	3,7	3,9	3,7	3,8	4,0	Financiera Efectiva
C.M.A.C. de Piura	n.d.	0,8	0,9	1,0	3,7	3,8	3,5	4,7	5,5	4,0	3,8	3,7	4,0	C.M.A.C. de Piura
C.R.A.C. Nuestra gente	-	-	-	-	0,0	0,0	0,0	0,0	34,4	24,8	19,1	0,4	0,7	C.R.A.C. Nuestra gente
B2. REQUENA:	3,4	2,8	1,7	1,8	1,8	2,0	2,4	3,0	2,7	3,1	3,4	3,0	3,2	B2. REQUENA:
C.M.A.C. de Maynas	3,4	2,8	1,7	1,8	1,8	2,0	2,4	3,0	2,7	3,1	3,4	3,0	3,2	C.M.A.C. de Maynas
B3. YURIMAGUAS:	10,4	10,0	9,9	9,6	9,7	10,5	10,3	10,0	9,9	10,0	10,0	9,8	9,0	B3. YURIMAGUAS:
C.M.A.C. de Maynas	6,6	6,6	6,3	6,3	5,8	5,5	5,6	5,3	5,3	5,7	5,6	5,4	5,5	C.M.A.C. de Maynas
C.M.A.C. de Paita	7,7	7,3	5,8	6,7	7,3	8,8	9,0	8,8	8,9	9,2	9,6	9,6	8,5	C.M.A.C. de Paita
C.M.A.C. de Piura	16,8	16,0	18,0	16,1	16,1	17,0	16,2	16,3	15,5	15,2	14,6	14,4	12,9	C.M.A.C. de Piura
Financiera Efectiva *	3,9	3,8	3,8	3,8	4,0	3,7	3,7	3,7	3,7	3,9	3,7	3,8	4,0	Financiera Efectiva
TOTAL SISTEMA FINANCIERO LORETO	3,1	2,9	2,8	2,9	3,1	3,0	3,2	2,6	2,5	2,5	2,4	2,3	2,3	TOTAL SISTEMA FINANCIERO LORETO

1/ cifras preliminares.

* Edpyme Efectiva hasta marzo 2010.

Fuente: Empresas del Sistema Financiero de Loreto y Superintendencia de Banca y Seguros.

Elaboración: BCRP. Sucursal Iquitos. Departamento de Estudios Económicos.

VII. Ficha Técnica del Indicador de Actividad Económica Regional

Es un indicador parcial, que busca medir la evolución de la economía regional, a partir de los principales sectores, los cuales representan el 52,0 por ciento del valor agregado bruto de Loreto, publicado por el INEI.

El indicador se obtiene mediante la agregación ponderada de los índices sectoriales, utilizando como factor de ponderación la estructura porcentual anual del año 2007, elaborado por el INEI.

$$\text{Indicador regional} = \sum_{i=1}^n I_{\text{sector } i(t)} * w_i$$

I_i = Índice del sector i en el período (mes) t

n = Número de sectores que componen el índice

w_i = Peso relativo ponderado del sector i en base a su contribución al PBI departamental 2007.

Lo sectores que incluye son: agropecuario, pesca, minería, manufactura, electricidad y agua, servicios gubernamentales y servicios financieros.

El índice de los sectores agropecuario, pesca, minería, manufactura, electricidad y agua, se calcula en base al valor bruto de producción, de la siguiente manera:

$$\text{Índice sector } i = \left[\frac{VBP_{it}}{VBP_i \text{ prom. 2007}} \right] * 100$$

Donde:

i = Sector analizado

VBP_{it} = Valor Bruto de la Producción del sector i del mes t a precios de 1994.

$VBP_{i \text{ prom. 2007}}$ = Valor Bruto de Producción promedio 2007 del sector i a precios de 1994.

Procedimiento:

- La clasificación de los sectores productivos se basa en la Clasificación Industrial Internacional Uniforme (CIIU-Revisión 3).
- Las fuentes de la información sectorial son:
 - Para los sectores agropecuario, pesca y minería sus respectivos ministerios.

- Para el sector manufactura: Encuesta de la Dirección Regional de la Producción y la Encuesta directa a empresas representativas.
- Para el sector electricidad y agua: Osinergmin, Electro Oriente y EPS SEDALORETO S.A.
- Para los sectores servicios gubernamentales y servicios financieros: Gobierno Regional de Loreto y la SBS, respectivamente.

c) El valor bruto de producción de los sectores agropecuario, pesca, minería, electricidad y agua, se obtiene de la aplicación de los precios del año base (1994), a los volúmenes de producción. Los precios del año base, son los utilizados por la Dirección Nacional de Cuentas Nacionales del INEI.

d) El valor de los servicios gubernamentales se calcula a partir del gasto en *remuneraciones y bienes y servicios* del Gobierno Regional, que se deflactan a precios de 1994, utilizando el IPC e IPM, en cada caso.

e) El valor de los servicios financieros se calcula a partir de los saldos de intermediación (créditos y depósitos) de las instituciones financieras que operan en Loreto, deflactados a precios de 1994, utilizando el IPC.

g) Estructura del indicador regional

Sector	Ponderación (%) 1/
Agropecuario	15,8
Pesca	1,0
Minería	7,9
Manufactura	12,6
Electricidad y agua	2,0
Servicios gubernamentales	10,9
Servicios financieros 2/	1,8
Total	52,0

1/ Estructura del valor agregado bruto de Loreto del año 2007, publicado por el INEI.

2/ Se considera como ponderación el promedio nacional.