



**BANCO CENTRAL DE RESERVA DEL PERÚ**  
**SUCURSAL IQUITOS**

**SÍNTESIS ECONÓMICA DE UCAYALI**  
**NOVIEMBRE 2010 <sup>1/</sup>**

**DEPARTAMENTO DE ESTUDIOS ECONÓMICOS**

---

1/ En este informe participaron: Arnulfo Cumbicus Ballesteros y Mario López Rojas

## CONTENIDO

	<u>Página</u>
<b>RESEÑA INTRODUCTORIA</b> .....	03
<b>I. ACTIVIDAD PRODUCTIVA</b> .....	04
1.1. Producción.....	04
1.1.1. Producción agropecuaria.....	04
1.1.2. Producción pesquera.....	07
1.1.3. Producción de hidrocarburos.....	07
1.1.4. Producción manufacturera.....	08
1.1.5. Electricidad y agua.....	09
1.1.6. Turismo.....	09
<b>II. SECTOR EXTERNO</b> .....	10
2.1. Exportaciones.....	10
2.2. Importaciones.....	11
<b>III. FINANZAS PÚBLICAS</b> .....	11
3.1. Gobierno central.....	11
3.2. Gobierno regional.....	11
<b>IV. MONEDA Y CRÉDITO</b> .....	13
4.1. Depósitos del sistema financiero.....	13
4.2. Crédito del sistema financiero.....	14
<b>V. INFORMACIÓN ESTADÍSTICA</b> .....	17
Anexo N° 1: Producción agropecuaria.....	18
Anexo N° 2: Siembras agrícolas por campaña.....	19
Anexo N° 3: Cosechas agrícolas.....	20
Anexo N° 4: Producción pesquera.....	21
Anexo N° 5: Producción de madera rolliza.....	22
Anexo N° 6: Producción de madera aserrada.....	23
Anexo N° 7: Producción de hidrocarburos líquidos y gas.....	24
Anexo N° 8: IVF de la producción manufacturera.....	24
Anexo N° 9: Variación porcentual del IVF producción manufacturera.....	25
Anexo N° 10: Producción de energía eléctrica y agua potable.....	25
Anexo N° 11: Arribos y pernoctaciones a establecimientos de hospedaje.....	26
Anexo N° 12: Empleo urbano en empresas de 10 y más trabajadores – Pucallpa.....	26
Anexo N° 13 y 14: Exportaciones por productos y bloques económicos.....	27 y 28
Anexo N° 15: Ingresos corrientes del gobierno central.....	29
Anexo N° 16: Ejecución de ingresos del gobierno regional.....	30
Anexo N° 17: Ejecución de gastos del gobierno regional.....	31
Anexo N° 18: Programa de inversiones del gobierno regional.....	32
Anexo N° 19: Depósitos y obligaciones del sistema financiero por entidad.....	33
Anexo N° 20: Depósitos y obligaciones del sistema financiero según modalidad.....	34
Anexo N° 21: Depósitos y obligaciones del SF por tipo y denominación.....	34
Anexo N° 22: Crédito del sistema financiero.....	35
Anexo N° 23: Cartera pesada en el sistema financiero.....	36
<b>VI. FICHA TÉCNICA</b> .....	37

**DIRECCIÓN EN INTERNET**

<http://www.bcrp.gob.pe/proyeccion-institucional/sucursales/iquitos/ucayali.html>

## RESEÑA INTRODUCTORIA

En los primeros once meses de 2010, el **indicador de actividad económica regional** acumuló una reducción de 0,7 por ciento, como resultado del desempeño negativo de los sectores productivos electricidad y agua, hidrocarburos, pesca y servicios de gobierno.

En **turismo**, durante el mes de noviembre se registraron 13 115 arribos de turistas a Pucallpa y 27 089 pernотaciones, inferiores en 6,6 y 1,0 por ciento, cada caso, respecto a similar mes del año anterior, debido al menor flujo de turistas nacionales. Sin embargo, en los primeros once meses de 2010, dichos indicadores registraron variaciones positivas.

Las **exportaciones regionales** totalizaron US\$ 3,2 millones en noviembre, registrando una caída de US\$ 2,9 millones, explicada por los menores volúmenes exportados de productos forestales, como madera aserrada y tablillas, con excepción de triplay. En el periodo enero-noviembre de 2010, las exportaciones acumularon un aumento de US\$ 3,5 millones frente a similar lapso del año anterior. En **importaciones** se registró un monto de US\$ 3,4 mil y un acumulado a noviembre de 2010 de US\$ 11,5 mil.

Los **ingresos corrientes** del gobierno central sumaron S/. 22,8 millones, experimentando una expansión real de 14,8 por ciento,

explicada por la mayor recaudación del impuesto selectivo al consumo (ISC) y de impuestos a los ingresos, con lo cual, en los primeros once meses de 2010, los ingresos totalizaron S/. 232,1 millones, logrando un incremento de S/. 56,0 millones.

Los **gastos del gobierno regional** de Ucayali disminuyeron en S/. 12,5 millones (-30,8 por ciento en valores reales) frente a noviembre 2009, debido a los menores gastos de capital. La **inversión** del ente estatal totalizó S/. 10,0 millones, registrando una caída de 59,8 por ciento, explicada por la menor ejecución de obras de infraestructura de saneamiento y educativa, así como por el bajo apoyo al sector agropecuario. En los primeros once meses los gastos totales cayeron en S/. 1,1 millones, pero las inversiones crecieron en S/. 11,6 millones respecto al año anterior.

Al 30 de noviembre de 2010, el **saldo de depósitos** del sistema financiero de Ucayali alcanzó S/. 288,6 millones, registrando un incremento real anual de 19,3 por ciento. El saldo de las **colocaciones** ascendió a S/. 697,2 millones, experimentando una expansión real anual de 15,8 por ciento. Finalmente, la **cartera atrasada** alcanzó el 2,9 por ciento de las colocaciones brutas totales, menor en 0,5 puntos porcentuales con relación a noviembre del año anterior.

## I. ACTIVIDAD PRODUCTIVA

### 1.1. Producción

En el periodo enero-noviembre de 2010, el indicador de actividad económica regional disminuyó en 0,7 por ciento respecto a similar periodo del año anterior, debido al desempeño negativo de los sectores electricidad y agua, hidrocarburos, pesca continental y servicios gubernamentales.

En particular, se contrajo el sector electricidad y agua (-26,9 por ciento),

asociado al menor dinamismo de ambos servicios; e hidrocarburos (-14,7 por ciento) debido a la menor producción de gas natural y de líquidos de gas en el lote 31-C; seguidos por la caída de pesca continental y servicios gubernamentales. Contrariamente, crecieron servicios financieros, manufactura y el sector agropecuario. En el caso del sector manufactura influyó el dinamismo tanto de la industria primaria como no primaria.

**CUADRO N° 1**  
**INDICADOR DE ACTIVIDAD ECONÓMICA REGIONAL 1/ 2/**  
**(Variación porcentual respecto a similar mes del año anterior)**

Sector	Ponderación 3/	ENERO-NOVIEMBRE
		2010
Agropecuario	18,6	1,4
Agrícola		-1,0
Pecuario		10,0
Pesca	0,7	-11,4
Hidrocarburos	2,3	-14,7
Manufactura	15,1	9,2
Primaria		8,3
No primaria		9,6
Electricidad y agua	5,1	-26,9
Servicios gubernamentales	9,2	-3,3
Servicios financieros	1,8	12,3
<b>Total</b>	<b>52,8</b>	<b>-0,7</b>

1/ Es un indicador parcial de la actividad económica de la región que, alcanza una cobertura de 52,8 por ciento del valor agregado bruto de la producción regional, según cifras del INEI.

2/ Actualizado con información al 21 de enero de 2011.

3/ Considera la estructura productiva de la región para el año 2007 según cifras del INEI. En el caso de los servicios financieros se considera como ponderación el promedio nacional (1,8 por ciento)

Fuente: Direcciones Regionales del MINAG, Dirección Regional de la Producción y empresas Perupetro, OSINERGMIN, EMAPA Coronel Portillo, Gobierno Regional de Ucayali y SBS

Elaboración: BCRP. Sucursal Iquitos

#### 1.1.1. Producción agropecuaria

El valor bruto de la producción agropecuaria cayó en 3,6 por ciento respecto a noviembre del año anterior, debido a las menores áreas cosechadas, a su vez, consecuencia de la caída de las áreas sembradas, ante la irregular vaciante de los ríos. El sub-sector agrícola

mostró un desempeño negativo, mientras la parte pecuaria siguió registrando dinamismo.

En el periodo enero-noviembre de 2010, el valor bruto de la producción agropecuaria acumuló un crecimiento de 1,4 por ciento.

**CUADRO N° 2**  
**VALOR BRUTO DE PRODUCCIÓN AGROPECUARIA 1/**  
**(Variación porcentual real 2/)**

	NOVIEMBRE		ENERO-NOVIEMBRE	
	2009	2010	2009	2010
Sub.-sector agrícola	8,9	-9,5	5,6	-1,0
Sub.-sector pecuario	1,3	18,2	-2,5	10,0
<b>Sector agropecuario</b>	<b>7,2</b>	<b>-3,6</b>	<b>3,8</b>	<b>1,4</b>

1/ Cifras preliminares.

2/ Respecto al mismo mes o periodo del año anterior.

Fuente: Dirección Regional de Agricultura de Ucayali.

Elaboración: BCRP. Sucursal Iquitos. Departamento de Estudios Económicos.

El valor bruto agrícola disminuyó en 9,5 por ciento, como resultado de la caída de la producción de los principales cultivos, con excepción de arroz, plátano y palma aceitera. En particular, se contrajo la producción de caña de azúcar (-1 607 toneladas), yuca (-1 490 toneladas) y papaya (-1 174 toneladas). En los casos de caña de azúcar y yuca se debe a las menores áreas cosechadas; y en papaya por problemas fitosanitarios.

En cambio, creció la producción de arroz, plátano y palma aceitera; en arroz y plátano, influyeron las mayores áreas cosechadas; y en palma aceitera influyeron las lluvias, que ayudaron a la maduración del fruto, así como el buen uso de fertilizantes en plantaciones.

Asimismo, en el periodo enero-noviembre de 2010, el valor bruto de la producción agrícola registró una contracción de 1,0 por ciento

**CUADRO Nº 3**  
**PRODUCCIÓN DE PRINCIPALES PRODUCTOS AGRÍCOLAS 1/**  
**(Toneladas)**

CULTIVO	NOVIEMBRE		Var. %	ENERO-NOVIEMBRE		Var. %
	2009	2010		2009	2010	
Arroz cáscara	624	779	24,8	25 151	26 824	6,7
Plátano	22 756	23 523	3,4	226 403	228 452	0,9
Yuca	15 059	13 569	-9,9	139 517	135 452	-2,9
Papaya	7 251	6 077	-16,2	79 419	85 995	8,3
Caña de azúcar	3 005	1 398	-53,5	35 402	26 933	-23,9
Maíz amarillo	1 223	836	-31,6	22 333	22 438	0,5
Palma aceitera	5 222	5 281	1,1	48 227	52 479	8,8

1/ Cifras preliminares.

Fuente: Dirección Regional de Agricultura de Ucayali.

Elaboración: BCRP. Sucursal Iquitos. Departamento de Estudios Económicos.

En noviembre, los precios en chacra de los principales cultivos mostraron un comportamiento variado, por un lado, crecieron los de palma aceitera, arroz cáscara

y maíz, en particular, el primero en 111,8 por ciento; y por otro, disminuyeron los de plátano, papaya, yuca y caña de azúcar, principalmente el primero en 51,7 por ciento.

**CUADRO Nº 4**  
**PRECIOS EN CHACRA DE PRINCIPALES CULTIVOS**  
**(Nuevos soles por Kg.)**

CULTIVOS	NOVIEMBRE		Var. %
	2009	2010	
Arroz cáscara	0,29	0,53	82,8
Plátano	0,29	0,14	-51,7
Yuca	0,18	0,11	-38,9
Caña de azúcar	0,07	0,06	-14,3
Maíz amarillo duro	0,69	0,79	14,5
Papaya	0,21	0,12	-42,9
Palma aceitera	0,17	0,36	111,8

Fuente: Dirección Regional de Agricultura de Ucayali.

Elaboración: BCRP. Sucursal Iquitos. Departamento de Estudios Económicos.

Las siembras totalizaron 2,6 mil hectáreas de varios cultivos, superficie menor en 36,8 por ciento a la registrada en noviembre 2009, debido a menores áreas de terrenos en ecosistema de altura para cultivos como arroz y maíz, mantenimiento de plantaciones de los cultivos plátano y papaya, y bajos precios en chacra para el cultivo yuca. En consecuencia, se registró una disminución generalizada del área sembrada de todos los cultivos, con

excepción del café; particularmente, disminuyeron las áreas sembradas de maíz amarillo duro, yuca, arroz cascara y plátano; inclusive hubo ausencia de siembras de los cultivos algodón, papaya y piña.

Durante la campaña agrícola 2010-2011, periodo agosto-noviembre 2010, las siembras totalizaron 14,8 mil hectáreas, inferiores en 20,6 por ciento frente a la campaña anterior.

**CUADRO Nº 5**  
**SUPERFICIE SEMBRADA (Has.) 1/**

	NOVIEMBRE		Var. %	CAMPAÑA AGRÍCOLA 2/		Var. %
	2009	2010		2009-2010	2010-2011	
-Arroz cáscara	936	855	-8,7	4 757	4 621	-2,9
-Maíz amarillo duro	1 131	786	-30,5	6 039	5 779	-4,3
-Algodón	529	0	-100,0	935	0	-100,0
-Plátano	112	53	-52,7	532	248	-53,4
-Yuca	1 035	878	-15,2	4 191	3 804	-9,2
-Caña de azúcar	70	7	-90,0	196	34	-82,7
-Palma aceitera	0	0	-	340	0	-100,0
-Papaya	49	0	-100,0	235	29	-87,7
-Piña	10	0	-100,0	25	10	-60,0
-Maní	0	0	-	87	20	-77,0
-Cacao	9	9	0,0	63	75	19,0
-Café	7	10	42,9	47	53	12,8
-Camu camu	0	0	-	1	0	-100,0
-Otros	242	14	-94,2	1 181	126	-89,3
<b>TOTAL</b>	<b>4 130</b>	<b>2 612</b>	<b>-36,8</b>	<b>18 629</b>	<b>14 799</b>	<b>-20,6</b>

1/ Cifras preliminares.

2/ Agosto-noviembre 2010.

Fuente: Dirección Regional de Agricultura de Ucayali.

Elaboración: BCRP. Sucursal Iquitos. Departamento de Estudios Económicos.

El valor bruto de la producción pecuaria registró un crecimiento de 18,2 por ciento respecto a noviembre del año anterior. Este resultado se explicó por la mayor saca de animales en pie, y la disponibilidad de insumos como el maíz amarillo duro. En consecuencia, crecieron todos los rubros

explicativos, con excepción de la disminución de la producción de carne de ovino.

En el periodo enero-noviembre de 2010 el valor bruto pecuario creció 10,0 por ciento, impulsado por el dinamismo de todos los productos, con excepción de carne de ovino.

**CUADRO Nº 6**  
**PRODUCCIÓN PECUARIA 1/**  
**(Toneladas)**

ESPECIES	NOVIEMBRE		Var. % Real	ENERO-NOVIEMBRE		Var. % Real
	2009	2010		2009	2010	
Carne de aves	985	1 220	23,9	10 553	11 858	12,4
Carne de porcino	78	101	29,5	976	1 093	12,0
Carne de vacuno	219	240	9,6	2 396	2 587	8,0
Carne de ovino	8	5	-37,5	93	65	-30,1
Leche	388	518	33,5	4 406	4 535	2,9
Huevos	387	396	2,3	4 087	4 359	6,7
<b>Total pecuario</b>	<b>2 065</b>	<b>2 480</b>	<b>18,2</b>	<b>22 511</b>	<b>24 497</b>	<b>10,0</b>

1/ Cifras preliminares.

Fuente: Dirección Regional de Agricultura de Ucayali.

Elaboración: BCRP. Sucursal Iquitos. Departamento de Estudios Económicos.

Respecto a los fenómenos climatológicos, el clima se caracterizó por presentar cielo cubierto con tormentas dispersas. La temperatura mínima fue de 26,7°C y la máxima de 33,3°C, con humedad promedio de 80,1 por ciento, muy favorables para los pastos y crianza de animales. Por otro lado, el caudal del río Ucayali comenzó a crecer y

alcanzó un nivel promedio de 143,09 msnm., inferior respecto a noviembre del año anterior. La preparación de terrenos continúa en suelos de altura, realizando labores de rozo y tumba para la siembra de cultivos permanentes y transitorios. También se usa maquinaria agrícola en la preparación de los terrenos de altura, en especial, para arroz bajo riego.

BP

10

Carne  
porcino  
5,9%

**GRÁFICO Nº 3  
NIVEL DEL AGUA DEL RÍO UCAYALI**

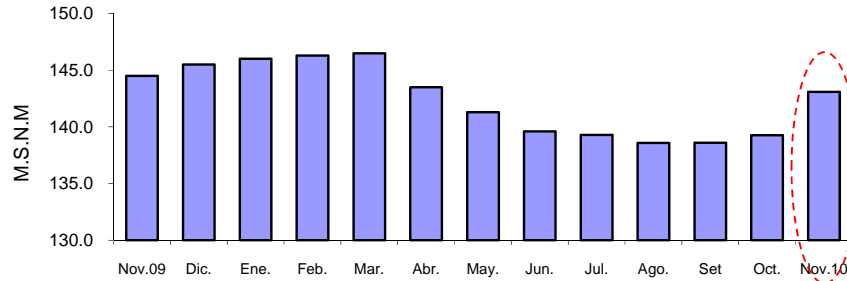

Fuente: Dirección Regional de Agricultura de Ucayali.  
Elaboración: BCRP. Sucursal Iquitos. Departamento de Estudios Económicos.

### 1.1.2. Producción pesquera

El desembarque de pescado para consumo humano fue de 392 toneladas, volumen inferior en 10,3 por ciento al registrado en noviembre 2009, debido al menor ingreso de pescado seco-salado, lo que fue atenuado, en parte, por el incremento del desembarque de pescado en estado fresco (12,7 por ciento),

vinculado en particular al mayor ingreso de las especies llambina y ractacara.

En el periodo enero-noviembre de 2010, el desembarque de pescado registró una contracción de 11,4 por ciento, por menor ingreso de pescado en estado seco-salado.

**CUADRO Nº 7  
PRODUCCIÓN PESQUERA CONTINENTAL  
(Toneladas)**

	NOVIEMBRE		Var. %	ENERO-NOVIEMBRE		Var. %
	2009	2010		2009	2010	
<b>I. Fresco</b>	<b>292</b>	<b>329</b>	<b>12,7</b>	<b>2 656</b>	<b>3 073</b>	<b>15,7</b>
-Chiu Chiu	37	30	-18,9	297	237	-20,2
-Boquichico	32	21	-34,4	544	847	55,7
-Llambina	59	104	76,3	426	358	-16,0
-Ractacara	15	47	213,3	63	94	49,2
-Palometa	8	3	-62,5	155	163	5,2
-Sardina	19	18	-5,3	196	284	44,9
-Otras especies	122	106	-13,1	975	1 090	11,8
<b>II. Seco-salado</b>	<b>145</b>	<b>63</b>	<b>-56,6</b>	<b>1 689</b>	<b>778</b>	<b>-53,9</b>
<b>Total desembarque</b>	<b>437</b>	<b>392</b>	<b>-10,3</b>	<b>4 345</b>	<b>3 851</b>	<b>-11,4</b>

Fuente: Dirección Regional de la Producción de Ucayali.  
Elaboración: BCRP. Sucursal Iquitos. Departamento de Estudios Económicos.

### 1.1.3. Producción de hidrocarburos

La producción de hidrocarburos disminuyó en 17,0 por ciento frente a noviembre del año anterior, debido a la menor extracción tanto de hidrocarburos líquidos como de gas natural en el lote 31-C; en el caso de gas natural por la menor entrega de acuerdo a la

programación del Comité de Operación Económica (Coes).

En el periodo enero-noviembre de 2010, la producción de hidrocarburos acumuló una disminución de 14,7 por ciento.

**CUADRO Nº 8  
PRODUCCIÓN DE HIDROCARBUROS**

	NOVIEMBRE		Var. %	ENERO-NOVIEMBRE		Var. %
	2009	2010		2009	2010	
<b>GAS NATURAL 1/</b>	<b>807</b>	<b>629</b>	<b>-22,1</b>	<b>12053</b>	<b>9565</b>	<b>-20,6</b>
Aguaytía Energy (Lote 31-C)	807	629	-22,1	12053	9565	-20,6
<b>HIDROCARBUROS LÍQUIDOS 2/</b>	<b>82</b>	<b>73</b>	<b>-11,0</b>	<b>889</b>	<b>844</b>	<b>-5,1</b>
Aguaytía Energy (lote 31-C, LGN)	82	73	-11,0	889	844	-5,1
<b>Total hidrocarburos</b>			<b>-17,0</b>			<b>-14,7</b>

1/ millones de pies cúbicos.

2/ miles de barriles.

Fuente: Perúpetro S.A.

Elaboración: BCRP. Sucursal Iquitos. Departamento de Estudios Económicos.

**GRÁFICO Nº 4**  
**PRODUCCIÓN DE GAS NATURAL**  
(Millones de pies cúbicos)

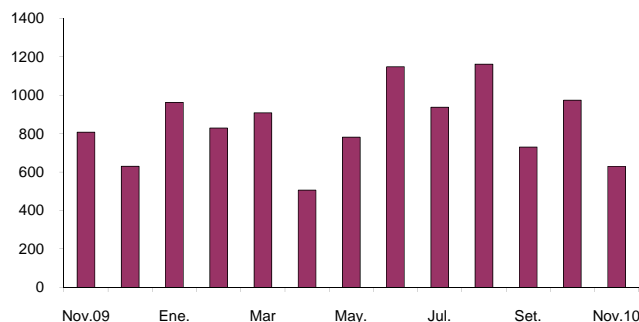

Fuente: Perúpetro S.A.  
Elaboración: BCRP. Sucursal Iquitos. Departamento de Estudios Económicos.

#### 1.1.4. Producción manufacturera

La actividad manufacturera se incrementó en 5,7 por ciento respecto a noviembre del año anterior, impulsada por el dinamismo de la industria no primaria, ya que la no primaria

registró un desempeño negativo. En los primeros once meses de 2010, la manufactura se expandió en 9,2 por ciento con relación a similar periodo del año anterior.

**CUADRO Nº 9**  
**VALOR BRUTO DE LA PRODUCCIÓN DEL SECTOR MANUFACTURA**  
(Variación real) 1/

	NOVIEMBRE		ENERO – NOVIEMBRE	
	2009	2010	2009	2010
Manufactura primaria	-19,1	-4,5	-32,8	8,3
Manufactura no primaria	3,4	10,5	-5,3	9,6
<b>Total</b>	<b>-5,2</b>	<b>5,7</b>	<b>-16,5</b>	<b>9,2</b>

1/ Respecto al mismo mes o periodo del año anterior.

Fuente: Dirección Regional de la Producción de Ucayali y Encuesta a Empresas Industriales.

Elaboración: BCRP. Sucursal Iquitos. Departamento de Estudios Económicos.

#### Sub-sector manufactura primaria

La industria primaria disminuyó en 4,5 por ciento, inducida por la caída de los volúmenes de producción de refinados de petróleo en 7,6 por ciento, ya que los precios promedios aumentaron en 14,6 por ciento.

En los primeros once meses de 2010, la industria primaria se expandió 8,3 por ciento, impulsada por los mayores precios promedio de los combustibles, ya que los volúmenes de producción disminuyeron en 5,5 por ciento.

**CUADRO Nº 10**  
**ÍNDICE DE VOLUMEN FÍSICO DE LA MANUFACTURA PRIMARIA**

CIU	RAMAS DE ACTIVIDAD	NOVIEMBRE		Var. % Real	ENERO – NOVIEMBRE		Var. % Real
		2009	2010		2009	2010	
2320	Refinación de petróleo	448,0	427,9	-4,5	418,1	452,6	8,3
	<b>Total</b>	<b>448,0</b>	<b>427,9</b>	<b>-4,5</b>	<b>418,1</b>	<b>452,6</b>	<b>8,3</b>

Fuente: Dirección Regional de la Producción de Ucayali y Encuesta a Empresas Industriales.  
Elaboración: BCRP. Sucursal Iquitos. Departamento de Estudios Económicos.



## Sub-sector manufactura no primaria

La industria no primaria se recuperó 10,5 por ciento, debido a la mayor producción de madera aserrada, bebidas gaseosas y cerveza. En el caso madera aserrada influyó la disponibilidad de materia prima (madera rolliza); y en bebidas gaseosas y bebidas

malteadas el dinamismo de las ventas. Asimismo, en los primeros once meses de 2010, la industria no primaria acumuló un incremento de 9,6 por ciento, explicado por el dinamismo de la producción de bebidas gaseosas, bebidas malteadas y calaminas.

**CUADRO Nº 11**  
**ÍNDICE DE VOLUMEN FÍSICO DE LA MANUFACTURA NO PRIMARIA**

CIU	RAMAS DE ACTIVIDAD	NOVIEMBRE		Var. % Real	ENERO – NOVIEMBRE		Var. % Real
		2009	2010		2009	2010	
1553	Bebidas malteadas	165,7	174,8	5,5	135,2	163,4	20,9
1554	Bebidas gaseosas	8,4	9,6	14,3	5,9	9,1	54,2
2010	Madera aserrada	52,5	67,3	28,2	61,9	50,4	-18,6
2899	Calaminas	73,7	64,6	-12,3	103,6	143,8	38,8
<b>Total</b>		<b>100,0</b>	<b>110,5</b>	<b>10,5</b>	<b>91,6</b>	<b>100,4</b>	<b>9,6</b>

Fuente: Dirección Regional de la Producción de Ucayali y Encuesta a Empresas Industriales.  
Elaboración: BCRP. Sucursal Iquitos. Departamento de Estudios Económicos.

### 1.1.5. Electricidad y agua

El sector electricidad y agua disminuyó en 30,1 por ciento respecto a noviembre del año anterior, como resultado de la contracción tanto de la producción de electricidad como de agua. En el caso de la producción de electricidad influyó la caída de la producción de la central térmica de Aguaytía y la nula producción de la central térmica Diesel;

atenuados por la mayor producción de la central hidroeléctrica de Canuja y de la central térmica de Atalaya.

En el periodo enero-noviembre de 2010, el sector electricidad y agua acumuló una disminución de 26,9 por ciento, explicada por el deterioro de ambos servicios.

**CUADRO Nº 12**  
**PRODUCCIÓN DE ELECTRICIDAD Y AGUA 1/**

	NOVIEMBRE		Var. %	ENERO – NOVIEMBRE		Var. %
	2009	2010		2009	2010	
<b>I.- Electricidad (KWH)</b>	<b>69 126 050</b>	<b>47 320 389</b>	<b>-31,5</b>	<b>998 503 804</b>	<b>720 363 344</b>	<b>-27,9</b>
- Central Hidroeléctrica Canuja	244 718	251 165	2,6	2 513 289	2 869 063	14,2
- Central Térmica de Aguaytía	68 711 405	47 019 535	-31,6	985 477 146	714 536 384	-27,5
- Central Térmica de Atalaya	19 830	49 689	150,6	118 019	223 908	89,7
- Central Térmica Diesel	150 097	0	-100,0	10 395 350	2 733 989	-73,7
<b>II.- Agua (M<sup>3</sup>)</b>	<b>900 537</b>	<b>895 210</b>	<b>-0,6</b>	<b>10 135 507</b>	<b>9 788 785</b>	<b>-3,4</b>
<b>Total (I+II)</b>			<b>-30,1</b>			<b>-26,9</b>

1/. Información preliminar

FUENTE: OSINERGMIN y EMAPACOP S.A.

Elaboración: BCRP. Sucursal Iquitos. Departamento de Estudios Económicos.

### 1.1.6. Turismo

De acuerdo con información de la Dirección Regional de Comercio Exterior y Turismo de Ucayali, en noviembre se registraron 13 115 arribos de turistas y 27 089 pernoctaciones; inferiores en 6,6 y 1,0 por ciento, cada caso, respecto a similar mes del año anterior.

departamento de Lima y el 9,7 por ciento desde el departamento de Huánuco. Por su parte, el turismo receptivo conformado por 346 extranjeros se originó principalmente en Estados Unidos (24,0 por ciento) y Argentina (10,1 por ciento).

En cuanto al origen de los visitantes nacionales, el 38,6 por ciento llegó desde otros lugares del interior de la propia región de Ucayali, el 38,5 por ciento desde el

En el periodo enero-noviembre de 2010, ambos indicadores mostraron desempeño positivo (26,9 y 22,9 por ciento, respectivamente).

**CUADRO N° 13**  
**ARRIBOS Y PERNOCACIONES**  
**(Número de personas)**

	NOVIEMBRE		Var. %	ENERO – NOVIEMBRE		Var. %
	2009	2010		2009	2010	
<b>Arribos</b>	<b>14 048</b>	<b>13 115</b>	<b>-6,6</b>	<b>113 653</b>	<b>144 255</b>	<b>26,9</b>
- Nacionales	13 763	12 769	-7,2	110 949	140 669	26,8
- Extranjeros	285	346	21,4	2 704	3 586	32,6
<b>Pernocaciones</b>	<b>27 352</b>	<b>27 089</b>	<b>-1,0</b>	<b>237 171</b>	<b>291 599</b>	<b>22,9</b>
- Nacionales	26 565	26 198	-1,4	229 126	280 319	22,3
- Extranjeros	787	891	13,2	8 045	11 280	40,2

Fuente: Dirección Regional de Comercio Exterior, Turismo y Artesanía de Ucayali  
Elaboración: BCRP. Sede Regional Iquitos. Departamento de Estudios Económicos.

## II. SECTOR EXTERNO

### 2.1. Exportaciones FOB

Las exportaciones registradas en noviembre de 2010 (US\$ 3,2 millones) se redujeron en US\$ 2,9 millones (- 47,7 por ciento) respecto a similar mes del año anterior, debido principalmente a los menores volúmenes exportados de productos forestales.

Ucayali exporta básicamente productos no tradicionales, entre los cuales, las exportaciones de productos forestales

cayeron en 48,9 por ciento, debido a los menores volúmenes exportados de madera aserrada y tablillas, y ausencia de ventas de tableros; con excepción de triplay y otros acabados, los cuales mostraron dinamismo.

En los primeros once meses de 2010, las exportaciones acumularon US\$ 49,2 millones, superiores en US\$ 3,5 millones frente a similar periodo del año anterior.

**CUADRO N° 14**  
**EXPORTACIONES POR GRUPOS DE PRODUCTOS 1/**  
**(Valor FOB en miles de US dólares)**

GRUPOS DE PRODUCTOS	NOVIEMBRE		Var. %	ENERO – NOVIEMBRE		Var. %
	2009	2010		2009	2010	
<b>1.Exportaciones no tradicionales</b>	<b>6 056</b>	<b>3 167</b>	<b>-47,7</b>	<b>45 701</b>	<b>49 155</b>	<b>7,6</b>
- Forestales	5 926	3 031	-48,9	44 226	47 785	8,0
- Agropecuarios	4	0	-100,0	323	122	-62,2
- Pesqueros	5	4	-20,0	785	424	-46,0
- Otros no tradicionales	121	132	9,1	367	824	124,5
<b>2.Otros productos</b>	<b>0</b>	<b>0</b>	<b>-</b>	<b>0</b>	<b>6</b>	<b>-</b>
<b>Total</b>	<b>6 056</b>	<b>3 167</b>	<b>-47,7</b>	<b>45 701</b>	<b>49 161</b>	<b>7,6</b>

1/ información preliminar

Fuente: SUNAT –Aduanas. [www.sunat.gob.pe](http://www.sunat.gob.pe)

Elaboración: BCRP. Sucursal Iquitos. Departamento de Estudios Económicos.

Las exportaciones regionales tienen como principal destino China, México y Estados Unidos. El primero de ellos adquirió el 63,3

por ciento del valor total de los productos exportados, México compró el 21,9 por ciento y Estados Unidos el 4,1 por ciento.

**CUADRO N° 15**  
**PRINCIPALES PAÍSES DE DESTINO Y PRINCIPAL PRODUCTO EXPORTADO**  
**(ENERO-NOVIEMBRE 2010)**

PAÍS	% DEL TOTAL	PRINCIPAL PRODUCTO
China	63,3	Tablillas y frisos, y madera aserrada.
México	21,9	Tableros contrachapados, triplay y madera aserrada.
Estados Unidos	4,1	Madera aserrada y peces ornamentales.
Australia	1,7	Madera aserrada.
Hong Kong	0,9	Tablillas y frisos.
Republica Dominicana	0,6	Madera aserrada y láminas.
Otros países	7,5	Tablillas y frisos, madera aserrada y semillas.
<b>Total</b>	<b>100,0</b>	

Fuente: SUNAT- Aduanas. [www.sunat.gob.pe](http://www.sunat.gob.pe)

## 2.2. Importaciones FOB

En noviembre las importaciones totalizaron US\$ 3,4 mil, por la compra de tarjetas electrónicas, con lo cual en los primeros once meses de 2010 acumularon US\$ 11,5 miles. Cabe informar que los importadores

residentes en Ucayali realizan sus compras por las aduanas de la costa, previo pago de derechos arancelarios, y también por la aduana de Iquitos, haciendo uso del Convenio Aduanero peruano-colombiano.

## III. FINANZAS PÚBLICAS

### 3.1. Gobierno central

Los ingresos corrientes del gobierno central totalizaron S/. 22,8 millones en noviembre 2010, superiores en S/. 3,4 millones (14,8 por ciento, en valores reales) frente a similar mes del año anterior, como resultado de la mayor recaudación del impuesto selectivo al consumo y de los impuestos a los ingresos.

Los ingresos tributarios crecieron en S/. 3,1 millones (13,7 por ciento en valores reales), impulsados por el aumento de la recaudación de los impuestos a los ingresos (S/. 2,0 millones) y del impuesto selectivo al consumo (S/. 1,7 millones); atenuados por la

caída de la recaudación del impuesto general a las ventas interno en S/. 0,6 millones. El dinamismo del impuesto selectivo al consumo (ISC) se explicó por el mayor rendimiento del tributo aplicado a la cerveza.

En los primeros once meses de 2010, los ingresos corrientes acumularon S/. 232,1 millones, registrando un incremento de S/. 56,0 millones (20,2 por ciento en valores reales), como resultado de la expansión de la recaudación del impuesto selectivo al consumo en S/. 35,3 millones y de los impuestos a los ingresos en S/. 22,4 millones.

**CUADRO N° 16**  
**INGRESOS CORRIENTES DEL GOBIERNO CENTRAL**  
(Miles de nuevos soles)

	NOVIEMBRE		Var. % Real	ENERO – NOVIEMBRE		Var. % Real
	2009	2010		2009	2010	
<b>a. INGRESOS TRIBUTARIOS</b>	<b>19 135</b>	<b>22 251</b>	<b>13,7</b>	<b>172 978</b>	<b>229 134</b>	<b>20,7</b>
<b>1. Impuestos a los ingresos</b>	<b>5 528</b>	<b>7 545</b>	<b>33,5</b>	<b>49 954</b>	<b>72 316</b>	<b>28,3</b>
- Personas Naturales	763	943	20,9	8 558	10 501	6,5
- Personas Jurídicas	4 396	5 785	28,7	37 015	54 205	29,0
- Regularización	369	817	116,6	4 381	7 610	69,3
<b>2. Impuesto a las importaciones</b>	<b>2</b>	<b>2</b>	<b>-2,2</b>	<b>65</b>	<b>29</b>	<b>-56,0</b>
<b>3. Impuesto general a las ventas (IGV)</b>	<b>2 968</b>	<b>2 349</b>	<b>-22,6</b>	<b>29 703</b>	<b>27 728</b>	<b>-15,3</b>
* Interno	2 918	2 292	-23,2	28 684	26 916	-15,1
* Importaciones	50	57	11,5	1 019	812	-22,5
<b>4. Impuesto selectivo al consumo (ISC)</b>	<b>9 552</b>	<b>11 242</b>	<b>15,1</b>	<b>83 168</b>	<b>118 429</b>	<b>31,7</b>
<b>5. Otros ingresos tributarios</b>	<b>1 085</b>	<b>1 113</b>	<b>0,3</b>	<b>10 088</b>	<b>10 632</b>	<b>-0,7</b>
<b>b. INGRESOS NO TRIBUTARIOS</b>	<b>296</b>	<b>555</b>	<b>83,4</b>	<b>3 115</b>	<b>2 942</b>	<b>-10,2</b>
<b>INGRESOS CORRIENTES</b>	<b>19 431</b>	<b>22 806</b>	<b>14,8</b>	<b>176 093</b>	<b>232 076</b>	<b>20,2</b>

Fuente: SUNAT- Aduanas. [www.sunat.gob.pe](http://www.sunat.gob.pe)

Elaboración: BCRP. Sucursal Iquitos. Departamento de Estudios Económicos.

### 3.2. Gobierno regional

Los gastos del gobierno regional totalizaron S/. 30,3 millones en noviembre 2010, inferiores en S/. 12,5 millones respecto a similar mes del año anterior, monto que representó una caída real de 30,8 por ciento. Este resultado se explicó principalmente por la disminución de los gastos de capital en S/. 14,8 millones, ya que los gastos corrientes se incrementaron en S/. 2,3 millones.

La contracción de los gastos de capital se vinculó a las menores inversiones; mientras,

la expansión de los gastos corrientes se asoció al dinamismo de los rubros bienes y servicios y otros gastos corrientes.

En el periodo enero-noviembre de 2010, los gastos totales acumularon S/. 351,8 millones, menores en S/. 1,1 millones (-1,8 por ciento en valores reales) con relación a similar periodo del año anterior; asimismo, dicha ejecución acumulada en lo que va del año representó el 77,9 por ciento del presupuesto institucional modificado (PIM).

**CUADRO Nº 17  
GASTOS DEL GOBIERNO REGIONAL  
POR TIPO DE GASTO  
(Miles de nuevos soles)**

	NOVIEMBRE		Var. % Real	ENERO – NOVIEMBRE		Var. % Real
	2009	2010		2009	2010	
<b>A. GASTOS CORRIENTES</b>	<b>18 036</b>	<b>20 314</b>	<b>10,2</b>	<b>225 356</b>	<b>221 460</b>	<b>-3,2</b>
-Personal y obligaciones	12 715	12 655	-2,6	159 840	148 375	-8,5
-Pensiones y prestaciones sociales	1 581	1 614	-0,1	19 231	18 760	-3,8
-Bienes y servicios	3 461	4 814	36,1	40 645	48 352	17,1
-Donaciones y transferencias	0	0	-	0	9	-
-Otros gastos corrientes	279	1 231	331,6	5 640	5 964	3,8
<b>B. GASTOS DE CAPITAL</b>	<b>24 786</b>	<b>9 960</b>	<b>-60,7</b>	<b>127 535</b>	<b>130 296</b>	<b>0,7</b>
-Inversiones	24 786	9 960	-60,7	110 152	121 711	8,8
-Inversiones financieras	0	0	-	0	0	-
-Donaciones y transferencias	0	0	-	17 383	8 585	-51,2
<b>C. SERVICIO DE LA DEUDA</b>	<b>0</b>	<b>0</b>	<b>-</b>	<b>0</b>	<b>0</b>	<b>-</b>
<b>Total (A + B + C):</b>	<b>42 822</b>	<b>30 274</b>	<b>-30,8</b>	<b>352 891</b>	<b>351 756</b>	<b>-1,8</b>

Fuente: Gobierno Regional de Ucayali.

Elaboración: Sucursal Iquitos. Departamento de Estudios Económicos.

Los gastos totales fueron financiados, principalmente, con recursos ordinarios (S/. 19,6 millones) y en menor cuantía con fondos del canon petrolero (S/. 8,4 millones),

ambos, inferiores respecto a noviembre del año anterior. En los primeros once meses de 2010, dichas fuentes, en conjunto, financiaron el 95,6 por ciento del gasto total.

**CUADRO Nº 18  
GASTOS DEL GOBIERNO REGIONAL  
POR FUENTES DE FINANCIAMIENTO  
(Miles de nuevos soles)**

	NOVIEMBRE		Var. % Real	ENERO-NOVIEMBRE		Var. % Real
	2009	2010		2009	2010	
Recursos ordinarios	20 781	19 604	-7,7	224 482	215 886	-5,2
Canon y sobrecanon, regalías, rentas...	19 991	8 448	-58,7	106 857	120 461	11,1
Recursos directamente recaudados	827	676	-20,0	8 763	8 530	-4,1
Donaciones y transferencias	1 223	1 546	23,7	12 789	6 879	-47,1
<b>Total</b>	<b>42 822</b>	<b>30 274</b>	<b>-30,8</b>	<b>352 891</b>	<b>351 756</b>	<b>-1,8</b>

Fuente: Gobierno Regional de Ucayali.

Elaboración: BCRP. Sucursal Iquitos. Departamento de Estudios Económicos.

La inversión del gobierno regional totalizó S/. 10,0 millones en noviembre 2010, menor en 59,8 por ciento respecto a similar mes del año anterior, por el término de algunas obras de saneamiento en meses anteriores.

Particularmente, la inversión se redujo en saneamiento (-S/. 10,4 millones), debido a que se terminó el mejoramiento de algunos puestos de salud y sistemas de agua potable y alcantarillado; y en el sector educación y cultura (-S/. 2,9 millones) porque concluyó el mejoramiento de algunos colegios. También disminuyó en los sectores agropecuario y transporte, en el primero por el menor ritmo

de apoyo a cultivos agrícolas como cacao, café y palma aceitera; y en transporte, por el término de la construcción de puentes y avenidas urbanas, pero se continuó con el mejoramiento de otras calles y caminos.

Sin embargo, en los primeros once meses de 2010, la inversión del ente estatal acumuló S/. 121,7 millones, mayor en S/. 11,6 millones (10,5 por ciento) respecto al año anterior, ello reflejó, particularmente, el dinamismo de la inversión en los sectores educación con un monto de S/. 60,8 millones; transporte con S/. 19,9 millones y saneamiento con S/. 21,7 millones.

**CUADRO Nº 19**  
**INVERSIÓN DEL GOBIERNO REGIONAL**  
**(Miles de nuevos soles)**

	NOVIEMBRE		Var. %	ENERO – NOVIEMBRE		Var. %
	2009	2010		2009	2010	
Planeamiento	699	480	-31,3	3 549	3 437	-3,2
Agropecuario	1 714	1 061	-38,1	13 016	8 892	-31,7
Asistencia y previsión social	80	14	-82,5	587	1 111	89,2
Comunicaciones	0	0	-	0	0	-
Defensa y seguridad nacional	0	0	-	32	74	131,3
Educación y cultura	5 755	2 831	-50,8	32 142	60 773	89,1
Energía y recursos minerales	5	52	940,0	479	255	-46,8
Industria, comercio y servicios	73	207	183,6	671	3 764	461,0
Pesca	63	289	358,7	1 509	1 797	19,1
Salud y Saneamiento	13 832	3 413	-75,3	28 078	21 737	-22,6
Medio ambiente	0	0	-	0	0	-
Trabajo	0	0	-	0	0	-
Transporte	2 565	1 613	-37,1	30 089	19 871	-34,0
Turismo	0	0	-	0	0	-
<b>TOTAL</b>	<b>24 786</b>	<b>9 960</b>	<b>-59,8</b>	<b>110 152</b>	<b>121 711</b>	<b>10,5</b>

Fuente: Gobierno Regional de Ucayali.

Elaboración: BCRP. Sucursal Iquitos. Departamento de Estudios Económicos.

## IV. MONEDA Y CRÉDITO

### 4.1. Depósitos del sistema financiero

Los depósitos del sistema financiero de Ucayali, al 30 de noviembre del 2010, totalizaron S/. 288,6 millones, saldo superior en S/. 52,0 millones al registrado en similar mes del año anterior, cifra que representó un aumento real de 19,3 por ciento, explicado por la mayor captación de depósitos de ahorros, a plazo y a la vista, todos en moneda nacional.

Por tipo de moneda, los depósitos en soles registraron un incremento real de 26,2 por ciento; mientras que, en dólares apenas creció en 3,4 por ciento. En consecuencia, los

depósitos en soles incrementaron su participación relativa de 69,6 por ciento en noviembre 2009 a 73,6 por ciento en el presente mes; en contraparte, los depósitos en dólares perdieron 4,0 puntos porcentuales de su participación en el total de depósitos.

La liquidez de las empresas bancarias mostró un crecimiento real anual de 17,4 por ciento; asimismo, éstas captaron el 90,0 por ciento del total. Por su parte, la liquidez de las instituciones de microfinanzas creció 40,1 por ciento, explicada por las captaciones de las CMAC's Huancayo, Maynas y Arequipa.

**CUADRO Nº 20**  
**DEPÓSITOS DEL SISTEMA FINANCIERO**  
**(Saldo en miles de nuevos soles)**

	NOVIEMBRE		
	2009	2010	Var. % real
Empresas bancarias	216 498	259 770	17,4
Instituciones de microfinanzas	20 131	28 832	40,1
- Cajas municipales	18 483	26 420	39,8
- Financieras	1 648	2 412	43,2
<b>Moneda nacional</b>	<b>164 608</b>	<b>212 438</b>	<b>26,2</b>
<b>Moneda extranjera</b>	<b>72 021</b>	<b>76 164</b>	<b>3,4</b>
Vista	97 169	124 035	24,9
Ahorro	83 860	105 666	23,3
A plazo	55 600	58 901	3,6
<b>Total</b>	<b>236 629</b>	<b>288 602</b>	<b>19,3</b>

Fuente: Superintendencia de Banca y Seguros. [www.sbs.gob.pe](http://www.sbs.gob.pe)

Elaboración: BCRP. Sucursal Iquitos. Departamento de Estudios Económicos.

La mayor participación en los depósitos la tienen los bancos: Continental (37,8 por ciento) y Crédito (35,7 por ciento), los cuales en conjunto captan el 73,5 por ciento del

total. También destaca la participación del Banco Scotiabank (8,9 por ciento), de la C.M.A.C Maynas (6,5 por ciento) y del Banco Interbank (5,1 por ciento).

**CUADRO Nº 21  
PARTICIPACIÓN EN LOS DEPÓSITOS**

	NOVIEMBRE 2010		
	Miles de S/.	Mes 1/	Acumulada 1/
Banco Continental	109 020	37,8	37,8
Banco de Crédito	103 029	35,7	73,5
Banco Scotiabank	25 965	8,9	82,4
C.M.A.C Maynas	19 001	6,5	88,9
Banco Interbank	14 889	5,1	94,0
Banco MiBanco	6 373	2,2	96,2
C.M.A.C. Piura	3 365	1,2	97,4
C.M.A.C Huancayo	2 165	0,8	98,2
C.M.A.C. Arequipa	1 889	0,7	98,9
Financiera CrediScotia	1 660	0,6	99,5
Financiera Confianza	752	0,3	99,8
Banco Azteca	447	0,2	100,0
Banco Financiero	47	0,0	100,0
<b>Total</b>	<b>288 602</b>	<b>100,0</b>	

1/ participación porcentual.

Fuente: Superintendencia de Banca y Seguros. [www.sbs.gob.pe](http://www.sbs.gob.pe)

Elaboración: BCRP. Sucursal Iquitos. Departamento de Estudios Económicos.

#### 4.2. Crédito del sistema financiero

El crédito del sistema financiero de Ucayali ascendió a S/. 697,2 millones, saldo mayor en S/. 108,4 millones al registrado en similar mes del año anterior, cifra que representó un crecimiento real anual de 15,8 por ciento.

El crédito en soles registró un crecimiento real anual de 19,7 por ciento; mientras que, en dólares se redujo 1,2 por ciento. Con ello, las colocaciones en soles aumentaron su participación relativa de 81,6 por ciento, en noviembre 2009, a 84,3 por ciento en el presente mes; lo anterior, en detrimento de la participación de los créditos en dólares, los

cuales registraron una disminución de 2,7 puntos porcentuales.

El crédito de las empresas bancarias aumentó 11,9 por ciento en términos reales, como resultado de las mayores colocaciones de todos los Bancos, con excepción del Banco Financiero.

Por su parte, los créditos otorgados por las instituciones de microfinanzas crecieron en 27,3 por ciento, generado por las mayores colocaciones de las C.M.A.C's, en particular, la de Arequipa y Huancayo; más el dinamismo de la Financiera CrediScotia.

**CUADRO Nº 22  
CRÉDITO DEL SISTEMA FINANCIERO  
(Saldo en miles de nuevos soles)**

	NOVIEMBRE		
	2009	2010	Var. % real
Empresas bancarias	437 503	500 289	11,9
Instituciones de microfinanzas	151 303	196 952	27,3
- Cajas municipales	100 075	122 571	19,8
- Cajas rurales	6 150	10 843	72,5
- EDPYME's	1 493	-	-
- Financieras	43 585	63 538	42,6
<b>Moneda nacional</b>	<b>480 212</b>	<b>587 580</b>	<b>19,7</b>
<b>Moneda extranjera</b>	<b>108 594</b>	<b>109 661</b>	<b>-1,2</b>
<b>Total</b>	<b>588 806</b>	<b>697 241</b>	<b>15,8</b>

Fuente: Superintendencia de Banca y Seguros. [www.sbs.gob.pe](http://www.sbs.gob.pe)

Elaboración: BCRP. Sucursal Iquitos. Departamento de Estudios Económicos.

La mayor participación en el total de los créditos la tienen los bancos: Crédito (26,0 por ciento), Continental (23,9 por ciento) e Interbank (10,8 por ciento), los cuales en su

conjunto intermediaron el 60,7 por ciento del total. También destaca la participación de la CMAC de Piura (6,6 por ciento) y la CMAC Maynas (6,2 por ciento).

**CUADRO Nº 23  
PARTICIPACIÓN EN LOS CRÉDITOS**

	NOVIEMBRE 2010		
	Miles de S/.	Mes 1/	Acumulado 1/
Banco de Crédito	181 014	26,0	26,0
Banco Continental	166 593	23,9	49,9
Banco Interbank	75 555	10,8	60,7
C.M.A.C. Piura	46 033	6,6	67,3
C.M.A.C. Maynas	42 976	6,2	73,5
Banco Scotiabank	38 194	5,5	79,0
Financiera CrediScotia	35 717	5,1	84,1
Banco MiBanco	34 495	4,9	89,0
Financiera Confianza	22 826	3,3	92,3
C.M.A.C. Huancayo	21 171	3,0	95,3
C.M.A.C. Arequipa	12 391	1,8	97,1
C.R.A.C. Señor de Lurén	10 843	1,6	98,7
Banco Azteca	3 624	0,5	99,2
Financiera TFC	2 556	0,4	99,6
Financiera Efectiva	2 439	0,3	99,9
Banco Financiero	814	0,1	100,0
<b>Total</b>	<b>697 241</b>	<b>100,0</b>	

1/ participación porcentual.

Fuente: Superintendencia de Banca y Seguros. [www.sbs.gob.pe](http://www.sbs.gob.pe)

Elaboración: BCRP. Sucursal Iquitos. Departamento de Estudios Económicos.

Según la última clasificación de la SBS, por tipo de crédito, incluyendo los créditos otorgados por el Banco de la Nación y Agrobanco, así como los créditos indirectos, los créditos de consumo no revolventes representan el 24,4 por ciento del total; seguidos de los créditos otorgados a las

medianas empresas, con una participación de 23,8 por ciento; asimismo, es importante la participación de los créditos a pequeñas empresas con el 22,3 por ciento; y los de microempresa, con una participación del 12,1 por ciento, entre los principales.

**CUADRO Nº 24  
COLOCACIONES POR TIPO DE CRÉDITO 1/  
(Saldo en miles de nuevos soles)**

	OCT. 2010	NOV. 2010	Var. % Real
Consumo no revolventes	178 099	182 599	2,5
Consumo revolventes	75 038	74 990	-0,1
Grandes empresas	21 608	16 548	-23,4
Hipotecario	36 140	38 172	5,6
Medianas empresas	167 635	177 874	6,1
Microempresas	87 050	90 435	3,9
Pequeñas empresas	167 258	166 524	-0,4
<b>Total</b>	<b>732 828</b>	<b>747 143</b>	<b>1,9</b>

1/ cifras preliminares, incluyen las colocaciones del Banco de la Nación y Agrobanco, así como los créditos indirectos.

Fuente: Superintendencia de Banca y Seguros (SBS).

Elaboración: BCRP. Sucursal Iquitos. Departamento de Estudios Económicos.

Por tipo de crédito y entidad, la participación más importante de las empresas bancarias en el otorgamiento de créditos, se da en la de medianas empresas (82,9 por ciento del total);

por su lado, la participación más importante de las cajas municipales se da en el otorgamiento de créditos microempresas (34,5 por ciento del total).

**CUADRO Nº 25**  
**COLOCACIONES POR TIPO DE CRÉDITO Y ENTIDAD 1/**  
**(Saldo en miles de nuevos soles)**

	2010		Var. % real	
	Octubre	Noviembre		
<b>Consumo no revolventes</b>	Empresas bancarias	99 871	102 716	2,8
	Cajas municipales	22 256	22 825	2,5
	Cajas rurales	-	8	-
	Financieras	14 771	15 358	4,0
	Nación	41 201	41 692	1,2
<b>Consumo revolventes</b>	Empresas bancarias	70 512	70 278	-0,3
	Cajas municipales	46	45	-2,2
	Financieras	4 480	4 667	4,2
<b>Grandes empresas</b>	Empresas bancarias	21 608	16 548	-23,4
<b>Hipotecario</b>	Empresas bancarias	33 700	35 649	5,8
	Cajas municipales	2 391	2 475	3,5
	Financieras	49	49	0,0
<b>Medianas empresas</b>	Empresas bancarias	139 251	147 490	5,9
	Cajas municipales	28 300	30 281	7,0
	Financieras	83	104	25,3
<b>Microempresas</b>	Empresas bancarias	27 277	28 844	5,7
	Cajas municipales	31 155	31 242	0,3
	Cajas rurales	4 354	4 422	1,6
	Financieras	24 265	25 927	6,8
<b>Pequeñas empresas</b>	Empresas bancarias	111 153	109 734	-1,3
	Cajas municipales	36 517	35 805	-2,0
	Cajas rurales	5 694	6 403	12,4
	Financieras	13 894	14 582	4,9

1/ cifras preliminares, incluyen las colocaciones del Banco de la Nación y Agrobanco, así como los créditos indirectos.

Fuente: Superintendencia de Banca y Seguros (SBS).

Elaboración: BCRP. Sucursal Iquitos. Departamento de Estudios Económicos.

La cartera atrasada del sistema financiero representó el 2,9 por ciento de las colocaciones brutas totales, menor respecto a

noviembre del año anterior. La morosidad en soles cayó de 3,2 a 3,1 por ciento; y en dólares cayó de 4,3 a 1,8 por ciento, en los últimos 12 meses.

**CUADRO Nº 26**  
**MOROSIDAD DEL SISTEMA FINANCIERO 1/**  
**(En porcentaje de los créditos brutos)**

	NOVIEMBRE		Var. Pts.
	2009	2010	
Empresas bancarias	2,4	1,5	-0,9
Instituciones de microfinanzas	6,2	6,5	0,3
-Cajas municipales	6,8	7,8	1,0
-Cajas rurales	5,8	4,7	-1,1
-EDPYME's	3,8	-	-
-Financieras	4,9	4,3	-0,6
<b>Moneda nacional</b>	<b>3,2</b>	<b>3,1</b>	<b>-0,1</b>
<b>Moneda extranjera</b>	<b>4,3</b>	<b>1,8</b>	<b>-2,5</b>
<b>Total</b>	<b>3,4</b>	<b>2,9</b>	<b>-0,5</b>

1/ Cartera pesada = (créditos vencidos + créditos en cobranza judicial) / créditos brutos.

Fuente: Instituciones del Sistema Financiero de Ucayali.

Elaboración: BCRP. Sucursal Iquitos. Departamento de Estudios Económicos.



## **INFORMACIÓN ESTADÍSTICA**

Anexo Nº 01

UCAYALI: PRODUCCIÓN AGROPECUARIA 1/  
(T.M.)

	2009			2010												
	Nov.	Dic.	Ene.-Dic.	Ene.	Feb.	Mar.	Abr.	May.	Jun.	Jul.	Ago.	Set.	Oct.	Nov.		
<b>TOTAL AGRÍCOLA</b>	<b>63 440</b>	<b>65 289</b>	<b>742 277</b>	<b>74 720</b>	<b>72 972</b>	<b>74 109</b>	<b>68 342</b>	<b>56 369</b>	<b>48 066</b>	<b>47 193</b>	<b>52 482</b>	<b>61 518</b>	<b>55 835</b>	<b>57 813</b>	<b>TOTAL AGRÍCOLA</b>	
Arroz cáscara	624	1 535	26 686	3 554	3 565	2 433	2 448	1 087	361	550	2 885	7 617	1 545	779	Arroz cáscara	
Plátano	22 756	24 840	251 243	22 961	22 735	25 272	23 357	20 539	19 335	18 500	17 075	17 353	17 802	23 523	Plátano	
Yuca	15 059	12 824	152 341	13 124	11 693	12 557	13 448	10 381	9 025	10 595	13 594	13 382	14 084	13 569	Yuca	
Naranja	417	398	8 293	667	1 018	977	1 074	972	796	558	463	446	444	382	Naranja	
Papaya	7 251	7 765	87 184	10 777	11 376	11 688	10 014	7 968	7 001	5 939	4 908	4 106	6 141	6 077	Papaya	
Piña	1 893	1 256	7 199	394	333	288	189	150	205	216	118	566	947	999	Piña	
Caña de azúcar	3 005	2 708	38 110	2 859	3 437	3 286	3 207	3 084	2 419	1 966	1 737	1 629	1 629	1 398	Caña de azúcar	
Maíz amarillo duro	1 223	3 303	25 636	5 174	4 021	2 852	1 575	1 137	53	0	1 142	3 526	2 122	836	Maíz amarillo duro	
Palma aceitera	5 222	5 495	53 722	4 642	4 428	4 997	5 343	4 915	4 131	4 167	3 920	4 961	5 694	5 675	Palma aceitera	
Aguaje	1 007	645	10 496	875	1 298	1 256	981	800	660	534	636	694	960	1 071	Aguaje	
Camu camu	20	59	591	150	105	108	92	72	25	18	14	12	20	15	Camu camu	
Pijuayo fruto	407	428	6 679	1 708	1 521	1 228	741	392	90	8	0	0	202	254	Pijuayo fruto	
Pijuayo palmito	52	39	620	58	67	76	50	37	42	37	29	26	29	22	Pijuayo palmito	
Otros agrícolas															Otros agrícolas	
Cacao	71	68	924	71	61	97	91	85	84	114	101	94	88	75	Cacao	
Café	128	94	1 797	26	67	96	144	203	230	339	218	187	163	160	Café	
Algodón	17	0	187	0	0	0	0	0	0	13	42	54	50	38	Algodón	
Cocona	48	67	3 080	451	395	285	280	287	245	263	226	176	107	67	Cocona	
Maíz choclo	0	0	0	0	0	0	0	0	0	0	0	0	0	0	Maíz choclo	
Melón	101	0	2 090	0	0	0	0	0	0	396	685	465	0	0	Melón	
Pepino	89	17	497	8	27	57	0	0	0	0	120	182	129	0	Pepino	
Ungurahui	37	115	2 074	407	354	302	241	232	133	102	48	10	17	31	Ungurahui	
Resto agrícola	4 013	3 633	62 828	6 814	6 471	6 254	5 067	4 028	3 231	2 933	4 292	5 924	3 662	2 842	Resto agrícola	
<b>TOTAL PECUARIO</b>	<b>2 065</b>	<b>2 514</b>	<b>25 025</b>	<b>2 331</b>	<b>2 328</b>	<b>1 942</b>	<b>1 860</b>	<b>1 914</b>	<b>2 041</b>	<b>2 379</b>	<b>2 407</b>	<b>2 395</b>	<b>2 420</b>	<b>2 480</b>	<b>TOTAL PECUARIO</b>	
Carne de ave	985	1 359	11 912	1 198	1 214	795	730	785	923	1 230	1 226	1 268	1 269	1 220	Carne de ave	
Carne de porcino	78	118	1 094	99	100	101	99	99	98	98	99	99	100	101	Carne de porcino	
Carne de vacuno	219	249	2 645	237	231	233	240	234	232	239	234	234	233	240	Carne de vacuno	
Carne de ovino	8	6	99	8	7	7	6	5	5	6	6	5	5	5	Carne de ovino	
Leche	388	400	4 806	404	390	419	399	399	390	413	392	394	417	518	Leche	
Huevos	387	382	4 469	385	386	387	386	392	393	393	450	395	396	396	Huevos	

1/ cifras preliminares.

Fuente: Dirección Regional Agraria de Ucayali.

Elaboración: BCRP. Sucursal Iquitos. Departamento de Estudios Económicos.

Anexo Nº 02

UCAYALI: SIEMBRAS AGRÍCOLAS POR CAMPAÑA 1/  
(Has.)

	CAMPAÑA 2009-2010										CAMPAÑA 2010-2011				
	Nov.	Dic.	Ene.	Feb.	Mar.	Abr.	May.	Jun.	Jul.	Total	Ago.	Set.	Oct.	Nov.	
<b>TOTAL SIEMBRAS</b>	<b>4 130</b>	<b>2 998</b>	<b>2 355</b>	<b>1 157</b>	<b>887</b>	<b>2 480</b>	<b>6 721</b>	<b>2 926</b>	<b>1 648</b>	<b>39 801</b>	<b>3 326</b>	<b>4 742</b>	<b>4 119</b>	<b>2 612</b>	<b>TOTAL SIEMBRAS</b>
Arroz cáscara	936	1 019	509	198	263	1 096	2 390	545	314	11 091	919	1 543	1 304	855	Arroz cáscara
Plátano	112	93	110	14	23	97	75	54	55	1 053	85	54	56	53	Plátano
Yuca	1 035	814	913	917	565	686	637	646	697	10 066	834	924	1 168	878	Yuca
Naranja	7	3	2	0	0	2	0	0	0	48	0	0	0	0	Naranja
Papaya	49	75	35	0	0	0	15	7	0	367	23	6	0	0	Papaya
Piña	10	8	2	0	0	0	0	0	0	35	10	0	0	0	Piña
Caña de azúcar	70	49	46	0	0	0	9	9	2	311	19	1	7	7	Caña de azúcar
Maíz amarillo duro	1 131	694	500	0	0	493	1 275	769	344	10 114	1 269	2 186	1 538	786	Maíz amarillo duro
Palma aceitera	0	0	0	0	0	0	0	0	0	340	0	0	0	0	Palma aceitera
Aguaje	29	28	22	1	1	0	1	0	2	183	3	5	1	1	Aguaje
Camu camu	0	0	0	0	0	0	0	0	0	1	0	0	0	0	Camu camu
Pijuayo fruto	2	6	2	0	0	0	0	0	0	17	0	0	0	0	Pijuayo fruto
Pijuayo palmito	0	0	2	0	1	0	0	0	0	8	0	0	0	0	Pijuayo palmito
Otros agrícolas															Otros agrícolas
Cacao	9	3	1	0	0	0	0	0	4	71	57	0	9	9	Cacao
Café	7	10	1	0	0	0	0	0	5	63	34	0	9	10	Café
Algodón	529	18	26	17	27	0	0	0	0	1 023	0	0	0	0	Algodón
Cocona	53	45	41	0	0	0	22	17	0	339	8	0	1	0	Cocona
Maíz choclo	0	0	0	0	0	0	0	0	0	0	0	0	0	0	Maíz choclo
Melón	0	0	0	0	0	18	25	17	0	60	0	0	0	0	Melón
Pepino	4	0	0	0	0	0	0	0	0	13	0	0	0	0	Pepino
Ungurahui	0	5	2	0	0	0	0	0	0	12	0	0	0	0	Ungurahui
Resto agrícola	147	128	141	10	7	88	2 272	862	225	4 586	65	23	26	13	Resto agrícola

1/ cifras preliminares.

Fuente: Dirección Regional Agraria de Ucayali.

Elaboración: BCRP. Sucursal Iquitos. Departamento de Estudios Económicos.

Anexo Nº 03

UCAYALI: COSECHAS AGRÍCOLAS 1/  
(Has.)

	2009			2010											
	Nov.	Dic.	Ene.-Dic.	Ene.	Feb.	Mar.	Abr.	May.	Jun.	Jul.	Ago.	Set.	Oct.	Nov.	
<b>TOTAL COSECHAS</b>	<b>2 001</b>	<b>43 157</b>	<b>77 989</b>	<b>4 710</b>	<b>4 126</b>	<b>3 257</b>	<b>2 714</b>	<b>1 729</b>	<b>871</b>	<b>1 024</b>	<b>3 306</b>	<b>6 275</b>	<b>2 861</b>	<b>1 752</b>	<b>TOTAL COSECHAS</b>
Arroz cáscara	235	685	11 145	1 564	1 544	1 053	1 051	503	153	195	984	2 432	545	318	Arroz cáscara
Plátano	0	18 254	18 254	0	0	0	0	0	0	0	0	0	0	0	Plátano
Yuca	1 000	849	10 215	889	789	841	900	691	612	712	903	886	936	907	Yuca
Naranja	0	693	693	0	0	0	0	0	0	0	0	0	0	0	Naranja
Papaya	0	5 239	5 239	0	0	0	0	0	0	0	0	0	0	0	Papaya
Piña	0	361	361	0	0	0	0	0	0	0	0	0	0	0	Piña
Caña de azúcar	0	1 116	1 116	0	0	0	0	0	0	0	0	0	0	0	Caña de azúcar
Maíz amarillo duro	445	1 406	10 498	2 159	1 688	1 213	688	498	24	0	482	1 274	769	355	Maíz amarillo duro
Palma aceitera	0	4 481	4 481	0	0	0	0	0	0	0	0	0	0	0	Palma aceitera
Aguaje	0	1 368	1 368	0	0	0	0	0	0	0	0	0	0	0	Aguaje
Camu camu	0	238	238	0	0	0	0	0	0	0	0	0	0	0	Camu camu
Pijuayo fruto	0	506	506	0	0	0	0	0	0	0	0	0	0	0	Pijuayo fruto
Pijuayo palmito	0	69	69	0	0	0	0	0	0	0	0	0	0	0	Pijuayo palmito
Otros agrícolas															Otros agrícolas
Cacao	0	978	978	0	0	0	0	0	0	0	0	0	0	0	Cacao
Café	0	1 316	1 316	0	0	0	0	0	0	0	0	0	0	0	Café
Algodón	0	198	198	0	0	0	0	0	0	0	0	0	0	0	Algodón
Cocona	0	429	429	0	0	0	0	0	0	0	0	0	0	0	Cocona
Maíz choclo	0	0	0	0	0	0	0	0	0	0	0	0	0	0	Maíz choclo
Melón	4	0	85	0	0	0	0	0	0	16	26	18	0	0	Melón
Pepino	11	2	65	1	4	8	0	0	0	0	0	0	0	0	Pepino
Ungurahui	0	324	324	0	0	0	0	0	0	0	0	0	0	0	Ungurahui
Resto agrícola	306	4 645	10 411	97	101	142	75	37	82	101	911	1 665	611	172	Resto agrícola

1/ cifras preliminares.

Fuente: Dirección Regional Agraria de Ucayali.

Elaboración: BCRP. Sucursal Iquitos. Departamento de Estudios Económicos.

Anexo Nº 04

UCAYALI: PRODUCCIÓN PESQUERA  
(T.M.)

	2009			2010											
	Nov.	Dic.	Ene.-Dic.	Ene.	Feb.	Mar.	Abr.	May.	Jun.	Jul.	Ago.	Set.	Oct.	Nov.	
<b>DESEMBARQUE TOTAL 1/</b>	<b>437</b>	<b>478</b>	<b>4 823</b>	<b>205</b>	<b>394</b>	<b>181</b>	<b>315</b>	<b>374</b>	<b>379</b>	<b>325</b>	<b>470</b>	<b>483</b>	<b>333</b>	<b>392</b>	<b>DESEMBARQUE TOTAL 1/</b>
Fresco	292	260	2 916	151	217	151	240	253	331	254	413	427	307	329	Fresco
Seco-salado	145	218	1 907	54	177	30	75	121	48	71	57	56	26	63	Seco-salado
<b>DESEMBARQUE TOTAL 2/</b>	<b>437</b>	<b>478</b>	<b>4 823</b>	<b>205</b>	<b>394</b>	<b>181</b>	<b>315</b>	<b>374</b>	<b>379</b>	<b>325</b>	<b>470</b>	<b>483</b>	<b>333</b>	<b>392</b>	<b>DESEMBARQUE TOTAL 2/</b>
Acarahuazú	6	4	34	2	8	1	2	2	2	2	1	1	0	2	Acarahuazú
Achacubo	0	0	3	0	0	0	0	0	0	0	0	0	0	0	Achacubo
Arahuana	2	3	33	1	9	0	1	1	1	1	1	0	0	1	Arahuana
Boquichico	68	61	898	35	72	35	37	83	133	145	187	233	86	39	Boquichico
Chiu Chiu	37	65	362	37	59	23	15	9	4	6	5	14	34	30	Chiu Chiu
Doncella	7	6	320	3	26	6	19	18	19	16	15	8	7	8	Doncella
Dorado	4	9	60	0	11	1	2	3	4	1	2	1	1	3	Dorado
Gamitana	1	3	82	1	0	1	1	1	1	0	1	0	0	0	Gamitana
Lisa	2	5	91	2	3	5	8	12	30	14	11	13	2	3	Lisa
LLambina	81	132	762	41	69	33	28	9	6	18	6	25	61	126	LLambina
Llausa	1	4	71	3	1	1	2	3	3	3	3	1	1	1	Llausa
Maparate	26	33	271	14	19	10	19	42	2	4	9	13	28	22	Maparate
Mota	24	18	211	5	24	12	23	20	15	12	18	10	12	11	Mota
Paco	0	3	20	0	5	1	2	1	2	0	1	0	0	1	Paco
Paiche	0	0	11	0	0	0	4	18	1	0	0	1	0	0	Paiche
Palometa	9	3	257	2	6	5	21	34	49	7	30	20	3	4	Palometa
Sardina	19	37	233	2	3	2	28	40	56	31	27	61	16	18	Sardina
Torre	0	0	7	0	2	0	0	0	0	0	0	0	0	0	Torre
Tucunaré	2	3	22	1	1	1	2	3	1	2	3	1	1	2	Tucunaré
Turushuqui	2	8	37	1	1	1	3	1	0	1	0	1	0	1	Turushuqui
Yulilla	9	14	91	10	10	9	3	6	1	0	1	2	5	10	Yulilla
Otras especies	137	67	947	45	65	34	95	68	49	62	149	78	76	110	Otras especies

1/ Por estado de conservación.

2/ Por tipo de especie.

Fuente: Dirección Regional de la Producción de Ucayali.

Elaboración: BCRP. Sucursal Iquitos. Departamento de Estudios Económicos.

Anexo Nº 05

UCAYALI: PRODUCCIÓN DE MADERA ROLLIZA  
(Metros cúbicos)

	2009			2010											
	Nov.	Dic.	Ene.-Dic.	Ene.	Feb.	Mar.	Abr.	May.	Jun.	Jul.	Ago.	Set.	Oct.	Nov.	
<b>Especies de madera</b>															<b>Especies de madera</b>
Aguano masha	30	8	1 800	0	0	0	2	81	0	389	722	239	536	237	Aguano masha
Bolaina blanca	362	573	10 906	0	151	100	1 157	2 333	3 640	841	2 010	1 996	3 373	3 174	Bolaina blanca
Caoba	832	319	3 182	10	57	0	3	0	0	0	0	1	0	0	Caoba
Capirona	977	294	11 212	658	641	5	548	279	360	45	1 243	495	1 019	1 946	Capirona
Cachimbo	1 000	1 307	22 454	1 020	1 826	1 453	4 599	491	196	1 865	4 931	2 416	3 495	2 794	Cachimbo
Catahua	332	729	9 633	826	399	162	590	240	45	210	759	369	1 409	1 005	Catahua
Cedro	0	2 429	8 480	46	0	263	157	0	0	0	59	43	0	0	Cedro
Copaiba	454	457	14 407	1 316	478	1 022	827	125	164	1 377	2 050	909	1 826	2 335	Copaiba
Cumala	100	523	13 019	1 278	2 083	740	973	560	305	273	1 817	786	3 845	1 305	Cumala
Estoraque	457	129	4 575	269	20	272	399	470	132	173	495	334	380	211	Estoraque
Huayruro	1 268	495	7 791	0	940	1 408	580	522	0	1 277	1 271	730	1 557	2 061	Huayruro
Huimba negra	181	212	2 571	143	75	75	97	0	129	5	522	151	160	277	Huimba negra
Ishpingo	0	24	2 111	61	23	131	980	413	30	0	122	309	42	152	Ishpingo
Lagarto caspi	0	0	255	0	0	0	0	0	0	0	0	0	0	0	Lagarto caspi
Lupuna blanca	802	921	23 744	1 402	397	2 195	1 146	151	286	397	1 185	633	1 567	977	Lupuna blanca
Moena	175	208	5 627	321	3	546	1 241	44	290	25	931	506	175	420	Moena
Panguana	136	75	1 429	230	0	60	72	0	0	0	143	43	0	67	Panguana
Pashaco	254	100	4 831	566	365	537	1 298	0	193	0	166	331	135	224	Pashaco
Pumaquiro	361	0	2 448	0	196	301	509	30	0	151	31	144	135	224	Pumaquiro
Quinilla	608	389	5 320	75	15	0	46	15	30	57	657	161	73	1 144	Quinilla
Requia	0	0	909	0	0	0	0	0	0	0	0	0	0	0	Requia
Shihuahuaco	1 819	820	19 203	881	1 648	1 347	1 949	132	360	3 701	3 031	1 835	3 493	3 088	Shihuahuaco
Tornillo	1 515	635	24 107	1 878	738	999	6 148	349	651	423	1 635	1 841	95	350	Tornillo
Utucuro	0	50	783	0	0	0	200	0	0	0	0	40	20	0	Utucuro
Yacushapana	357	249	2 886	0	0	0	3	14	0	29	141	37	20	216	Yacushapana
Otros	430	550	8 968	520	139	699	670	848	726	578	1 234	811	986	2 499	Otros
<b>TOTAL</b>	<b>12 450</b>	<b>11 496</b>	<b>212 651</b>	<b>11 500</b>	<b>10 194</b>	<b>12 315</b>	<b>24 194</b>	<b>7 097</b>	<b>7 537</b>	<b>11 816</b>	<b>25 155</b>	<b>15 160</b>	<b>24 341</b>	<b>24 706</b>	<b>TOTAL</b>

Fuente: Gobierno Regional de Ucayali- Dirección Ejecutiva de Flora y Fauna Silvestre.

Elaboración: BCRP. Sucursal Iquitos. Departamento de Estudios Económicos.

Anexo Nº 06

UCAYALI: PRODUCCIÓN DE MADERA ASERRADA  
(Metros cúbicos)

	2009			2010												
	Nov.	Dic.	Ene.-Dic.	Ene.	Feb.	Mar.	Abr.	May.	Jun.	Jul.	Ago.	Set.	Oct.	Nov.		
<b>Especies de madera</b>																<b>Especies de madera</b>
Aguano masha	133	48	1 175	66	193	43	20	48	30	82	98	56	200	343	Aguano masha	
Caoba	402	604	2 110	0	92	244	0	5	72	7	0	17	27	32	Caoba	
Capirona	1 062	797	8 633	388	663	400	110	67	298	237	99	162	1 237	1 139	Capirona	
Cachimbo	972	1 008	14 322	1 228	1 108	1 565	1 158	871	934	808	1 110	976	2 313	2 143	Cachimbo	
Catahua	239	321	5 421	564	296	500	239	467	158	120	213	239	665	488	Catahua	
Cedro	241	16	3 630	131	321	430	451	117	54	107	2	146	0	16	Cedro	
Copaiba	324	412	9 653	512	638	302	680	569	342	249	370	442	1 024	964	Copaiba	
Cumala	169	119	8 984	891	1 440	1 065	463	412	607	336	289	421	1 060	1 192	Cumala	
Estoraque	88	268	1 767	199	160	118	60	62	39	119	80	72	65	61	Estoraque	
Huayruro	401	314	2 289	227	312	561	520	717	467	363	445	502	866	933	Huayruro	
Huimba	137	132	968	58	119	71	47	17	14	24	35	27	207	124	Huimba	
Ishpingo	289	18	1 121	37	34	18	53	63	56	25	5	40	96	6	Ishpingo	
Lagarto caspi	4	2	128	4	0	0	0	0	0	0	7	1	6	0	Lagarto caspi	
Lupuna	770	648	13 608	486	338	678	676	285	836	609	325	546	841	152	Lupuna	
Marupa	8	23	244	67	0	0	8	32	53	39	26	32	15	51	Marupa	
Moena	94	91	3 275	104	116	68	252	263	456	584	266	364	383	229	Moena	
Pashaco	77	127	2 500	269	233	199	483	211	161	192	75	224	226	191	Pashaco	
Pumaquiro	114	144	1 301	77	58	129	170	55	159	178	56	124	67	160	Pumaquiro	
Quinilla	59	29	1 212	5	43	4	4	114	20	46	28	42	182	160	Quinilla	
Requia	8	22	172	2	0	19	31	22	0	12	7	14	15	7	Requia	
Shihuahuaco	1 195	902	10 892	533	414	1 027	932	397	446	213	989	595	1 604	1 034	Shihuahuaco	
Tornillo	481	949	14 635	1 111	858	991	890	2 353	1 871	1 271	740	1 425	406	301	Tornillo	
Utucuro	41	109	771	38	0	10	5	6	33	18	0	12	0	114	Utucuro	
Yacushapana	15	8	834	0	5	17	69	21	15	39	110	51	64	8	Yacushapana	
Otros	1 416	1 318	12 100	883	1 011	367	532	824	1 008	1 367	1 289	1 004	1 596	1 353	Otros	
<b>TOTAL</b>	<b>8 739</b>	<b>8 429</b>	<b>121 745</b>	<b>7 880</b>	<b>8 452</b>	<b>8 826</b>	<b>7 853</b>	<b>7 998</b>	<b>8 129</b>	<b>7 045</b>	<b>6 664</b>	<b>7 538</b>	<b>13 165</b>	<b>11 201</b>	<b>TOTAL</b>	

Fuente: Gobierno Regional de Ucayali- Dirección Ejecutiva de Flora y Fauna Silvestre.

Elaboración: BCRP. Sucursal Iquitos. Departamento de Estudios Económicos.

Anexo Nº 07

UCAYALI: PRODUCCIÓN DE HIDROCARBUROS LÍQUIDOS Y GAS

	2009			2010											
	Nov.	Dic.	Ene.-Dic.	Ene.	Feb.	Mar.	Abr.	May.	Jun.	Jul.	Ago.	Set.	Oct.	Nov.	
<b>PETROLEO Y LGN 1/</b> *Lote 31-C (LGN)	<b>82</b>	<b>85</b>	<b>974</b>	<b>84</b>	<b>78</b>	<b>84</b>	<b>78</b>	<b>79</b>	<b>82</b>	<b>67</b>	<b>80</b>	<b>64</b>	<b>75</b>	<b>73</b>	<b>PETROLEO Y LGN 1/</b> *Lote 31-C (LGN)
	82	85	974	84	78	84	78	79	82	67	80	64	75	73	
<b>GAS NATURAL 2/</b> *Lote 31-C	<b>807</b>	<b>630</b>	<b>12 683</b>	<b>962</b>	<b>829</b>	<b>908</b>	<b>506</b>	<b>781</b>	<b>1 148</b>	<b>937</b>	<b>1 161</b>	<b>730</b>	<b>974</b>	<b>629</b>	<b>GAS NATURAL 2/</b> *Lote 31-C
	807	630	12 683	962	829	908	506	781	1 148	937	1 161	730	974	629	

1/ Miles de barriles.

2/ Millones de pies cúbicos.

Fuente: Perú-Petro S.A.

Elaboración: BCRP. Sucursal Iquitos. Departamento de Estudios Económicos.

Anexo Nº 08

UCAYALI: ÍNDICE DE VOLUMEN FÍSICO DE LA PRODUCCIÓN INDUSTRIAL DE PUCALLPA 1/

C I I U	2009			2010											C I I U
	Nov.	Dic.	Ene.-Dic.	Ene.	Feb.	Mar.	Abr.	May.	Jun.	Jul.	Ago.	Set.	Oct.	Nov.	
<b>MANUFACTURA PRIMARIA</b>	<b>448,0</b>	<b>471,7</b>	<b>422,6</b>	<b>473,4</b>	<b>467,6</b>	<b>452,7</b>	<b>438,7</b>	<b>466,9</b>	<b>413,5</b>	<b>475,3</b>	<b>489,3</b>	<b>422,1</b>	<b>451,5</b>	<b>427,9</b>	<b>MANUFACTURA PRIMARIA</b>
2320 -Refinación de petróleo	448,0	471,7	422,6	473,4	467,6	452,7	438,7	466,9	413,5	475,3	489,3	422,1	451,5	427,9	2320 -Refinación de petróleo
<b>MANUFACTURA NO PRIMARIA</b>	<b>100,0</b>	<b>106,5</b>	<b>92,9</b>	<b>97,8</b>	<b>91,3</b>	<b>108,0</b>	<b>93,2</b>	<b>100,8</b>	<b>104,9</b>	<b>95,3</b>	<b>104,1</b>	<b>93,8</b>	<b>104,6</b>	<b>110,5</b>	<b>MANUFACTURA NO PRIMARIA</b>
1553 -Bebidas malteadas	165,7	186,9	139,5	164,6	137,2	171,7	149,1	155,8	178,2	157,0	177,6	149,9	181,9	174,8	1553 -Bebidas malteadas
1554 -Bebidas gaseosas	8,4	8,2	6,1	9,9	7,4	8,3	8,6	8,3	8,9	9,4	9,2	9,7	10,7	9,6	1554 -Bebidas gaseosas
2010 -Madera aserrada	52,5	50,7	61,0	47,4	50,8	53,0	47,2	65,2	48,9	42,3	40,0	47,2	44,9	67,3	2010 -Madera aserrada
2899 -Láminas galvanizadas	73,7	0,0	94,9	88,0	218,5	229,9	161,8	56,5	103,7	186,5	208,5	168,4	95,3	64,6	2899 -Láminas galvanizadas
<b>TOTAL</b>	<b>133,7</b>	<b>141,5</b>	<b>124,8</b>	<b>134,2</b>	<b>127,8</b>	<b>141,4</b>	<b>126,7</b>	<b>136,3</b>	<b>134,8</b>	<b>132,1</b>	<b>141,4</b>	<b>125,6</b>	<b>138,2</b>	<b>141,3</b>	<b>TOTAL</b>

1/ cifras preliminares

Fuente: Dirección Regional de la Producción de Ucayali - Encuesta a Empresas Industriales.

Elaboración: BCRP. Sucursal Iquitos. Departamento de Estudios Económicos.



Anexo Nº 09

UCAYALI: ÍNDICE DE VOLUMEN FÍSICO DE LA PRODUCCIÓN INDUSTRIAL DE PUCALLPA 1/  
(Variación Porcentual)

C I I U	2009/2008			2010/2009											C I I U
	Nov.	Dic.	Ene.-Dic.	Ene.	Feb.	Mar.	Abr.	May.	Jun.	Jul.	Ago.	Set.	Oct.	Nov.	
<b>MANUFACTURA PRIMARIA</b>	<b>-19,1</b>	<b>16,8</b>	<b>-30,0</b>	<b>15,1</b>	<b>35,6</b>	<b>16,1</b>	<b>17,4</b>	<b>21,2</b>	<b>2,9</b>	<b>-2,1</b>	<b>1,4</b>	<b>1,6</b>	<b>-2,1</b>	<b>-4,5</b>	<b>MANUFACTURA PRIMARIA</b>
2320 -Refinación de petróleo	-19,1	16,8	-30,0	15,1	35,6	16,1	17,4	21,2	2,9	-2,1	1,4	1,6	-2,1	-4,5	2320 -Refinación de petróleo
<b>MANUFACTURA NO PRIMARIA</b>	<b>3,4</b>	<b>-0,7</b>	<b>-5,3</b>	<b>-11,2</b>	<b>46,8</b>	<b>37,2</b>	<b>15,3</b>	<b>6,6</b>	<b>13,7</b>	<b>-3,1</b>	<b>40,3</b>	<b>-10,9</b>	<b>-6,0</b>	<b>10,5</b>	<b>MANUFACTURA NO PRIMARIA</b>
1553 -Bebidas malteadas	6,6	16,3	2,6	5,4	57,7	48,4	37,5	17,9	30,8	17,2	64,1	-9,3	1,9	5,5	1553 -Bebidas malteadas
1554 -Bebidas gaseosas	-44,4	-44,2	-55,4	191,2	208,3	277,3	152,9	84,4	32,8	20,5	7,0	12,8	20,2	14,3	1554 -Bebidas gaseosas
2010 -Madera aserrada	39,3	-8,5	-17,5	-19,1	-1,6	-12,5	-34,5	-5,1	-28,0	-43,3	-29,7	-17,9	-25,2	28,2	2010 -Madera aserrada
2899 -Láminas galvanizadas	-75,6	-100,0	-10,3	-79,9	-	-	-	-60,8	288,4	31,1	-	-3,0	-32,8	-12,3	2899 -Láminas galvanizadas
<b>TOTAL</b>	<b>-5,2</b>	<b>4,0</b>	<b>-15,1</b>	<b>-3,7</b>	<b>43,0</b>	<b>29,8</b>	<b>16,0</b>	<b>11,1</b>	<b>10,2</b>	<b>-2,7</b>	<b>24,3</b>	<b>-7,2</b>	<b>-4,8</b>	<b>5,7</b>	<b>TOTAL</b>

1/ cifras preliminares

Fuente: Dirección Regional de la Producción de Ucayali - Encuesta a Empresas Industriales.

Elaboración: BCRP. Sucursal Iquitos. Departamento de Estudios Económicos.

Anexo Nº 10

UCAYALI: PRODUCCIÓN DE ELÉCTRICIDAD Y AGUA

ELECTRICIDAD (KWV)	2009			2010											ELECTRICIDAD (KWV)
	Nov.	Dic.	Ene.-Dic.	Ene.	Feb.	Mar.	Abr.	May.	Jun.	Jul.	Ago.	Set.	Oct.	Nov.	
C.H. CANUJA	244 718	256 749	2 770 038	250 680	227 322	267 622	268 485	277 625	279 332	279 521	268 139	260 053	239 119	251 165	C.H. CANUJA
C.T. AGUAYTÍA	68 711 405	51 813 477	1 037 290 623	73 159 094	60 069 319	65 250 546	38 403 871	40 477 688	93 518 310	73 065 103	94 578 284	56 260 363	72 734 271	47 019 535	C.T. AGUAYTÍA
C.T. ATALAYA	19 830	3 540	121 559	721	6 390	630	2 080	8	5 940	8 930	31 630	47 320	70 570	49 689	C.T. ATALAYA
C.T. DIESEL	150 097	790 810	11 186 160	315 262	499 632	297 557	366 759	1 636	267 437	397 380	588 326	0	0	0	C.T. DIESEL
<b>TOTAL</b>	<b>69 126 050</b>	<b>52 864 576</b>	<b>1 051 368 380</b>	<b>73 725 757</b>	<b>60 802 663</b>	<b>65 816 355</b>	<b>39 041 195</b>	<b>40 756 957</b>	<b>94 071 019</b>	<b>73 750 934</b>	<b>95 466 379</b>	<b>56 567 736</b>	<b>73 043 960</b>	<b>47 320 389</b>	<b>TOTAL</b>
AGUA (M <sup>3</sup> )	2009			2010											AGUA (M <sup>3</sup> )
	Nov.	Dic.	Ene.-Dic.	Ene.	Feb.	Mar.	Abr.	May.	Jun.	Jul.	Ago.	Set.	Oct.	Nov.	
<b>PRODUCCION</b>															<b>PRODUCCION</b>
EMAPACOP S.A.	900 537	917 319	11 052 826	928 545	857 172	925 172	860 530	921 394	866 783	882 563	891 977	838 184	921 255	895 210	EMAPACOP S.A.

Fuente: OSINERGMIN y EMAPACOP S.A.

Elaboración: BCRP. Sucursal Iquitos. Departamento de Estudios Económicos.

Anexo Nº 11

UCAYALI: ARRIBOS Y PERNOCTACIONES A LOS ESTABLECIMIENTOS DE HOSPEDAJE 1/  
(Número)

	2009			2010											
	Nov.	Dic.	Ene.-Dic.	Ene.	Feb.	Mar.	Abr.	May.	Jun.	Jul.	Ago.	Set.	Oct.	Nov.	
<b>ARRIBOS</b>	<b>14 048</b>	<b>9 138</b>	<b>122 791</b>	<b>14 514</b>	<b>13 229</b>	<b>13 322</b>	<b>12 940</b>	<b>12 513</b>	<b>12 776</b>	<b>12 551</b>	<b>12 263</b>	<b>13 247</b>	<b>13 785</b>	<b>13 115</b>	<b>ARRIBOS</b>
Nacionales	13 763	8 929	119 878	14 243	12 890	13 068	12 636	12 247	12 440	12 216	11 963	12 815	13 382	12 769	Nacionales
Extranjeros	285	209	2 913	271	339	254	304	266	336	335	300	432	403	346	Extranjeros
<b>PERNOCTACIONES</b>	<b>27 352</b>	<b>24 426</b>	<b>261 597</b>	<b>27 638</b>	<b>26 533</b>	<b>25 613</b>	<b>26 756</b>	<b>24 437</b>	<b>25 387</b>	<b>24 514</b>	<b>27 120</b>	<b>27 677</b>	<b>28 835</b>	<b>27 089</b>	<b>PERNOCTACIONES</b>
Nacionales	26 565	23 829	252 955	26 923	25 550	24 832	25 601	23 564	24 384	23 327	25 918	26 457	27 565	26 198	Nacionales
Extranjeros	787	597	8 642	715	983	781	1 155	873	1 003	1 187	1 202	1 220	1 270	891	Extranjeros

1/ cifras preliminares.

Fuente: Dirección Regional de Comercio Exterior, Turismo y Artesanía - Ucayali.

Elaboración: BCRP. Sucursal Iquitos. Departamento de Estudios Económicos.

Anexo Nº 12

EMPLEO FORMAL URBANO EN EMPRESAS DE 10 Y MÁS TRABAJADORES  
EN LA CIUDAD DE PUCALLPA POR SECTORES ECONÓMICOS  
(Variación porcentual con respecto al mismo mes del año anterior)

Año	Mes	Comercio	Primario	Industria	Servicios	Transp.y comun.	Total
2009	NOV	6,0	-28,6	-8,6	3,5	10,6	-6,1
	DIC	3,1	-29,2	-4,2	7,2	11,8	-3,9
2010	ENE	-1,5	-35,0	-1,6	5,9	15,1	-4,9
	FEB	1,6	-24,9	3,7	31,3	14,7	5,4
	MAR	-1,4	-31,6	5,6	-1,5	10,4	-2,0
	ABR	0,3	-27,7	4,0	24,5	9,6	3,7
	MAY	2,5	-32,1	3,8	3,5	14,5	-1,5
	JUN	3,8	-38,2	5,4	4,4	22,3	-1,4
	JUL	4,8	-36,3	4,0	-0,2	22,7	-2,8
	AGO	4,3	-39,4	2,4	-0,5	22,5	-4,2
	SET	4,4	-38,9	2,3	-2,5	24,6	-4,8
	OCT	3,9	-28,6	-2,1	3,1	21,8	-2,7
NOV	n.d.	n.d.	n.d.	n.d.	n.d.	n.d.	

Fuente: MTPE-DNPEFP - Encuesta Nacional de variación mensual del empleo en empresas de 10 y más trabajadores de la actividad privada.

Elaboración: BCRP. Sucursal Iquitos. Departamento de Estudios Económicos.

Nota: La información corresponde al primer día de cada mes.

Anexo Nº 13

UCAYALI: EXPORTACIONES FOB POR GRUPO DE PRODUCTO 1/  
(Miles US\$)

	2009			2010											
	Nov.	Dic.	Ene.-Dic.	Ene.	Feb	Mar.	Abr.	May.	Jun.	Jul.	Ago.	Set.	Oct.		Nov.
<b>Productos no tradicionales</b>	<b>6 056</b>	<b>5 960</b>	<b>51 661</b>	<b>4 048</b>	<b>4 879</b>	<b>5 615</b>	<b>6 438</b>	<b>4 365</b>	<b>6 103</b>	<b>4 843</b>	<b>2 329</b>	<b>3 191</b>	<b>4 177</b>	<b>3 167</b>	<b>Productos no tradicionales</b>
<b>Forestales</b>	<b>5 926</b>	<b>5 925</b>	<b>50 151</b>	<b>4 007</b>	<b>4 869</b>	<b>5 601</b>	<b>6 416</b>	<b>4 323</b>	<b>6 046</b>	<b>4 689</b>	<b>2 306</b>	<b>2 957</b>	<b>3 540</b>	<b>3 031</b>	<b>Forestales</b>
- Madera aserrada	2 187	1 516	13 091	1 083	979	884	2 016	3 459	1 483	911	627	701	846	718	- Madera aserrada
- Tablillas y frisos	2 660	2 911	23 742	2 233	2 765	3 213	3 209	294	2 985	2 730	902	1 519	1 387	1 279	- Tablillas y frisos
- Machihembrado	0	0	0	0	0	0	0	0	0	0	0	0	0	0	- Machihembrado
- Triplay	196	88	2 418	135	91	218	196	357	1 415	458	506	649	774	693	- Triplay
- Tableros	759	1 200	7 812	430	883	1 235	892	143	89	416	171	0	104	0	- Tableros
- Tarugos y trefilados	0	0	0	0	0	0	0	0	50	0	90	53	49	57	- Tarugos y trefilados
- Otros acabados	124	210	3 088	126	151	51	103	70	24	174	10	35	380	284	- Otros acabados
<b>Agroindustriales</b>	<b>4</b>	<b>12</b>	<b>335</b>	<b>0</b>	<b>2</b>	<b>0</b>	<b>0</b>	<b>22</b>	<b>0</b>	<b>0</b>	<b>12</b>	<b>68</b>	<b>18</b>	<b>0</b>	<b>Agroindustriales</b>
- Camu camu	4	0	282	0	0	0	0	18	0	0	10	68	6	0	- Camu camu
- Uña de gato	0	5	26	0	1	0	0	0	0	0	1	0	12	0	- Uña de gato
- Sangre de grado	0	7	27	0	1	0	0	4	0	0	1	0	0	0	- Sangre de grado
- Otros	0	0	0	0	0	0	0	0	0	0	0	0	0	0	- Otros
<b>Pesqueros</b>	<b>5</b>	<b>4</b>	<b>789</b>	<b>8</b>	<b>5</b>	<b>6</b>	<b>7</b>	<b>5</b>	<b>8</b>	<b>150</b>	<b>7</b>	<b>121</b>	<b>103</b>	<b>4</b>	<b>Pesqueros</b>
- Peces ornamentales	5	4	62	8	5	6	7	5	8	6	7	8	5	4	- Peces ornamentales
- Pescado congelado	0	0	466	0	0	0	0	0	0	144	0	30	0	0	- Pescado congelado
- Pescado seco salado	0	0	261	0	0	0	0	0	0	0	0	83	98	0	- Pescado seco salado
<b>Otros</b>	<b>121</b>	<b>19</b>	<b>386</b>	<b>33</b>	<b>3</b>	<b>8</b>	<b>15</b>	<b>15</b>	<b>49</b>	<b>4</b>	<b>4</b>	<b>45</b>	<b>516</b>	<b>132</b>	<b>Otros</b>
<b>Resto</b>	<b>0</b>	<b>0</b>	<b>0</b>	<b>2</b>	<b>0</b>	<b>0</b>	<b>0</b>	<b>1</b>	<b>0</b>	<b>3</b>	<b>0</b>	<b>0</b>	<b>0</b>	<b>0</b>	<b>Resto</b>
<b>TOTAL EXPORTACIONES</b>	<b>6 056</b>	<b>5 960</b>	<b>51 661</b>	<b>4 050</b>	<b>4 879</b>	<b>5 615</b>	<b>6 438</b>	<b>4 366</b>	<b>6 103</b>	<b>4 846</b>	<b>2 329</b>	<b>3 191</b>	<b>4 177</b>	<b>3 167</b>	<b>TOTAL EXPORTACIONES</b>

1/ cifras preliminares.

Fuente: SUNAT (www.sunat.gob.pe)

Elaboración: BCRP. Sucursal Iquitos. Departamento de Estudios Económicos.

Anexo Nº 14

UCAYALI: EXPORTACIONES FOB POR BLOQUE ECONÓMICO Y PAÍSES 1/

(Miles de US\$)

BLOQUE ECONÓMICO	2009			2010											BLOQUE ECONÓMICO
	Nov.	Dic.	Ene.-Dic.	Ene.	Feb.	Mar.	Abr.	May.	Jun.	Jul.	Ago.	Set.	Oct.	Nov.	
<b>I. AMERICA</b>	<b>1 632</b>	<b>1 776</b>	<b>17 002</b>	<b>1 168</b>	<b>1 252</b>	<b>1 524</b>	<b>1 969</b>	<b>850</b>	<b>1 958</b>	<b>1 194</b>	<b>953</b>	<b>1 077</b>	<b>1 789</b>	<b>1 196</b>	<b>I. AMERICA</b>
<b>TLCAN</b>	<b>1 473</b>	<b>1 586</b>	<b>13 096</b>	<b>1 097</b>	<b>1 144</b>	<b>1 429</b>	<b>1 774</b>	<b>768</b>	<b>1 746</b>	<b>1 019</b>	<b>942</b>	<b>955</b>	<b>1 012</b>	<b>919</b>	<b>TLCAN</b>
-Canadá	0	0	178	0	0	0	0	0	0	0	0	0	0	0	-Canadá
-Estados Unidos	451	230	2 745	482	152	9 484	32	248	102	61	74	205	174	174	-Estados Unidos
-México	1 022	1 356	10 173	615	992	1 420	1 290	736	1 498	917	881	881	807	745	-México
<b>CAN</b>	<b>53</b>	<b>25</b>	<b>2 481</b>	<b>15</b>	<b>0</b>	<b>60</b>	<b>67</b>	<b>26</b>	<b>144</b>	<b>144</b>	<b>0</b>	<b>122</b>	<b>344</b>	<b>148</b>	<b>CAN</b>
-Bolivia	0	0	0	0	0	0	0	0	0	0	0	0	0	0	-Bolivia
-Colombia	53	0	802	15	0	9 0	0	36	144	0	122	222	148	148	-Colombia
-Ecuador	0	0	37	0	0	0 15	0	0	0	0	0	0	0	0	-Ecuador
-Venezuela	0	25	1 642	0	0	51 52	26	108	0	0	0	122	0	0	-Venezuela
<b>MERCOSUR</b>	<b>77</b>	<b>0</b>	<b>252</b>	<b>0</b>	<b>0</b>	<b>0</b>	<b>0</b>	<b>0</b>	<b>0</b>	<b>0</b>	<b>0</b>	<b>0</b>	<b>370</b>	<b>0</b>	<b>MERCOSUR</b>
-Argentina	0	0	0	0	0	0 0	0	0	0	0	0	0	0	0	-Argentina
-Brasil	77	0	252	0	0	0 0	0	0	0	0	0	0	370	0	-Brasil
-Resto MERCOSUR	0	0	0	0	0	0 0	0	0	0	0	0	0	0	0	-Resto MERCOSUR
<b>CHILE</b>	<b>3</b>	<b>15</b>	<b>168</b>	<b>0</b>	<b>0</b>	<b>1</b>	<b>0</b>	<b>0</b>	<b>0</b>	<b>0</b>	<b>1</b>	<b>0</b>	<b>0</b>	<b>0</b>	<b>CHILE</b>
<b>RESTO DE AMÉRICA</b>	<b>26</b>	<b>150</b>	<b>1 005</b>	<b>56</b>	<b>108</b>	<b>34</b>	<b>128</b>	<b>56</b>	<b>68</b>	<b>31</b>	<b>10</b>	<b>0</b>	<b>63</b>	<b>129</b>	<b>RESTO DE AMÉRICA</b>
			0												
<b>II. EUROPA</b>	<b>671</b>	<b>159</b>	<b>1 851</b>	<b>67</b>	<b>135</b>	<b>28</b>	<b>120</b>	<b>33</b>	<b>208</b>	<b>182</b>	<b>123</b>	<b>114</b>	<b>49</b>	<b>145</b>	<b>II. EUROPA</b>
<b>UNIÓN EUROPEA</b>	<b>671</b>	<b>147</b>	<b>1 819</b>	<b>67</b>	<b>135</b>	<b>28</b>	<b>107</b>	<b>26</b>	<b>161</b>	<b>182</b>	<b>117</b>	<b>114</b>	<b>49</b>	<b>145</b>	<b>UNIÓN EUROPEA</b>
-Alemania	17	58	79	24	5	23 0	26	67	28	0	0	0	0	0	-Alemania
-Italia	99	0	254	6	47	0 94	0	41	0	91	44	49	49	49	-Italia
-España	260	83	541	0	9	0 0	0	0	0	26	0	0	0	0	-España
-Francia	78	0	583	35	74	0 13	0	0	149	0	70	0	96	96	-Francia
-Países Bajos	217	6	351	0	0	5 0	0	0	5	0	0	0	0	0	-Países Bajos
-Resto Unión Europea	0	0	11	2	0	0 0	0	53	0	0	0	0	0	0	-Resto Unión Europea
<b>SUIZA</b>	<b>0</b>	<b>0</b>	<b>0</b>	<b>0</b>	<b>0</b>	<b>0</b>	<b>0</b>	<b>0</b>	<b>0</b>	<b>0</b>	<b>0</b>	<b>0</b>	<b>0</b>	<b>0</b>	<b>SUIZA</b>
<b>RESTO DE EUROPA</b>	<b>0</b>	<b>12</b>	<b>32</b>	<b>0</b>	<b>0</b>	<b>0</b>	<b>13</b>	<b>7</b>	<b>47</b>	<b>0</b>	<b>6</b>	<b>0</b>	<b>0</b>	<b>0</b>	<b>RESTO DE EUROPA</b>
			0												
<b>III. ASIA</b>	<b>3 696</b>	<b>3 936</b>	<b>30 885</b>	<b>2 620</b>	<b>3 424</b>	<b>3 984</b>	<b>4 271</b>	<b>3 411</b>	<b>3 821</b>	<b>3 372</b>	<b>1 182</b>	<b>1 953</b>	<b>2 171</b>	<b>1 745</b>	<b>III. ASIA</b>
-China	3 560	3 805	28 492	2 525	3 215	3 955	4 245	3 321	3 764	3 294	1 182	1 791	2 103	1 740	-China
-Japón	0	0	353	0	0	0 0	28	51	25	0	77	46	5	5	-Japón
-Hong Kong	131	0	1 721	95	209	29 26	25	0	31	0	50	0	0	0	-Hong Kong
-Resto de Asia	5	131	319	0	0	0 0	37	6	22	0	35	22	0	0	-Resto de Asia
			0												
<b>IV. OCEANIA</b>	<b>57</b>	<b>89</b>	<b>1 909</b>	<b>195</b>	<b>68</b>	<b>79</b>	<b>78</b>	<b>72</b>	<b>116</b>	<b>98</b>	<b>71</b>	<b>47</b>	<b>168</b>	<b>81</b>	<b>IV. OCEANIA</b>
			0												
<b>V. NO DECLARADOS</b>	<b>0</b>	<b>0</b>	<b>14</b>	<b>0</b>	<b>0</b>	<b>0</b>	<b>0</b>	<b>0</b>	<b>0</b>	<b>0</b>	<b>0</b>	<b>0</b>	<b>0</b>	<b>0</b>	<b>V. NO DECLARADOS</b>
			0												
<b>TOTAL</b>	<b>6 056</b>	<b>5 960</b>	<b>51 661</b>	<b>4 050</b>	<b>4 879</b>	<b>5 615</b>	<b>6 438</b>	<b>4 366</b>	<b>6 103</b>	<b>4 846</b>	<b>2 329</b>	<b>3 191</b>	<b>4 177</b>	<b>3 167</b>	<b>TOTAL</b>

1/ cifras preliminares.

Fuente: SUNAT (www.sunat.gob.pe)

Elaboración: BCRP, Sucursal Iquitos, Departamento de Estudios Económicos.

Anexo Nº 15

UCAYALI: INGRESOS CORRIENTES DEL GOBIERNO CENTRAL  
(Miles de nuevos soles)

	2009			2010											
	Nov.	Dic.	Ene.-Dic.	Ene.	Feb.	Mar.	Abr.	May.	Jun.	Jul.	Ago.	Set.	Oct.	Nov.	
<b>I. INGRESOS TRIBUTARIOS</b>	<b>19 135</b>	<b>22 534</b>	<b>209 661</b>	<b>24 166</b>	<b>16 913</b>	<b>18 205</b>	<b>25 151</b>	<b>18 921</b>	<b>19 871</b>	<b>20 811</b>	<b>21 453</b>	<b>19 845</b>	<b>21 547</b>	<b>22 251</b>	<b>I. INGRESOS TRIBUTARIOS</b>
1. Impuesto a la renta	5 528	5 576	61 157	6 270	5 470	5 900	9 908	5 723	5 925	6 339	6 347	6 116	6 773	7 545	1. Impuesto a la renta
- Personas naturales	763	762	10 487	1 034	856	721	1 514	778	849	910	929	939	1 028	943	- Personas naturales
- Personas jurídicas	4 396	4 653	46 064	5 201	4 490	4 555	3 502	4 706	4 922	5 165	5 285	5 102	5 492	5 785	- Personas jurídicas
- Regularización	369	161	4 606	35	124	624	4 892	239	154	264	133	75	253	817	- Regularización
2. Impuesto a la importación	2	2	67	2	6	0	2	6	1	4	2	3	1	2	2. Impuesto a la importación
3. Impuesto general a las ventas (IGV)	2 968	6 407	38 709	3 125	2 803	2 880	3 144	2 280	2 013	1 979	2 727	1 597	2 831	2 349	3. Impuesto general a las ventas (IGV)
. Interno	2 918	6 382	37 649	3 042	2 646	2 840	3 083	2 123	1 981	1 907	2 641	1 552	2 809	2 292	. Interno
. Externo	50	25	1 060	83	157	40	61	157	32	72	86	45	22	57	. Externo
4. Impuesto selectivo al consumo (ISC)	9 552	9 510	98 142	14 330	8 144	8 891	10 295	9 953	10 940	11 406	11 167	11 137	10 924	11 242	4. Impuesto selectivo al consumo (ISC)
5. Otros ingresos tributarios	1 085	1 039	11 586	439	490	534	1 802	959	992	1 083	1 210	992	1 018	1 113	5. Otros ingresos tributarios
<b>II. INGRESOS NO TRIBUTARIOS</b>	<b>296</b>	<b>613</b>	<b>3 835</b>	<b>258</b>	<b>132</b>	<b>141</b>	<b>212</b>	<b>182</b>	<b>265</b>	<b>553</b>	<b>260</b>	<b>163</b>	<b>221</b>	<b>555</b>	<b>II. INGRESOS NO TRIBUTARIOS</b>
<b>III. TOTAL (I+II)</b>	<b>19 431</b>	<b>23 147</b>	<b>213 496</b>	<b>24 424</b>	<b>17 045</b>	<b>18 346</b>	<b>25 363</b>	<b>19 103</b>	<b>20 136</b>	<b>21 364</b>	<b>21 713</b>	<b>20 008</b>	<b>21 768</b>	<b>22 806</b>	<b>III. TOTAL (I+II)</b>

Fuente: SUNAT (www.sunat.gob.pe)

Elaboración: BCRP. Sucursal Iquitos. Departamento de Estudios Económicos.

Anexo Nº 16

UCAYALI: EJECUCIÓN DE INGRESOS DEL GOBIERNO REGIONAL 1/  
(Miles de nuevos soles)

	2009			2010												
	Nov.	Dic.	Ene.-Dic.	Ene.	Feb.	Mar.	Abr.	May.	Jun.	Jul.	Ago.	Set.	Oct.	Nov.		
<b>TOTAL INGRESOS (I+II+III)</b>	<b>3 565</b>	<b>2 784</b>	<b>276 196</b>	<b>5 201</b>	<b>7 169</b>	<b>37 831</b>	<b>62 975</b>	<b>4 946</b>	<b>32 464</b>	<b>7 422</b>	<b>8 461</b>	<b>18 817</b>	<b>7 610</b>	<b>12 736</b>	<b>TOTAL INGRESOS (I+II+III)</b>	
<b>I. INGRESOS CORRIENTES</b>	<b>3 565</b>	<b>2 784</b>	<b>80 954</b>	<b>2 554</b>	<b>6 718</b>	<b>7 236</b>	<b>5 642</b>	<b>4 705</b>	<b>32 157</b>	<b>6 489</b>	<b>6 891</b>	<b>10 603</b>	<b>6 856</b>	<b>7 375</b>	<b>I. INGRESOS CORRIENTES</b>	
Contribuciones sociales	0	0	0	0	0	0	0	0	0	0	0	0	0	0	Contribuciones sociales	
Venta de bienes y servicios	783	589	8 227	621	801	969	888	748	943	847	1 039	881	792	814	Venta de bienes y servicios	
Donaciones y transferencias	2 728	2 189	70 219	1 865	5 877	6 182	3 268	3 921	31 129	5 555	5 830	4 612	3 421	4 102	Donaciones y transferencias	
Otros ingresos corrientes	54	6	2 508	68	40	85	1 486	36	85	87	22	5 110	2 643	2 459	Otros ingresos corrientes	
<b>II. INGRESOS DE CAPITAL</b>	<b>0</b>	<b>0</b>	<b>671</b>	<b>0</b>	<b>0</b>	<b>0</b>	<b>0</b>	<b>241</b>	<b>1</b>	<b>0</b>	<b>0</b>	<b>0</b>	<b>0</b>	<b>0</b>	<b>II. INGRESOS DE CAPITAL</b>	
Venta de activos no financieros	0	0	658	0	0	0	0	241	0	0	0	0	0	0	Venta de activos no financieros	
Venta de activos financieros	0	0	13	0	0	0	0	0	1	0	0	0	0	0	Venta de activos financieros	
<b>III. FINANCIAMIENTO</b>	<b>0</b>	<b>0</b>	<b>194 571</b>	<b>2 647</b>	<b>451</b>	<b>30 595</b>	<b>57 333</b>	<b>0</b>	<b>306</b>	<b>933</b>	<b>1 570</b>	<b>8 214</b>	<b>754</b>	<b>5 361</b>	<b>III. FINANCIAMIENTO</b>	
Endeudamiento	0	0	42 957	0	0	0	0	0	306	664	1 563	4 666	4 489	5 362	Endeudamiento	
Saldo de balance	0	0	151 614	2 647	451	30 595	57 333	0	0	269	7	3 548	- 3 735	- 1	Saldo de balance	
<b>TOTAL INGRESOS POR FUENTE</b>	<b>3 565</b>	<b>2 784</b>	<b>276 196</b>	<b>5 201</b>	<b>7 169</b>	<b>37 831</b>	<b>62 975</b>	<b>4 946</b>	<b>32 464</b>	<b>7 422</b>	<b>8 461</b>	<b>18 817</b>	<b>7 610</b>	<b>12 736</b>	<b>TOTAL INGRESOS POR FUENTE</b>	
Canon y sobrecanon	2 360	2 150	250 610	4 316	5 117	33 740	61 339	3 692	30 924	6 144	7 376	17 065	6 341	11 368	Canon y sobrecanon	
Recursos directamente recaudados	810	594	10 258	726	816	1 325	918	1 024	981	877	1 034	895	800	832	Recursos directamente recaudados	
Donaciones y transferencias	395	40	15 328	159	1 236	2 765	718	230	559	401	52	858	469	536	Donaciones y transferencias	

1/ cifras preliminares

Fuente: Gobierno Regional de Ucayali.

Elaboración: BCRP. Sucursal Iquitos. Departamento de Estudios Económicos.

Anexo Nº 17

UCAYALI: EJECUCIÓN DE GASTOS DEL GOBIERNO REGIONAL 1/  
(Miles de nuevos soles)

	2009			2010											
	Nov.	Dic.	Ene.-Dic.	Ene.	Feb.	Mar.	Abr.	May.	Jun.	Jul.	Ago.	Set.	Oct.	Nov.	
<b>TOTAL DE GASTOS (I+II+III)</b>	<b>42 822</b>	<b>77 282</b>	<b>430 173</b>	<b>21 707</b>	<b>29 958</b>	<b>28 940</b>	<b>33 394</b>	<b>50 174</b>	<b>37 381</b>	<b>32 383</b>	<b>24 392</b>	<b>30 413</b>	<b>32 740</b>	<b>30 274</b>	<b>TOTAL DE GASTOS (I+II+III)</b>
<b>I. GASTOS CORRIENTES</b>	<b>18 036</b>	<b>26 227</b>	<b>251 583</b>	<b>18 906</b>	<b>18 954</b>	<b>18 314</b>	<b>18 987</b>	<b>19 730</b>	<b>20 669</b>	<b>23 974</b>	<b>19 851</b>	<b>20 088</b>	<b>21 673</b>	<b>20 314</b>	<b>I. GASTOS CORRIENTES</b>
-Personal y obligaciones	12 715	17 559	177 399	14 779	12 826	12 334	13 089	12 579	13 618	15 780	13 166	13 059	14 490	12 655	-Personal y obligaciones
-Pensiones y prestaciones sociales	1 581	2 440	21 671	2 301	1 568	1 616	1 587	1 580	1 592	2 137	1 588	1 591	1 586	1 614	-Pensiones y prestaciones sociales
-Bienes y servicios	3 461	4 833	45 478	1 718	4 347	4 145	4 019	5 326	5 051	4 233	4 594	4 875	5 230	4 814	-Bienes y servicios
-Donaciones y transferencias corrientes	0	0	0	0	0	0	9	0	0	0	0	0	0	0	-Donaciones y transferencias corrientes
-Otros gastos corrientes	279	1 395	7 035	108	213	219	283	245	408	1 824	503	563	367	1 231	-Otros gastos corrientes
<b>II. GASTOS DE CAPITAL</b>	<b>24 786</b>	<b>51 055</b>	<b>178 590</b>	<b>2 801</b>	<b>11 004</b>	<b>10 626</b>	<b>14 407</b>	<b>30 444</b>	<b>16 712</b>	<b>8 409</b>	<b>4 541</b>	<b>10 325</b>	<b>11 067</b>	<b>9 960</b>	<b>II. GASTOS DE CAPITAL</b>
-Inversiones	24 786	41 795	151 947	2 801	9 283	8 752	11 705	30 170	16 434	8 042	3 941	9 556	11 067	9 960	-Inversiones
-Inversiones financieras	0	0	0	0	0	0	0	0	0	0	0	0	0	0	-Inversiones financieras
-Donaciones y transferencias de capital	0	9 260	26 643	0	1 721	1 874	2 702	274	278	367	600	769	0	0	-Donaciones y transferencias de capital
<b>III. SERVICIO DE LA DEUDA</b>	<b>0</b>	<b>0</b>	<b>0</b>	<b>0</b>	<b>0</b>	<b>0</b>	<b>0</b>	<b>0</b>	<b>0</b>	<b>0</b>	<b>0</b>	<b>0</b>	<b>0</b>	<b>0</b>	<b>III. SERVICIO DE LA DEUDA</b>
-Intereses	0	0	0	0	0	0	0	0	0	0	0	0	0	0	-Intereses
-Amortización	0	0	0	0	0	0	0	0	0	0	0	0	0	0	-Amortización
<b>TOTAL DE GASTOS POR FUENTE</b>	<b>42 822</b>	<b>77 282</b>	<b>430 173</b>	<b>21 707</b>	<b>29 958</b>	<b>28 940</b>	<b>33 394</b>	<b>50 174</b>	<b>37 381</b>	<b>32 383</b>	<b>24 392</b>	<b>30 413</b>	<b>32 740</b>	<b>30 274</b>	<b>TOTAL DE GASTOS POR FUENTE</b>
Recursos ordinarios (Asignación MEF)	20 781	32 552	257 034	19 253	20 291	15 996	21 039	19 398	18 856	23 479	19 115	19 150	19 705	19 604	Recursos ordinarios (Asignación MEF)
Canon y sobrecanon	19 991	43 089	149 946	2 032	7 803	11 603	11 477	29 398	16 990	7 743	3 901	9 600	11 466	8 448	Canon y sobrecanon
Recursos directamente recaudados	827	933	9 696	406	1 213	632	289	845	1 002	886	770	823	988	676	Recursos directamente recaudados
Recursos por Oper. Ofi. de Créd. interno	0	0	0	0	0	0	0	0	0	0	0	0	0	0	Recursos por Oper. Ofi. de Créd. interno
Donaciones y transferencias	1 223	708	13 497	16	651	709	589	533	533	275	606	840	581	1 546	Donaciones y transferencias

1/ cifras preliminares.

Fuente: Gobierno Regional de Ucayali.

Elaboración: BCRP. Sucursal Iquitos. Departamento de Estudios Económicos.

Anexo Nº 18

UCAYALI: PROGRAMA DE INVERSIONES DEL GOBIERNO REGIONAL 1/

(Miles de nuevos soles)

	2009			2010											
	Nov.	Dic.	Ene.-Dic.	Ene.	Feb.	Mar.	Abr.	May.	Jun.	Jul.	Ago.	Set.	Oct.	Nov.	
Planeamiento	699	664	4 213	120	285	225	191	486	269	311	398	353	319	480	Planeamiento
Agropecuaria	1 714	4 096	17 112	138	719	490	589	957	727	1 378	1 603	470	760	1 061	Agropecuaria
Asistencia y previsión social	80	126	713	0	0	81	40	120	60	49	468	74	205	14	Asistencia y previsión social
Comunicaciones	0	2	2	0	0	0	0	0	0	0	0	0	0	0	Comunicaciones
Defensa y seguridad nacional	0	3	35	0	0	0	0	0	0	24	52	0	0	0	Defensa y seguridad nacional
Educación y cultura	5 755	5 371	37 511	262	5 725	6 304	8 393	21 412	5 842	2 429	167	3 638	3 769	2 831	Educación y cultura
Energía y recursos minerales	5	80	559			17	6	69	5	22	23	45	14	52	Energía y recursos minerales
Industria, comercio y servicios	73	63	734	5	1 530	168	123	318	306	528	173	171	236	207	Industria, comercio y servicios
Pesca	63	260	1 769	0	72	34	73	159	74	123	184	85	704	289	Pesca
Salud y saneamiento	13 832	21 475	49 553	0	36	280	1 831	4 739	3 514	1 857	479	2 436	3 152	3 413	Salud y saneamiento
Medio ambiente	0	0	0	0	0	0	0	0	0	0	0	0	0	0	Medio ambiente
Transporte	2 565	9 655	39 746	2 276	916	1 153	459	1 910	5 637	1 321	394	2 284	1 908	1 613	Transporte
Turismo	0	0	0	0	0	0	0	0	0	0	0	0	0	0	Turismo
<b>TOTAL DE INVERSIONES POR SECTORES</b>	<b>24 786</b>	<b>41 795</b>	<b>151 947</b>	<b>2 801</b>	<b>9 283</b>	<b>8 752</b>	<b>11 705</b>	<b>30 170</b>	<b>16 434</b>	<b>8 042</b>	<b>3 941</b>	<b>9 556</b>	<b>11 067</b>	<b>9 960</b>	<b>TOTAL DE INVERSIONES POR SECTORES</b>

1/ cifras preliminares

Fuente: Gobierno Regional de Ucayali.

Elaboración: BCRP. Sucursal Iquitos. Departamento de Estudios Económicos.



Anexo Nº 19

UCAYALI: DEPÓSITOS Y OBLIGACIONES DEL SISTEMA FINANCIERO POR ENTIDAD  
(Saldos en miles de nuevos soles)

	2009		2010											
	Nov.	Dic.	Ene.	Feb.	Mar.	Abr.	May.	Jun.	Jul.	Ago.	Set.	Oct.	Nov.	
<b>A. EMPRESAS BANCARIAS</b>	<b>216 498</b>	<b>236 418</b>	<b>221 409</b>	<b>228 072</b>	<b>233 890</b>	<b>237 490</b>	<b>226 146</b>	<b>237 891</b>	<b>247 228</b>	<b>245 024</b>	<b>244 751</b>	<b>239 022</b>	<b>259 770</b>	<b>A. EMPRESAS BANCARIAS</b>
Banco Continental	84 159	98 319	87 104	90 167	93 172	92 758	99 680	102 491	107 933	104 651	102 139	102 482	109 020	Banco Continental
Banco de Crédito	101 188	100 675	101 710	101 586	106 345	104 612	91 296	94 465	97 727	99 104	101 253	97 630	103 029	Banco de Crédito
Banco Interbank	9 491	16 145	9 643	12 548	12 449	13 613	12 504	15 684	14 488	14 559	12 932	12 523	14 889	Banco Interbank
Banco Scotiabank	16 349	15 825	17 548	18 153	15 778	20 047	16 576	18 902	20 392	20 129	21 896	19 734	25 965	Banco Scotiabank
Banco MiBanco	4 928	5 024	4 910	5 114	5 660	5 992	5 653	5 909	6 229	6 170	6 116	6 207	6 373	Banco MiBanco
Banco Azteca	265	296	321	404	402	385	374	377	396	370	364	413	447	Banco Azteca
Banco Financiero	118	134	174	100	84	83	63	63	63	41	51	33	47	Banco Financiero
<b>B. EMPRESAS NO BANCARIAS</b>	<b>20 131</b>	<b>21 830</b>	<b>22 033</b>	<b>23 385</b>	<b>24 407</b>	<b>25 618</b>	<b>25 985</b>	<b>27 509</b>	<b>27 277</b>	<b>28 437</b>	<b>31 886</b>	<b>28 994</b>	<b>28 832</b>	<b>B. EMPRESAS NO BANCARIAS</b>
C.M.A.C. de Maynas	13 676	14 257	14 442	15 976	16 679	17 940	17 957	19 141	18 608	19 211	22 492	19 620	19 001	C.M.A.C. de Maynas
C.M.A.C. de Piura	2 597	3 170	3 221	3 154	2 801	2 872	2 836	2 678	2 836	2 794	3 070	2 923	3 365	C.M.A.C. de Piura
C.M.A.C. de Huancayo	1 414	1 563	1 714	1 415	1 987	1 942	2 083	1 959	2 035	2 245	2 139	2 108	2 165	C.M.A.C. de Huancayo
C.M.A.C. de Arequipa	796	1 152	967	1 110	1 368	1 286	1 309	1 466	1 491	1 706	1 870	1 865	1 888	C.M.A.C. de Arequipa
C.R.A.C. Señor de Luren	0	0	0	0	0	0	0	0	0	0	0	0	0	C.R.A.C. Señor de Luren
Financiera CrediScotia	1 648	1 688	1 689	1 730	1 572	1 578	1 800	2 074	1 962	1 938	1 759	1 738	1 660	Financiera CrediScotia
Financiera Confianza *	0	0	0	0	0	0	0	191	345	543	556	740	752	Financiera Confianza **
<b>TOTAL SISTEMA FINANCIERO (A+B)</b>	<b>236 629</b>	<b>258 248</b>	<b>243 442</b>	<b>251 457</b>	<b>258 297</b>	<b>263 108</b>	<b>252 131</b>	<b>265 400</b>	<b>274 505</b>	<b>273 461</b>	<b>276 637</b>	<b>268 016</b>	<b>288 602</b>	<b>TOTAL SISTEMA FINANCIERO (A+B)</b>

\* a partir de setiembre de 2009, Edpyme Confianza se convirtió en Financiera Confianza.

Fuente: Superintendencia de Banca y Seguros. (www.sbs.gob.pe)

Elaboración: BCRP. Sucursal Iquitos. Departamento de Estudios Económicos.

Anexo Nº 20

UCAYALI: DEPÓSITOS Y OBLIGACIONES DEL SISTEMA FINANCIERO, POR MODALIDAD DE DEPÓSITOS  
(SalDOS en miles de nuevos soles)

	2009		2010											
	Nov.	Dic.	Ene.	Feb.	Mar.	Abr.	May.	Jun.	Jul.	Ago.	Set.	Oct.		Nov.
<b>A. DEPÓSITOS A LA VISTA</b>	<b>97 169</b>	<b>113 935</b>	<b>101 105</b>	<b>109 949</b>	<b>111 598</b>	<b>114 367</b>	<b>100 733</b>	<b>107 976</b>	<b>114 771</b>	<b>116 305</b>	<b>119 982</b>	<b>114 466</b>	<b>124 035</b>	<b>A. DEPÓSITOS A LA VISTA</b>
Empresas bancarias	97 117	113 897	101 086	109 829	111 585	114 348	100 730	107 784	114 643	116 107	119 891	114 298	123 944	Empresas bancarias
Empresas no bancarias	52	38	19	120	13	19	3	192	128	198	91	168	91	Empresas no bancarias
<b>B. DEPÓSITOS DE AHORRO</b>	<b>83 860</b>	<b>89 788</b>	<b>88 939</b>	<b>87 713</b>	<b>93 952</b>	<b>95 469</b>	<b>95 744</b>	<b>98 329</b>	<b>100 747</b>	<b>101 634</b>	<b>100 371</b>	<b>97 696</b>	<b>105 666</b>	<b>B. DEPÓSITOS DE AHORRO</b>
Empresas bancarias	76 878	82 051	81 232	80 329	86 024	87 252	87 508	89 017	91 887	91 730	87 216	87 017	95 515	Empresas bancarias
Empresas no bancarias	6 982	7 737	7 706	7 384	7 928	8 217	8 236	9 312	8 860	9 904	13 155	10 679	10 151	Empresas no bancarias
<b>C. DEPÓSITOS A PLAZO</b>	<b>55 600</b>	<b>54 525</b>	<b>53 398</b>	<b>53 795</b>	<b>52 747</b>	<b>53 272</b>	<b>55 654</b>	<b>59 095</b>	<b>58 987</b>	<b>55 522</b>	<b>56 284</b>	<b>55 854</b>	<b>58 901</b>	<b>C. DEPÓSITOS A PLAZO</b>
Empresas bancarias	42 503	40 469	39 091	37 914	36 282	35 890	37 908	41 089	40 698	37 188	37 645	37 707	40 311	Empresas bancarias
Empresas no bancarias	13 097	14 056	14 307	15 881	16 465	17 382	17 746	18 006	18 289	18 334	18 639	18 147	18 590	Empresas no bancarias
<b>TOTAL DEPÓSITOS (A+B+C)</b>	<b>236 629</b>	<b>258 248</b>	<b>243 442</b>	<b>251 457</b>	<b>258 297</b>	<b>263 108</b>	<b>252 131</b>	<b>265 400</b>	<b>274 505</b>	<b>273 461</b>	<b>276 637</b>	<b>268 016</b>	<b>288 602</b>	<b>TOTAL DEPÓSITOS (A+B+C)</b>

Fuente: Superintendencia de Banca y Seguros. (www.sbs.gob.pe)

Elaboración: BCRP. Sucursal Iquitos. Departamento de Estudios Económicos.

Anexo Nº 21

UCAYALI: DEPÓSITOS Y OBLIGACIONES DEL SISTEMA FINANCIERO, POR TIPO Y DENOMINACIÓN  
(SalDOS en miles de nuevos soles)

	2009		2010											
	Nov.	Dic.	Ene.	Feb.	Mar.	Abr.	May.	Jun.	Jul.	Ago.	Set.	Oct.		Nov.
<b>A. MONEDA NACIONAL</b>	<b>164 608</b>	<b>185 826</b>	<b>169 575</b>	<b>178 471</b>	<b>185 646</b>	<b>188 906</b>	<b>181 385</b>	<b>189 394</b>	<b>200 442</b>	<b>199 733</b>	<b>201 000</b>	<b>195 237</b>	<b>212 438</b>	<b>A. MONEDA NACIONAL</b>
Depósitos a la vista	75 637	90 645	74 805	84 679	86 146	87 752	76 724	81 036	87 234	89 186	93 110	87 516	96 020	Depósitos a la vista
Depósitos de ahorro	60 672	67 113	66 627	64 291	69 930	70 902	72 625	72 435	76 613	76 920	73 232	73 222	79 556	Depósitos de ahorro
Depósitos a plazo	28 299	28 068	28 144	29 501	29 570	30 252	32 036	35 923	36 595	33 627	34 658	34 499	36 862	Depósitos a plazo
<b>B. MONEDA EXTRANJERA</b>	<b>72 021</b>	<b>72 422</b>	<b>73 866</b>	<b>72 987</b>	<b>72 651</b>	<b>74 202</b>	<b>70 746</b>	<b>76 006</b>	<b>74 063</b>	<b>73 728</b>	<b>75 637</b>	<b>72 779</b>	<b>76 164</b>	<b>B. MONEDA EXTRANJERA</b>
Depósitos a la vista	21 532	23 290	26 300	25 270	25 452	26 614	24 009	26 940	27 537	27 119	26 872	26 951	28 014	Depósitos a la vista
Depósitos de ahorro	23 188	22 675	22 312	23 422	24 022	24 568	23 119	25 895	24 134	24 715	27 139	24 473	26 110	Depósitos de ahorro
Depósitos a plazo	27 301	26 457	25 254	24 295	23 177	23 020	23 618	23 171	22 392	21 894	21 626	21 355	22 040	Depósitos a plazo
<b>TOTAL DEPÓSITOS (A+B)</b>	<b>236 629</b>	<b>258 248</b>	<b>243 442</b>	<b>251 458</b>	<b>258 297</b>	<b>263 108</b>	<b>252 131</b>	<b>265 400</b>	<b>274 505</b>	<b>273 461</b>	<b>276 637</b>	<b>268 016</b>	<b>288 602</b>	<b>TOTAL DEPÓSITOS (A+B)</b>

Fuente: Superintendencia de Banca y Seguros. (www.sbs.gob.pe)

Elaboración: BCRP. Sucursal Iquitos. Departamento de Estudios Económicos.

Anexo Nº 22

UCAYALI: CRÉDITO DEL SISTEMA FINANCIERO  
(Saldos en miles de nuevos soles)

	2009		2010											
	Nov.	Dic.	Ene.	Feb.	Mar.	Abr.	May.	Jun.	Jul.	Ago.	Set.	Oct.		Nov.
<b>TOTAL SISTEMA FINANCIERO (A+B)</b>	<b>588 806</b>	<b>598 376</b>	<b>594 492</b>	<b>596 831</b>	<b>602 166</b>	<b>604 646</b>	<b>616 059</b>	<b>626 207</b>	<b>634 409</b>	<b>642 911</b>	<b>662 007</b>	<b>678 280</b>	<b>697 241</b>	<b>TOTAL SISTEMA FINANCIERO (A+B)</b>
<b>A. TOTAL SISTEMA BANCARIO</b>	<b>437 504</b>	<b>442 941</b>	<b>438 949</b>	<b>439 169</b>	<b>441 147</b>	<b>441 110</b>	<b>445 306</b>	<b>451 478</b>	<b>457 722</b>	<b>463 172</b>	<b>475 079</b>	<b>487 357</b>	<b>500 289</b>	<b>A. TOTAL SISTEMA BANCARIO</b>
Banco Continental	130 536	130 868	131 347	132 211	132 306	134 467	138 754	142 422	147 171	148 467	151 875	159 124	166 593	Banco Continental
Banco de Crédito	170 855	173 395	168 812	166 347	165 822	167 178	165 368	166 787	166 944	170 507	174 849	177 971	181 014	Banco de Crédito
Banco Interbank	74 125	75 633	77 633	78 037	79 339	75 515	76 151	76 119	74 840	73 562	75 844	76 241	75 555	Banco Interbank
Banco Scotiabank	29 305	30 834	28 968	29 937	30 248	29 540	30 131	31 802	33 122	34 410	34 962	36 200	38 194	Banco Scotiabank
Banco MiBanco	29 460	28 732	28 498	28 791	29 374	30 187	30 501	30 115	31 408	32 026	33 410	33 569	34 495	Banco MiBanco
Banco Azteca	2 240	2 418	2 599	2 747	2 940	3 143	3 291	3 156	3 188	3 237	3 259	3 392	3 624	Banco Azteca
Banco Financiero	983	1 061	1 092	1 099	1 118	1 080	1 110	1 077	1 049	963	880	860	814	Banco Financiero
<b>B. TOTAL SISTEMA NO BANCARIO</b>	<b>151 303</b>	<b>155 435</b>	<b>155 543</b>	<b>157 662</b>	<b>161 019</b>	<b>163 536</b>	<b>170 753</b>	<b>174 729</b>	<b>176 687</b>	<b>179 739</b>	<b>186 928</b>	<b>190 923</b>	<b>196 952</b>	<b>B. TOTAL SISTEMA NO BANCARIO</b>
C.M.A.C. de Maynas	40 234	40 377	39 246	39 518	39 210	38 745	39 146	40 474	40 740	41 477	43 405	43 148	42 976	C.M.A.C. de Maynas
C.M.A.C. de Piura	41 275	41 804	41 426	41 105	41 318	41 736	45 085	44 845	44 063	43 513	45 265	45 493	46 033	C.M.A.C. de Piura
C.M.A.C. de Huancayo	14 830	15 220	15 602	15 797	16 273	16 609	17 266	18 004	18 607	19 270	20 178	20 567	21 171	C.M.A.C. de Huancayo
C.M.A.C. de Arequipa	3 736	4 838	5 286	5 812	6 694	7 390	8 136	8 399	8 833	9 652	10 552	11 358	12 391	C.M.A.C. de Arequipa
C.R.A.C. Señor de Luren	6 150	6 855	7 064	7 520	7 986	8 231	8 339	8 479	8 658	9 003	9 066	10 058	10 843	C.R.A.C. Señor de Luren
Financiera Efectiva **	1 493	1 656	1 616	1 612	1 657	1 705	1 837	1 962	2 129	2 222	2 347	2 396	2 439	Financiera Efectiva **
Financiera CrediScotia	22 693	23 248	23 837	24 962	25 995	26 992	28 173	29 360	30 419	31 178	32 099	33 382	35 717	Financiera CrediScotia
Financiera TFC	2 956	3 102	3 006	2 958	2 922	2 915	2 908	2 842	2 807	2 699	2 676	2 612	2 556	Financiera TFC
Financiera Confianza *	17 936	18 335	18 461	18 378	18 964	19 213	19 863	20 364	20 431	20 725	21 340	21 909	22 826	Financiera Confianza *
<b>TOTAL SISTEMA FINANCIERO</b>	<b>588 806</b>	<b>598 376</b>	<b>594 492</b>	<b>596 831</b>	<b>602 166</b>	<b>604 646</b>	<b>616 059</b>	<b>626 207</b>	<b>634 409</b>	<b>642 911</b>	<b>662 007</b>	<b>678 280</b>	<b>697 241</b>	<b>TOTAL SISTEMA FINANCIERO</b>
- Moneda nacional	480 212	486 106	487 554	493 207	499 058	507 296	521 624	531 150	539 527	545 116	563 411	572 942	587 580	- Moneda nacional
- Moneda extranjera	108 594	112 270	106 937	103 624	103 108	97 350	94 435	95 057	94 882	97 795	98 596	105 338	109 661	- Moneda extranjera

\* a partir de setiembre 2009, Edpyme Confianza se convirtió en Financiera Confianza.

\*\* a partir de abril 2010, Edpyme Efectiva se convirtió en Financiera Efectiva.

Fuente: Superintendencia de Banca y Seguros. (www.sbs.gob.pe)

Elaboración: BCRP. Sucursal Iquitos. Departamento de Estudios Económicos.

Anexo Nº 23

UCAYALI: CARTERA PESADA EN EL SISTEMA FINANCIERO 1/.  
(En porcentajes)

	2009		2010											
	Nov.	Dic.	Ene.	Feb.	Mar.	Abr.	May.	Jun.	Jul.	Ago.	Set.	Oct.	Nov.	
<b>A. SISTEMA BANCARIO</b>	<b>2,4</b>	<b>2,4</b>	<b>2,6</b>	<b>2,6</b>	<b>3,0</b>	<b>3,2</b>	<b>3,4</b>	<b>2,9</b>	<b>3,3</b>	<b>2,4</b>	<b>2,3</b>	<b>2,2</b>	<b>1,5</b>	<b>A. SISTEMA BANCARIO</b>
Banco Continental	1,9	2,1	2,2	2,4	2,1	3,1	3,3	2,3	2,2	2,3	1,8	1,6	1,9	Banco Continental
Banco de Crédito	0,1	0,1	0,2	0,1	0,1	0,0	0,1	0,3	2,0	1,9	2,1	2,2	0,5	Banco de Crédito
Banco Interbank	6,7	6,9	7,4	7,2	9,3	9,3	9,9	9,3	9,0	3,8	3,6	3,3	1,9	Banco Interbank
Banco Scotiabank	2,6	2,2	1,9	1,8	3,1	2,7	2,2	1,7	0,8	0,2	0,3	0,4	0,6	Banco Scotiabank
Banco MiBanco	6,7	6,1	5,6	5,2	5,0	5,4	5,1	4,7	4,3	3,9	4,0	3,3	3,3	Banco MiBanco
Banco Azteca	7,1	7,0	8,3	7,9	9,1	11,1	12,5	9,8	9,9	11,1	10,4	11,8	12,6	Banco Azteca
Banco Financiero	2,8	2,4	2,6	2,7	2,6	2,6	2,8	2,8	3,4	3,3	3,1	3,1	3,0	Banco Financiero
<b>B. SISTEMA NO BANCARIO</b>	<b>6,2</b>	<b>6,3</b>	<b>7,1</b>	<b>7,3</b>	<b>7,1</b>	<b>7,3</b>	<b>7,3</b>	<b>7,2</b>	<b>7,7</b>	<b>7,3</b>	<b>7,0</b>	<b>7,1</b>	<b>6,5</b>	<b>B. SISTEMA NO BANCARIO</b>
C.M.A.C. de Maynas	6,1	6,0	6,5	7,6	7,1	7,4	7,1	7,3	7,3	7,6	7,6	7,3	7,2	C.M.A.C. de Maynas
C.M.A.C. de Piura	7,6	7,8	9,9	8,8	9,2	9,9	9,3	10,7	12,9	10,7	10,0	10,2	9,6	C.M.A.C. de Piura
C.M.A.C. de Huancayo	7,1	7,3	8,4	9,0	9,3	7,8	7,9	7,7	7,2	7,9	7,3	7,8	6,5	C.M.A.C. de Huancayo
C.M.A.C. de Arequipa	4,4	12,5	12,6	12,1	10,4	10,3	9,5	8,1	8,4	8,1	6,1	5,8	5,6	C.M.A.C. de Arequipa
C.R.A.C. Señor de Luren	5,8	5,6	5,7	5,7	5,8	5,9	6,0	5,4	5,5	5,5	5,6	6,3	4,7	C.R.A.C. Señor de Luren
Financiera Efectiva **	3,8	3,8	3,9	3,8	3,8	3,8	4,0	3,7	3,7	3,7	3,7	3,9	3,7	Financiera Efectiva **
Financiera TFC	5,3	6,0	6,0	5,9	5,8	5,5	5,5	5,6	5,0	5,9	6,5	6,0	5,8	Financiera TFC
Financiera CrediScotia	4,3	3,8	3,4	4,1	3,8	4,2	3,9	3,7	4,0	4,1	4,2	4,6	4,2	Financiera CrediScotia
Financiera Confianza *	5,7	4,9	5,4	5,6	5,3	5,3	5,1	4,4	4,3	4,6	4,8	4,7	4,2	Financiera Confianza **
<b>SISTEMA FINANCIERO</b>	<b>3,4</b>	<b>3,4</b>	<b>3,8</b>	<b>3,8</b>	<b>4,1</b>	<b>4,3</b>	<b>4,4</b>	<b>4,1</b>	<b>4,5</b>	<b>3,8</b>	<b>3,6</b>	<b>3,6</b>	<b>2,9</b>	<b>SISTEMA FINANCIERO</b>

1/. cifras preliminares.

\* a partir de setiembre de 2009, Edpyme Confianza se convirtió en Financiera Confianza.

\*\* a partir de abril 2010, Edpyme Efectiva se convirtió en Financiera Efectiva.

Fuente: Entidades del Sistema Financiero de Ucayali.

Elaboración: BCRP. Sucursal Iquitos. Departamento de Estudios Económicos.

## VI. Ficha Técnica del Indicador de Actividad Económica Regional

Es un indicador parcial, que busca medir la evolución de la economía regional, a partir de los principales sectores, los cuales representan el 52,8 por ciento del valor agregado bruto de Ucayali, según el INEI.

El indicador se obtiene mediante la agregación ponderada de los índices sectoriales, utilizando como factor de ponderación la estructura porcentual anual del año 2007, elaborado por el INEI.

$$\text{Indicador regional} = \sum_{i=1}^n I_{\text{sector } i(t)} * w_i$$

$I_i$  = Índice del sector  $i$  en el período (mes)  $t$   
 $n$  = Número de sectores que componen el índice

$w_i$  = Peso relativo ponderado del sector  $i$ , en base a su contribución al valor agregado departamental 2007.

Los sectores que incluye son: agropecuario, pesca, minería, manufactura, electricidad y agua, servicios gubernamentales y servicios financieros.

El índice de los sectores agropecuario, pesca, minería, manufactura, electricidad y agua, se calcula en base al valor bruto de producción, de la siguiente manera:

$$\text{Índice sector } i = \left[ \frac{VBP_{it}}{VBP_i \text{ prom. 2007}} \right] \times 100$$

Donde:

$i$  = Sector analizado

$VBP_{it}$  = valor bruto de la producción del sector  $i$ , del mes  $t$ , a precios de 1994.

$VBP_{i \text{ prom. } 2007}$  = valor bruto de producción promedio 2007 del sector  $i$  a precios de 1994.

### Procedimiento:

a) La clasificación de los sectores productivos se basa en la Clasificación Industrial Internacional Uniforme (CIIU-Revisión 3).

b) Las fuentes de la información sectorial son:

- Para los sectores agropecuario, pesca y minería: sus respectivos ministerios.
- Para el sector manufactura: Encuesta de la Dirección Regional de la Producción; y Encuesta directa a empresas representativas.
- Para el sector electricidad y agua: Osinergmin y la Empresa Municipal de Agua Potable y Alcantarillado de Coronel Portillo.
- Para los sectores servicios financieros y servicios gubernamentales: SBS y Gobierno Regional, respectivamente.

c) El valor bruto de producción de los sectores agropecuario, pesca, minería, electricidad y agua, se obtiene de la aplicación de los precios del año base (1994), a los volúmenes de producción. Los precios del año base, son los utilizados por la Dirección Nacional de Cuentas Nacionales del INEI.

d) El valor de los servicios gubernamentales se calcula a partir del gasto en remuneraciones y bienes y servicios del Gobierno Regional, que se deflactan a precios de 1994, utilizando el IPC e IPM, en cada caso.

e) El valor de los servicios financieros se calcula a partir de los saldos de colocaciones y depósitos de las instituciones financieras, deflactados a precios de 1994, utilizando el IPC.

f) Estructura del indicador regional

Sector	Ponderación (%) 1/
Agropecuario	18,6
Pesca	0,7
Minería	2,3
Manufactura	15,1
Electricidad y agua	5,1
Servicios gubernamentales	9,2
Servicios financieros 2/	1,8
<b>Total</b>	<b>52,8</b>

1/. Estructura del valor agregado bruto de Ucayali del año 2007, fuente INEI.

2/ Ponderación promedio nacional.

