



**BANCO CENTRAL DE RESERVA DEL PERÚ
SUCURSAL IQUITOS**

**SÍNTESIS ECONÓMICA DE SAN MARTÍN
MAYO 2010 ^{1/}**

DEPARTAMENTO DE ESTUDIOS ECONÓMICOS

CONTENIDO

	<u>Página</u>
RESEÑA INTRODUCTORIA	03
I. ACTIVIDAD PRODUCTIVA	04
1.1. Producción.....	04
1.1.1. Producción agropecuaria.....	04
1.1.2. Producción pesquera.....	07
1.1.3. Producción manufacturera.....	07
1.1.4. Construcción.....	08
1.1.5. Electricidad y agua.....	08
1.1.6. Turismo.....	09
II. SECTOR EXTERNO	09
2.1. Exportaciones.....	09
2.2. Importaciones.....	10
III. FINANZAS PÚBLICAS	11
3.1. Gobierno central.....	11
3.2. Gobierno regional.....	11
IV. MONEDA Y CRÉDITO	13
4.1. Depósitos del sistema financiero.....	13
4.2. Crédito del sistema financiero.....	14
V. INFORMACIÓN ESTADÍSTICA	18
Anexo N° 1: Producción agropecuaria.....	19
Anexo N° 2: Siembras agrícolas por campaña.....	20
Anexo N° 3: Cosechas agrícolas.....	21
Anexo N° 4: Indicadores del sector pesquero.....	21
Anexo N° 5: Producción de madera rolliza.....	22
Anexo N° 6: Producción de madera aserrada.....	23
Anexo N° 7 y 8: Producción manufacturera.....	24
Anexo N° 9: Empleo formal urbano.....	25
Anexo N° 10: Arribos y pernoctaciones a establecimientos de hospedaje.....	25
Anexo N° 11: Producción de energía eléctrica y agua potable.....	26
Anexo N° 12: Exportaciones FOB por grupos de productos.....	27
Anexo N° 13: Exportaciones FOB por bloques económicos.....	28
Anexo N° 14: Ingresos corrientes del gobierno central.....	29
Anexo N° 15: Ejecución de ingresos del gobierno regional.....	30
Anexo N° 16: Ejecución de gastos del gobierno regional.....	31
Anexo N° 17: Programa de inversiones del gobierno regional.....	32
Anexo N° 18: Depósitos del sistema financiero por entidad.....	33
Anexo N° 19: Depósitos del sistema financiero según modalidad.....	34
Anexo N° 20: Depósitos del sistema financiero por tipo y denominación.....	34
Anexo N° 21: Crédito total del sistema financiero.....	35
Anexo N° 22: Cartera pesada del sistema financiero.....	36
VI. FICHA TÉCNICA	37

DIRECCIÓN EN INTERNET

<http://www.bcrp.gob.pe/proyeccion-institucional/sucursales/iquitos/san-martin.html>

RESEÑA INTRODUCTORIA

En los primeros cinco meses de 2010, el **indicador de actividad económica regional** avanzó en 9,3 por ciento respecto a similar periodo del año anterior, explicado por el desempeño positivo de todos los sectores.

En **turismo**, durante mayo se registraron 38 552 arribos de turistas a San Martín y 49 135 pernoctaciones; mayores en 20,6 y 6,6 por ciento, cada uno, respecto a similar mes del año anterior; debido al mayor flujo de turistas nacionales. En los primeros cinco meses de 2010, ambos indicadores acumularon variaciones positivas frente al año anterior.

Las **exportaciones** fueron de US\$ 5,4 millones, mayores en US\$ 3,3 millones respecto a mayo 2009, ante el mayor volumen exportado de café. En los primeros cinco meses acumularon US\$ 13,7 millones, registrando un incremento de 32,4 por ciento. Las **importaciones** no registraron monto alguno, tanto en el mes como en los primeros cinco meses de 2010.

Los **ingresos corrientes del gobierno central** fueron de S/. 6,7 millones, experimentando un incremento real de 11,2 por ciento, el cual se explicó principalmente por la mayor

recaudación de los impuestos a los ingresos. En los primeros cinco meses de 2010, los ingresos corrientes acumularon S/. 38,2 millones, y crecieron 5,2 por ciento, en valores reales.

Los **gastos del gobierno regional** totalizaron S/. 54,6 millones, registrando un expansión de S/. 12,1 millones (27,1 por ciento en valores reales), sustentada por los mayores gastos tanto de capital como de gastos corrientes. La **inversión** (S/. 24,0 millones) aumentó en 74,5 por ciento respecto a mayo 2009, por la ejecución de obras en transporte y saneamiento. En los primeros cinco meses de 2010, los gastos registraron un crecimiento real de 4,3 por ciento, y las inversiones un aumento nominal, de 12,8 por ciento frente al año anterior.

Al 31 de mayo, el **saldo de depósitos** del sistema financiero de San Martín totalizó S/. 228,1 millones, registrando un incremento real anual de 5,2 por ciento. El **saldo de colocaciones** fue de S/. 964,0 millones, experimentando una expansión real anual de 7,2 por ciento. La **cartera atrasada** representó el 4,8 por ciento de las colocaciones brutas, registrando un aumento de 0,7 puntos porcentuales frente a mayo del año anterior.

I. ACTIVIDAD PRODUCTIVA

1.1. Producción

En los primeros cinco meses de 2010, el indicador de actividad económica creció 9,3 por ciento respecto a similar periodo del año anterior, como resultado del desempeño positivo de todos los sectores productivos.

En particular, crecieron los sectores pesca (213,8 por ciento), manufactura (26,6 por

ciento) y construcción (23,5 por ciento). En el caso del primero influyó la crianza acuícola; en manufactura el dinamismo de todas las ramas de actividad, y en construcción el mayor gasto en obras privadas y públicas; seguidos por electricidad y agua, servicios financieros, servicios gubernamentales y agropecuario.

CUADRO 1
INDICADOR DE ACTIVIDAD ECONÓMICA REGIONAL 1/ 2/
(Variación porcentual respecto a similar mes del año anterior)

Sector	Ponderación 3/	ENERO-MAYO 2010
Agropecuario	27,9	0,6
Agrícola	-	-0,4
Pecuario	-	4,7
Pesca	0,0	213,8
Manufactura no primaria	14,4	26,6
Electricidad y agua	0,9	11,9
Construcción	6,9	23,5
Servicios gubernamentales	11,5	0,9
Servicios financieros	1,8	8,1
Total	63,4	9,3

1/ Es un indicador parcial de la actividad económica de la región que, alcanza una cobertura de 63,4 por ciento del valor agregado bruto de la producción regional, según cifras del INEI.

2/ Actualizado con información al 23 de julio de 2010.

3/ Considera la estructura productiva de la región para el año 2007 según cifras del INEI. En el caso de los servicios financieros se considera como ponderación el promedio nacional (1,8 por ciento)

Fuente: Direcciones Regionales del MINAG, Dirección Regional de la Producción y empresas, OSINERGMIN, Electro Oriente, EPS Moyobamba, EMAPA San Martín, Gobierno Regional y SBS.
Elaboración: BCRP. Sucursal Iquitos. Departamento de Estudios Económicos.

1.1.1. Producción agropecuaria

El valor bruto de la producción agropecuaria creció 10,9 por ciento respecto a mayo 2009, impulsado por la recuperación el sub-sector agrícola, pues algunos cultivos ya superaron los

efectos negativos de la sequía ocurrida en meses anteriores. Con lo cual, en los primeros cinco meses de 2010, el valor bruto de la producción agropecuaria avanzó 0,6 por ciento.

CUADRO Nº 2
VALOR BRUTO DE LA PRODUCCIÓN AGROPECUARIA
(Variación porcentual real) 1/

	MAYO		ENERO – MAYO	
	2009	2010	2009	2010
Sub-sector agrícola	10,7	13,3	4,9	-0,4
Sub-sector pecuario	18,5	-2,0	17,1	4,7
Sector agropecuario	11,8	10,9	7,0	0,6

1/ Respecto al mismo mes o periodo del año anterior.

Fuente: Dirección Regional de Agricultura de San Martín.

Elaboración: BCRP. Sucursal Iquitos. Departamento de Estudios Económicos.

El valor bruto de la producción agrícola se recuperó 13,3 por ciento, debido al incremento de la producción de café (3 703 toneladas), palma aceitera (2 504 toneladas), papaya (1 535 toneladas) y caña de azúcar (1 469 toneladas). En el caso de palma aceitera influyó la renovación de las plantaciones antiguas que actualmente están en producción y en los demás casos las mejores condiciones climáticas que

favorecieron las cosechas. Sin embargo, estos resultados fueron contrarrestados por la disminución de la producción de arroz (6 870 toneladas), el cual continúa afectado por la sequía ocurrida en meses anteriores.

Sin embargo, en los primeros cinco meses de 2010, el valor bruto de la producción agrícola registró una disminución de 0,4 por ciento.

**CUADRO N° 3
PRODUCCIÓN DE PRINCIPALES PRODUCTOS AGRÍCOLAS 1/
(Toneladas)**

CULTIVO	MAYO		Var. %	ENERO-MAYO		Var. %
	2009	2010		2009	2010	
Arroz cáscara	61 453	54 583	-11,2	223 589	194 588	-13,0
Plátano	27 045	27 507	1,7	135 228	137 642	1,8
Yuca	5 828	6 096	4,6	29 153	28 556	-2,0
Caña azúcar	20 728	22 197	7,1	93 976	109 273	16,3
Maíz amarillo	227	242	6,6	62 873	46 361	-26,3
Palma aceitera	24 848	27 352	10,1	117 098	143 727	22,7
Naranja	2 774	2 261	-18,5	11 719	8 872	-24,3
Papaya	1 610	3 145	95,3	10 150	12 789	26,0
Cacao	1 424	1 464	2,8	4 768	5 292	11,0
Café	12 227	15 930	30,3	34 821	37 593	8,0

1/ Cifras preliminares.

Fuente: Dirección Regional de Agricultura de San Martín.

Elaboración: BCRP. Sucursal Iquitos. Departamento de Estudios Económicos.

**GRÁFICO N° 1
PARTICIPACIÓN EN EL VBP
AGRÍCOLA
ENERO-MAYO 2010**

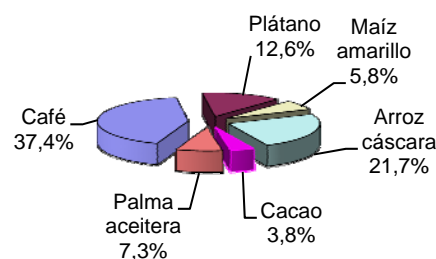

Los precios en chacra de los principales cultivos registraron un alza generalizada, con excepción de arroz cáscara y palma aceitera que no registraron variación alguna respecto a

mayo del año anterior. Particularmente, se incrementaron los precios del cacao (58,2 por ciento), caña de azúcar (33,3 por ciento) y maíz amarillo duro (20,3 por ciento).

**CUADRO N° 4
PRECIOS EN CHACRA DE PRINCIPALES CULTIVOS
(Nuevos soles por Kg.)**

	MAYO		Var. %
	2009	2010	
Arroz cáscara	0,64	0,64	0,0
Plátano	0,32	0,35	9,4
Yuca	0,33	0,34	3,0
Café	4,59	4,77	3,9
Cacao	4,11	6,50	58,2
Caña de azúcar	0,03	0,04	33,3
Maíz amarillo duro	0,64	0,77	20,3
Palma aceitera	0,30	0,30	0,0

Fuente: Dirección Regional de Agricultura de San Martín.

Elaboración: BCRP. Sucursal Iquitos. Departamento de Estudios Económicos.

Las siembras totalizaron 9,4 mil hectáreas en mayo, superiores en 4,7 por ciento respecto a similar mes de la campaña anterior, impulsadas por la disponibilidad de agua y mayores precios en chacra. En consecuencia, crecieron las áreas sembradas de maíz amarillo (553 hectáreas), yuca (179 hectáreas), entre otros. Sin embargo, disminuyó el área sembrada de

arroz debido a que el precio en chacra no motiva a los agricultores, además de la falta de apoyo crediticio por parte de los molineros.

El avance de las siembras en la presente campaña, periodo agosto-mayo registró una caída de 9,2 por ciento, explicada por la sequía ocurrida en los meses anteriores.

**CUADRO N° 5
SUPERFICIE SEMBRADA (Has.) 1/**

	MAYO		Var. %	CAMPAÑA AGRÍCOLA 2/		Var. %
	2009	2010		2008-2009	2009-2010	
-Arroz cáscara	5 552	5 298	-4,6	65 607	61 739	-5,9
-Maíz amarillo duro	708	1 261	78,1	59 128	59 208	0,1
-Algodón	0	0	-	3 503	0	-100,0
-Plátano	154	248	61,0	2 121	2 862	34,9
-Yuca	452	631	39,6	4 574	5 911	29,2
-Palma aceitera	75	50	-33,3	5 795	1 210	-79,1
-Papaya	93	8	-91,4	775	632	-18,5
-Cacao	306	350	14,4	5 450	4 478	-17,8
-Café	460	412	-10,4	6 109	2 944	-51,8
-Frijol grano seco	796	721	-9,4	1 830	2 560	39,9
-Frijol chiclayo (Caupí)	105	121	15,2	827	925	11,9
-Otros	236	261	10,6	3 155	1 727	-45,3
TOTAL	8 937	9 361	4,7	158 874	144 196	-9,2

1/ Cifras preliminares

2/ Agosto-abril.

Fuente: Dirección Regional de Agricultura de San Martín.

Elaboración: BCRP. Sucursal Iquitos. Departamento de Estudios Económicos.

En cuanto a los fenómenos climáticos, la temperatura mínima fue de 21,9 °C y la máxima de 31,2 °C, con anomalías positivas de 0,7 y 0,6 °C, cada una. Las lluvias registraron un aumento de 11,6 por ciento respecto a lo usual. Por su parte, el caudal del río Huallaga llegó a 16,5 metros de altura en

la Estación H-LG (Picota), nivel inferior al registrado el año anterior, así como el de los ríos Ponaza, Biavo y Cumbaza, con excepción del río Mayo que registró un nivel superior a sus valores normales. Estos factores climáticos favorecieron el desarrollo de los cultivos de secano y los frutales.

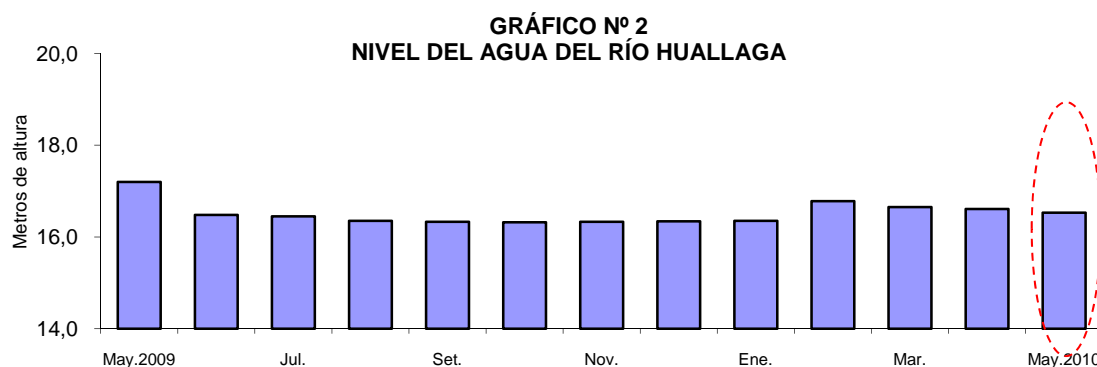

Fuente: Boletín Regional del SENAMHI-San Martín.

Elaboración: BCRP. Sucursal Iquitos. Departamento de Estudios Económicos

El valor bruto de la producción pecuaria disminuyó en 2,0 por ciento respecto a mayo 2009, atribuido a la menor saca de animales y falta de pastos. Particularmente, cayó la producción de huevos (229 toneladas) y leche (153 toneladas). En el caso de huevos influyó la menor crianza de gallinas de postura; y en leche, la falta de pastos afectados por la sequía. Estos resultados fueron atenuados por

el incremento de la producción de carne de aves en 169 toneladas, debido a la mayor saca de aves y la disponibilidad de insumos como el maíz amarillo duro.

En el periodo enero-mayo el valor bruto de la producción pecuaria aumentó en 4,7 por ciento, impulsado por el dinamismo de la crianza de aves y vacuno, así como leche.

**CUADRO Nº 6
PRODUCCIÓN PECUARIA 1/
(Toneladas)**

ESPECIES	MAYO		Var. % Real	ENERO- MAYO		Var. % Real
	2009	2010		2009	2010	
Carne de ave	1 992	2 161	8,5	9 598	11 568	20,5
Carne de porcino	324	321	-0,9	1 717	1 376	-19,9
Carne de vacuno	984	928	-5,7	4 625	4 508	2,5
Carne de ovino	21	17	-19,0	92	95	3,3
Leche	3 132	2 979	-4,9	14 020	14 412	2,8
Huevos	1 089	860	-21,0	5 407	4 864	-10,0
Total pecuario	7 542	7 266	-2,0	35 459	36 823	4,7

1/ Cifras preliminares.

Fuente: Dirección Regional de Agricultura de San Martín.

Elaboración: BCRP. Sucursal Iquitos. Departamento de Estudios Económicos.

**GRÁFICO Nº 3
PARTICIPACIÓN EN EL VBP
PECUARIA
ENERO- MAYO 2010**

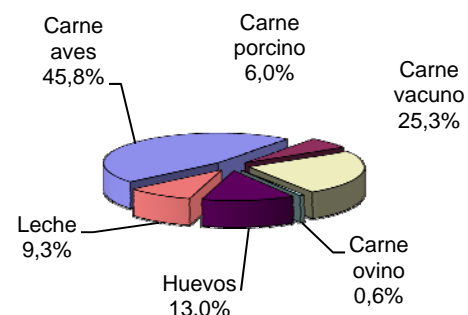

1.1.2. Producción pesquera

La producción interna de pescado fresco fue de 74 toneladas en mayo, volumen superior en 311,1 por ciento al registrado en similar mes del año anterior, como resultado de la mayor la crianza de tilapia en piscigranjas.

Por su parte, el abastecimiento de pescado desde otras regiones registró 331 toneladas, mayor en 193 toneladas (139,9 por ciento) respecto al año anterior, explicado por el

fuerte incremento del ingreso de pescado en todos los estados de conservación, en particular el fresco en 77 toneladas.

En el periodo enero-mayo de 2010, la producción interna creció en 213,8 por ciento, así como el abastecimiento desde otras regiones en 66,3 por ciento. La primera sustentada por la abundancia de peces en los ríos y por la mayor crianza en piscigranjas.

**CUADRO Nº 7
PRODUCCIÓN PESQUERA CONTINENTAL
(Toneladas)**

	MAYO		Var. %	ENERO - MAYO		Var. %
	2009	2010		2009	2010	
I. PRODUCCIÓN INTERNA	18	74	311,1	109	342	213,8
- Fresco	18	74	311,1	109	342	213,8
* Tilapia	8	63	687,5	58	271	367,2
* Gamitana	6	5	-16,7	32	40	25,0
* Otras especies	4	6	50,0	19	31	63,2
II. INGRESO EXTRAREGIONAL	138	331	139,9	802	1 334	66,3
- Fresco	87	164	88,5	472	739	56,6
- Salpreso	5	62	1 140,0	62	175	182,3
- Seco-Salado	46	105	128,3	268	420	56,7
TOTAL (I+II)	156	405	159,6	911	1 676	84,0

Fuente: Dirección Regional de la Producción de San Martín.

Elaboración: BCRP. Sucursal Iquitos. Departamento de Estudios Económicos.

1.1.3. Producción manufacturera

La industria no primaria registró un aumento de 30,2 por ciento respecto a mayo del año anterior, impulsada por el incremento generalizado de todas las ramas de actividad, en particular, jabón, madera aserrada y cemento, este último asociado al mayor dinamismo del sector construcción. En los

casos del jabón y madera aserrada influyó la mayor disponibilidad de materia prima.

En los primeros cinco meses de 2010, la industria no primaria acumuló un crecimiento de 26,6 por ciento, como resultado del dinamismo generalizado de todos los rubros.

CUADRO Nº 8
ÍNDICE DE VOLUMEN FÍSICO DE LA MANUFACTURA NO PRIMARIA

CIU	RAMAS DE ACTIVIDAD	MAYO		Var. %	ENERO – MAYO		Var. %
		2009	2010		2009	2010	
1514	Aceite y manteca	402,0	459,8	14,4	347,0	377,3	8,7
1554	Bebidas gaseosas	480,8	526,5	9,5	449,1	468,5	4,3
2010	Madera aserrada	10,9	15,3	40,4	17,5	18,1	3,4
2411	Jabón	307,7	510,6	65,9	361,4	680,0	88,2
2693	Cemento	245,9	387,4	57,6	263,8	385,8	46,3
Total		180,6	235,1	30,2	175,4	222,0	26,6

Fuente: Dirección Regional de la Producción de San Martín y Encuesta a Empresas Industriales.
Elaboración: BCRP. Sucursal Iquitos. Departamento de Estudios Económicos.

1.1.4. Construcción

La actividad constructora avanzó 31,0 por ciento respecto a mayo 2009, así lo indican los mayores despachos y ventas de cemento. Dicho resultado se explicaría por la mayor ejecución de obras privadas, y en menor medida por obras públicas, como la construcción de caminos, colegios, avenidas

urbanas y puentes vehiculares. Los despachos registraron un aumento de 56,8 por ciento y las ventas locales crecieron en 3,1 ciento.

En los primeros cinco meses de 2010, el sector construcción acumuló una expansión de 23,5 por ciento respecto al año anterior.

CUADRO Nº 9
ÍNDICE DE VOLUMEN FÍSICO DEL SECTOR CONSTRUCCIÓN

	MAYO		Var. %	ENERO – MAYO		Var. %
	2009	2010		2009	2010	
Despachos de cemento	116,3	182,4	56,8	127,9	185,1	44,7
Ventas locales de cemento 1/	152,5	157,2	3,1	150,2	147,0	-2,1
TOTAL	131,3	172,0	31,0	137,1	169,3	23,5

1/ Rioja, Moyobamba y Tarapoto

Fuente: Cementos Selva SAA

Elaboración: BCRP. Sucursal Iquitos. Departamento de Estudios Económicos.

1.1.5. Electricidad y agua

El sector electricidad y agua avanzó 15,4 por ciento, debido a la expansión tanto de la producción de electricidad (19,8 por ciento) como de agua (4,2 por ciento). Todas las centrales térmicas registraron un incremento generalizado, con excepción de la central

térmica de Juanjui (-31,9 por ciento) y la hidroeléctrica de El Gera (-23,2 por ciento).

En el periodo enero-mayo de 2010, el sector electricidad y agua creció 11,9 por ciento, impulsado por la producción de electricidad.

CUADRO Nº 10
PRODUCCIÓN DE ELECTRICIDAD Y AGUA

	MAYO		Var. %	ENERO – MAYO		Var. %
	2009	2010		2009	2010	
I. Producción de electricidad (KWH)	12 974 661	15 546 821	19,8	63 063 189	74 078 217	17,5
C.T. Tarapoto- Wartsila	5 997 613	7 697 145	28,3	31 759 786	39 571 620	24,6
C.T. Tarapoto Grupos	707 676	793 060	12,1	2 048 459	6 273 947	206,3
C.T. Moyobamba	233 240	1 347 461	477,7	1 285 570	4 124 650	220,8
C.T. Bellavista	642 732	1 571 036	144,4	2 984 841	10 876 828	264,4
C.T. Saposoa	0	0	-	0	0	-
C.T. Juanjui	53 532	36 442	-31,9	219 627	414 443	88,7
C.H. El Gera	5 339 868	4 101 677	-23,2	24 764 906	12 816 729	-48,2
II. Producción de agua (M³)	1 361 455	1 419 138	4,2	6 778 457	6 678 508	-1,5
Total (I+II)			15,4			11,9

Fuente: Electro Oriente S.A., EMAPA San Martín SA y EPS Moyobamba SRL.
Elaboración: BCRP. Sucursal Iquitos. Departamento de Estudios Económicos.

1.1.6. Turismo

De acuerdo con información de la Dirección Regional de Comercio Exterior y Turismo de San Martín, en mayo 2010 se registraron 38 552 arribos de turistas y 49 135 pernотaciones. Los primeros crecieron en 20,6 por ciento debido al mayor flujo de turistas nacionales; y las pernотaciones lo hicieron en 6,6 por ciento, impulsadas por la mayor estada de los turistas nacionales.

El turismo receptivo conformado por 413 extranjeros cayó en 6,8 por ciento; mientras el interno se expandió en 21,0 por ciento.

En los primeros cinco meses de 2010, los arribos aumentaron en 11,2 y las pernотaciones en 2,4 por ciento, respecto al año anterior, ambos indicadores impulsados por el mayor flujo de turistas nacionales.

CUADRO Nº 11
ARRIBOS Y PERNOCTACIONES
(Número de personas)

	MAYO		Var. %	ENERO – MAYO		Var. %
	2009	2010		2009	2010	
Arribos	31 972	38 552	20,6	160 971	178 922	11,2
-Nacionales	31 529	38 139	21,0	158 578	176 627	11,4
-Extranjeros	443	413	-6,8	2 393	2 295	-4,1
Pernотaciones	46 103	49 135	6,6	234 298	239 816	2,4
-Nacionales	45 122	48 328	7,1	228 730	234 809	2,7
-Extranjeros	981	807	-17,7	5 568	5 007	-10,1

Fuente: Dirección Regional de Comercio Exterior, Turismo y Artesanía – San Martín.

II. SECTOR EXTERNO

2.1. Exportaciones FOB

Las exportaciones registradas en mayo (US\$ 5,4 millones) crecieron en 153,8 por ciento respecto a asimilar mes del año anterior, debido a los mayores volúmenes exportados.

Las exportaciones de productos tradicionales se incrementaron 252,1 por ciento, ante los mayores volúmenes exportados de café (97,2 por ciento), y al incremento de su precio promedio de exportación en 18,2 por ciento.

Las no tradicionales (US\$ 1,5 millones) crecieron 47,3 por ciento, debido a las mayores ventas de productos forestales (tablillas y madera) y agropecuarios (conservas de palmito, cacao y manteca).

En el periodo enero-mayo de 2010, las exportaciones acumularon US\$ 13,7 millones, superiores en 32,4 por ciento respecto a similar periodo del año anterior.

CUADRO Nº 12
EXPORTACIONES POR GRUPOS DE PRODUCTOS 1/
(Valor FOB en miles de US dólares)

Grupos de Productos	MAYO		Var. %	ENERO – MAYO		Var. %
	2009	2010		2009	2010	
1. Productos tradicionales	1 114	3 922	252,1	5 737	7 289	27,1
Algodón	0	0	-	66	29	-56,1
Café en grano	1 114	3 922	252,1	5 671	7 260	28,0
2. Productos no tradicionales	1 029	1 516	47,3	4 636	6 445	39,0
Forestales	394	553	40,4	1 813	2 221	22,5
Agropecuarios	596	957	60,6	2 762	4 147	50,1
Otros no tradicionales	39	6	-84,6	61	77	26,2
Total (1+2)	2 143	5 438	153,8	10 373	13 734	32,4

1/ Información preliminar.

Fuente: SUNAT – Aduanas. www.sunat.gob.pe

Elaboración: BCRP. Sucursal Iquitos. Departamento de Estudios Económicos.

Respecto a la estructura, las exportaciones de productos tradicionales acumuladas a mayo representaron el 53,1 por ciento y las no

tradicionales el 46,9 por ciento de la oferta exportable, estas últimas mejoraron su posición en 2,2 puntos porcentuales.

GRÁFICO Nº 4
ESTRUCTURA DE LAS EXPORTACIONES POR GRUPO DE PRODUCTOS

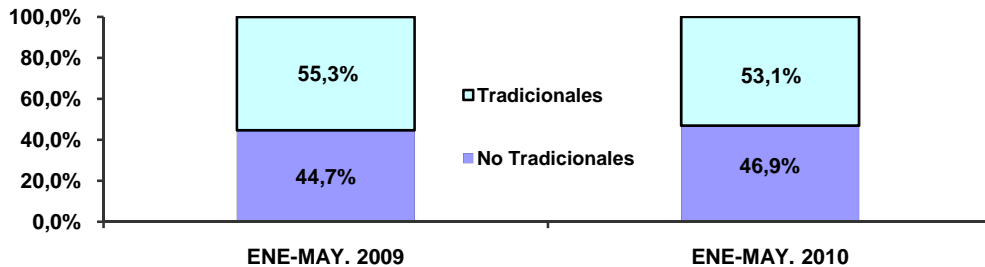

Fuente: SUNAT – Aduanas. www.sunat.gob.pe
Elaboración: BCRP. Sucursal Iquitos. Departamento de Estudios Económicos.

Los principales mercados de destino de las exportaciones regionales son Alemania, Estados Unidos y China. El primero adquirió

el 22,2 por ciento del valor de los productos, Estados Unidos el 19,8 por ciento y Canadá el 12,2 por ciento.

CUADRO Nº 13
PRINCIPALES PAÍSES DE DESTINO Y PRINCIPAL PRODUCTO EXPORTADO
(ENERO - MAYO 2010)

PAÍS	% DEL TOTAL	PRINCIPAL PRODUCTO
Alemania	22,2	Café y cacao.
Estados Unidos	19,8	Café, tabaco y pisos de madera.
China	12,2	Tablillas de madera.
Canadá	7,2	Café y cacao en grano.
Italia	6,1	Café y cacao en grano.
Colombia	4,5	Café en grano.
Francia	4,3	Conserva de palmito.
Holanda	3,8	Cacao y café en grano.
Bélgica	3,4	Café en grano.
Suiza	2,0	Cacao en grano.
Otros países	14,5	Cacao, café, conservas de palmito, tablillas y madera
Total	100,0	

Fuente: SUNAT. Aduanas. www.sunat.gob.pe
Elaboración: BCRP. Sucursal Iquitos. Departamento de Estudios Económicos

Los volúmenes exportados en mayo fueron: 781 toneladas de café, 431 m³ de tablillas, 216 toneladas de cacao, 72 toneladas de

conservas de palmito, 60 m³ de madera aserrada, 60 toneladas de manteca y 18 m³ de pisos machihembrados.

2.2. Importaciones FOB

En los primeros cinco meses de 2010 no se registraron importaciones por la aduana de Tarapoto. Cabe indicar que los importadores residentes en San Martín realizan sus

importaciones a través de las aduanas de la costa, previo pago de derechos arancelarios; y también por la aduana de Iquitos, haciendo uso del Convenio Peruano – Colombiano.

III. FINANZAS PÚBLICAS

3.1. Gobierno central

Los ingresos corrientes del gobierno central fueron de S/. 6,7 millones en mayo 2010, superiores en 11,2 por ciento, en valores reales, respecto a similar mes del año anterior, debido principalmente a la mayor recaudación de los impuestos a los ingresos.

Los ingresos tributarios registraron un crecimiento real de 11,5 por ciento, sustentado por el incremento de la recaudación de los impuestos a los ingresos en S/. 0,7 millones, asociados básicamente al

mayor rendimiento de personas jurídicas; resultado atenuado, en parte, por la disminución de la recaudación del impuesto general a las ventas interno en 1,4 por ciento.

En los primeros cinco meses de 2010, los ingresos corrientes acumularon S/. 38,2 millones, registrando un crecimiento de S/. 2,2 millones (5,2 por ciento en valores reales), vinculado al dinamismo de los impuestos a los ingresos, impuesto general a las ventas interno y otros ingresos tributarios.

CUADRO Nº 14
INGRESOS CORRIENTES DEL GOBIERNO CENTRAL
(Miles de nuevos soles)

	MAYO		Var. % Real	ENERO – MAYO		Var. % Real
	2009	2010		2009	2010	
a. INGRESOS TRIBUTARIOS	5 915	6 663	11,5	35 367	37 652	5,7
1. Impuestos a los ingresos	3 391	4 093	19,4	23 103	23 992	3,1
- Personas naturales	778	842	7,1	4 206	4 390	3,6
- Personas jurídicas	2 438	3 056	24,0	13 411	16 671	23,4
- Regularización	175	195	10,3	5 486	2 931	-47,0
2. Impuesto a las importaciones	1	1	0,0	6	8	32,2
3. Impuesto general a las ventas (IGV)	1 820	1 823	-0,9	9 184	10 031	8,4
* Operaciones internas	1 763	1 756	-1,4	8 941	9 511	5,5
* A las importaciones	57	67	16,3	243	520	112,4
4. Impuesto selectivo al consumo (ISC)	0	0	-	50	0	-100,0
5. Otros ingresos tributarios	703	746	5,0	3 024	3 621	18,8
b. INGRESOS NO TRIBUTARIOS	96	94	-3,1	696	588	-16,2
Total (I+II)	6 011	6 757	11,2	36 063	38 240	5,2

Fuente: SUNAT- Aduanas. www.sunat.gob.pe

Elaboración: BCRP. Sucursal Iquitos. Departamento de Estudios Económicos.

3.2. Gobierno regional.

Los gastos totales del gobierno regional sumaron S/. 54,6 millones en mayo 2010, superiores en S/. 12,1 millones (27,1 por ciento en valores reales) frente a similar mes del año anterior. En este resultado han sido relevantes el aumento tanto de los gastos de capital en S/. 10,3 millones, como de los gastos corrientes en S/. 1,8 millones.

La expansión de los gastos de capital se vinculó a las mayores inversiones y el

crecimiento de los gastos corrientes se asoció al dinamismo del rubro bienes y servicios.

En los primeros cinco meses de 2010, el gasto total acumuló S/. 236,8 millones, registrando un incremento real de 4,3 por ciento respecto al año anterior.

Dicha ejecución acumulada representó el 40,1 por ciento del presupuesto institucional modificado del ejercicio económico 2010.

**CUADRO Nº 15
GASTOS DEL GOBIERNO REGIONAL
POR TIPO DE GASTO
(Miles de nuevos soles)**

	MAYO		Var. % Real	ENERO – MAYO		Var. % Real
	2009	2010		2009	2010	
A. GASTOS CORRIENTES	28 709	30 535	5,3	149 047	150 9844	0,5
-Personal y obligaciones	21 842	21 951	-0,5	112 303	110 764	-2,1
-Pensiones y prestaciones sociales	3 232	3 229	-1,1	17 395	17 603	0,4
-Bienes y servicios	3 490	5 171	46,6	16 982	20 447	19,4
-Otros gastos corrientes	145	184	25,6	2 367	2 170	-9,2
B. GASTOS DE CAPITAL	13 783	24 047	72,7	76 076	85 777	11,9
-Inversiones	13 783	24 047	72,7	76 076	85 777	11,9
-Inversiones financieras	0	0	-	0	0	-
-Otros gastos de capital	0	0	-	0	0	-
C. SERVICIO DE LA DEUDA	0	0	-	0	0	-
-Intereses	0	0	-	0	0	-
-Amortización	0	0	-	0	0	-
Total (A + B + C):	42 492	54 582	27,1	225 123	236 761	4,3

Fuente: Gobierno Regional de San Martín.

Elaboración: BCRP. Sucursal Iquitos. Departamento de Estudios Económicos.

Los gastos totales fueron financiados principalmente con recursos ordinarios (S/. 38,6 millones), y en menor cuantía con fondos del canon y sobrecanon (S/ 12,7 millones), los

cuales aumentaron en S/. 8,4 millones frente mayo 2009. En los primeros cinco meses de 2010, ambas fuentes, en conjunto, financiaron el 95,4 por ciento del gasto total.

**CUADRO Nº 16
GASTOS DEL GOBIERNO REGIONAL
POR FUENTES DE FINANCIAMIENTO
(Miles de nuevos soles)**

	MAYO		Var. % real	ENERO – MAYO		Var. % real
	2009	2010		2009	2010	
Recursos ordinarios	35 109	38 583	8,8	183 080	179 842	-2,5
Canon y sobrecanon, regalías y renta Ad.	4 305	12 717	192,3	27 537	46 102	66,2
Recursos directamente recaudados	1 116	1 020	-9,6	5 264	4 366	-17,7
Donaciones y transferencias	1 892	2 262	18,3	9 172	6 451	-30,3
Recursos operaciones Of. crédito externo.	70	0	-100,0	70	0	-100,0
Total	42 492	54 582	27,1	225 123	236 761	4,3

Fuente: Gobierno Regional de San Martín.

Elaboración: B.C.R.P. Sucursal Iquitos. Departamento de Estudios Económicos.

La inversión del ente estatal totalizó S/. 24,0 millones en mayo 2010, mayor en S/. 10,3 millones (74,5 por ciento) respecto a similar mes del año anterior, debido principalmente al avance en la ejecución de obras de infraestructura de transporte y saneamiento.

En particular, en el sector transporte la inversión se incrementó en S/. 6,6 millones, debido a la rehabilitación y mejoramiento de la carretera Shapaja- Chazuta y la

construcción del puente vehicular Motilones; en saneamiento (S/. 2,1 millones) por la instalación y mejoramiento de sistemas de agua potable y alcantarillado y defensa ribereña del río Huallaga-Juanjui; y en cultura y deporte (S/. 1,6 millones) por la renovación de infraestructura educativa.

En los primeros cinco meses de 2010, la inversión acumuló S/. 85,8 millones, registrando un aumento de 12,8 por ciento.

**CUADRO Nº 17
INVERSIÓN DEL GOBIERNO REGIONAL
(Miles de nuevos soles)**

FUNCIÓN	MAYO		Var. %	ENERO – MAYO		Var. %
	2009	2010		2009	2010	
Agropecuaria	1 034	793	-23,3	4 855	3 892	-19,8
Comercio	39	0	-100,0	316	0	-100,0
Cultura y deporte	278	1 917	589,6	829	5 092	514,2
Educación	106	54	-49,1	318	471	48,1
Energía	356	1 093	207,0	1 613	2 881	78,6
Industria	0	0	-	0	0	-
Medio ambiente	383	416	8,6	1 639	2 312	41,1
Orden público y seguridad	148	78	-47,3	643	410	-36,2
Pesca	23	110	378,3	1 417	610	-57,0
Planeamiento, gestión y reserva contingencia	2 795	1 894	-32,2	9 180	12 515	36,3
Protección social	68	137	101,5	359	512	42,6
Salud	22	276	1154,5	1 470	1 144	-22,2
Saneamiento	2 022	4 089	102,2	8 493	12 232	44,0
Trabajo	0	0	-	0	0	-
Transporte	6 495	13 129	102,1	44 891	43 343	-3,4
Turismo	14	61	335,7	53	363	584,9
Vivienda y desarrollo urbano	0	0	-	0	0	-
TOTAL	13 783	24 047	74,5	76 076	85 777	12,8

Fuente: Gobierno Regional de San Martín.

Elaboración: B.C.R.P. Sucursal Iquitos. Departamento de Estudios Económicos.

IV. MONEDA Y CRÉDITO

4.1. Depósitos del sistema financiero

Los depósitos del sistema financiero fueron de S/. 228,1 millones, saldo superior en S/. 13,5 millones al registrado en mayo del año anterior; importe que en valores reales, representó un incremento de 5,2 por ciento.

La liquidez en soles registró un incremento de 9,7 por ciento; mientras en dólares se redujo 6,8 por ciento. En consecuencia, la primera, incrementó su participación en 3,1 puntos porcentuales, en deterioro de la participación de la liquidez en dólares; por lo tanto, se mantiene la preferencia de las

empresas y las familias por conservar sus ahorros y depósitos en moneda nacional.

Los depósitos en las empresas bancarias registraron un crecimiento de 3,0 por ciento en valores reales, por el dinamismo de los bancos Continental, Azteca y Financiero; asimismo, las empresas bancarias captaron el 77,8 por ciento de la liquidez total. Por su lado, las captaciones de las instituciones de microfinanzas aumentaron en 13,3 por ciento, ante los mayores saldos de casi todas, con excepción de la Financiera CrediScotia .

**CUADRO Nº 18
DEPÓSITOS DEL SISTEMA FINANCIERO
(Saldos en miles de nuevos soles)**

Entidad Financiera	MAYO		Var. % real
	2009	2010	
Empresas bancarias	170 427	177 460	3,0
Instituciones de microfinanzas	44 243	50 674	13,3
- Cajas municipales	42 596	48 232	12,1
- Cajas rurales	228	1 206	423,4
- Financieras	1 419	1 236	-13,8
Moneda nacional	155 503	172 398	9,7
Moneda extranjera	59 167	55 736	-6,8
Vista	58 648	63 968	7,9
Ahorro	86 776	100 160	14,2
Plazo	69 246	64 006	-8,5
Total	214 670	228 134	5,2

Fuente: Superintendencia de Banca y Seguros. www.sbs.gob.pe

Elaboración: BCRP. Sucursal Iquitos. Departamento de Estudios Económicos.

GRÁFICO Nº 5
DEPÓSITOS DEL SISTEMA FINANCIERO POR TIPO DE MONEDA
(Variaciones porcentuales reales anuales)

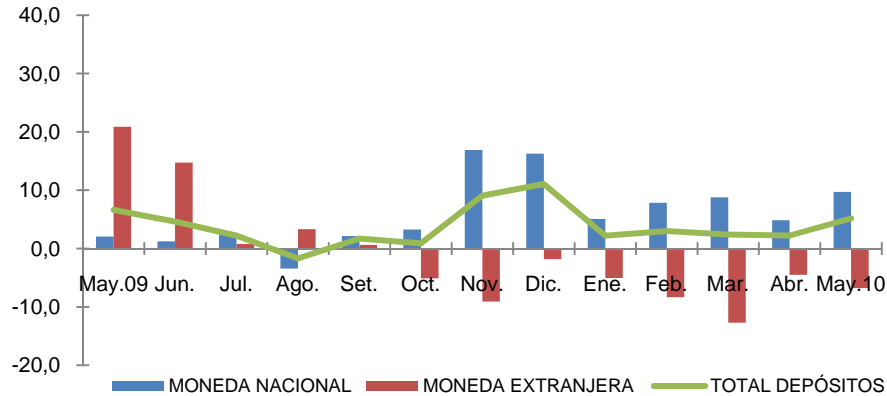

Fuente: Superintendencia de Banca y Seguros (SBS).
Elaboración: BCRP. Sucursal Iquitos. Departamento de Estudios Económicos.

La mayor participación en el total de los depósitos la tienen las siguientes entidades: Banco Continental (32,9 por ciento); Banco

de Crédito (29,1 por ciento) y CMAC Piura (14,7 por ciento), los cuales, en conjunto captan el 76,7 por ciento de los depósitos.

CUADRO Nº 19
PARTICIPACIÓN EN LOS DEPÓSITOS
(Porcentaje)

Entidad Financiera	MAYO 2010		
	Miles de S/.	Mes	Acumulado
Banco Continental	75 110	32,9	32,9
Banco de Crédito	66 139	29,1	62,0
C.M.A.C. Piura	33 546	14,7	76,7
Banco Interbank	17 969	7,9	84,6
C.M.A.C. Paita	10 762	4,7	89,3
Banco Scotiabank	10 590	4,6	93,9
Banco MiBanco	7 218	3,2	97,1
C.M.A.C. Maynas	2 985	1,3	98,4
Financiera CrediScotia	1 236	0,5	98,9
C.M.A.C. Trujillo	939	0,4	99,3
C.R.A.C. Credinka	936	0,4	99,7
Banco Azteca	296	0,1	99,8
C.R.A.C. Nuestra gente	270	0,1	99,9
Banco Financiero	138	0,1	100,0
Total	228 134	100,0	

Fuente: Superintendencia de Banca y Seguros. www.sbs.gob.pe
Elaboración: BCRP. Sucursal Iquitos. Departamento de Estudios Económicos.

4.2. Crédito del sistema financiero

Las colocaciones del sistema financiero de San Martín ascendieron a S/. 964,0 millones, saldo superior en S/. 73,9 millones al registrado en mayo 2009, cifra que representó un incremento real de 7,2 por ciento. Por tipo de moneda, el crédito en moneda nacional registró un aumento de 11,7 por ciento; mientras en moneda extranjera disminuyó en 23,9 por ciento.

Las colocaciones de las empresas bancarias registraron un incremento real de 7,1 por

ciento, impulsadas por las mayores colocaciones de todos los bancos, con excepción del Scotiabank.

Los créditos otorgados por las instituciones de microfinanzas registraron una expansión de 7,4 por ciento, en términos reales, impulsada por las mayores colocaciones de las CMAC's Maynas y Trujillo, sumado a ello, el importe de las colocaciones de la financiera CrediScotia, así como de la CRAC Credinka y CRAC Nuestra Gente.

CUADRO Nº 20
CRÉDITO DEL SISTEMA FINANCIERO
(Saldos en miles de nuevos soles)

	MAYO		Var. % Real
	2009	2010	
Empresas bancarias	627 828	679 378	7,1
Instituciones de microfinanzas	262 257	284 603	7,4
- Cajas municipales	222 193	225 882	0,6
- Cajas rurales	2 437	15 002	509,2
- EDPYME's	2 377	-	-100,0
- Financieras	35 250	43 719	22,7
Moneda nacional	776 009	876 285	11,7
Moneda extranjera	114 076	87 696	-23,9
Total	890 085	963 981	7,2

Fuente: Superintendencia de Banca y Seguros. www.sbs.gob.pe
Elaboración: BCRP. Sucursal Iquitos. Departamento de Estudios Económicos.

GRÁFICO Nº 6
CRÉDITOS DEL SISTEMA FINANCIERO POR TIPO DE MONEDA
(Variaciones porcentuales reales anuales)

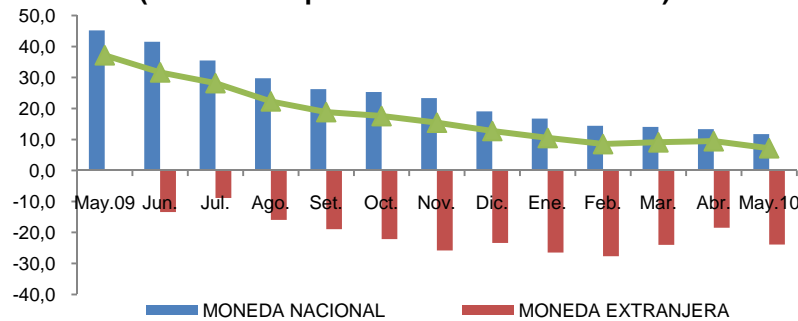

Fuente: Superintendencia de Banca y Seguros (SBS).
Elaboración: BCRP. Sucursal Iquitos. Departamento de Estudios Económicos.

La mayor participación en los créditos la tienen el Banco Continental (24,4 por ciento), Banco de Crédito (20,5 por ciento) y CMAC Piura (12,1 por ciento), los cuales

intermedian en conjunto el 57,0 por ciento del total de colocaciones. También, es importante la participación del Interbank, MiBanco, Scotiabank y CMAC Paíta.

CUADRO Nº 21
PARTICIPACIÓN EN LOS CRÉDITOS
(Porcentaje)

Entidad Financiera	MAYO 2010		
	Miles de S/.	Mes	Acumulado
Banco Continental	235 354	24,4	24,4
Banco de Crédito	197 786	20,5	44,9
C.M.A.C. Piura	116 786	12,1	57,0
Banco Interbank	90 620	9,4	66,4
Banco Mibanco	79 552	8,3	74,7
Banco Scotiabank	73 223	7,6	82,3
C.M.A.C. Paíta	59 193	6,1	88,4
Financiera CrediScotia	35 270	3,7	92,1
C.M.A.C. Trujillo	32 995	3,4	95,5
C.M.A.C. Maynas	16 908	1,8	97,3
C.R.A.C. Credinka	10 696	1,1	98,4
Financiera Edyficar	3 513	0,4	98,8
C.R.A.C. Nuestra gente	3 056	0,3	99,1
Financiera Efectiva	2 760	0,3	99,4
Financiera TFC	2 176	0,2	99,6
Banco Azteca	2 138	0,2	99,8
C.R.A.C. Sipán	1 250	0,1	99,9
Banco Financiero	705	0,1	100,0
Total	963 981	100,0	

Fuente: Superintendencia de Banca y Seguros. www.sbs.gob.pe
Elaboración: BCRP. Sucursal Iquitos. Departamento de Estudios Económicos.

Por tipo de colocaciones, los créditos comerciales que representan el 33,4 por ciento del total cayeron 4,0 por ciento, en términos reales, respecto a mayo 2009; los microempresa, con una participación relativa

de 31,4 por ciento aumentaron 7,5 por ciento; los de consumo con una participación de 27,8 por ciento crecieron 23,7 por ciento; el tipo hipotecario, con una participación de 7,4 por ciento aumentó en 8,2 por ciento.

CUADRO Nº 22
COLOCACIONES POR TIPO DE CRÉDITO 1/
(participación porcentual)

	MAYO		Var. % Real
	2009	2010	
Comercial	37,2	33,4	-4,0
Consumo	24,1	27,8	23,7
Hipotecario	7,4	7,4	8,2
Microempresa	31,3	31,4	7,5
Total	100,0	100,0	7,2

1/ Cifras preliminares

Fuente: Superintendencia de Banca y Seguros (SBS).

Elaboración: BCRP. Sucursal Iquitos. Departamento de Estudios Económicos.

Por tipo de crédito y entidad, las empresas bancarias tienen la mayor participación en el otorgamiento de créditos tipo hipotecario, comercial y consumo; así como en los

créditos microempresa (55,9 por ciento), seguidas por las instituciones de microfinanzas, que tienen 44,1 por ciento de participación relativa.

CUADRO Nº 23
COLOCACIONES POR TIPO DE CRÉDITO Y ENTIDAD 1/.
(Participación porcentual)

		MAYO		Var. Ptos. %
		2009	2010	
Comercial	Empresas bancarias	81,8	81,0	-0,8
	Cajas municipales	18,2	18,9	0,7
	Cajas rurales	-	0,1	-
Consumo	Empresas bancarias	65,9	73,4	7,5
	Cajas municipales	26,4	17,7	-8,7
	Cajas rurales	0,6	3,4	2,8
	Edpyme's	1,2	-	-
	Financieras	5,9	5,5	-0,4
Hipotecario	Empresas bancarias	98,9	96,4	-2,5
	Cajas municipales	1,1	3,6	2,5
Microempresa	Empresas Bancarias	49,9	55,9	6,0
	Cajas municipales	44,0	35,5	-8,5
	Cajas rurales	0,5	1,6	1,1
	Edpyme's	-	-	-
	Financieras	5,6	7,0	1,4

1/ Cifras preliminares.

Fuente: Superintendencia de Banca y Seguros (SBS).

Elaboración: BCRP. Sucursal Iquitos. Departamento de Estudios Económicos.

La cartera atrasada del sistema financiero de San Martín representó el 4,8 por ciento de las colocaciones brutas totales, registrando un aumento de 0,7 puntos porcentuales respecto

a mayo 2009. La morosidad en moneda nacional creció de 3,8 a 4,5 por ciento; y en moneda extranjera pasó de 5,8 a 7,2 por ciento, en los últimos doce meses.

CUADRO Nº 24
MOROSIDAD DEL SISTEMA FINANCIERO 1/
(En porcentaje de los créditos brutos)

	MAYO		Var. Pts.
	2009	2010	
Sistema bancario	1,9	2,5	0,6
Instituciones de microfinanzas	9,1	10,2	1,1
- Cajas municipales	9,5	11,8	2,3
- Cajas rurales	5,0	4,1	-0,9
- EDPYME's	5,7	-	-
- Financieras	7,3	3,8	-3,5
Moneda nacional	3,8	4,5	0,7
Moneda extranjera	5,8	7,2	1,4
Total	4,1	4,8	0,7

1/ Cartera pesada = (créditos vencidos + créditos en cobranza judicial) / crédito bruto.

Fuente: Instituciones del Sistema Financiero de San Martín.

Elaboración: BCRP. Sucursal Iquitos. Departamento de Estudios Económicos.

INFORMACIÓN ESTADÍSTICA

Síntesis Económica de San Martín Mayo 2010

Anexo Nº 01

SAN MARTÍN: PRODUCCIÓN AGROPECUARIA 1/
(T.M.)

	2009										2010					
	May.	Jun.	Jul.	Ago.	Set.	Oct.	Nov.	Dic.	Ene.-Dic.	Ene.	Feb.	Mar.	Abr.	May.		
TOTAL AGRÍCOLA	168 321	159 122	159 508	144 919	129 928	140 761	162 334	131 179	1 830 688	152 404	178 565	156 476	145 192	170 922	TOTAL AGRÍCOLA	
Arroz cáscara	61 453	66 196	43 924	31 348	37 073	47 620	67 395	45 069	562 214	35 112	39 012	32 208	33 673	54 583	Arroz cáscara	
Plátano	27 045	27 103	26 329	26 183	26 223	26 198	26 505	21 840	315 609	26 917	29 300	26 923	26 995	27 507	Plátano	
Yuca	5 828	6 168	5 614	5 772	6 222	6 541	5 761	5 651	70 882	5 411	5 531	5 619	5 899	6 096	Yuca	
Naranja	2 774	2 186	2 362	2 845	1 786	1 437	937	655	23 927	1 091	1 687	1 494	2 339	2 261	Naranja	
Papaya	1 610	1 781	1 895	1 849	2 005	2 038	2 030	1 407	23 155	2 054	2 167	2 250	3 173	3 145	Papaya	
Piña	85	123	193	159	1 472	3 303	4 149	2 077	13 125	786	131	258	255	161	Piña	
Cocotero	751	637	607	582	610	617	583	580	8 255	790	962	865	853	722	Cocotero	
Tomate	242	209	196	210	258	228	227	752	3 192	201	187	159	111	288	Tomate	
Pijuayo	0	0	0	0	0	0	0	0	10 738	3 400	3 934	3 774	0	0	Pijuayo	
Caña de azúcar	20 728	18 108	18 963	19 772	19 464	19 270	19 279	12 754	221 586	20 837	23 361	20 979	21 899	22 197	Caña de azúcar	
Maíz amarillo duro	227	2 653	28 331	24 103	1 721	3 328	3 450	7 783	134 242	12 378	20 150	12 691	900	242	Maíz amarillo duro	
Palma aceitera	24 848	16 579	17 784	20 350	20 143	20 696	22 190	22 411	257 251	28 456	30 095	30 025	27 799	27 352	Palma aceitera	
Cacao	1 424	1 205	1 009	903	1 094	934	904	864	11 681	927	898	902	1 101	1 464	Cacao	
Café	12 227	8 136	3 850	1 051	392	112	85	2	48 449	1 025	2 750	6 065	11 823	15 930	Café	
Sacha inchi	108	106	104	87	86	69	61	67	1 151	127	145	108	97	85	Sacha inchi	
Otros agrícolas															Otros agrícolas	
Camu camu	0	0	0	0	0	0	0	0	0	0	0	0	0	0	Camu camu	
Algodón	0	2	171	1 391	1 622	504	64	0	3 754	0	0	0	0	0	Algodón	
Tabaco	7	0	0	0	0	0	0	0	59	0	15	13	40	44	Tabaco	
Aguaje	2 322	2 078	2 079	2 174	2 601	2 231	2 271	1 975	26 874	2 117	2 344	2 096	2 005	2 252	Aguaje	
Caimito	0	0	0	0	0	0	0	9	1 751	334	671	250	9	0	Caimito	
Cocona	90	88	82	107	64	71	54	64	989	75	81	84	88	78	Cocona	
Pacae	0	0	0	0	0	0	0	46	14 842	4 670	7 385	3 012	23	2	Pacae	
Toronja	28	22	19	18	12	9	12	762	981	18	24	19	20	19	Toronja	
Resto agrícola	6 524	5 742	5 996	6 015	7 080	5 555	6 377	6 411	75 981	5 678	7 735	6 682	6 090	6 494	Resto agrícola	
TOTAL PECUARIO	7 542	7 691	7 108	5 841	5 872	5 563	5 275	5 412	78 221	6 859	8 131	7 251	7 316	7 266	TOTAL PECUARIO	
Carne de ave	1 992	2 548	2 222	2 080	1 600	1 522	1 540	1 554	22 664	1 686	3 213	2 212	2 296	2 161	Carne de ave	
Carne de porcino	324	347	290	310	227	225	224	206	3 546	254	241	238	322	321	Carne de porcino	
Carne de vacuno	984	987	911	787	908	847	774	737	10 576	822	926	916	916	928	Carne de vacuno	
Carne de ovino	21	22	20	21	20	18	17	16	226	22	20	19	17	17	Carne de ovino	
Leche	3 132	2 677	2 584	1 924	1 843	1 755	1 724	1 744	28 271	2 782	2 972	2 886	2 793	2 979	Leche	
Huevos	1 089	1 110	1 081	719	1 274	1 196	996	1 155	12 938	1 293	759	980	972	860	Huevos	

1/ cifras preliminares.

Fuente: Dirección Regional Agraria de San Martín.

Elaboración: BCRP. Sucursal Iquitos. Departamento de Estudios Económicos.

Anexo Nº 02

SAN MARTÍN: SIEMBRAS AGRÍCOLAS POR CAMPAÑA 1/
(Has.)

	CAMPAÑA 2008-2009				CAMPAÑA 2009-2010										
	May.	Jun.	Jul.	Total	Ago.	Set.	Oct.	Nov.	Dic.	Ene.	Feb.	Mar.	Abr.	May.	
TOTAL SIEMBRAS	8 937	11 537	16 091	186 502	12 343	29 344	16 621	7 219	7 605	10 009	26 246	16 916	8 532	9 361	TOTAL SIEMBRAS
Arroz cáscara	5 552	7 130	10 471	83 208	6 427	5 500	6 355	4 885	5 743	8 308	8 412	5 706	5 105	5 298	Arroz cáscara
Frijol grano seco	796	1 387	452	3 669	95	61	42	54	168	276	819	124	200	721	Frijol grano seco
Frijol chiclayo	105	87	99	1 013	85	108	83	72	82	58	97	101	118	121	Frijol chiclayo
Plátano	154	199	257	2 577	482	410	413	346	171	126	282	172	212	248	Plátano
Yuca	452	478	532	5 584	745	743	740	506	453	384	498	593	618	631	Yuca
Papaya	93	187	105	1 067	69	153	15	39	21	196	78	36	17	8	Papaya
Piña	0	1	1	87	3	5	11	4	6	0	2	3	5	2	Piña
Sacha papa	1	1	1	11	1	1	1	1	3	1	1	1	1	2	Sacha papa
Maní	102	129	125	875	40	34	24	38	28	25	123	68	60	125	Maní
Pijuayo	0	0	0	0	0	0	0	0	0	0	0	0	0	0	Pijuayo
Caña de azúcar	18	13	8	427	19	20	16	6	2	1	14	10	18	18	Caña de azúcar
Maíz amarillo duro	708	1 185	3 500	63 813	3 306	20 981	7 785	227	140	53	15 043	9 312	1 100	1 261	Maíz amarillo duro
Palma aceitera	75	100	120	6 015	210	190	145	195	120	95	55	80	70	50	Palma aceitera
Cacao	306	278	275	6 003	572	774	530	465	362	280	380	320	445	350	Cacao
Otros agrícolas															Otros agrícolas
Café	460	223	61	6 393	201	215	332	319	249	175	302	286	453	412	Café
Soya	10	60	11	283	12	12	14	8	6	7	6	7	11	8	Soya
Sacha inchi	35	14	10	832	3	3	33	4	0	2	0	0	0	0	Sacha inchi
Algodón	0	0	0	3 503	0	0	0	0	0	0	0	0	0	0	Algodón
Tabaco	0	0	0	60	0	0	0	0	6	5	24	23	10	0	Tabaco
Resto agrícola	70	65	63	1 082	73	134	82	50	45	17	110	74	89	106	Resto agrícola

1/ cifras preliminares.

Fuente: Dirección Regional Agraria de San Martín.

Elaboración: BCRP. Sucursal Iquitos. Departamento de Estudios Económicos.

Síntesis Económica de San Martín Mayo 2010

Anexo Nº 03

SAN MARTÍN: COSECHAS AGRÍCOLAS 1/

(Has.)

	2009									2010					
	May.	Jun.	Jul.	Ago.	Set.	Oct.	Nov.	Dic.	Ene.-Dic.	Ene.	Feb.	Mar.	Abr.	May.	
TOTAL COSECHAS	10 232	11 704	20 998	18 085	8 572	9 518	12 419	139 515	289 080	14 042	17 033	13 217	6 478	10 032	TOTAL COSECHAS
Arroz cáscara	9 200	9 782	6 515	4 588	5 488	7 061	10 265	6 747	83 857	5 470	6 091	4 999	5 152	8 382	Arroz cáscara
Frijol grano seco	285	46	350	1 001	1 555	259	95	66	4 039	49	53	57	278	792	Frijol grano seco
Frijol chichlayo	88	84	102	90	103	83	87	83	1 062	78	83	56	86	104	Frijol chichlayo
Plátano	0	0	0	0	0	0	0	28 788	28 788	0	0	0	0	0	Plátano
Yuca	433	461	425	442	473	490	443	427	5 362	419	418	432	443	455	Yuca
Naranja	0	0	0	0	0	0	0	1 913	1 913	0	0	0	0	0	Naranja
Papaya	0	0	0	0	0	0	0	1 773	1 773	0	0	0	0	0	Papaya
Piña	0	0	0	0	0	0	0	1 434	1 434	0	0	0	0	0	Piña
Maní	53	53	52	114	145	121	39	37	856	28	39	24	30	114	Maní
Pijuayo	0	0	0	0	0	0	0	892	892	0	0	0	0	0	Pijuayo
Caña de azúcar	0	0	0	0	0	0	0	4 700	4 700	0	0	0	0	0	Caña de azúcar
Maíz amarillo duro	113	1 231	13 390	11 808	705	1 454	1 440	3 746	64 758	7 952	10 309	7 613	450	119	Maíz amarillo duro
Palma aceitera	0	0	0	0	0	0	0	13 479	13 479	0	0	0	0	0	Palma aceitera
Cacao	0	0	0	0	0	0	0	13 338	13 338	0	0	0	0	0	Cacao
Otros agrícolas															Otros agrícolas
Café	0	0	0	0	0	0	0	51 164	51 164	0	0	0	0	0	Café
Camu camu	0	0	0	0	0	0	0	0	0	0	0	0	0	0	Camu camu
Algodón	0	0	0	0	0	0	0	3 150	3 150	0	0	0	0	0	Algodón
Tabaco	5	0	0	0	0	0	0	0	45	0	6	5	16	18	Tabaco
Aguaje	0	0	0	0	0	0	0	792	792	0	0	0	0	0	Aguaje
Pacae	0	0	0	0	0	0	0	1 217	1 217	0	0	0	0	0	Pacae
Resto agrícola	55	47	164	42	103	50	50	5 769	6 461	46	34	31	23	48	Resto agrícola

1/ cifras preliminares.

Fuente: Dirección Regional Agraria de San Martín.

Elaboración: BCRP. Sucursal Iquitos. Departamento de Estudios Económicos.

Anexo Nº 04

SAN MARTÍN: INDICADORES DEL SECTOR PESQUERO

(T.M.)

	2009									2010					
	May.	Jun.	Jul.	Ago.	Set.	Oct.	Nov.	Dic.	Ene.-Dic.	Ene.	Feb.	Mar.	Abr.	May.	
A. INGRESO OTROS DPTOS.	138	189	171	250	254	174	208	209	2 257	241	220	248	294	331	A. INGRESO OTROS DPTOS.
- Fresco	87	108	112	183	180	108	140	141	1 444	146	125	146	158	164	- Fresco
- Salpreso	5	14	8	10	7	5	14	14	134	21	26	13	53	62	- Salpreso
- Seco-salado	46	67	51	57	67	61	54	54	679	74	69	89	83	105	- Seco-salado
B. PRODUCCIÓN INTERNA	18	27	25	32	24	27	34	40	318	47	73	75	73	74	B. PRODUCCIÓN INTERNA
- Acuicultura	15	20	19	21	15	19	30	35	251	46	72	74	69	71	- Acuicultura
- Extracción río Huallaga	3	7	6	11	9	8	4	5	67	1	1	1	4	3	- Extracción río Huallaga
TOTAL DESEMBARQUE (A+B)	156	216	196	282	278	201	242	249	2 575	288	293	323	367	405	TOTAL DESEMBARQUE (A+B)

Fuente: Dirección Regional de la Producción de San Martín.

Elaboración: BCRP. Sucursal Iquitos. Departamento de Estudios Económicos.

Anexo Nº 05

SAN MARTÍN: PRODUCCIÓN DE MADERA ROLLIZA
(Metros cúbicos)

	2009									2010					Especies de madera
	May.	Jun.	Jul.	Ago.	Set.	Oct.	Nov.	Dic.	Ene.-Dic.	Ene.	Feb.	Mar.	Abr.	May.	
Especies de madera															Especies de madera
Alfaro	0	0	0	0	0	0	0	0	0	0	0	0	0	0	Alfaro
Ana caspi	0	3	0	0	0	7	17	11	56	0	27	0	0	14	Ana caspi
Bolaina	15	0	0	0	0	0	0	0	210	0	0	0	0	73	Bolaina
Caoba	0	0	0	0	0	0	0	0	0	0	0	0	0	0	Caoba
Capirona	0	0	0	6	0	0	0	0	6	0	0	0	0	14	Capirona
Catahua	12	0	0	0	58	38	46	0	282	5	0	22	0	2	Catahua
Cedro	266	393	34	357	169	295	158	153	2 796	307	191	470	481	59	Cedro
Cedro (otros)	88	7	0	0	0	21	0	444	563	0	140	517	0	9	Cedro (otros)
Copaiba	0	7	47	0	15	2	0	36	133	58	36	144	0	39	Copaiba
Cumala	11	47	23	128	3	62	9	14	431	0	31	0	28	0	Cumala
Estoraque	26	24	50	0	39	42	0	141	419	53	40	57	80	80	Estoraque
Huangana shiringa	6	0	0	0	0	0	0	0	10	0	0	0	0	0	Huangana shiringa
Huayruro	0	0	0	0	0	36	9	20	110	0	0	0	0	0	Huayruro
Ishpingo	17	15	17	71	0	11	5	30	175	18	8	5	0	260	Ishpingo
Leche caspi	0	0	0	0	0	0	0	0	25	0	0	7	0	14	Leche caspi
Manchinga	2	53	0	0	0	13	16	0	124	0	0	0	0	12	Manchinga
Marupa	0	0	0	0	0	14	0	37	51	0	17	46	0	0	Marupa
Mashonaste	14	0	0	0	0	53	27	15	147	7	13	25	9	10	Mashonaste
Moena	54	155	18	59	78	243	122	153	1 110	35	192	116	0	482	Moena
Papelilo caspi	0	0	0	0	0	20	20	0	61	0	7	7	0	9	Papelilo caspi
Pashaco	0	35	0	0	0	0	24	0	100	7	19	30	12	27	Pashaco
Pumaquiro	0	0	0	0	0	7	0	14	21	0	0	0	8	0	Pumaquiro
Quina Quina	8	2	0	0	0	0	8	3	58	6	8	0	0	0	Quina Quina
Quinilla	31	28	41	27	4	0	0	0	184	102	13	0	0	13	Quinilla
Tornillo	406	1 207	385	1 089	2 176	2 283	1 360	927	11 676	709	1 178	956	727	3 544	Tornillo
Otros	260	754	155	336	443	541	203	305	4 764	293	853	369	34	495	Otros
TOTAL	1 216	2 730	770	2 073	2 985	3 688	2 024	2 303	23 512	1 600	2 773	2 771	1 379	5 156	TOTAL

Fuente: Centro de Información Estratégico Forestal - Nodo CIEF - Tarapoto
Elaboración: BCRP. Sucursal Iquitos. Departamento de Estudios Económicos.

Anexo Nº 06

SAN MARTÍN: PRODUCCIÓN DE MADERA ASERRADA
(Metros cúbicos)

	2009									2010					Especies de madera
	May.	Jun.	Jul.	Ago.	Set.	Oct.	Nov.	Dic.	Ene.-Dic.	Ene.	Feb.	Mar.	Abr.	May.	
Especies de madera															Especies de madera
Alfaro	0	0	0	0	0	0	0	0	0	0	0	0	0	0	Alfaro
Ana caspi	0	2	0	0	0	3	9	21	44	0	14	0	0	7	Ana caspi
Bolaina	12	0	0	0	0	0	0	0	108	0	0	0	0	38	Bolaina
Caoba	0	0	0	0	0	0	0	0	0	0	0	0	0	0	Caoba
Capirona	0	0	0	22	3	5	0	0	83	0	0	3	14	26	Capirona
Catahua	8	0	0	0	30	4	24	0	118	28	7	15	13	1	Catahua
Cedro	97	255	53	146	236	168	97	379	2 716	92	233	240	303	111	Cedro
Cedro (otros)	49	4	0	0	0	48	0	0	102	0	0	0	44	80	Cedro (otros)
Copaiba	0	0	24	0	34	25	17	25	205	30	44	78	27	20	Copaiba
Cumala	6	12	20	40	47	30	2	9	246	0	16	6	15	0	Cumala
Estoraque	86	100	39	21	20	63	110	106	1 479	21	65	42	64	64	Estoraque
Huayruro	0	13	0	0	14	28	5	13	104	2	0	0	0	8	Huayruro
Ishpingo	24	12	18	7	44	15	48	57	308	2	13	11	6	16	Ishpingo
Leche caspi	0	0	0	0	0	0	0	7	24	0	0	4	0	7	Leche caspi
Manchinga	1	4	21	0	0	3	8	0	60	0	0	5	0	6	Manchinga
Marupa	0	0	0	0	0	0	0	7	7	12	9	14	17	0	Marupa
Mashonaste	7	0	0	0	0	21	36	8	160	4	18	16	5	9	Mashonaste
Moena	69	5	53	33	76	50	112	63	847	38	183	105	19	72	Moena
Papelillo caspi	0	0	0	0	0	10	10	0	31	0	4	4	0	5	Papelillo caspi
Pashaco	0	1	0	7	0	0	7	5	47	4	10	20	6	14	Pashaco
Pumaquiro	0	0	0	0	0	0	0	2	15	6	0	3	4	0	Pumaquiro
Quina quina	4	1	0	0	0	0	4	2	30	3	4	0	0	0	Quina quina
Quinilla	24	23	17	46	14	0	7	0	220	0	67	0	0	29	Quinilla
Rifari	0	0	0	8	0	4	2	0	14	0	51	5	0	9	Rifari
Riñón de huangana	0	0	0	0	0	0	0	0	27	0	0	0	0	0	Riñón de huangana
Tornillo	312	116	345	507	1 255	889	1 156	837	6 774	678	893	776	614	477	Tornillo
Zapote	20	15	8	5	12	0	0	0	84	0	0	0	0	0	Zapote
Otros	147	328	159	161	220	442	211	230	3 206	159	354	281	123	219	Otros
TOTAL	866	891	757	1 003	2 005	1 808	1 865	1 771	17 059	1 079	1 985	1 628	1 274	1 218	TOTAL

Fuente: Centro de Información Estratégico Forestal - Nodo CIEF - Tarapoto

Elaboración: BCRP. Sucursal Iquitos. Departamento de Estudios Económicos.

Anexo Nº 07

SAN MARTIN: PRODUCCIÓN MANUFACTURERA 1/
(índice de volumen físico: 1994=100)

C I I U	2009										2010					C I I U
	May.	Jun.	Jul.	Ago.	Set.	Oct.	Nov.	Dic.	Ene.-Dic.	Ene.	Feb.	Mar.	Abr.	May.		
MANUFACTURA NO PRIMARIA	180,6	189,1	201,6	217,4	208,1	217,2	221,6	216,6	195,7	231,6	208,4	215,1	219,6	235,1	MANUFACTURA NO PRIMARIA	
1514 - Aceite y manteca	402,0	402,2	401,0	463,9	362,1	365,3	365,0	350,0	370,4	307,4	356,5	363,3	399,3	459,8	1514 - Aceite y manteca	
1554 - Bebidas gaseosas	480,8	491,5	464,9	470,5	523,4	492,6	510,0	507,4	475,5	501,2	362,7	440,4	511,5	526,5	1554 - Bebidas gaseosas	
2010 - Madera aserrada	10,9	11,2	9,5	12,6	25,2	22,8	23,5	22,3	17,9	13,6	25,0	20,5	16,0	15,3	2010 - Madera aserrada	
2411 - Jabón	307,7	330,5	451,7	309,3	390,9	529,4	536,1	436,2	399,3	1179,8	533,1	543,7	632,9	510,6	2411 - Jabón	
2693 - Cemento	245,9	281,5	327,1	354,7	374,2	396,0	412,7	432,5	324,8	410,4	377,4	398,6	355,4	387,4	2693 - Cemento	

1/ cifras preliminares

Fuente: Dirección Regional de la Producción de San Martín - Encuesta a Empresas Industriales.

Elaboración: BCRP. Sucursal Iquitos. Departamento de Estudios Económicos.

Anexo Nº 08

SAN MARTIN: PRODUCCIÓN MANUFACTURERA 1/
(Variación porcentual)

C I I U	2009/2008										2010/2009					C I I U
	May.	Jun.	Jul.	Ago.	Set.	Oct.	Nov.	Dic.	Ene.-Dic.	Ene.	Feb.	Mar.	Abr.	May.		
MANUFACTURA NO PRIMARIA	-29,1	-17,6	-13,7	-2,0	-1,3	0,8	2,3	10,1	-9,1	24,2	16,6	20,4	44,2	30,2	MANUFACTURA NO PRIMARIA	
1514 - Aceite y manteca	-38,8	-26,8	-28,3	3,7	-8,5	-15,7	-15,8	-2,4	-21,0	-19,7	25,2	2,2	28,9	14,4	1514 - Aceite y manteca	
1554 - Bebidas gaseosas	-6,2	3,4	-13,5	-7,1	3,6	-2,0	12,4	5,5	0,6	-5,8	-6,5	4,8	20,6	9,5	1554 - Bebidas gaseosas	
2010 - Madera aserrada	-68,0	-65,3	-58,5	-62,3	-42,2	-45,8	-6,4	-42,8	-43,5	-41,6	30,2	-11,6	45,5	40,4	2010 - Madera aserrada	
2411 - Jabón	138,5	120,5	174,8	67,7	76,3	132,4	79,1	23,9	117,5	398,6	-29,4	106,7	159,0	65,9	2411 - Jabón	
2693 - Cemento	-15,0	-5,5	3,2	-4,2	8,9	22,3	13,8	42,7	1,5	48,2	38,4	40,5	48,1	57,5	2693 - Cemento	

1/ preliminar

Fuente: Dirección Regional de la Producción de San Martín - Encuesta a Empresas Industriales.

Elaboración: BCRP. Sucursal Iquitos. Departamento de Estudios Económicos.

Anexo Nº 09

**EMPLEO FORMAL URBANO EN EMPRESAS DE 10 Y MÁS TRABAJADORES
EN LA CIUDAD DE TARAPOTO POR SECTORES ECONÓMICOS**
(Variación porcentual con respecto al mismo mes del año anterior)

Año	Mes	Comercio	Primario	Industria	Servicios	Transp.y comun.	Total
2009	MAY	8,6	11,8	11,5	11,4	-11,1	10,1
	JUN	10,6	12,4	13,0	11,4	-11,6	10,8
	JUL	10,5	11,2	10,0	8,7	-11,7	8,9
	AGO	5,3	13,4	11,1	7,3	-8,5	7,5
	SET	3,9	14,4	10,4	9,1	-5,1	7,5
	OCT	6,6	9,2	7,7	6,1	-11,1	6,0
	NOV	4,0	7,2	3,7	8,3	-8,9	5,8
	DIC	6,5	5,9	3,2	6,9	-10,3	5,4
2010	ENE	4,5	4,0	9,3	2,1	-10,3	2,6
	FEB	0,7	-1,6	2,6	0,0	-13,7	-1,0
	MAR	4,4	-3,1	3,3	0,2	-16,1	0,6
	ABR	n.d.	n.d.	n.d.	n.d.	n.d.	n.d.
	MAY	n.d.	n.d.	n.d.	n.d.	n.d.	n.d.

Fuente: MTPE-DNPEFP - Encuesta Nacional de variación mensual del empleo en empresas de 10 y más trabajadores de la actividad privada.

Elaboración: BCRP. Sucursal Iquitos. Departamento de Estudios Económicos.

Nota: La información corresponde al primer día de cada mes.

Anexo Nº 10

SAN MARTÍN: ARRIBOS Y PERNOCTACIONES A LOS ESTABLECIMIENTOS DE HOSPEDAJE 1/
(Número)

	2009								2010						
	May.	Jun.	Jul.	Ago.	Set.	Oct.	Nov.	Dic.	Ene.-Dic.	Ene.	Feb.	Mar.	Abr.		May.
ARRIBOS	31 972	32 043	36 837	35 263	33 484	32 519	30 965	27 221	389 303	35 912	35 609	35 008	33 841	38 552	ARRIBOS
- Nacionales	31 529	31 332	35 937	34 645	32 935	31 998	30 390	26 800	382 615	35 342	35 123	34 486	33 537	38 139	- Nacionales
- Extranjeros	443	711	900	618	549	521	575	421	6 688	570	486	522	304	413	- Extranjeros
PERNOCTACIONES	46 103	48 059	54 071	51 371	48 536	54 384	49 542	39 224	579 485	49 942	47 812	47 726	45 201	49 135	PERNOCTACIONES
- Nacionales	45 122	46 224	52 123	50 111	47 297	53 251	48 274	38 200	564 210	48 633	46 802	46 632	44 414	48 328	- Nacionales
- Extranjeros	981	1 835	1 948	1 260	1 239	1 133	1 268	1 024	15 275	1 309	1 010	1 094	787	807	- Extranjeros

1/ cifras preliminares.

Fuente: Dirección Regional de Comercio Exterior y Turismo - San Martín.

Elaboración: BCRP. Sucursal Iquitos. Departamento de Estudios Económicos.

Síntesis Económica de San Martín Mayo 2010

Anexo Nº 11

SAN MARTÍN: PRODUCCIÓN DE ELECTRICIDAD Y AGUA

ELECTRICIDAD (KWH)	2009										2010					ELECTRICIDAD (KWH)
	May.	Jun.	Jul.	Ago.	Set.	Oct.	Nov.	Dic.	Ene.-Dic.	Ene.	Feb.	Mar.	Abr.	May.		
CENTRALES TÉRMICAS																CENTRALES TÉRMICAS
C.T. Tarapoto - Wartsila	5 997 613	6 548 208	7 235 784	8 351 674	7 919 124	7 821 591	7 989 097	8 431 648	86 056 912	8 492 245	7 267 866	8 308 243	7 806 121	7 697 145	C.T. Tarapoto - Wartsila	
C.T. Tarapoto - grupos	707 676	895 787	1 306 465	1 402 163	1 288 255	872 479	1 224 474	1 842 369	10 880 451	2 134 668	1 391 907	1 260 204	694 108	793 060	C.T. Tarapoto - grupos	
C.T. Moyobamba	233 240	273 671	388 183	704 711	579 193	689 487	675 760	735 000	5 331 575	936 292	128 006	627 840	1 085 051	1 347 461	C.T. Moyobamba	
C.T. Bellavista	642732	867641	1322094	1560036	1466420	2131516	2458181	2269669	15060398	2391380	1798147	2588693	2527572	1571036	C.T. Bellavista	
C.T. Saposoa	0	0	0	0	0	0	0	0	0	0	0	0	0	0	C.T. Saposoa	
C.T. Juanjui	53 532	61 618	89 333	164 863	61 804	107 722	142 812	185 493	1 033 272	164 090	79 259	90 258	44 394	36 442	C.T. Juanjui	
C.H. El Gera	5 339 868	3 856 421	3 428 159	2 076 215	2 932 025	3 342 482	2 479 794	2 075 298	44 955 300	1 035 963	2 979 754	1 860 970	2 838 365	4 101 677	C.H. El Gera	
TOTAL	12 974 661	12 503 346	13 770 018	14 259 662	14 246 821	14 965 277	14 970 118	15 539 477	163 317 908	15 154 638	13 644 939	14 736 208	14 995 611	15 546 821	TOTAL	
AGUA (M³)	2009										2010					AGUA (M³)
	May.	Jun.	Jul.	Ago.	Set.	Oct.	Nov.	Dic.	Ene.-Dic.	Ene.	Feb.	Mar.	Abr.	May.		
PRODUCCION	1 361 455	1 381 863	1 410 516	1 398 305	1 376 680	1 414 194	1 369 917	1 376 420	16 506 352	1 321 347	1 266 952	1 353 958	1 317 113	1 419 138	PRODUCCION	
EMAPA San Martin	1 032 284	1 058 487	1 089 047	1 096 985	1 087 400	1 103 037	1 071 353	1 091 388	12 755 180	1 081 788	970 599	1 073 315	1 060 880	1 103 431	EMAPA San Martin	
EPS Moyobamba	329 171	323 376	321 469	301 320	289 280	311 157	298 564	285 032	3 751 172	239 559	296 353	280 643	256 233	315 707	EPS Moyobamba	

Fuente: Electro Oriente S.A., OSINERGMIN, EMAPA San Martín y EPS Moyobamba SRL.

Elaboración: BCRP. Sucursal Iquitos. Departamento de Estudios Económicos.

Anexo Nº 12

SAN MARTÍN: EXPORTACIONES FOB POR GRUPO DE PRODUCTOS

(Miles US\$)

	2009									2010					
	May.	Jun.	Jul.	Ago.	Set.	Oct.	Nov.	Dic.	Ene.-Dic.	Ene.	Feb.	Mar.	Abr.	May.	
1. Productos tradicionales	1 114	4 147	5 250	3 179	4 941	6 997	6 677	3 568	40 496	1 287	855	556	669	3 922	1. Productos tradicionales
- Algodón	0	40	0	0	0	0	0	19	125	0	12	17	0	0	- Algodón
- Café verde en grano seco	1 114	4 107	5 250	3 179	4 941	6 997	6 677	3 549	40 371	1 287	843	539	669	3 922	- Café verde en grano seco
2. Productos no tradicionales	1 028	1 243	1 131	1 828	1 859	1 322	1 601	1 860	15 480	1 101	1 400	1 094	1 333	1 517	2. Productos no tradicionales
- Forestales	394	479	497	453	604	672	783	789	6 090	374	379	345	569	554	- Forestales
* Madera aserrada	36	107	327	36	73	109	29	48	1 141	89	71	54	45	40	* Madera aserrada
* Tablillas y Frisos	326	359	170	397	520	551	701	691	4 639	237	252	166	472	492	* Tablillas y Frisos
* Machihembrado	32	13	0	20	0	12	53	49	280	48	56	125	52	0	* Machihembrado
* Otros acabados	0	0	0	0	11	0	0	1	30	0	0	0	0	22	* Otros acabados
- Agroindustriales	596	762	634	1 375	1 255	628	809	1 071	9 296	691	992	748	759	957	- Agroindustriales
* Conservas de palmito	30	139	136	138	250	185	313	244	1 927	161	213	233	215	200	* Conservas de palmito
* Tabaco negro / rubio	284	0	0	222	109	176	0	111	1 195	0	148	104	152	0	* Tabaco negro / rubio
* Manteca y aceite de palma	5	64	0	21	104	42	0	21	433	0	0	129	0	69	* Manteca y aceite de palma
* Cacao y cáscara de cacao	241	551	465	925	715	196	476	649	5 223	482	603	188	351	652	* Cacao y cáscara de cacao
* Aceite de sachá inchi	0	0	32	69	75	26	16	32	325	42	20	38	32	13	* Aceite de sachá inchi
* Uña de gato	0	0	0	0	0	0	0	0	3	2	0	0	0	0	* Uña de gato
* Chocolates	0	0	1	0	0	3	0	0	6	4	0	0	0	4	* Chocolates
* Puros	0	8	0	0	2	0	4	14	68	0	8	0	9	3	* Puros
* Otros 1/	36	0	0	0	0	0	0	0	116	0	0	56	0	16	* Otros 1/
- Resto 2/	38	2	0	0	0	22	9	0	94	36	29	1	5	6	- Resto 2/
TOTAL EXPORTACIONES (1+2)	2 142	5 390	6 381	5 007	6 800	8 319	8 278	5 428	55 976	2 388	2 255	1 650	2 002	5 439	TOTAL EXPORTACIONES (1+2)

1/ plantas vivas, achiote, maca, semillas de pijuayo, etc.

2/ manufactura de piedras preciosas, bisutería, material publicitario, objetos de adorno, etc.

Fuente: SUNAT (www.sunat.gob.pe)

Elaboración: BCRP. Sucursal Iquitos. Departamento de Estudios Económicos.

Anexo Nº 13

SAN MARTÍN: EXPORTACIONES FOB POR BLOQUE ECONÓMICO Y PAÍSES

(Miles de US\$)

BLOQUE ECONÓMICO	2009										2010					BLOQUE ECONÓMICO
	May.	Jun.	Jul.	Ago.	Set.	Oct.	Nov.	Dic.	Ene.-Dic.	Ene.	Feb.	Mar.	Abr.	May.		
I. AMERICA	852	303	908	1 020	1 820	1 536	743	572	9 991	624	1 009	449	741	1 990	I. AMERICA	
TLCAN	690	208	900	966	1 587	1 459	704	425	8 591	535	710	138	548	1 891	TLCAN	
-Canadá	299	122	531	423	126	253	228	178	2 642	157	462	76	231	69	-Canadá	
-Estados Unidos	357	63	332	530	1 407	1 160	458	222	5 596	342	233	48	299	1 798	-Estados Unidos	
-México	34	23	37	13	54	46	18	25	353	36	15	14	18	24	-México	
CAN	0	0	0	17	20	20	0	0	57	64	286	107	182	0	CAN	
-Bolivia	0	0	0	0	0	0	0	0	0	0	0	21	0	0	-Bolivia	
-Colombia	0	0	0	17	20	20	0	0	60	64	286	86	182	0	-Colombia	
-Ecuador	0	0	0	0	0	0	0	0	10	0	0	0	0	0	-Ecuador	
-Venezuela	0	0	0	0	0	0	0	0	0	0	0	0	0	0	-Venezuela	
MERCOSUR	36	0	0	0	0	0	0	8	116	0	0	56	0	16	MERCOSUR	
-Argentina	0	0	0	0	0	0	0	0	0	0	0	0	0	0	-Argentina	
-Brasil	36	0	0	0	0	0	0	0	108	0	0	56	0	16	-Brasil	
-Resto MERCOSUR	0	0	0	0	0	0	0	8	8	0	0	0	0	0	-Resto MERCOSUR	
CHILE	0	64	0	21	104	46	34	21	467	0	0	129	0	69	CHILE	
RESTO DE AMÉRICA	126	31	8	16	109	11	5	118	760	25	13	19	11	14	RESTO DE AMÉRICA	
II. EUROPA	911	4 653	4 961	3 486	4 437	6 171	6 847	4 008	40 150	1 273	883	871	731	2 863	II. EUROPA	
UNIÓN EUROPEA	911	4 547	4 961	3 415	4 421	6 098	6 168	3 999	39 176	1 092	621	855	731	2 863	UNIÓN EUROPEA	
-Alemania	837	4 029	4 256	2 006	2 417	3 879	4 405	2 485	26 378	495	124	201	46	2 188	-Alemania	
-Bélgica / Luxemburgo	0	225	259	122	229	275	193	506	3 231	137	129	70	81	52	-Bélgica / Luxemburgo	
-España	38	38	71	211	112	130	181	180	1 390	108	101	110	115	217	-España	
-Francia	36	106	94	497	378	388	771	216	2 651	58	203	141	115	79	-Francia	
-Italia	0	0	0	0	0	0	54	7	61	122	64	132	361	158	-Italia	
-Países Bajos	0	149	281	233	526	722	478	335	3 135	172	0	188	0	162	-Países Bajos	
-Resto Unión Europea	0	0	0	346	759	704	86	270	2 330	0	0	13	13	7	-Resto Unión Europea	
SUIZA	0	0	0	0	16	0	304	0	321	0	262	16	0	0	SUIZA	
RESTO DE EUROPA	0	106	0	71	0	73	375	9	653	181	0	0	0	0	RESTO DE EUROPA	
III. ASIA	318	434	512	436	543	612	688	848	5 709	491	361	330	530	585	III. ASIA	
-China	318	371	407	331	511	582	688	691	5 032	268	289	229	466	424	-China	
-Japón	0	63	32	0	32	0	0	32	241	96	12	17	32	1	-Japón	
-Hong Kong	0	0	0	0	0	0	0	0	0	0	0	0	0	0	-Taiwán	
-Resto de Asia	0	0	73	105	0	30	0	125	436	127	60	84	32	160	-Resto de Asia	
IV. OCEANIA	0	0	0	65	0	0	0	0	65	0	2	0	0	0	IV. OCEANIA	
V. NO DECLARADOS	61	0	0	0	0	0	0	0	61	0	0	0	0	0	V. NO DECLARADOS	
TOTAL	2 142	5 390	6 381	5 007	6 800	8 319	8 278	5 428	55 976	2 388	2 255	1 650	2 002	5 438	TOTAL	

Fuente: SUNAT. (www.sunat.gov.pe)

Elaboración: BCRP. Sucursal Iquitos. Departamento de Estudios Económicos.

Anexo Nº 14

SAN MARTÍN: INGRESOS CORRIENTES DEL GOBIERNO CENTRAL
(Miles de nuevos soles)

	2009									2010					
	May.	Jun.	Jul.	Ago.	Set.	Oct.	Nov.	Dic.	Ene.-Dic.	Ene.	Feb.	Mar.	Abr.	May.	
I. INGRESOS TRIBUTARIOS	5 603	5 741	5 999	6 438	5 951	6 292	6 743	7 656	79 875	7 469	6 808	7 448	9 264	6 663	I. INGRESOS TRIBUTARIOS
1. Impuesto a la renta	3 238	3 196	3 539	3 854	3 735	3 868	4 227	4 994	50 363	5 018	4 184	4 783	5 914	4 093	1. Impuesto a la renta
- Personas naturales	759	637	710	748	691	749	760	1 165	9 647	976	674	716	1 182	842	- Personas naturales
- Personas jurídicas	2 278	2 458	2 741	2 885	2 958	2 972	3 367	3 563	34 195	4 004	3 462	3 353	2 796	3 056	- Personas jurídicas
- Regularización	201	101	88	221	86	147	100	266	6 521	38	48	714	1 936	195	- Regularización
2. Impuesto a la importación	1	1	8	5	5	1	1	1	28	1	3	1	2	1	2. Impuesto a la importación
3. Impuesto general a las ventas (IGV)	1 801	2 064	1 868	1 998	1 617	1 713	1 916	1 923	22 264	1 950	2 060	2 115	2 083	1 823	3. Impuesto general a las ventas (IGV)
- Operaciones internas	1 744	2 031	1 816	1 877	1 579	1 586	1 843	1 914	21 568	1 788	1 986	1 928	2 053	1 756	- Operaciones internas
- Operaciones externas	57	33	52	121	38	127	73	9	696	162	74	187	30	67	- Operaciones externas
4. Impuesto selectivo al consumo (ISC)	0	0	0	0	0	0	0	5	55	0	0	0	0	0	4. Impuesto selectivo al consumo (ISC)
5. Otros ingresos tributarios	563	480	584	581	594	710	599	733	7 165	500	561	549	1 265	746	5. Otros ingresos tributarios
II. INGRESOS NO TRIBUTARIOS	86	105	113	93	61	148	84	58	1 348	61	50	288	95	94	II. INGRESOS NO TRIBUTARIOS
III. TOTAL INGRESOS CORRIENTES (I+II)	5 689	5 846	6 112	6 531	6 012	6 440	6 827	7 714	81 223	7 530	6 858	7 736	9 359	6 757	III. TOTAL INGRESOS CORRIENTES (I+II)

Fuente: SUNAT (www.sunat.gob.pe).

Elaboración: BCRP. Sucursal Iquitos. Departamento de Estudios Económicos.

Anexo Nº 15

SAN MARTÍN: EJECUCIÓN DE INGRESOS DEL GOBIERNO REGIONAL 1/
(Miles de nuevos soles)

	2009									Ene.-Dic.	2010					
	May.	Jun.	Jul.	Ago.	Set.	Oct.	Nov.	Dic.	Ene.		Feb.	Mar.	Abr.	May.		
TOTAL INGRESOS (I+II+III)	5 198	5 174	6 146	5 511	11 670	5 804	2 659	15 442		164 897	7 570	7 541	9 369	17 586	28 100	TOTAL INGRESOS (I+II+III)
I. INGRESOS CORRIENTES	5 197	5 173	6 145	5 499	10 641	5 804	2 562	2 724		72 557	4 348	5 751	6 239	5 654	5 611	I. INGRESOS CORRIENTES
Contribuciones sociales	0	0	0	0	1	0	0	0		31	0	0	0	0	0	Contribuciones sociales
Venta de bienes y servicios	1 015	877	977	1 167	1 348	1 116	1 281	1 379		12 969	1 150	690	1 365	749	746	Venta de bienes y servicios
Donaciones y transferencias	4 152	4 169	5 130	4 306	9 255	4 513	1 091	1 267		58 489	3 167	4 897	4 831	4 831	4 831	Donaciones y transferencias
Otros ingresos corrientes	30	127	38	26	37	175	190	78		1 068	31	164	43	74	34	Otros ingresos corrientes
II. INGRESOS DE CAPITAL	0	1	1	12	41	0	2	20		97	14	1	7	4	5	II. INGRESOS DE CAPITAL
Venta de activos	0	0	0	0	0	0	0	0		0	0	0	0	0	0	Venta de activos
Amortización de préstamos	0	1	1	12	41	0	2	20		97	14	1	7	4	5	Amortización de préstamos
III. FINANCIAMIENTO	1	0	0	0	988	0	95	12 698		92 243	3 208	1 789	3 123	11 928	22 484	III. FINANCIAMIENTO
Oper. Ofic. de crédito externo	0	0	0	0	1 234	0	359	12 929		14 845	939	607	836	2 599	9 896	Oper. Ofic. de crédito externo
Saldo de balance	1	0	0	0	- 246	0	- 264	- 231		77 398	2 269	1 182	2 287	9 329	12 588	Saldo de balance
TOTAL INGRESOS POR FUENTE	5 198	5 174	6 146	5 511	11 670	5 804	2 659	15 442		164 897	7 570	7 541	9 369	17 586	28 100	TOTAL INGRESOS POR FUENTE
Canon y sobrecanon	3 089	3 088	3 216	3 088	9 127	3 088	359	12 928		120 086	6 323	4 938	5 998	15 076	25 632	Canon y sobrecanon
Recursos directamente recaudados	1 042	1 001	1 013	1 203	1 424	1 290	1 472	1 445		18 120	1 229	855	1 689	828	786	Recursos directamente recaudados
Donaciones y transferencias	1 067	1 085	1 917	1 220	1 119	1 426	828	1 069		26 241	18	1 748	1 682	1 682	1 682	Donaciones y transferencias
Recursos por operac. Ofic. Cred. Exter.	0	0	0	0	0	0	0	0		450	0	0	0	0	0	Recursos por operac. Ofic. Cred. Exter.

1/ cifras preliminares.

Fuente: Gobierno Regional de San Martín.

Elaboración: BCRP. Sucursal Iquitos. Departamento de Estudios Económicos.

Anexo Nº 16

SAN MARTÍN: EJECUCIÓN DE GASTOS DEL GOBIERNO REGIONAL 1/

(Miles de nuevos soles)

	2009									2010					
	May.	Jun.	Jul.	Ago.	Set.	Oct.	Nov.	Dic.	Ene.-Dic.	Ene.	Feb.	Mar.	Abr.	May.	
TOTAL DE GASTOS (I+II+III)	42 492	42 748	53 614	44 072	56 133	50 762	47 736	78 445	598 633	35 095	54 174	44 372	48 538	54 582	TOTAL DE GASTOS (I+II+III)
I. GASTOS CORRIENTES	28 709	29 589	38 165	30 024	34 213	28 926	28 644	36 392	375 000	32 522	28 993	27 424	31 510	30 535	I. GASTOS CORRIENTES
-Personal y obligaciones	21 842	21 665	28 448	21 675	21 454	21 518	21 359	27 493	275 915	25 519	21 854	19 922	21 517	21 951	-Personal y obligaciones
-Obligaciones previsionales	3 232	3 239	5 172	3 231	3 201	3 206	3 209	4 707	43 360	4 736	3 195	3 196	3 247	3 229	-Obligaciones previsionales
-Bienes y servicios	3 490	3 742	4 245	4 976	3 668	3 983	3 893	3 844	45 333	2 132	3 806	4 168	5 171	5 171	-Bienes y servicios
-Otros gastos corrientes	145	943	300	142	5 890	219	183	348	10 392	136	138	138	1 575	184	-Otros gastos corrientes
II. GASTOS DE CAPITAL	13 783	13 159	15 449	14 048	21 920	21 836	19 092	42 053	223 633	2 573	25 181	16 948	17 028	24 047	II. GASTOS DE CAPITAL
-Inversiones	13 783	13 159	15 449	14 048	21 920	21 836	19 092	42 053	223 633	2 573	25 181	16 948	17 028	24 047	-Inversiones
-Inversiones financieras	0	0	0	0	0	0	0	0	0	0	0	0	0	0	-Inversiones financieras
-Otros gastos de capital	0	0	0	0	0	0	0	0	0	0	0	0	0	0	-Otros gastos de capital
III. SERVICIO DE LA DEUDA	0	0	0	0	0	0	0	0	0	0	0	0	0	0	III. SERVICIO DE LA DEUDA
-Intereses	0	0	0	0	0	0	0	0	0	0	0	0	0	0	-Intereses
-Amortización	0	0	0	0	0	0	0	0	0	0	0	0	0	0	-Amortización
TOTAL DE GASTOS POR FUENTE	42 492	42 748	53 614	44 072	56 133	50 762	47 736	78 445	598 633	35 095	54 174	44 372	48 538	54 582	TOTAL DE GASTOS POR FUENTE
Recursos ordinarios (Asignación MEF)	35 109	35 210	42 132	31 884	42 551	32 711	32 940	42 348	442 856	33 807	35 034	33 866	38 552	38 583	Recursos ordinarios (Asignación MEF)
Canon y sobrecanon	4 305	4 328	8 168	8 467	10 027	11 683	12 062	31 616	113 888	630	17 221	8 274	7 260	12 717	Canon y sobrecanon
Recursos directamente recaudados	1 116	1 235	1 205	1 277	1 172	1 599	1 557	2 196	15 505	658	846	968	874	1 020	Recursos directamente recaudados
Donaciones y transferencias	1 892	1 975	2 091	2 299	2 383	4 769	1 177	2 282	26 148	0	1 073	1 264	1 852	2 262	Donaciones y transferencias
Recursos por Oper. Ofi. De Créd. externo	70	0	18	145	0	0	0	3	236	0	0	0	0	0	Recursos por Oper. Ofi. De Créd. externo

1/ cifras preliminares.

Fuente: Gobierno Regional de San Martín.

Elaboración: BCRP. Sucursal Iquitos. Departamento de Estudios Económicos.

Anexo Nº 17

SAN MARTÍN: PROGRAMA DE INVERSIONES DEL GOBIERNO REGIONAL 1/

(Miles de nuevos soles)

	2009										2010					
	May.	Jun.	Jul.	Ago.	Set.	Oct.	Nov.	Dic.	Ene.-Dic.	Ene.	Feb.	Mar.	Abr.	May.		
Agropecuaria	1 034	655	1 282	585	3 571	865	480	408	12 701	120	1 134	959	886	793	Agropecuaria	
Comercio	39	42	43	62	60	77	56	64	720	0	0	0	0	0	Comercio	
Cultura y deporte	278	16	273	59	2 027	385	316	74	3 979	231	683	1 006	1 255	1 917	Cultura y deporte	
Educación	106	0	0	0	30	0	0	0	348	5	43	320	49	54	Educación	
Energía	356	16	258	139	7 637	199	998	570	11 430	0	453	981	354	1 093	Energía	
Industria	0	0	0	0	0	0	0	0	0	0	0	0	0	0	Industria	
Justicia	0	0	0	0	0	0	0	0	0	0	0	0	0	0	Justicia	
Medio ambiente	383	254	361	344	397	354	393	335	4 077	67	499	536	794	416	Medio ambiente	
Minería	0	0	0	0	0	0	0	0	0	0	0	0	0	0	Minería	
Orden público y seguridad	148	249	140	129	162	106	110	121	1 660	0	49	116	167	78	Orden público y seguridad	
Pesca	23	124	142	191	158	62	104	54	2 252	44	180	180	96	110	Pesca	
Planeamiento, gestión y reserva	2 795	3 140	1 828	1 981	1 615	2 319	7 010	3 439	30 512	1 066	5 081	1 816	2 658	1 894	Planeamiento, gestión y reserva	
Protección social	68	53	83	99	68	104	98	130	994	5	107	131	132	137	Protección social	
Salud	22	0	0	13	564	3 432	432	0	5 911	0	608	2	258	276	Salud	
Saneamiento	2 022	1 681	1 835	1 316	2 939	4 728	2 694	6 128	29 814	475	1 331	3 200	3 137	4 089	Saneamiento	
Trabajo	0	0	0	0	0	0	0	0	0	0	0	0	0	0	Trabajo	
Transporte	6 495	6 877	9 204	9 116	2 520	9 141	6 338	30 623	118 710	531	14 894	7 631	7 158	13 129	Transporte	
Turismo	14	52	0	14	172	64	63	107	525	29	119	70	84	61	Turismo	
Vivienda y desarrollo urbano	0	0	0	0	0	0	0	0	0	0	0	0	0	0	Vivienda y desarrollo urbano	
TOTAL DE INVERSIONES POR SECTORES	13 783	13 159	15 449	14 048	21 920	21 836	19 092	42 053	223 633	2 573	25 181	16 948	17 028	24 047	TOTAL DE INVERSIONES POR SECTORES	

1/ cifras preliminares.

Fuente: Gobierno Regional de San Martín.

Elaboración: BCRP. Sucursal Iquitos. Departamento de Estudios Económicos.

Anexo Nº 18

SAN MARTÍN: DEPÓSITOS Y OBLIGACIONES DEL SISTEMA FINANCIERO POR ENTIDAD
(Saldos en miles de nuevos soles)

	2009								2010					
	May.	Jun.	Jul.	Ago.	Set.	Oct.	Nov.	Dic.	Ene.	Feb.	Mar.	Abr.	May.	
A. EMPRESAS BANCARIAS	170 427	171 355	173 796	169 566	172 954	172 770	182 601	188 509	170 467	171 856	174 735	166 693	177 460	A. EMPRESAS BANCARIAS
Banco Continental	69 023	68 009	69 702	70 518	73 255	74 334	75 885	81 705	71 259	73 656	76 050	71 564	75 110	Banco Continental
Banco de Crédito	67 548	69 528	68 944	65 685	64 827	64 270	70 087	70 978	63 576	63 374	63 759	60 859	66 139	Banco de Crédito
Banco Interbank	19 013	18 731	18 926	16 664	17 893	18 205	20 355	18 070	18 834	17 847	17 111	16 692	17 969	Banco Interbank
Banco MiBanco	5 358	5 254	6 859	6 190	6 516	6 743	7 403	7 405	7 257	7 010	7 147	7 020	7 218	Banco MiBanco
Banco Scotiabank	9 395	9 737	9 238	10 340	10 231	8 997	8 611	10 070	9 320	8 691	9 782	9 779	10 590	Banco Scotiabank
Banco Azteca	90	95	125	131	171	153	195	236	191	215	217	286	296	Banco Azteca
Banco Financiero	0	1	2	38	61	68	65	45	30	1 063	669	493	138	Banco Financiero
B. EMPRESAS NO BANCARIAS	44 243	44 848	46 247	46 939	48 814	48 311	47 486	47 040	45 768	44 741	45 587	47 390	50 674	B. EMPRESAS NO BANCARIAS
C.R.A.C. Credinka	228	571	602	683	659	693	778	741	778	774	821	819	936	C.R.A.C. Credinka
C.M.A.C. de Paita	10 414	10 190	10 569	10 488	10 610	11 086	11 065	10 671	10 654	10 541	10 520	10 732	10 762	C.M.A.C. de Paita
C.M.A.C. de Piura	30 054	30 240	31 236	31 887	33 585	32 489	31 489	30 963	29 863	29 095	29 666	30 969	33 546	C.M.A.C. de Piura
C.M.A.C. de Maynas	1 766	1 718	1 593	1 809	1 889	2 000	2 002	2 242	2 132	2 236	2 376	2 399	2 985	C.M.A.C. de Maynas
C.M.A.C. de Trujillo	362	624	637	632	698	651	807	1 087	1 094	866	909	933	939	C.M.A.C. de Trujillo
Financiera CrediScotia	1 419	1 505	1 610	1 440	1 373	1 392	1 345	1 336	1 247	1 229	1 172	1 337	1 236	Financiera CrediScotia
C.R.A.C. Nuestra Gente	-	-	-	-	-	-	-	-	-	-	123	201	270	C.R.A.C. Nuestra Gente
C.R.A.C. Sipán	0	0	0	0	0	0	0	0	0	0	0	0	0	C.R.A.C. Sipán
TOTAL SISTEMA FINANCIERO	214 670	216 203	220 043	216 505	221 768	221 081	230 087	235 549	216 235	216 597	220 322	214 083	228 134	TOTAL SISTEMA FINANCIERO

Fuente: Superintendencia de Banca y Seguros. (www.sbs.gob.pe)

Elaboración: BCRP. Sucursal Iquitos. Departamento de Estudios Económicos.

Anexo Nº 19

SAN MARTÍN: DEPÓSITOS Y OBLIGACIONES DEL SISTEMA FINANCIERO, POR MODALIDAD DE DEPÓSITOS
(Saldos en miles de nuevos soles)

	2009								2010					
	May.	Jun.	Jul.	Ago.	Set.	Oct.	Nov.	Dic.	Ene.	Feb.	Mar.	Abr.	May.	
A. DEPÓSITOS A LA VISTA	58 648	60 732	57 345	57 646	56 177	55 607	56 738	63 873	52 097	55 119	58 933	53 184	63 968	A. DEPÓSITOS A LA VISTA
Empresas bancarias	58 617	60 731	57 251	57 573	56 169	55 521	56 700	63 852	52 048	55 080	58 932	53 123	63 957	Empresas bancarias
Empresas no bancarias	31	1	94	73	8	86	38	21	49	39	1	61	11	Empresas no bancarias
B. DEPÓSITOS DE AHORRO	86 776	86 370	94 322	92 704	100 478	99 443	106 128	105 781	99 537	99 005	98 972	99 306	100 160	B. DEPÓSITOS DE AHORRO
Empresas bancarias	67 917	67 180	74 007	71 776	77 955	78 837	86 691	86 017	80 651	80 508	79 353	78 274	76 929	Empresas bancarias
Empresas no bancarias	18 859	19 190	20 315	20 928	22 523	20 606	19 437	19 764	18 886	18 497	19 619	21 032	23 231	Empresas no bancarias
C. DEPÓSITOS A PLAZO	69 246	69 101	68 376	66 155	65 113	66 031	67 221	65 895	64 601	62 473	62 417	61 593	64 006	C. DEPÓSITOS A PLAZO
Empresas bancarias	43 893	43 444	42 538	40 218	38 830	38 412	39 210	38 640	37 768	36 268	36 450	35 296	36 574	Empresas bancarias
Empresas no bancarias	25 353	25 657	25 838	25 937	26 283	27 619	28 011	27 255	26 833	26 205	25 967	26 297	27 432	Empresas no bancarias
TOTAL DEPÓSITOS (A+B+C)	214 670	216 203	220 043	216 505	221 768	221 081	230 087	235 549	216 235	216 597	220 322	214 083	228 134	TOTAL DEPÓSITOS (A+B+C)

Fuente: Superintendencia de Banca y Seguros. (www.sbs.gob.pe)

Elaboración: BCRP. Sucursal Iquitos. Departamento de Estudios Económicos.

Anexo Nº 20

SAN MARTÍN: DEPÓSITOS Y OBLIGACIONES DEL SISTEMA FINANCIERO, POR TIPO Y DENOMINACIÓN
(Saldos en miles de nuevos soles)

	2009								2010					
	May.	Jun.	Jul.	Ago.	Set.	Oct.	Nov.	Dic.	Ene.	Feb.	Mar.	Abr.	May.	
A. MONEDA NACIONAL	155 503	156 753	162 401	157 561	162 547	161 823	172 309	175 720	158 984	158 906	164 559	158 297	172 398	A. MONEDA NACIONAL
Depósitos a la vista	50 063	50 420	48 434	46 963	46 542	46 570	47 924	53 080	43 663	45 283	50 720	44 605	54 694	Depósitos a la vista
Depósitos de ahorro	64 740	65 728	73 223	70 993	76 905	75 909	83 750	82 642	75 871	75 862	76 323	76 784	78 778	Depósitos de ahorro
Depósitos a plazo	40 700	40 605	40 744	39 605	39 100	39 344	40 635	39 997	39 451	37 761	37 516	36 908	38 926	Depósitos a plazo
B. MONEDA EXTRANJERA	59 167	59 450	57 642	58 944	59 221	59 258	57 778	59 829	57 251	57 690	55 763	55 786	55 736	B. MONEDA EXTRANJERA
Depósitos a la vista	8 585	10 312	8 912	10 683	9 636	9 036	8 815	10 793	8 434	9 836	8 213	8 579	9 274	Depósitos a la vista
Depósitos de ahorro	22 036	20 642	21 099	21 711	23 572	23 534	22 377	23 138	23 666	23 141	22 649	22 522	21 382	Depósitos de ahorro
Depósitos a plazo	28 546	28 496	27 631	26 550	26 013	26 688	26 586	25 898	25 150	24 713	24 901	24 685	25 080	Depósitos a plazo
TOTAL DEPÓSITOS (A+B)	214 670	216 203	220 043	216 505	221 768	221 081	230 087	235 549	216 235	216 596	220 322	214 083	228 134	TOTAL DEPÓSITOS (A+B)

Fuente: Superintendencia de Banca y Seguros. (www.sbs.gob.pe)

Elaboración: BCRP. Sucursal Iquitos. Departamento de Estudios Económicos.

Anexo Nº 21

SAN MARTÍN: CRÉDITO DEL SISTEMA FINANCIERO

(Saldos en miles de nuevos soles)

	2009								2010					
	May.	Jun.	Jul.	Ago.	Set.	Oct.	Nov.	Dic.	Ene.	Feb.	Mar.	Abr.	May.	
TOTAL SISTEMA FINANCIERO	890 085	879 765	889 045	888 404	899 273	911 971	925 811	928 312	934 719	951 550	958 048	962 906	963 981	TOTAL SISTEMA FINANCIERO
A. EMPRESAS BANCARIAS	627 828	620 046	625 908	622 931	630 036	642 348	651 985	653 071	652 629	665 309	672 638	678 039	679 378	A. EMPRESAS BANCARIAS
Banco Continental	228 509	224 408	223 567	223 572	220 793	220 562	226 804	227 631	226 192	231 647	235 809	236 797	235 354	Banco Continental
Banco de Crédito	168 077	170 186	173 575	174 424	174 425	183 171	186 783	188 469	187 721	193 129	193 908	198 640	197 786	Banco de Crédito
Banco Interbank	80 343	74 226	76 648	74 804	82 656	82 707	83 706	83 592	84 354	85 257	87 317	87 706	90 620	Banco Interbank
Banco MiBanco	75 389	74 957	74 753	72 909	72 963	77 010	76 963	75 767	76 326	77 158	79 055	79 599	79 552	Banco MiBanco
Banco Scotiabank	73 610	74 155	75 115	74 883	76 784	76 372	75 195	74 938	75 357	75 440	73 762	72 505	73 223	Banco Scotiabank
Banco Azteca	1 763	1 928	1 985	1 973	1 983	2 027	1 971	2 039	2 008	1 986	2 062	2 100	2 138	Banco Azteca
Banco Financiero	137	186	265	366	432	499	563	635	671	692	725	692	705	Banco Financiero
B. EMPRESAS NO BANCARIAS	262 257	259 719	263 137	265 473	269 237	269 623	273 826	275 241	282 090	286 241	285 410	284 867	284 603	B. EMPRESAS NO BANCARIAS
C.R.A.C. Nuestra gente	-	-	-	-	-	-	-	-	64	494	1 039	2 007	3 056	C.R.A.C. Nuestra gente
C.R.A.C. Credinka	1 917	2 010	2 662	3 142	3 525	3 707	4 488	5 144	9 592	9 631	9 670	9 740	10 696	C.R.A.C. Credinka
C.M.A.C. de Paíta	60 614	60 826	61 137	61 892	62 303	62 104	62 836	63 258	63 169	63 462	62 578	60 903	59 193	C.M.A.C. de Paíta
C.M.A.C. de Piura	127 387	125 001	125 784	125 882	126 830	125 938	126 597	124 882	124 742	125 265	122 609	120 725	116 786	C.M.A.C. de Piura
C.M.A.C. de Maynas	10 990	10 911	11 244	11 580	12 011	12 485	13 313	13 762	14 284	15 042	15 578	15 953	16 908	C.M.A.C. de Maynas
C.M.A.C. de Trujillo	23 202	24 384	25 877	27 226	28 452	29 202	29 929	30 618	31 471	31 993	31 980	32 155	32 995	C.M.A.C. de Trujillo
Financiera Efectiva *	2 377	2 275	2 308	2 328	2 326	2 392	2 408	2 666	2 604	2 548	2 545	2 594	2 760	Financiera Efectiva *
Financiera CrediScotia	33 119	31 673	31 414	30 651	30 909	30 776	31 134	31 615	32 412	33 104	33 895	34 677	35 270	Financiera CrediScotia
Financiera TFC	2 131	2 120	2 155	2 156	2 156	2 193	2 220	2 269	2 209	2 193	2 152	2 185	2 176	Financiera TFC
Financiera Edyficar	-	-	-	-	-	-	-	-	407	1 340	2 158	2 688	3 513	Financiera Edyficar
C.R.A.C. Sipán	520	519	556	616	725	826	901	1 027	1 135	1 169	1 206	1 240	1 250	C.R.A.C. Sipán
TOTAL SISTEMA FINANCIERO	890 085	879 765	889 045	888 404	899 273	911 971	925 811	928 312	934 719	951 550	958 048	962 906	963 981	TOTAL SISTEMA FINANCIERO
Moneda Nacional	776 009	775 828	784 763	788 862	798 594	813 602	829 557	834 321	844 640	862 845	871 367	875 789	876 285	Moneda Nacional
Moneda Extranjera	114 076	103 937	104 282	99 542	100 679	98 369	96 254	93 991	90 079	88 705	86 681	87 117	87 696	Moneda Extranjera

* Edpyme efectiva hasta marzo 2010.

Fuente: Superintendencia de Banca y Seguros. (www.sbs.gob.pe)

Elaboración: BCRP. Sucursal Iquitos. Departamento de Estudios Económicos.

Anexo Nº 22

SAN MARTÍN: CARTERA PESADA EN EL SISTEMA FINANCIERO 1/.

(En porcentajes)

	2009								2010					
	May.	Jun.	Jul.	Ago.	Set.	Oct.	Nov.	Dic.	Ene.	Feb.	Mar.	Abr.	May.	
A. Empresas Bancarias	1,9	2,0	2,0	2,0	1,9	2,0	2,0	2,1	2,4	2,5	2,6	2,5	2,5	A. Empresas Bancarias
Banco Continental	0,9	0,8	0,9	0,9	0,7	0,9	1,0	1,0	1,3	1,3	1,1	1,4	1,5	Banco Continental
Banco de Crédito	0,2	0,2	0,1	0,1	0,1	0,1	0,1	0,1	0,0	0,1	0,2	0,1	0,1	Banco de Crédito
Banco Interbank	4,1	4,4	4,2	4,3	4,0	3,8	3,9	4,0	4,2	4,2	4,1	4,2	3,9	Banco Interbank
Banco MiBanco	6,9	7,5	7,7	6,8	6,9	6,8	6,8	7,8	7,7	8,0	7,5	6,6	5,6	Banco MiBanco
Banco Scotiabank	1,7	1,9	2,2	2,3	2,7	2,9	2,9	2,7	4,2	4,7	6,9	5,9	6,5	Banco Scotiabank
Banco Azteca	n.d.	n.d.	n.d.	7,5	6,9	7,4	7,1	7,0	8,3	7,9	9,1	11,1	12,5	Banco Azteca
Banco Financiero	n.d.	n.d.	n.d.	3,1	2,8	2,9	2,9	2,5	2,7	2,7	2,7	2,7	2,8	Banco Financiero
B. Empresas No Bancarias	9,1	9,2	9,1	9,2	9,1	9,4	9,5	9,8	10,6	10,4	10,6	10,8	10,2	B. Empresas No Bancarias
C.R.A.C. Credinka	5,0	3,8	4,2	3,4	3,0	12,2	10,6	9,3	15,1	19,4	19,5	19,3	19,3	C.R.A.C. Credinka
C.M.A.C. de Paita	7,9	8,3	8,3	8,3	8,9	8,5	8,4	9,0	8,7	8,5	9,2	9,1	9,6	C.M.A.C. de Paita
C.M.A.C. de Piura	11,8	12,0	12,1	12,7	12,3	12,7	13,2	13,7	14,7	14,3	14,7	15,4	15,2	C.M.A.C. de Piura
C.M.A.C. de Maynas	4,6	3,5	3,5	3,6	3,8	3,6	3,3	3,7	8,4	5,4	5,0	5,5	5,2	C.M.A.C. de Maynas
C.M.A.C. de Trujillo	3,4	4,2	3,8	3,9	4,2	5,2	5,6	5,9	7,3	7,6	7,5	7,5	7,5	C.M.A.C. de Trujillo
C.R.A.C. Nuestra gente	-	-	-	-	-	-	-	-	n.d.	n.d.	3,8	4,1	4,2	C.R.A.C. Nuestra gente
Financiera Efectiva *	5,7	3,8	3,6	3,9	3,9	4,1	3,8	3,8	3,9	3,8	3,8	3,8	4,0	Financiera Efectiva *
Financiera TFC	5,0	4,1	4,2	4,1	4,2	4,8	5,3	6,0	6,0	5,9	5,8	5,5	5,5	Financiera TFC
Financiera Edyficar	-	-	-	-	-	-	-	-	n.d.	n.d.	4,4	4,6	4,4	Financiera Edyficar
Financiera CrediScotia	7,4	6,5	6,1	4,3	4,5	4,4	4,1	3,3	2,9	2,9	3,2	3,0	3,7	Financiera CrediScotia
C.R.A.C. Sipán	4,7	4,4	4,5	4,4	4,0	4,3	4,7	4,7	5,0	5,1	4,8	5,3	5,7	C.R.A.C. Sipán
TOTAL SISTEMA FINANCIERO	4,1	4,1	4,1	4,1	4,1	4,2	4,2	4,4	4,9	4,9	5,0	4,9	4,8	TOTAL SISTEMA FINANCIERO

1/ cifras preliminares

* Edpyme Efectiva hasta marzo 2010.

Fuente: Empresas del Sistema Financiero de San Martín y Superintendencia de Banca y Seguros.

Elaboración: BCRP. Sucursal Iquitos. Departamento de Estudios Económicos.

VI. Ficha Técnica del Indicador de Actividad Económica Regional

Es un indicador parcial, que busca medir la evolución de la economía regional, a partir de los principales sectores, los cuales representan el 63,4 por ciento del valor agregado bruto de San Martín, según el INEI.

El indicador se obtiene mediante la agregación ponderada de los índices sectoriales, utilizando como factor de ponderación la estructura porcentual anual del año 2007, elaborado por el INEI.

$$\text{Indicador regional} = \sum_{i=1}^n I_{\text{sector } i(t)} * w_i$$

I_i = Índice del sector i en el período (mes) t
 n = Número de sectores que componen el índice
 w_i = Peso relativo ponderado del sector i , en base a su contribución al valor agregado bruto del 2007.

Lo sectores que incluye son: agropecuario, pesca, manufactura, electricidad y agua, construcción, servicios gubernamentales y servicios financieros.

El índice de los sectores agropecuario, pesca, minería, manufactura, electricidad y agua, se calcula en base al valor bruto de producción, de la siguiente manera:

$$\text{Índice sector } i = \left[\frac{VBP_{it}}{VBP_i \text{ prom. 2007}} \right] * 100$$

Donde:

i = Sector analizado

VBP_{it} = Valor Bruto de la Producción del sector i del mes t a precios de 1994.

$VBP_{\text{prom } i \text{ 2007}}$ = Valor Bruto de Producción promedio 2007 del sector i a precios de 1994.

Procedimiento:

- La clasificación de los sectores productivos se basa en la Clasificación Industrial Internacional Uniforme (CIIU-Revisión 3).
- Las fuentes de la información sectorial son:
 - Para los sectores agropecuario, pesca y minería sus respectivos ministerios.

- Para el sector manufactura: Encuesta de la Dirección Regional de la Producción y la Encuesta directa a empresas representativas.
- Para el sector electricidad y agua: Osinergmin, Electro Oriente y las empresas EPS Moyobamba y EMAPA San Martín.
- Para el sector construcción: empresa Cementos Selva S.A.A.
- Para los sectores servicios financieros y servicios gubernamentales: SBS y el Gobierno Regional.

c) El valor bruto de producción de los sectores agropecuario, pesca, electricidad y agua, se obtiene de la aplicación de los precios del año base (1994), a los volúmenes de producción. Los precios del año base, son los utilizados por la Dirección Nacional de Cuentas Nacionales del INEI.

d) El valor del sector construcción se estima de manera indirecta utilizando los despachos y ventas de cemento.

e) El valor de los servicios gubernamentales se calcula a partir del gasto en remuneraciones y bienes y servicios del Gobierno Regional, que se deflactan a precios del 1994, utilizando el IPC e IPM, en cada caso.

f) El valor de los servicios financieros se estima a partir de los saldos de las colocaciones y depósitos del sistema financiero de la región, deflactados a precios 1994, utilizando el IPC.

g) Estructura del indicador regional

Sector	Ponderación (%) 1/
Agropecuario	27,9
Pesca	0,0
Manufactura	14,4
Electricidad y agua	0,9
Construcción	6,9
Servicios gubernamentales	11,5
Servicios financieros 2/	1,8
Total	63,4

1/ Estructura del valor agregado bruto del año 2007.

2/ Ponderación promedio nacional

