



BANCO CENTRAL DE RESERVA DEL PERÚ
SUCURSAL IQUITOS

SÍNTESIS ECONÓMICA DE LORETO
DICIEMBRE 2010 ^{1/}

DEPARTAMENTO DE ESTUDIOS ECONÓMICOS

CONTENIDO

	<u>Página</u>
RESEÑA INTRODUCTORIA	03
I. ACTIVIDAD PRODUCTIVA	04
1.1. Producción	04
1.1.1. Producción agropecuaria	04
1.1.2. Producción pesquera	07
1.1.3. Producción de hidrocarburos	07
1.1.4. Producción manufacturera	08
1.1.5. Producción de electricidad y agua potable	09
1.1.6. Turismo	10
1.1.7. Comercio: encuesta de ventas	10
1.1.8. Expectativas empresariales	11
II. TIPO DE CAMBIO	13
2.1. Tipo de cambio del mercado informal de Iquitos	13
III. SECTOR EXTERNO	13
3.1. Exportaciones	13
3.2. Importaciones	15
IV. FINANZAS PÚBLICAS	15
4.1. Gobierno central	15
4.2. Gobierno regional	16
V. MONEDA Y CRÉDITO	18
5.1. Depósitos del sistema financiero	18
5.2. Crédito del sistema financiero	19
VI. INFORMACIÓN ESTADÍSTICA	22
Anexo N° 01: Producción agropecuaria	23
Anexo N° 02: Siembras agrícolas por campaña	24
Anexo N° 03: Cosechas agrícolas	25
Anexo N° 04: Producción pesquera	26
Anexo N° 05: Producción de madera rolliza	27
Anexo N° 06: Producción de madera aserrada	28
Anexo N° 07: Producción de petróleo crudo	28
Anexo N° 08 y 09: Producción manufacturera	29 y 30
Anexo N° 10: Empleo formal urbano	31
Anexo N° 11: Arribos y pernотaciones a establecimientos de hospedaje	31
Anexo N° 12: Producción de energía eléctrica y agua potable	32
Anexo N° 13 y 14: Exportaciones FOB	33 y 34
Anexo N° 15: Importaciones FOB	35
Anexo N° 16: Ingresos corrientes del gobierno central	35
Anexo N° 17: Ejecución de ingresos del gobierno regional	36
Anexo N° 18: Ejecución de gastos del gobierno regional	37
Anexo N° 19: Programa de inversiones del gobierno regional	38
Anexo N° 20: Depósitos y obligaciones del sistema financiero por entidad	39
Anexo N° 21: Depósitos y obligaciones del sistema financiero según modalidad	40
Anexo N° 22: Depósitos y obligaciones del sistema financiero por tipo	40
Anexo N° 23: Crédito del sistema financiero	41
Anexo N° 24: Cartera pesada en el sistema financiero	42
VII. FICHA TÉCNICA	43

DIRECCIÓN EN INTERNET

<http://www.bcrp.gob.pe/proyeccion-institucional/sucursales/iquitos/loreto.html>

RESEÑA INTRODUCTORIA

En el periodo enero-diciembre de 2010, el **indicador de actividad económica regional** acumuló un incremento de 2,3 por ciento respecto a similar periodo del año anterior, como resultado del dinamismo de todos los sectores productivos, con excepción de la caída de servicios gubernamentales.

En **turismo**, durante diciembre se registraron 10 475 arribos de turistas a Iquitos y 25 712 pernотaciones; los primeros cayeron en 10,0 por ciento y los segundos crecieron 15,8 por ciento, cada caso, respecto a similar mes del año anterior. En el periodo enero-diciembre de 2010, ambos indicadores mostraron dinamismo, inducidos por el mayor flujo de turistas tanto nacionales como extranjeros.

La **encuesta a empresarios** de Iquitos, reveló que el 46 por ciento incrementó sus ventas; el 34 por ciento registró disminución y el 20 por ciento restante las mantuvo estables frente a diciembre del año anterior. Las expectativas empresariales avizoran un escenario económico estable dentro de un mes, tres meses y doce meses, tanto para el país como para las empresas locales.

Las **exportaciones** regionales (US\$ 5,2 millones) disminuyeron en 8,7 por ciento frente a diciembre del año anterior, debido a la contracción de los volúmenes exportados de madera aserrada. Las **importaciones** alcanzaron US\$ 58,6 millones, registrando un incremento de US\$ 54,4 millones. En el periodo enero-diciembre de 2010, las

exportaciones crecieron en US\$ 5,0 millones y, las importaciones en US\$ 92,3 millones, con relación al año anterior.

Los **ingresos corrientes** del gobierno central sumaron S/. 73,3 millones en diciembre 2010, experimentando un incremento de S/. 55,3 millones, explicado por la mayor base imponible de los tributos aduaneros. En el periodo enero-diciembre de 2010, los ingresos corrientes acumularon S/. 337,9 millones, superiores en S/. 97,3 millones frente a similar lapso del año anterior.

Los **gastos del gobierno regional** cayeron S/. 55,8 millones frente a diciembre 2009, debido a los menores gastos tanto de capital como corrientes; asimismo la **inversión** disminuyó en S/. 38,2 millones, debido al término de algunas obras de transporte y saneamiento. En el periodo enero-diciembre de 2010, el gasto total y la inversión acumularon incrementos de S/. 202,0 millones y S/. 202,3 millones, cada uno.

Al 31 de diciembre de 2010, los **depósitos** del sistema financiero sumaron S/. 546,2 millones, registrando un crecimiento real anual de 12,7 por ciento; y las **colocaciones** alcanzaron un saldo de S/. 954,3 millones, experimentando una expansión real anual de 21,1 por ciento. La **cartera atrasada** del sistema financiero en Loreto representó el 2,3 por ciento de las colocaciones brutas totales, menor en 0,6 puntos porcentuales respecto a diciembre del año anterior.

I. ACTIVIDAD PRODUCTIVA

1.1. Producción

En el periodo enero-diciembre de 2010, el indicador de actividad económica regional acumuló un crecimiento de 2,3 por ciento respecto a similar lapso del año anterior, impulsado por el dinamismo de todos los sectores productivos, con excepción de la caída de servicios gubernamentales en 2,7 por ciento. En particular, crecieron los

sectores servicios financieros (10,1 por ciento), electricidad y agua (8,5 por ciento) y pesca continental (7,8 por ciento). En electricidad y agua influyó el dinamismo de ambos servicios; en pesca continental por abundancia de peces en los ríos y lagunas amazónicas; seguidos por los sectores: agropecuario, manufactura e hidrocarburos.

CUADRO 1
INDICADOR DE ACTIVIDAD ECONÓMICA REGIONAL 1/ 2/
(Variación porcentual respecto a similar mes del año anterior)

Sector	Ponderación 3/	ENERO-DICIEMBRE 2010
Agropecuario	15,8	3,2
Agrícola		-0,5
Pecuario		21,9
Pesca	1,0	7,8
Hidrocarburos	7,9	1,2
Manufactura	12,6	3,1
Primaria		-2,3
No primaria		3,7
Electricidad y agua	2,0	8,5
Servicios gubernamentales	10,9	-2,7
Servicios financieros	1,8	10,1
Total	52,0	2,3

1/ Es un indicador parcial de la actividad económica de la región que alcanza una cobertura de 52,0 por ciento del valor agregado bruto de la producción regional según cifras del INEI.

2/ Actualizado con información al 25 de febrero de 2010

3/ Considera la estructura productiva de la región para el año 2007 según cifras del INEI. En el caso de los servicios financieros se considera como ponderación el promedio nacional (1,8 por ciento)

Fuente: Direcciones Regionales del MINAG, Dirección Regional de la Producción y empresas, Perúpetro, OSINERGMIN, Electro Oriente, EPS Loreto, Gobierno Regional de Loreto y SBS.

Elaboración: BCRP. Sucursal Iquitos.

1.1.1. Producción agropecuaria

El valor bruto de la producción agropecuaria creció 2,9 por ciento respecto a diciembre del año anterior, impulsada por el dinamismo de la crianza intensiva de animales, en particular de aves; resultado atenuado por menores áreas cosechadas en barrizales, por lo que, el sub-sector agrícola registró un desempeño

negativo; mientras que, la parte pecuaria siguió mostrando altos resultados positivos.

Asimismo, en el periodo enero-diciembre de 2010, el valor bruto de la producción agropecuaria acumuló un crecimiento de 3,2 por ciento respecto a similar lapso de 2009.

CUADRO Nº 2
VALOR BRUTO DE LA PRODUCCIÓN AGROPECUARIA
(Variaciones porcentuales reales)

	DICIEMBRE		ENERO-DICIEMBRE	
	2009	2010	2009	2010
Sub-sector agrícola	6,3	-0,8	1,8	-0,5
Sub-sector pecuario	9,2	25,6	7,2	21,9
Sector agropecuario	6,7	2,9	2,5	3,2

Fuente: Dirección Regional de Agricultura de Loreto.

Elaboración: BCRP. Sucursal Iquitos. Departamento de Estudios Económicos.

El valor bruto de la producción agrícola cayó en 0,8 por ciento, debido a la menor producción de los principales cultivos, en particular arroz cáscara (-2 529 toneladas), maíz choclo (-1 023 toneladas) y piña (-922 toneladas), en los casos de arroz y maíz choclo por menores áreas cosechadas en barrizales. Sin embargo, ello fue atenuado en parte por la mayor producción de maíz

amarillo, caña de azúcar, yuca y plátano. En los casos de yuca y plátano debido a su promoción y comercialización en las ferias agropecuarias regionales; y en maíz y caña de azúcar por mayores áreas cosechadas.

Asimismo, en el periodo enero-diciembre de 2010, el valor bruto de la producción agrícola registró una contracción de 0,5 por ciento.

**CUADRO Nº 3
PRODUCCIÓN DE PRINCIPALES PRODUCTOS AGRÍCOLAS 1/
(Toneladas)**

CULTIVO	DICIEMBRE		Var. %	ENERO-DICIEMBRE		Var. %
	2009	2010		2009	2010	
Arroz	13 557	11 028	-18,7	99 012	85 918	-13,2
Plátano	31193	31 894	2,2	344 457	345 853	0,4
Yuca	35 731	36 652	2,6	387 073	397 048	2,6
Maíz choclo	4 627	3 604	-22,1	21 053	21 311	1,2
Limón	732	724	-1,1	9 120	9 527	4,5
Papaya	954	1 051	10,2	10 256	12 174	18,7
Piña	4 396	3 474	-21,0	19 729	16 691	-15,4
Caña azúcar	13 287	14 220	7,0	165 084	162 282	-1,7
Maíz amarillo	11 824	14 288	20,8	61 623	65 432	6,2
Camu camu	1 392	1 455	4,5	10 088	9 298	-7,8

1/ Cifras preliminares.

Fuente: Dirección Regional de Agricultura de Loreto.

Elaboración: BCRP. Sucursal Iquitos. Departamento de Estudios Económicos.

**GRÁFICO Nº 1
PARTICIPACIÓN EN EL VBP
AGRÍCOLA
ENERO-DICIEMBRE 2010**

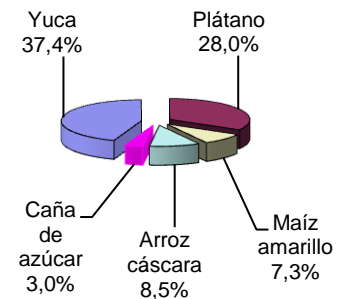

Los precios en chacra de los principales cultivos registraron un comportamiento variado, así, entre los que crecieron destacaron arroz cáscara (17,9 ciento) y maíz amarillo (1,8 por ciento); mientras los que

más disminuyeron fueron sachu inchi (-28,6 por ciento) y palma aceitera (-10,0 por ciento); por otro lado, los que se mantuvieron estables respecto a diciembre 2009 fueron plátano, yuca y caña de azúcar.

**CUADRO Nº 4
PRECIOS EN CHACRA DE PRINCIPALES CULTIVOS
(Nuevos soles por Kg.)**

CULTIVOS	DICIEMBRE		Var. %
	2009	2010	
Arroz cáscara	0,39	0,46	17,9
Plátano	0,29	0,29	0,0
Yuca	0,28	0,28	0,0
Caña de azúcar	0,10	0,10	0,0
Maíz amarillo duro	0,57	0,58	1,8
Palma aceitera	0,30	0,27	-10,0
Sachu inchi	1,99	1,42	-28,6
Camu camu	0,89	0,88	-1,1

Fuente: Dirección Regional de Agricultura de Loreto.

Elaboración: BCRP. Sucursal Iquitos. Departamento de Estudios Económicos.

En diciembre se sembraron 6,3 mil hectáreas de cultivos varios, superficie superior en 13,7 por ciento a la registrada en similar mes de la campaña anterior, favorecida por las ligeras lluvias las cuales facilitaron la preparación de los terrenos. En consecuencia, aumentaron las siembras de maíz amarillo, arroz y yuca. Sin embargo, disminuyó la instalación de plátano y camu camu; inclusive no se

registraron siembras de sachu inchi por falta de apoyo crediticio y las menores perspectivas sobre su rendimiento.

En la campaña agrícola 2010-2011, periodo agosto-diciembre de 2010 se sembraron 64,9 mil hectáreas, superficie inferior en 0,6 por ciento frente a campaña anterior, por menor apoyo crediticio y bajos rendimientos.

**CUADRO Nº 5
SUPERFICIE SEMBRADA (Has.) 1/**

	DICIEMBRE		Var. %	CAMPAÑA AGRÍCOLA 2/		Var. %
	2009	2010		2009-2010	2010-2011	
-Arroz cáscara	777	800	3,0	14 461	14 191	-1,9
-Maíz amarillo duro	950	1 159	22,0	18 259	19 904	9,0
-Yuca	2 253	2 350	4,3	18 889	18 481	-2,2
-Plátano	650	640	-1,5	3 884	3 717	-4,3
-Frijol grano seco	0	0	-	339	262	-22,7
-Frijol caupí (chiclayo)	0	0	-	1 055	861	-18,4
-Palma aceitera	100	100	0,0	978	340	-65,2
-Sacha inchi	8	0	-100,0	98	0	-100,0
-Camu camu	194	44	-77,3	733	71	-90,3
-Otros	603	1 203	99,5	6 657	7 113	6,8
TOTAL	5 535	6 296	13,7	65 353	64 940	-0,6

1/ Cifras preliminares

2/ Agosto-diciembre 2010.

Fuente: Dirección Regional de Agricultura de Loreto.

Elaboración: BCRP. Sucursal Iquitos. Departamento de Estudios Económicos.

Respecto a los factores climáticos e hidrológicos, las lluvias fueron escasas e inferiores con relación a diciembre del año anterior. La temperatura mínima fue de 23,2 °C y la máxima de 32,5 °C, ambas superiores en 0,2 °C, respectivamente, con relación a similar mes del año anterior.

El caudal del río Amazonas está en periodo de crecimiento y alcanzó los 110,70 msnm, inferior respecto a similar mes del año

anterior; los demás ríos como el Marañón, Ucayali, Napo y Nanay también registraron el mismo comportamiento del Amazonas.

Con el crecimiento del caudal de los ríos amazónicos se espera la inundación de las áreas de terrenos bajos y restingas bajas, trayendo consigo la escasez de áreas para la siembras; sin embargo, la disponibilidad del recurso hídrico es favorable para el transporte fluvial y la actividad pesquera continental.

**GRÁFICO Nº 2
NIVEL DEL AGUA DEL RÍO AMAZONAS**

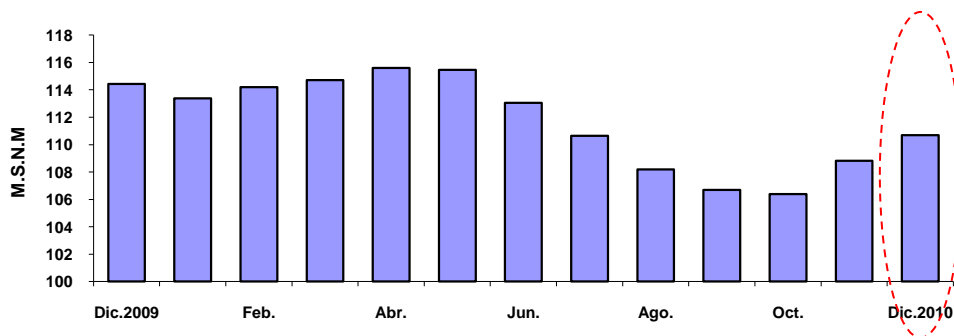

Fuente: Dirección Regional de Agricultura de Loreto.

Elaboración: BCRP. Sucursal Iquitos. Dpto. de Estudios Económicos.

El valor bruto de la producción pecuaria registró un aumento real de 25,6 por ciento respecto a diciembre del año anterior, impulsado por el dinamismo de la crianza intensiva de animales, en particular se incrementó la producción de carne de aves (318 toneladas) y huevos (139 toneladas),

ambos vinculados a la mayor instalación de unidades de producción (granjas avícolas).

En el periodo enero-diciembre de 2010, el valor bruto pecuario acumuló un crecimiento de 21,9 por ciento, lo cual reflejó el aumento de todos los rubros explicativos del sub-sector.

**CUADRO Nº 6
PRODUCCIÓN PECUARIA 1/
(Toneladas)**

ESPECIES	DICIEMBRE		Var. % Real	ENERO- DICIEMBRE		Var. % Real
	2009	2010		2009	2010	
Carne de aves	1439	1 757	22,1	15 792	18 972	20,1
Carne de porcino	187	203	8,6	2 064	2 391	15,8
Carne de vacuno	129	168	30,2	1 397	1 645	17,8
Carne de ovino	3	4	33,3	39	53	35,9
Carne de búfalo	10	25	150,0	135	230	70,4
Huevos	187	326	74,3	2 128	3 244	52,4
Leche	213	249	16,9	2 405	2 638	9,7
Total pecuario	2 168	2 732	26,5	23 960	29 173	21,9

1/ Cifras preliminares.

Fuente: Dirección Regional de Agricultura de Loreto.

Elaboración: BCRP. Sucursal Iquitos. Departamento de Estudios Económicos.

**GRÁFICO Nº 3
PARTICIPACIÓN EN EL VBP
PECUARIO
ENERO-DICIEMBRE 2010**

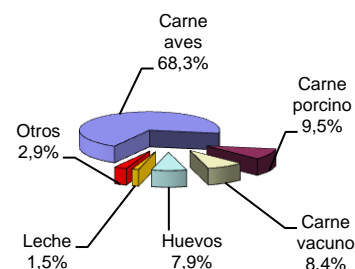

1.1.2. Producción pesquera

La actividad pesquera cayó en 26,3 por ciento respecto a diciembre del año anterior, ante la escasez de peces por la creciente de los ríos amazónicos. En consecuencia, se registró una caída generalizada en el desembarque de pescado, en particular, en estado fresco (-551 toneladas), debido al menor ingreso de las especies boquichico, ractacara y llambina.

En cambio, la comercialización de peces ornamentales creció 25,0 por ciento, impulsada por las mayores ventas al mercado externo.

Sin embargo, en el periodo enero-diciembre de 2010, la actividad pesquera continental acumuló un crecimiento de 7,8 por ciento respecto a similar lapso del año anterior.

**CUADRO Nº 7
PRODUCCIÓN PESQUERA CONTINENTAL**

	DICIEMBRE		Var. %	ENERO - DICIEMBRE		Var. %
	2009	2010		2009	2010	
I. -Consumo Humano (TM)	2 264	1 642	-27,5	19 809	21 331	7,7
Fresco	2 109	1 558	-26,1	18 095	19 882	9,9
-Llambina	485	406	-16,3	1 732	4 082	135,7
-Ractacara	420	319	-24,0	1 401	2 349	67,7
-Boquichico	307	176	-42,7	5 526	3 868	-30,0
-Palometa	57	91	59,6	2 403	1 085	-54,8
-Sardina	91	146	60,4	845	1 395	65,1
-Otras especies	749	420	-43,9	6 188	7 103	14,8
Salpreso	78	36	-53,8	711	586	-17,6
Seco- salado	77	48	-37,7	1 003	863	-14,0
II.-Ornamentales (Miles de unidades)	647	809	25,0	5 833	7 194	23,3
- Mercado interno	0	11	-	172	110	-36,0
- Mercado externo	647	798	23,3	5 647	7 083	25,4
- Stock remanente y/o mortandad	0	0	-	14	1	-92,9
TOTAL (I+II)			-26,3			7,8

Fuente: Dirección Regional de la Producción de Loreto.

Elaboración: BCRP. Sucursal Iquitos. Departamento de Estudios Económicos.

1.1.3. Producción de hidrocarburos

La producción fiscalizada de petróleo crudo totalizó 919 mil barriles en diciembre 2010, volumen inferior en 67 mil barriles (-6,8 por ciento) al registrado en similar mes del año anterior, debido a la menor producción de los

lotes 8 y 1 AB. Sin embargo, en el periodo enero-diciembre de 2010, la producción de petróleo crudo acumuló un incremento de 136 mil barriles (1,2 por ciento), impulsada por la mayor producción de los lotes 1-AB y 31-E.

**CUADRO N° 8
PRODUCCIÓN FISCALIZADA DE PETRÓLEO CRUDO
(Miles de barriles)**

	DICIEMBRE		Var. %	ENERO – DICIEMBRE		Var. %
	2009	2010		2009	2010	
Pluspetrol Norte	978	910	-7,0	10 957	11 100	1,3
Lote 1-AB	600	553	-7,8	5 981	6 827	14,1
Lote 8	378	357	-5,6	4 976	4 273	-14,1
The Maple Energy	8	9	12,5	129	122	-5,4
Lote 31-B	6	6	0,0	94	86	-8,5
Lote 31-E	2	3	50,0	35	36	2,9
Total	986	919	-6,8	11 086	11 222	1,2

Fuente: Perúpetro S.A.
Elaboración: BCRP. Sucursal Iquitos

**GRÁFICO N° 4
PRODUCCIÓN DE PETRÓLEO POR
EMPRESAS**

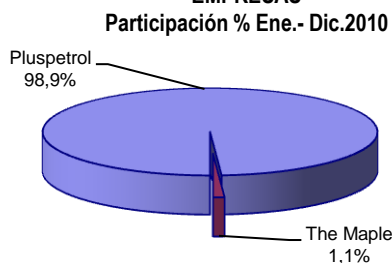

**GRÁFICO N° 5
PRODUCCIÓN DE PETRÓLEO CRUDO Y PRECIO
INTERNACIONAL**

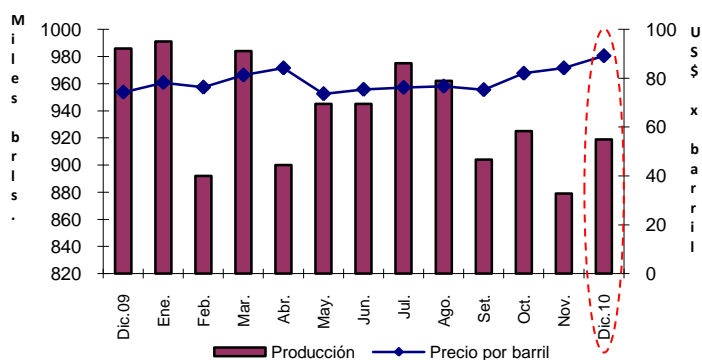

Elaboración: BCRP. Sucursal Iquitos. Dpto. de Estudios Económicos

1.1.4. Producción manufacturera

La actividad manufacturera se incrementó en 27,7 por ciento respecto a diciembre del año anterior, como resultado del dinamismo tanto de la industria primaria como no primaria.

Con lo cual, en el periodo enero-diciembre de 2010, la manufactura registró una expansión de 3,1 por ciento, impulsada por el dinamismo de la industria no primaria.

**CUADRO N° 9
VALOR BRUTO DE LA PRODUCCIÓN DEL SECTOR MANUFACTURA
(Variación real) 1/**

	DICIEMBRE		ENERO – DICIEMBRE	
	2009	2010	2009	2010
Manufactura primaria	-9,7	27,5	2,7	-2,3
Manufactura no primaria	14,9	27,6	-16,7	3,7
Total	11,6	27,7	-15,0	3,1

1/ Respecto al mismo mes o periodo del año anterior.
Fuente: Dirección Regional de la Producción de Loreto y Encuestas a Empresas Industriales.
Elaboración: BCRP. Sucursal Iquitos. Departamento de Estudios Económicos.

Sub-sector manufactura primaria

La industria primaria aumentó en 27,5 por ciento respecto a diciembre del año anterior, debido a la mayor producción de embutidos de chanco y refinados de petróleo. Sin

embargo, en el periodo enero-diciembre de 2010, la industria primaria acumuló una disminución de 2,3 por ciento, por menor producción de refinados de petróleo.

CUADRO N° 10
ÍNDICE DE VOLUMEN FÍSICO DE LA MANUFACTURA PRIMARIA

CIU	RAMAS DE ACTIVIDAD	DICIEMBRE		Var. %	ENERO – DICIEMBRE		Var. %
		2009	2010		2009	2010	
1511	Productos cárnicos	18,7	19,4	3,7	18,4	19,7	7,1
2320	Refinación de petróleo	133,3	170,2	27,7	143,8	140,5	-2,3
Total		129,4	165,0	27,5	139,2	136,0	-2,3

Fuente: Dirección Regional de la Producción de Loreto y Encuesta a Empresas Industriales.
Elaboración: BCRP. Sucursal Iquitos. Departamento de Estudios Económicos.

Sub-sector manufactura no primaria

La industria no primaria creció 27,6 por ciento, inducida por el dinamismo de las líneas de actividad orientadas al mercado externo, como conservas de palmito y triplay, con excepción de la disminución de la producción de madera aserrada. También influyó la mayor producción de algunos rubros orientados al mercado interno, como motores para pozos, alimentos para animales, bebidas gaseosas, motocicletas y motokar,

oxígeno industrial y productos de panadería. Dichos resultados fueron atenuados, en parte, por la menor producción de ladrillos, madera aserrada, mallas metálicas y hélices, productos lácteos, bebidas malteadas y ensamblaje y reparación de bombas.

En el periodo enero-diciembre de 2010, la industria no primaria registró un incremento de 3,7 por ciento frente al año anterior.

CUADRO N° 11
ÍNDICE DE VOLUMEN FÍSICO DE LA MANUFACTURA NO PRIMARIA

CIU	RAMAS DE ACTIVIDAD	DICIEMBRE		Var. %	ENERO- DICIEMBRE		Var. %
		2009	2010		2009	2010	
1513	Conservas de palmito	31,5	51,3	62,9	58,0	37,0	-36,2
1520	Productos lácteos	84,2	55,9	-33,6	94,3	60,9	-35,4
1531	Pilado de arroz	454,1	0,0	-100,0	125,3	41,6	-66,8
1533	Alimentos para animales	1,6	2,0	25,0	1,3	1,8	38,5
1541	Productos de panadería	119,8	133,5	11,4	93,3	81,2	-13,0
1553	Bebidas malteadas	86,3	71,6	-17,0	59,2	57,3	-3,2
1554	Bebidas gaseosas	192,5	238,9	24,1	169,6	192,7	13,6
2010	Madera aserrada	93,7	40,6	-56,7	221,8	134,4	-39,4
2021	Triplay	104,5	214,9	105,6	134,6	172,5	28,2
2212	Periódicos	1039,7	1039,7	0,0	1 020,1	1 020,1	0,0
2221	Impresión	40,9	22,2	-45,7	23,5	27,2	15,7
2411	Oxígeno industrial	54,0	66,3	22,8	62,3	59,7	-4,2
2693	Ladrillos	56,8	2,9	-94,9	42,2	35,5	-15,9
2899	Mallas metálicas y hélices	481,8	340,7	-29,3	313,4	216,0	-31,1
2911	Motores para pozos	18,2	62,2	241,6	18,2	22,2	22,0
2912	Bombas para pozos	0,9	0,5	-44,4	2,5	1,9	-24,0
3591	Motocicletas y motokar	186,3	202,4	8,6	134,2	223,1	66,2
Total		95,6	122,0	27,6	106,2	110,1	3,7

Fuente: Dirección Regional de la Producción de Loreto y Encuesta a Empresas Industriales.
Elaboración: BCRP. Sucursal Iquitos. Departamento de Estudios Económicos.

1.1.5. Producción de electricidad y agua

El sector electricidad y agua cayó en 3,8 por ciento respecto a diciembre 2009, debido a la contracción de la producción de agua potable (-17,2 por ciento), ya que la producción de electricidad se incrementó en 4,4 por ciento. La mayor producción de electricidad se debió al buen desempeño de todas las centrales

térmicas, en particular, la central de Iquitos – Diesel y Central Iquitos-Wartsila.

Sin embargo, en el periodo enero-diciembre de 2010, el sector electricidad y agua creció 8,5 por ciento, impulsado por la expansión de la producción de ambos servicios

**CUADRO Nº 12
PRODUCCIÓN DE ELECTRICIDAD Y AGUA POTABLE**

	DICIEMBRE		Var. %	ENERO-DICIEMBRE		Var. %
	2009	2010		2009	2010	
I. ELECTRICIDAD (KWH)	22 270 709	23 253 907	4,4	253 136 483	276 166 654	9,1
C.T. Caballo Cocha	197 360	220 320	11,6	2 212 240	2 510 080	13,5
C.T. Iquitos Diesel	46 429	1 115 574	2 302,8	794 352	4 148 581	422,3
C.T. Iquitos Wartsila	19 812 649	19 962 151	0,8	226 208 299	242 631 935	7,3
C.T. Requena	322 960	334 960	3,7	3 565 120	3 909 760	9,7
C.T. Nauta	239 968	265 680	10,7	2 512 288	2 943 180	17,2
C.T. Contamana	297 655	311 660	4,7	3 212 217	3 513 465	9,4
C.T. Tamshiyacu	47 832	57 948	21,1	477 995	654 312	36,9
C.T. Yurimaguas	1 305 856	985 614	-24,5	14 153 972	15 855 341	12,0
II. AGUA POTABLE (M³)	3 585 544	2 968 240	-17,2	35 296 556	37 860 387	7,3
TOTAL			-3,8			8,5

Fuente: Electro Oriente S.A. y EPS Sedaloreto S.A.

Elaboración: BCRP. Sucursal Iquitos. Departamento de Estudios Económicos.

1.1.6. Turismo

De acuerdo con información de la Dirección Regional de Comercio Exterior, Turismo y Artesanía de Loreto, en diciembre 2010 se registraron 10 475 arribos de turistas a Iquitos y 25 712 pernотaciones; los primeros disminuyeron 10,0 y los segundos crecieron en 15,8 por ciento, cada caso, respecto a similar mes del año anterior. El turismo

receptivo conformado por 2 858 extranjeros se redujo 7,4 por ciento, del mismo modo, el turismo interno disminuyó en 11,0 por ciento.

En el periodo enero-diciembre los arribos crecieron 24,2 ciento y las pernотaciones 29,5 por ciento, respecto al 2009, por mayor flujo de turistas nacionales y extranjeros.

**CUADRO Nº 13
ARRIBOS Y PERNOTACIONES 1/
(Número de personas)**

	DICIEMBRE		Var. %	ENERO - DICIEMBRE		Var. %
	2009	2010		2009	2010	
Arribos	11 641	10 475	-10,0	134 911	167 542	24,2
- Nacionales	8 556	7 617	-11,0	92 539	122 243	32,1
- Extranjeros	3 085	2 858	-7,4	42 372	45 299	6,9
Pernотaciones	22 211	25 712	15,8	272 625	353 012	29,5
- Nacionales	16 367	18 985	16,0	183 512	253 717	38,3
- Extranjeros	5 844	6 727	15,1	89 113	99 295	11,4

1/ cifras preliminares, corresponden solo a la provincia de Maynas.

Fuente: Dirección Regional de Comercio Exterior, Turismo y Artesanía de Loreto

Elaboración: BCRP. Sucursal Iquitos. Departamento de Estudios Económicos.

1.1.7. Comercio: Encuesta de ventas

La encuesta sobre ventas, aplicada a 46 empresas de Iquitos, de los sectores industria, comercio y servicios, reveló que el 46 por ciento de empresarios registró incremento; el 34 por ciento obtuvo disminución; y el 20 por ciento las mantuvo respecto a diciembre 2009.

En el sector industria, el 52 por ciento de las empresas encuestadas reportó mayores ventas, entre ellas, las empresas de ensamblaje de motocicletas, y la refinadora de petróleo. Asimismo, en el sector servicios, el 40 por ciento de las empresas registró incremento, en

particular, hoteles y agencias de aduana. En el sector comercio, el 38 por ciento de los encuestados reportó que sus ventas se incrementaron frente a diciembre 2009.

Referente a las expectativas para enero 2011, el 44 por ciento de los empresarios proyecta mayores niveles de ventas. Dicho porcentaje es menor en 5 puntos porcentuales a lo proyectado para diciembre 2010; otro 43 por ciento prevé que sus ventas se mantengan estables; y solo el 13 por ciento de la muestra espera disminución en las ventas.

CUADRO Nº 14
IQUITOS: ENCUESTA DE VENTAS A EMPRESAS – DICIEMBRE 2010
(Porcentaje de empresas)

SECTORES	VENTAS						EXPECTATIVAS			Tasa de Respuesta
	DIC.10 / NOV.10			DIC.10 / DIC.09			ENERO 2011			
	+	=	-	+	=	-	+	=	-	
Sector industria	44	13	43	52	13	35	39	52	9	58
Sector comercio	62	23	15	38	31	31	39	38	23	72
Sector servicios	40	20	40	40	20	40	60	30	10	59
Total	48	17	35	46	20	34	44	43	13	63

Fuente: Encuestas a las principales empresas de la ciudad de Iquitos.
Elaboración: BCRP. Sucursal Iquitos: Departamento de Estudios Económicos.

En el sector comercio, se aplicó la encuesta a 13 empresas, de las cuales, el 38 por ciento respondió que sus ventas se incrementaron respecto a diciembre del año anterior, en particular, algunos grandes almacenes, farmacias y las que expenden motocicletas; mientras que, un 31 por ciento reportó

menores ventas; otro 31 por ciento registró similares niveles de ventas con relación a diciembre del año anterior.

En cuanto a las expectativas para enero 2011, el 39 por ciento proyecta incremento y el 23 por ciento espera menores ventas.

CUADRO Nº 15
IQUITOS: ENCUESTA DE VENTAS A EMPRESAS COMERCIALES
DICIEMBRE 2010
(Porcentaje de empresas)

Rubros Comerciales	VENTAS						EXPECTATIVAS			Tasa de Respuesta
	DIC.10 / NOV.10			DIC.10 / DIC.09			ENERO 2011			
	+	=	-	+	=	-	+	=	-	
Grandes almacenes	100	0	0	100	0	0	100	0	0	33
Vehículos y motores	100	0	0	100	0	0	0	0	100	50
Productos farmacéuticos	100	0	0	100	0	0	100	0	0	50
Art. Constr. y ferretería	50	50	0	0	50	50	0	50	50	100
Electrodomésticos y prendas de vestir	100	0	0	50	0	50	50	50	0	100
Servicentros	100	0	0	50	0	50	100	0	0	100
Librería y papelería	0	0	100	0	50	50	0	50	50	100
Prod. agroveterinarios	0	100	0	0	100	0	0	100	0	67
Total	62	23	15	38	31	31	39	38	23	72

Fuente: Encuestas a las principales empresas de la ciudad de Iquitos.
Elaboración: BCRP. Sucursal Iquitos: Departamento de Estudios Económicos.

1.1.8. Expectativas empresariales

La encuesta aplicada a empresas industriales, comerciales y de servicios, entre grandes y medianas, permitió conocer las expectativas empresariales frente a la situación económica del país y de las empresas mismas.

Referente a la situación económica del país, los empresarios se muestran conservadores en sus proyecciones para el próximo mes (51 por ciento) y para los próximos tres meses (57 por ciento); mientras que, de acá a doce meses se muestran optimistas (49 por ciento).

En cuanto a las perspectivas de la situación económica de las empresas, los empresarios también se muestran conservadores para el próximo mes (51 por ciento), próximos tres meses (60 por ciento) y; de acá a doce meses (54 por ciento).

Adicionalmente, un 43 por ciento de la muestra espera que la situación de las empresas mejore para el próximo mes; un 37 por ciento proyecta lo mismo para los próximos tres meses y; un 43 por ciento para los próximos doce meses siguientes.

**CUADRO Nº 16
EXPECTATIVA EMPRESARIAL
(En porcentaje)**

	Situación económica del país			Situación económica de las empresas		
	1 mes	3 meses	12 meses	1 mes	3 meses	12 meses
Industria						
Mejor	29	22	43	36	22	36
Igual	64	71	50	50	71	57
Peor	7	7	7	14	7	7
Comercio						
Mejor	55	64	55	45	55	55
Igual	36	36	45	55	45	45
Peor	9	0	0	0	0	0
Servicios						
Mejor	50	40	50	50	40	40
Igual	50	60	50	50	60	60
Peor	0	0	0	0	0	0
Total						
Mejor	43	40	49	43	37	43
Igual	51	57	48	51	60	54
Peor	6	3	3	6	3	3

Fuente: Encuestas a las principales empresas de la ciudad de Iquitos.
Elaboración: BCRP. Sucursal Iquitos. Departamento de Estudios Económicos.

**GRÁFICO Nº 6
EVOLUCIÓN DE LAS EXPECTATIVAS PARA LOS PRÓXIMOS TRES MESES
(En porcentaje)**

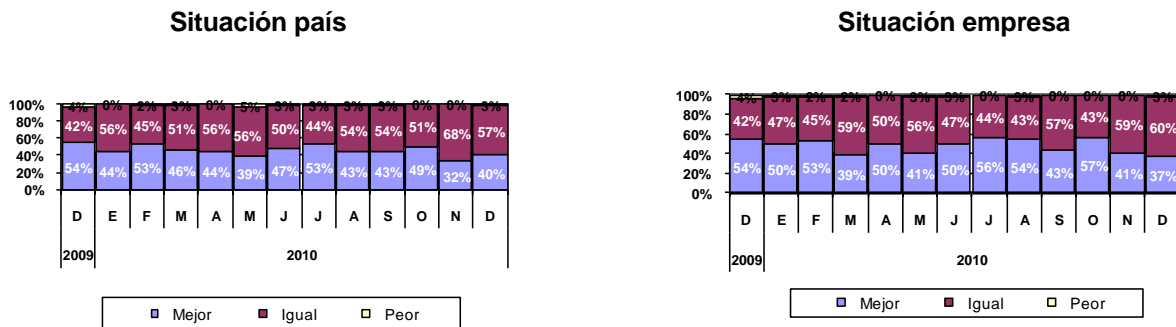

Fuente: Encuestas a las principales empresas de la ciudad de Iquitos.
Elaboración: BCRP. Sucursal Iquitos. Departamento de Estudios Económicos.

Las expectativas sobre las principales variables empresariales para diciembre 2010 apuntan hacia la estabilidad. Así, el 51,4 por ciento de los empresarios señaló las ventas; el

68,6 por ciento los inventarios; el 88,6 por ciento los precios de venta; el 80,0 por ciento los precios de los insumos y el 77,1 por ciento las órdenes de compra.

**GRÁFICO Nº 7
EXPECTATIVAS DE PRINCIPALES VARIABLES EMPRESARIALES
(En porcentaje)**

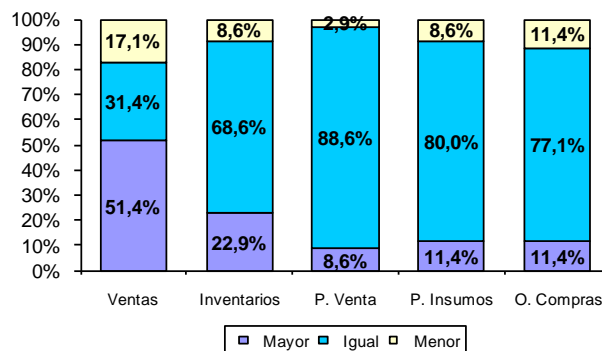

Fuente: Encuestas a las principales empresas de la ciudad de Iquitos.
Elaboración: BCRP. Sucursal Iquitos. Departamento de Estudios Económicos.

II. TIPO DE CAMBIO

2.1. Tipo de cambio informal

En diciembre, el tipo de cambio venta en el mercado informal de Iquitos registró un ligero incremento, alcanzado una cotización,

promedio mensual de S/. 2,818 por dólar, mayor a la del mes anterior, pero inferior respecto a similar mes del año anterior.

GRÁFICO Nº 8
IQUITOS: TIPO DE CAMBIO EN EL MERCADO INFORMAL
(TIPO VENTA)

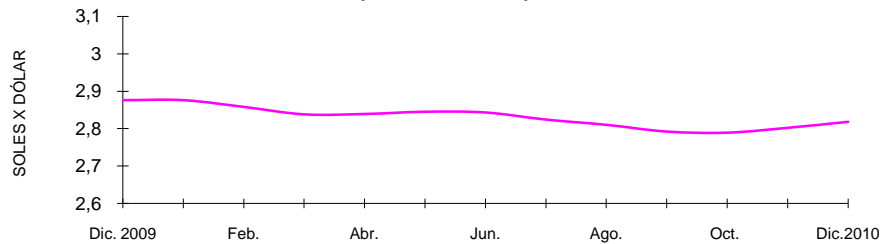

Fuente: Encuesta a cambistas de la ciudad de Iquitos
Elaboración: BCRP. Sucursal Iquitos. Departamento de Estudios Económicos.

III. SECTOR EXTERNO

3.1. Exportaciones FOB

Las exportaciones regionales (US\$ 5,2 millones) disminuyeron en 8,7 por ciento respecto a diciembre del año anterior, debido a la contracción de los volúmenes exportados de productos forestales (madera aserrada).

Las exportaciones de productos tradicionales (US\$ 806 mil) crecieron 32,1 por ciento, como resultado de los mayores volúmenes y precios de exportación de los combustibles.

Las ventas de productos no tradicionales (US\$ 3,4 millones) disminuyeron en 29,8 por ciento, por las menores ventas de productos forestales (madera aserrada y otros acabados

de madera), y de otros no tradicionales; los cuales fueron atenuados en parte por el aumento de productos agropecuarios (conserva de palmito) y peces ornamentales.

Las exportaciones de otros productos también registraron dinamismo y fueron impulsados por ventas de equipo petrolero.

En el periodo enero-diciembre de 2010, las exportaciones acumularon US\$ 38,4 millones, superiores en US\$ 5,0 millones respecto a similar lapso del año anterior, debido al incremento de las ventas de equipo petrolero y productos no tradicionales.

CUADRO Nº 17
EXPORTACIONES POR GRUPOS DE PRODUCTOS 1/
(Valor FOB en miles de US dólares)

GRUPO DE PRODUCTOS	DICIEMBRE		Var. %	ENERO – DICIEMBRE		Var. %
	2009	2010		2009	2010	
1. Productos tradicionales	610	806	32,1	7 115	6 651	-6,5
Combustibles	610	806	32,1	7 115	6 651	-6,5
2. Productos no tradicionales	4 915	3 449	-29,8	25 399	26 953	6,1
Forestales	4 104	2 568	-37,4	17 952	18 656	3,9
Pesqueros ornamentales	485	639	31,8	3 047	3 641	19,5
Agropecuarios	97	203	109,3	1 938	1 093	-43,6
Otros no tradicionales	229	39	-83,0	2 462	3 563	44,7
3. Otros productos	180	956	431,1	892	4 819	440,2
Total (1+2+3)	5 705	5 211	-8,7	33 406	38 423	15,0

1/ Información preliminar.

Fuente: SUNAT. www.sunat.gob.pe

Elaboración: BCRP. Sucursal Iquitos. Departamento de Estudios Económicos.

Respecto a la estructura de las exportaciones regionales, las no tradicionales representaron el

70,2 por ciento, las tradicionales el 17,3 por ciento, y el rubro “otros” el 12,5 por ciento

**GRÁFICO Nº 9
LORETO: ESTRUCTURA DE LAS EXPORTACIONES POR GRUPO DE PRODUCTOS**

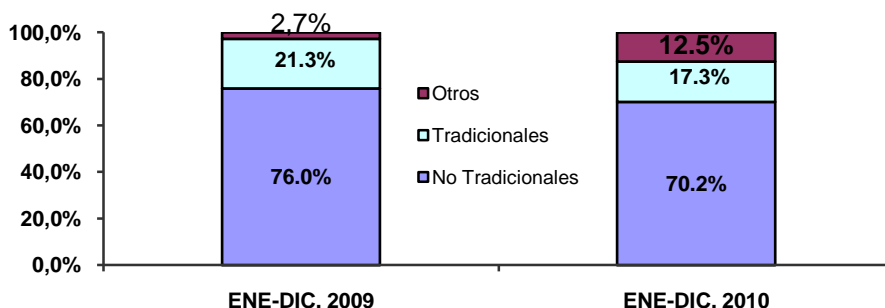

Elaboración: BCRP. Sucursal Iquitos. Departamento de Estudios Económicos

Los volúmenes exportados en diciembre de 2010 fueron: 8 099 barriles de combustibles; 6 188 m³ de productos forestales, como

madera aserrada, triplay y bastones; 678 mil unidades de peces ornamentales vivos y 68 toneladas de conservas de palmito.

**CUADRO Nº 18
EXPORTACIONES POR GRUPOS DE PRODUCTOS 1/
(Volumen exportado de principales productos)**

GRUPO DE PRODUCTOS	DICIEMBRE		Var. %	ENERO – DICIEMBRE		Var. %
	2009	2010		2009	2010	
1. Productos tradicionales						
Combustibles 2/	6 195	8 099	30,7	91 393	68 800	-24,7
2. Productos no tradicionales						
Forestales 3/	11 868	6 188	-47,9	45 977	44 644	-2,9
Pesqueros ornamentales 4/	559	678	21,3	5 413	5 820	7,5
Agropecuarios 5/	34	68	100,0	635	370	-41,7

1/ Información preliminar.

2/ barriles.

3/ m³ de productos forestales (madera aserrada, triplay, tableros, bastidores, etc.).

4/ miles de unidades.

5/ TM (palmito en conservas y camu camu, principalmente.).

Fuente: SUNAT. www.sunat.gob.pe

Los principales mercados de destino de las exportaciones regionales fueron: México, Colombia, USA y Ecuador. El primer país

adquirió el 31,7 por ciento del valor de los productos, Colombia demandó el 26,1 por ciento y USA compró el 10,8 por ciento.

**CUADRO Nº 19
PRINCIPALES PAÍSES DE DESTINO Y PRINCIPAL PRODUCTO EXPORTADO
(ENERO-DICIEMBRE 2010)**

PAÍS	% DEL TOTAL	PRINCIPAL PRODUCTO
México	31,7	Madera y triplay.
Colombia	26,1	Combustibles, cemento, alimentos y piedra chancada.
Estados Unidos	10,8	Madera, pisos, peces vistosos, bastidores y conservas palmito.
Ecuador	7,9	Equipo petrolero.
República Dominicana	5,4	Madera aserrada.
Hong Kong	4,8	Peces ornamentales vivos y tortugas.
Bolivia	2,9	Equipo petrolero.
Argentina	2,4	Conservas de palmito.
China	2,1	Tablillas, madera aserrada y peces ornamentales vivos.
Otros países	5,9	Peces ornamentales vivos, madera aserrada y otros.
Total	100,0	

Fuente: SUNAT. www.sunat.gob.pe

Elaboración: BCRP. Sucursal Iquitos. Departamento de Estudios Económicos.

3.2 Importaciones FOB

Las importaciones totalizaron US\$ 58,6 millones en diciembre 2010, mayores en US\$ 54,4 millones respecto a similar mes del año anterior, debido al incremento generalizado de las importaciones según Uso o Destino Económico (CUODE).

Las importaciones de bienes de capital aumentaron en US\$ 50,7 millones, debido a las mayores compras para la industria de gas del lote 88, proyecto segunda etapa-Cusco (maquinaria para la planta criogénica), y por la compra de materiales de construcción. Las importaciones de materias primas se incrementaron en US\$ 2,8 millones, por las

compras de combustibles, ante el ingreso de 38 936 barriles de diesel 2 de Brasil.

Las importaciones de bienes de consumo aumentaron en US\$ 818 mil, por las mayores compras de bienes no duraderos, en particular productos alimenticios, como la compra de 2 500 toneladas de azúcar y 497 toneladas de aceite de soya de Brasil.

En el periodo enero-diciembre de 2010, las importaciones registraron un incremento de US\$ 92,3 millones (168,8 por ciento), impulsadas por las mayores compras de bienes de capital y bienes de consumo

CUADRO N° 20
IMPORTACIONES SEGÚN USO O DESTINO ECONÓMICO 1/
(Valor FOB en miles de US dólares)

	DICIEMBRE		Var. %	ENERO – DICIEMBRE		Var. %
	2009	2010		2009	2010	
1. Bienes de consumo	1 118	1 936	73,2	5 939	6 698	12,8
No duradero	1 100	1 888	71,6	5 643	6 463	14,5
Duraderos	18	48	166,7	294	235	-20,1
Diversos	0	0	-	2	0	-100,0
2. Materias primas	2 306	5 155	123,5	26 742	25 631	-4,2
Combustibles y lubricantes	0	3 970	-	13 876	17 435	25,6
Para la agricultura	5	16	220,0	219	348	58,9
Para la industria	2 301	1 169	-49,2	12 647	7 848	-37,9
3. Bienes de capital	861	51 548	5 887,0	21 996	114 644	421,2
Materiales de construcción	483	7 647	1 483,2	5 949	13 714	130,5
Para la agricultura	0	0	-	22	97	340,9
Para la industria	248	43 891	17 598,0	14 513	75 674	421,4
Equipos de transporte	130	10	-92,3	1 512	25 159	1 564,0
Total (1+2+3)	4 285	58 639	1 268,5	54 677	146 973	168,8

1/ Importaciones realizadas por la aduana de Iquitos.

Fuente: SUNAT. www.sunat.gob.pe

Elaboración: BCRP. Sucursal Iquitos. Departamento de Estudios Económicos.

IV. FINANZAS PÚBLICAS

4.1. Gobierno central

Los ingresos corrientes del gobierno central totalizaron S/. 73,3 millones en diciembre 2010, superiores en S/. 55,3 millones frente a similar mes del año anterior, ante la mayor base imponible de los tributos aduaneros.

Los ingresos tributarios fueron de S/. 72,9 millones, registrando un incremento de S/. 55,2 millones, inducido por el aumento de la recaudación del impuesto general a las ventas aplicado a las importaciones e impuesto a las

importaciones, ambos asociados a su mayor base imponible; resultados atenuados en parte por la caída de la recaudación de otros ingresos tributarios (-6,8 por ciento).

En el periodo enero-diciembre de 2010, los ingresos corrientes del gobierno central acumularon un monto de S/. 337,9 millones, superior en S/. 97,3 millones (38,3 por ciento en valores reales) con relación a similar periodo del año anterior.

CUADRO Nº 21
INGRESOS CORRIENTES DEL GOBIERNO CENTRAL
(Miles de nuevos soles)

	DICIEMBRE			ENERO – DICIEMBRE		
	2009	2010	Var. % 1/	2009	2010	Var. % 1/
a. INGRESOS TRIBUTARIOS	17 698	72 929	303,6	237 585	334 137	38,5
1. Impuestos a los ingresos	9 316	9 872	3,8	121 753	151 730	23,0
- Personas naturales	2 788	2 781	-2,3	26 702	29 883	10,2
- Personas jurídicas	6 175	6 990	10,9	75 548	80 763	5,3
- Regularización	353	101	-72,0	19 503	41 084	108,9
2. Impuesto a las importaciones	937	15 855	1 557,5	7 885	22 181	176,0
3. Impuesto General a las Ventas (IGV)	4 111	41 579	890,7	60 375	114 039	85,8
- Interno	2 561	4 951	89,4	30 054	35 685	16,8
- Importaciones	1 550	36 628	2 214,8	30 321	78 354	154,1
4. Impuesto Selectivo al Consumo (ISC) 2/	624	3 044	377,8	21 132	20 747	-3,2
5. Otros ingresos tributarios	2 710	2 579	-6,8	26 440	25 440	-5,3
b. INGRESOS NO TRIBUTARIOS	292	347	16,4	2 994	3 721	22,3
INGRESOS CORRIENTES	17 990	73 276	299,0	240 579	337 858	38,3

1/ Variación en términos reales

2/ Incluye ISC aplicado a las importaciones

Fuente: SUNAT. www.sunat.gob.pe

Elaboración: BCRP. Sucursal Iquitos. Departamento de Estudios Económicos.

4.2. Gobierno regional

El gasto total del gobierno regional de Loreto alcanzó S/. 52,9 millones en diciembre 2010, inferior en S/. 55,8 millones respecto a similar mes del año 2009. Este resultado se explicó por la disminución tanto de los gastos de capital (S/. 36,2 millones) como de los gastos corrientes (S/. 19,1 millones).

La contracción de los gastos de capital se vinculó a la disminución de las inversiones no financieras; y la de los gastos corrientes se asoció principalmente al menor monto de los

rubros personal y obligaciones, bienes y servicios, y pensiones y prestaciones.

En el periodo de enero-diciembre de 2010, el gasto total fue de S/. 926,7 millones, registrando un incremento de S/. 202,0 millones (25,8 por ciento en valores reales) respecto a similar periodo del año anterior.

Asimismo, dicha ejecución acumulada representó el 86,3 por ciento del presupuesto institucional modificado del presente año.

CUADRO Nº 22
GASTOS DEL GOBIERNO REGIONAL
POR TIPO DE GASTO
(Miles de nuevos soles)

	DICIEMBRE		Var. % Real	ENERO– DICIEMBRE		Var. % Real
	2009	2010		2009	2010	
A. GASTOS CORRIENTES	54 769	35 635	-36,3	585 892	574 005	-3,5
-Personal y obligaciones	33 527	24 672	-27,9	379 349	363 342	-5,7
-Pensiones y prestac.sociales	7 073	5 121	-29,1	60 574	59 267	-3,6
-Bienes y servicios	13 002	5 705	-57,0	125 451	135 706	6,5
-Donaciones y transferencias	15	14	-8,6	1 120	888	-21,6
-Otros gastos corrientes	1 152	123	-89,5	19 398	14 802	-24,9
B. GASTOS DE CAPITAL	53 066	16 820	-69,0	137 893	338 005	140,8
-Donaciones y transferencias	518	2 471	367,3	10 999	8 872	-20,6
-Inversiones no financieras	48 497	14 269	-71,2	105 899	325 848	202,2
-Inversiones financieras	4 051	80	-98,1	20 995	3 280	-84,5
-Otros gastos de capital	0	0	-	0	5	-
C. SERVICIO DE LA DEUDA	866	426	-51,8	866	14 662	1 569,7
-Intereses	866	426	-51,8	866	14 662	1569,7
-Amortización	0	0	-	0	0	-
Total (A + B + C):	108 701	52 881	-52,3	724 651	926 672	25,8

Fuente: Gobierno Regional de Loreto.

Elaboración: BCRP. Sucursal Iquitos. Departamento de Estudios Económicos.

Los gastos fueron financiados principalmente con recursos ordinarios (S/. 36,6 millones), y en menor cuantía con fondos de canon petrolero (S/. 8,8 millones). Asimismo, en el

periodo enero-diciembre de 2010, dichos recursos, en conjunto, financiaron el 80,2 por ciento de los gastos totales, seguido por recursos de operaciones oficiales de crédito.

CUADRO Nº 23
GASTOS DEL GOBIERNO REGIONAL
POR FUENTES DE FINANCIAMIENTO
(Miles de nuevos soles)

	DICIEMBRE		Var. % Real	ENERO-DICIEMBRE		Var. % Real
	2009	2010		2009	2010	
Recursos ordinarios	47 127	36 561	-24,0	481 540	538 327	10,1
Canon y sobrecanon, regalías, renta y part.	41 269	8 847	-79,0	156 631	205,010	28,9
Recursos directamente recaudados	4 763	2 080	-57,2	23 375	19 777	-16,8
Recursos por operaciones oficiales crédito	11 817	3 569	-70,4	22 357	105 764	363,9
Donaciones y transferencias	3 725	1 824	-52,0	40 748	57 794	39,4
Total Inversiones	108 701	52 881	-52,3	724 651	926 672	25,8

Fuente: Gobierno Regional de Loreto.

Elaboración: BCRP. Sucursal Iquitos. Departamento de Estudios Económicos.

La inversión fue de S/. 14,3 millones en diciembre 2010, inferior en S/. 38,2 millones respecto a similar mes del año anterior, por la culminación de algunas obras de infraestructura de saneamiento y transporte.

En particular, la inversión disminuyó en los sectores saneamiento (S/. -9,1 millones), debido a la culminación de obras de mejoramiento y ampliación de sistemas de alcantarillado; y en transporte (S/. -3,9 millones) por la culminación de obras de mejoramiento de calles urbanas, pero se

continúa otras obras, como la construcción de la trocha carrozable San Rafael-Nuevo Arica y la construcción del puente vehicular Santa Lucía y Anexos-distrito de Yurimaguas.

En el periodo enero-diciembre de 2010, la inversión acumuló S/. 329,2 millones, superior en S/. 202,3 millones frente al año anterior. Este resultado reflejó el dinamismo de la inversión en los sectores saneamiento con un monto de S/. 203,7 millones, transporte con un gasto de S/. 56,0 millones y educación con un nivel de S/. 31,0 millones.

CUADRO Nº 24
INVERSIÓN DEL GOBIERNO REGIONAL POR FUNCIONES
(Miles de nuevos soles)

FUNCIONES	DICIEMBRE		Var. %	ENERO-DICIEMBRE		Var. %
	2009	2010		2009	2010	
Agropecuaria	4 088	1 239	-69,7	18 110	5 318	-70,6
Comercio	0	0	-	13	11	-15,4
Cultura y deporte	2 216	343	-84,5	4 032	6 148	52,5
Educación	11 644	387	-96,7	21 798	30 980	42,1
Energía	1 705	504	-70,4	5 692	6 458	13,5
Industria	202	224	10,9	1 043	893	-14,4
Justicia	0	0	-	0	0	-
Medio ambiente	0	4	-	20	7	-65,0
Minería	0	0	-	44	10	-77,3
Orden público y seguridad	64	12	-81,3	122	46	-62,3
Pesca	305	1 339	339,0	3 876	2 239	-42,2
Planeamiento, gestión y reserva de contingencia	2 153	613	-71,5	12 484	6 358	-49,1
Protección social	337	15	-95,5	723	427	-40,9
Salud	3 890	511	-86,9	12 500	10 164	-18,7
Saneamiento	15 694	6 605	-57,9	32 984	203 756	517,7
Trabajo	5	0	-100,0	11	8	-27,3
Transporte	6 444	2 553	-60,4	7 266	55 975	670,4
Turismo	41	0	-100,0	101	85	-15,8
Vivienda y desarrollo urbano	3 760	0	-100,0	6 075	313	-94,8
TOTAL	52 548	14 349	-72,7	126 894	329 196	159,4

Fuente: Gobierno Regional de Loreto.

Elaboración: BCRP. Sucursal Iquitos. Departamento de Estudios Económicos.

V. MONEDA Y CRÉDITO

5.1. Depósitos del sistema financiero

Los depósitos del sistema financiero de Loreto totalizaron S/. 546,2 millones al finalizar diciembre 2010, cifra mayor en S/. 71,3 millones a la registrada en similar mes del año anterior, lo que en valores reales representó un incremento de 12,7 por ciento.

La liquidez en soles registró un aumento real anual de 21,5 por ciento, debido, principalmente, al dinamismo de los depósitos a plazo, de ahorro y a la vista. En cambio, la liquidez en dólares registró una caída real anual de 3,4 por ciento, ante los menores depósitos a plazo y de ahorro.

Las captaciones de las empresas bancarias

se incrementaron en 8,4 por ciento, en valores reales; asimismo, las captaciones de las instituciones de microfinanzas lo hicieron en 26,3 por ciento.

Al 31 de diciembre de 2010, las empresas bancarias alcanzaron una participación relativa del 73,1 por ciento en la liquidez total y; las instituciones de microfinanzas representaron el 26,9 por ciento restante; con ello, las empresas bancarias redujeron su participación en 2,9 puntos porcentuales.

La dolarización de la liquidez se ubicó en 30,5 por ciento, menor en 5,1 puntos porcentuales respecto a diciembre 2009.

CUADRO Nº 25
DEPÓSITOS DEL SISTEMA FINANCIERO
(Saldo en miles de nuevos soles)

	DICIEMBRE		Var. % Real
	2009	2010	
Empresas Bancarias	360 788	399 074	8,4
Instituciones de Microfinanzas	114 112	147 114	26,3
- Cajas Municipales	112 845	145 855	26,6
- Cajas Rurales	-	198	-
- Financieras	1 267	1 061	-18,0
Moneda Nacional	305 954	379 573	21,5
Moneda Extranjera	168 946	166 615	-3,4
Vista	139 416	151 301	6,3
Ahorro	145 938	176 882	18,7
A plazo	189 546	218 005	12,7
Total	474 900	546 188	12,7

Fuente: Superintendencia de Banca y Seguros (SBS).

Elaboración: BCRP. Sucursal Iquitos. Departamento de Estudios Económicos.

GRÁFICO Nº 10
DEPÓSITOS DEL SISTEMA FINANCIERO POR TIPO DE MONEDA
(Variaciones porcentuales reales anuales)

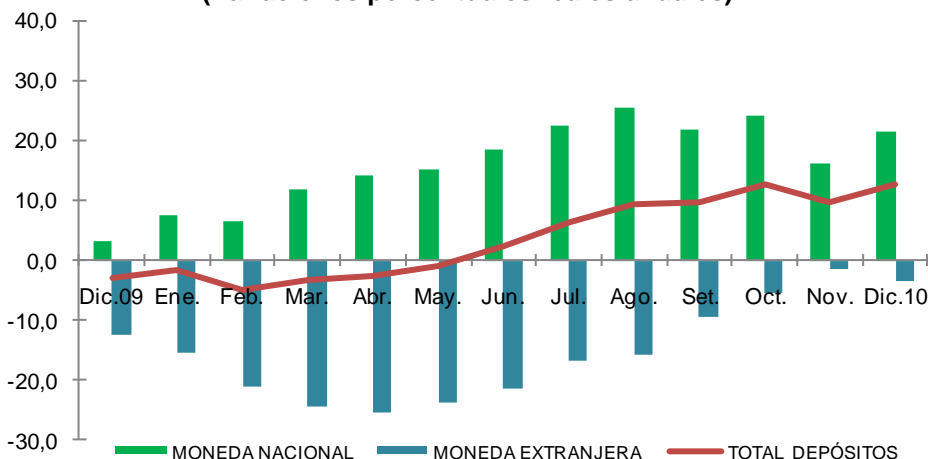

Fuente: Superintendencia de Banca y Seguros (SBS).

Elaboración: BCRP. Sucursal Iquitos. Departamento de Estudios Económicos.

La mayor participación en los depósitos la tienen las siguientes instituciones: Banco Continental (28,9 por ciento), CMAC de Maynas (24,9 por ciento), Banco de Crédito

(21,5 por ciento), Banco Interbank (11,9 por ciento) y Banco Scotiabank (9,6 por ciento); las cuales, en su conjunto, captan el 96,8 por ciento del total de depósitos.

**CUADRO Nº 26
PARTICIPACIÓN EN LOS DEPÓSITOS**

	DICIEMBRE 2010		
	Miles de S/.	Mes	Acumulada
Banco Continental	158 020	28,9	28,9
C.M.A.C. Maynas	135 979	24,9	53,8
Banco de Crédito	117 197	21,5	75,3
Banco Interbank	65 149	11,9	87,2
Banco Scotiabank	52 444	9,6	96,8
C.M.A.C. Piura	5 534	1,1	97,9
Banco MiBanco	5 405	1,0	98,9
C.M.A.C. Paita	4 342	0,8	99,7
Financiera CrediScotia	1 061	0,2	99,9
Banco Azteca	694	0,1	100,0
C.R.A.C. Nuestra Gente	198	0,0	100,0
Banco Financiero	165	0,0	100,0
Total	546 188	100,0	

Fuente: Superintendencia de Banca y Seguros (SBS)

Elaboración: BCRP. Sucursal Iquitos. Departamento de Estudios Económicos.

5.2. Crédito del sistema financiero

El crédito del sistema financiero de Loreto alcanzó los S/. 954,3 millones a fines de diciembre de 2010, saldo mayor en S/. 182,5 millones al registrado en similar mes del año anterior, importe que representó un crecimiento real de 21,1 por ciento. El crédito en soles creció a una tasa de 26,4 por ciento, y de dólares en 2,7 por ciento.

La participación relativa del crédito en moneda nacional creció de 77,7 por ciento en diciembre de 2009 a 81,1 por ciento en el presente mes; es decir, se incrementó en 3,4 puntos porcentuales; mientras que, en

moneda extranjera disminuyó de 22,3 a 18,9 por ciento, entre los meses referidos; lo cual indica la preferencia de las familias y las empresas por el endeudamiento en moneda nacional.

El crédito otorgado por las empresas bancarias registró un incremento real anual de 17,6 por ciento, ante los mayores saldos de casi todos los bancos. Asimismo, las colocaciones de las instituciones de microfinanzas crecieron 33,2 por ciento, impulsadas por el dinamismo de las cajas municipales, en particular, la de Maynas.

**CUADRO Nº 27
CRÉDITO DEL SISTEMA FINANCIERO
(Saldo en miles de nuevos soles)**

	DICIEMBRE		
	2009	2010	Var. % real
Empresas bancarias	597 828	717 730	17,6
Instituciones de microfinanzas	174 055	236 617	33,2
- Cajas municipales	133 189	182 141	34,0
- Cajas rurales	-	4 510	-
- Financieras	40 866	49 966	19,8
- EDPYME's	-	-	-
Moneda nacional	600 050	774 268	26,4
Moneda extranjera	171 833	180 079	2,7
Total	771 883	954 347	21,1

Fuente: Superintendencia de Banca y Seguros. (www.sbs.gob.pe)

Elaboración: BCRP. Sucursal Iquitos. Departamento de Estudios Económicos.

GRÁFICO Nº 11
CRÉDITOS DEL SISTEMA FINANCIERO POR TIPO DE MONEDA
(Variaciones porcentuales reales anuales)

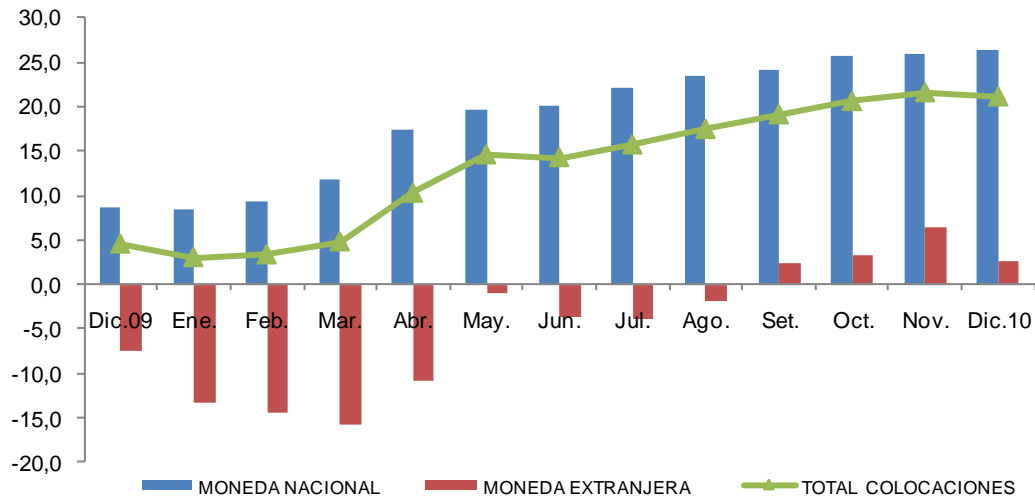

Fuente: Superintendencia de Banca y Seguros (SBS).

Elaboración: BCRP. Sucursal Iquitos. Departamento de Estudios Económicos.

La mayor participación relativa, en el total de los créditos otorgados, la tienen los bancos Continental (31,1 por ciento), Crédito (17,9 por ciento) e Interbank (13,0 por ciento), los cuales en conjunto intermediaron el 62,0 por

ciento del total. Por su parte, las instituciones de microfinanzas intermediaron el 24,8 por ciento del total de colocaciones, destacando la CMAC Maynas, con el 14,2 por ciento y Financiera CrediScotia con el 3,6 por ciento.

CUADRO Nº 28
PARTICIPACIÓN EN LOS CRÉDITOS

	DICIEMBRE 2010		
	Miles de S/.	Mes	Acumulado
Banco Continental	297 214	31,1	31,1
Banco de Crédito	171 069	17,9	49,0
C.M.A.C. Maynas	135 748	14,2	63,2
Banco Interbank	124 249	13,0	76,2
Banco Scotiabank	80 660	8,5	84,7
Banco Mibanco	38 409	4,0	88,7
Financiera CrediScotia	34 650	3,6	92,3
C.M.A.C. Piura	23 308	2,4	94,7
C.M.A.C. Paita	23 085	2,4	97,1
Financiera Efectiva	8 311	0,9	98,0
Financiera TFC	7 005	0,7	98,7
C.R.A.C. Nuestra Gente	4 510	0,6	99,3
Banco Azteca	4 240	0,5	99,8
Banco Financiero	1 889	0,2	100,0
Total	954 347	100,0	

Fuente: Superintendencia de Banca y Seguros (SBS).

Elaboración: BCRP. Sucursal Iquitos. Departamento de Estudios Económicos.

Según la última clasificación de la SBS, por tipo de crédito, incluyendo los créditos otorgados por el Banco de la Nación y Agrobanco, así como los créditos indirectos, los créditos de consumo no revolventes representan el 31,1 por ciento del total; seguidos de los créditos otorgados a las

medianas empresas, con una participación de 19,7 por ciento; asimismo, es importante la participación de los créditos a pequeñas empresas con el 17,5 por ciento; y los de consumo revolventes, con una participación del 10,0 por ciento, entre los principales.

CUADRO Nº 29
COLOCACIONES POR TIPO DE CRÉDITO 1/
(Saldo en miles de nuevos soles)

	NOV. 2010	DIC. 2010	Var. % Real
Consumo no revolventes	380 981	392 281	0,9
Consumo revolventes	124 810	125 983	-1,1
Corporativos	8 749	11 279	26,3
Grandes empresas	96 356	98 853	0,5
Hipotecario	77 016	75 967	-3,4
Medianas empresas	250 418	248 834	-2,7
Microempresas	88 237	87 392	-3,0
Pequeñas empresas	215 955	220 844	0,2
Total	1 242 521	1 261 432	-0,5

1/ cifras preliminares, incluyen las colocaciones del Banco de la Nación y Agrobanco, así como los créditos indirectos.

Fuente: Superintendencia de Banca y Seguros (SBS).

Elaboración: BCRP. Sucursal Iquitos. Departamento de Estudios Económicos.

Por tipo de crédito y entidad, la participación más importante de las empresas bancarias en el otorgamiento de créditos se da en la de medianas empresas (91,6 por ciento del total);

por su lado, la participación más importante de las cajas municipales se da en el otorgamiento de créditos microempresas (39,0 por ciento del total).

CUADRO Nº 30
COLOCACIONES POR TIPO DE CRÉDITO Y ENTIDAD 1/
(Saldo en miles de nuevos soles)

		2010		Var. %
		Noviembre	Diciembre	Real
Consumo no revolventes	Empresas bancarias	191 244	196 875	0,9
	Cajas municipales	64 200	64 770	-1,2
	Cajas rurales	217	271	22,2
	Financieras	20 499	22 008	5,2
	Nación	104 821	108 358	1,3
Consumo revolventes	Empresas bancarias	113 452	113 925	-1,6
	Financieras	11 359	12 057	4,0
Corporativos	Empresas bancarias	8 749	11 279	26,3
Grandes empresas	Empresas bancarias	96 356	98 853	0,5
	Empresas bancarias	72 107	70 953	-3,6
Hipotecario	Cajas municipales	4 615	4 722	0,2
	Nación	293	293	-2,2
	Agrobanco	252	250	-2,9
Medianas empresas	Empresas bancarias	232 662	227 911	-4,0
	Cajas municipales	17 371	20 548	15,9
	Cajas rurales	35	31	-12,2
	Financieras	98	94	-6,5
Microempresas	Agrobanco	5 352	6 282	15,0
	Empresas bancarias	36 416	36 364	-2,2
	Cajas municipales	36 560	34 049	-8,8
	Cajas rurales	2 035	2 141	3,1
	Financieras	7 873	8 556	6,5
Pequeñas empresas	Agrobanco	1 955	2 158	8,1
	Empresas bancarias	162 307	164 979	-0,4
	Cajas municipales	46 009	47 631	1,4
	Cajas rurales	1 768	2 068	14,6
	Financieras	3 916	4 008	0,3

1/ cifras preliminares, incluyen las colocaciones del Banco de la Nación y Agrobanco, así como los créditos indirectos.

Fuente: Superintendencia de Banca y Seguros (SBS).

Elaboración: BCRP. Sucursal Iquitos. Departamento de Estudios Económicos.

La cartera atrasada representó el 2,3 por ciento de las colocaciones brutas, menor en 0,6 puntos porcentuales respecto a diciembre del año anterior. Por su lado, la morosidad en

moneda nacional se redujo en 0,5 puntos porcentuales; asimismo, en moneda extranjera disminuyó de 2,6 a 1,4 por ciento, en los últimos doce meses.

**CUADRO Nº 31
MOROSIDAD DEL SISTEMA FINANCIERO
(En porcentaje de las colocaciones brutas)**

	DICIEMBRE		Var. Pts. %
	2009	2010	
Empresas bancarias	2,0	1,3	-0,7
Instituciones de microfinanzas	6,1	5,3	-0,8
- Cajas municipales	6,8	5,9	-0,9
- Cajas rurales	-	0,4	-
- EDPYME's	3,8	-	-
- Financieras	3,7	3,8	0,1
Moneda nacional	3,0	2,5	-0,5
Moneda extranjera	2,6	1,4	-1,2
Total	2,9	2,3	-0,6

Fuente: Instituciones del sistema financiero de Loreto.

Elaboración: BCRP. Sucursal Iquitos. Departamento de Estudios Económicos.

INFORMACIÓN ESTADÍSTICA

Síntesis Económica de Loreto Diciembre 2010

Anexo Nº 01

**LORETO: PRODUCCIÓN AGROPECUARIA 1/
(T.M.)**

	2009		2010													
	Dic.	Ene.-Dic.	Ene.	Feb.	Mar.	Abr.	May.	Jun.	Jul.	Ago.	Set.	Oct.	Nov.	Dic.		Ene.-Dic.
Total agrícola	136 310	1 326 654	115 449	115 096	100 880	89 463	87 437	82 301	85 143	104 277	126 653	137 312	135 557	135 462	1 315 030	Total agrícola
Arroz cáscara	13 557	99 012	7 843	4 032	2 619	2 866	1 620	1 296	1 382	7 535	17 165	18 259	10 273	11 028	85 918	Arroz cáscara
Frijol grano seco	33	3 577	0	0	0	0	0	0	51	591	1 563	699	261	15	3 180	Frijol grano seco
Frijol caupí	119	5 262	0	0	0	0	0	0	0	127	1 793	1 514	853	26	4 313	Frijol caupí
Plátano	31 193	344 457	29 079	29 979	28 025	26 359	27 102	25 784	25 667	30 112	29 873	30 370	31 609	31 894	345 853	Plátano
Yuca	35 731	387 073	31 173	35 311	29 906	28 854	28 909	28 558	31 253	34 580	34 943	36 859	40 050	36 652	397 048	Yuca
Maíz choclo	4 627	21 053	2 939	1 888	991	968	1 117	564	304	1 010	1 361	1 854	4 711	3 604	21 311	Maíz choclo
Limón	732	9 120	1 003	892	965	937	910	762	703	751	670	589	621	724	9 527	Limón
Naranja	175	2 026	188	188	189	165	190	205	197	203	182	169	227	264	2 367	Naranja
Papaya	954	10 256	920	1 103	1 197	1 092	948	899	1 050	1 171	987	841	915	1 051	12 174	Papaya
Tomate	256	2 466	122	85	74	99	96	94	99	116	420	596	420	213	2 434	Tomate
Piña	4 396	19 729	1 953	879	475	426	301	260	229	466	2 078	2 750	3 400	3 474	16 691	Piña
Cacao	16	71	11	13	1	0	0	0	0	8	10	19	27	39	128	Cacao
Caña de azúcar	13 287	165 084	15 461	16 463	14 239	10 997	12 635	12 596	13 463	13 630	12 848	12 654	13 076	14 220	162 282	Caña de azúcar
Maíz amarillo duro	11 824	61 623	7 418	4 564	2 317	1 304	1 240	1 010	481	2 946	6 806	10 739	12 319	14 288	65 432	Maíz amarillo duro
Palma aceitera	319	2 519	321	313	261	277	337	340	348	366	383	446	467	494	4 353	Palma aceitera
Camu camu	1 392	10 088	1 282	1 650	1 992	802	0	0	0	0	378	647	1 092	1 455	9 298	Camu camu
Otros agrícolas																Otros agrícolas
Cocona	192	2 196	211	231	204	156	151	186	215	206	149	123	148	223	2 203	Cocona
Pepino	340	2 756	118	106	124	133	117	101	102	129	389	747	534	285	2 885	Pepino
Pijuayo Palmito	84	811	35	48	46	47	74	119	102	95	94	101	109	124	994	Pijuayo Palmito
Sacha inchi	121	1 888	115	91	80	75	59	63	69	61	44	36	37	47	777	Sacha inchi
Sandía	412	13 701	0	0	0	0	0	0	0	118	4 175	5 754	2 319	237	12 603	Sandía
Toronja	265	2 506	191	180	191	166	165	204	209	196	134	102	137	217	2 092	Toronja
Zapallo	367	2 754	106	30	29	46	45	30	45	89	440	1 061	500	171	2 592	Zapallo
Resto agrícola	15 918	156 626	14 960	17 050	16 955	13 694	11 421	9 230	9 174	9 771	9 768	10 383	11 452	14 717	148 575	Resto agrícola
TOTAL PECUARIO	2 282	25 214	2 413	2 275	2 446	2 504	2 349	2 441	2 474	2 462	2 791	2 863	2 765	2 869	30 652	TOTAL PECUARIO
Carne de ave	1 439	15 792	1 435	1 415	1 477	1 616	1 440	1 469	1 525	1 503	1 831	1 810	1 694	1 757	18 972	Carne de ave
Carne de porcino	187	2 064	216	172	194	174	187	232	215	184	190	219	215	203	2 401	Carne de porcino
Carne de vacuno	129	1 397	134	130	138	133	107	120	118	132	135	170	160	168	1 645	Carne de vacuno
Carne de ovino	3	39	5	4	5	4	4	5	3	5	4	5	5	4	53	Carne de ovino
Carne de búfalo	10	135	13	13	24	22	26	13	15	16	15	23	25	25	230	Carne de búfalo
Leche	213	2 405	225	184	190	203	215	211	226	241	235	226	236	249	2 641	Leche
Huevos	187	2 128	259	248	297	240	264	266	254	266	263	268	293	326	3 244	Huevos
Resto pecuario	115	1 255	126	109	121	112	106	125	118	115	118	142	137	136	1 466	Resto pecuario

1/ cifras preliminares.

Fuente: Dirección Regional Agraria de Loreto.

Elaboración: BCRP. Sucursal Iquitos. Departamento de Estudios Económicos.

Anexo Nº 02

LORETO: SIEMBRAS AGRÍCOLAS POR CAMPAÑA 1/
(Has)

	CAMPAÑA 2009-2010									CAMPAÑA 2010-2011					
	Dic.	Ene.	Feb.	Mar.	Abr.	May.	Jun.	Jul.	Total	Ago.	Set.	Oct.	Nov.	Dic.	
Total siembras	5 535	5 129	5 232	3 741	3 072	9 285	19 121	22 178	133 111	19 125	19 253	12 290	7 996	6 296	Total siembras
Arroz cáscara	777	953	524	670	296	2 927	6 146	6 772	32 749	3 971	4 866	2 974	1 580	800	Arroz cáscara
Plátano	650	449	411	286	266	439	582	799	7 116	1 018	876	747	436	640	Plátano
Yuca	2 253	2 311	2 858	1 860	1 743	2 696	3 602	4 531	38 490	4 422	4 647	3 989	3 073	2 350	Yuca
Maíz choclo	211	206	206	146	59	237	326	416	4 976	1 100	820	591	417	249	Maíz choclo
Piña	24	20	18	0	8	11	20	0	139	11	6	0	29	41	Piña
Caña de azúcar	18	41	236	28	36	21	58	92	707	71	59	39	37	67	Caña de azúcar
Maíz amarillo duro	950	615	603	446	187	1 465	3 573	5 135	30 283	6 004	7 014	3 642	2 085	1 159	Maíz amarillo duro
Palma aceitera	100	54	7	6	10	58	91	184	1 388	50	190	0	0	100	Palma aceitera
Sacha inchi	8	22	0	0	0	26	0	0	146	0	0	0	0	0	Sacha inchi
Aguaje	9	3	4	4	0	2	5	6	64	10	4	0	2	21	Aguaje
Camu camu	194	36	54	0	0	95	0	44	962	9	0	0	18	44	Camu camu
Humarí	0	0	0	7	0	0	5	0	12	0	0	0	0	34	Humarí
Pijuayo fruto	0	0	0	0	0	0	1	0	1	0	7	0	0	8	Pijuayo fruto
Pijuayo palmito	0	0	0	0	0	0	0	0	8	0	0	0	0	100	Pijuayo palmito
Otros agrícolas															Otros agrícolas
Cacao	3	0	1	1	0	0	4	8	66	5	0	0	0	16	Cacao
Café	0	0	1	0	0	0	0	0	1	0	0	0	0	5	Café
Cocona	6	17	16	4	1	13	22	48	177	51	17	3	19	15	Cocona
Mango	0	0	0	0	0	0	0	0	2	0	0	0	7	7	Mango
Pepino	24	25	22	20	19	26	79	152	565	107	56	31	19	32	Pepino
Toronja	0	2	2	0	0	0	4	9	17	2	1	1	0	18	Toronja
Tomate	16	22	20	19	22	27	96	146	570	94	50	29	17	21	Tomate
Zapallo	4	7	5	5	5	13	52	142	381	77	23	10	7	5	Zapallo
Resto agrícola	288	346	244	239	420	1 229	4 455	3 694	14 291	2 123	617	234	250	564	Resto agrícola

1/ cifras preliminares.

Fuente: Dirección Regional Agraria de Loreto.

Elaboración: BCRP. Sucursal Iquitos. Departamento de Estudios Económicos.

Anexo Nº 03

LORETO: COSECHAS AGRÍCOLAS 1/

(Has)

	2009		2010													
	Dic.	Ene.-Dic.	Ene.	Feb.	Mar.	Abr.	May.	Jun.	Jul.	Ago.	Set.	Oct.	Nov.	Dic.	Ene.-Dic.	
Total cosechas	82 737	187 378	10 551	7 608	5 299	4 804	4 212	3 886	3 853	8 636	17 269	19 296	16 295	84 582	186 291	Total cosechas
Arroz cáscara	5 300	35 197	3 065	1 407	916	1 063	495	466	363	2 817	6 045	6 675	3 833	4 026	31 171	Arroz cáscara
Plátano	33 502	33 502	0	0	0	0	0	0	0	0	0	0	0	32 839	32 839	Plátano
Yuca	3 456	37 492	3 017	3 407	2 886	2 732	2 716	2 640	2 983	3 203	3 163	3 253	3 419	5 081	38 500	Yuca
Maíz choclo	1 072	4 806	676	429	227	217	254	126	69	227	306	420	1 095	828	4 874	Maíz choclo
Piña	1 920	1 920	0	0	0	0	0	0	0	0	0	0	0	1 720	1 720	Piña
Caña de azúcar	4 819	4 819	0	0	0	0	0	0	0	0	0	0	0	4 630	4 630	Caña de azúcar
Maíz amarillo duro	5 746	29 900	3 624	2 233	1 129	635	602	490	233	1 423	3 271	5 198	5 956	6 980	31 774	Maíz amarillo duro
Palma aceitera	311	311	0	0	0	0	0	0	0	0	0	0	0	696	696	Palma aceitera
Sacha inchi	1 088	1 088	0	0	0	0	0	0	0	0	0	0	0	1 058	1 058	Sacha inchi
Aguaje	1 662	1 662	0	0	0	0	0	0	0	0	0	0	0	1 898	1 898	Aguaje
Camu camu	1 697	1 697	0	0	0	0	0	0	0	0	0	0	0	1 943	1 943	Camu camu
Humarí	758	758	0	0	0	0	0	0	0	0	0	0	0	798	798	Humarí
Pijuayo fruto	1 545	1 545	0	0	0	0	0	0	0	0	0	0	0	1 619	1 619	Pijuayo fruto
Pijuayo palmito	526	526	0	0	0	0	0	0	0	0	0	0	0	1 124	1 124	Pijuayo palmito
Otros agrícolas																Otros agrícolas
Cacao	84	84	0	0	0	0	0	0	0	0	0	0	0	178	178	Cacao
Café	40	40	0	0	0	0	0	0	0	0	0	0	0	123	123	Café
Cocona	588	588	0	0	0	0	0	0	0	0	0	0	0	715	715	Cocona
Mango	174	174	0	0	0	0	0	0	0	0	0	0	0	211	211	Mango
Pepino	66	530	22	20	23	25	22	20	20	26	76	149	106	56	565	Pepino
Toronja	438	438	0	0	0	0	0	0	0	0	0	0	0	500	500	Toronja
Tomate	55	509	26	18	16	21	20	21	22	26	96	141	94	50	551	Tomate
Zapallo	46	357	14	4	4	6	6	4	6	12	58	136	71	26	347	Zapallo
Resto agrícola	17 844	29 435	107	90	98	105	97	119	157	902	4 254	3 324	1 721	17 483	28 457	Resto agrícola

1/ cifras preliminares.

Fuente: Dirección Regional Agraria de Loreto.

Elaboración: BCRP. Sucursal Iquitos. Departamento de Estudios Económicos.

Anexo Nº 04

LORETO: PRODUCCIÓN PESQUERA

(T.M.)

	2009		2010												Ene.-Dic.	
	Dic.	Ene.-Dic.	Ene.	Feb.	Mar.	Abr.	May.	Jun.	Jul.	Ago.	Set.	Oct.	Nov.	Dic.		
Desembarque total 1/	2 264	19 809	3 384	973	1 715	1 471	1 587	1 779	1 604	1 630	1 971	1 705	1 870	1 642	21 331	Desembarque total 1/
Fresco	2 109	18 095	3 274	893	1 640	1 388	1 499	1 623	1 463	1 463	1 771	1 562	1 748	1 558	19 882	Fresco
Salpreso	78	711	58	25	32	29	39	69	60	68	60	54	56	36	586	Salpreso
Seco-salado	77	1 003	52	55	43	54	49	87	81	99	140	89	66	48	863	Seco-salado
Desembarque total 2/	2 264	19 809	3 384	973	1 715	1 471	1 587	1 779	1 604	1 630	1 971	1 705	1 870	1 642	21 331	Desembarque total 2/
Boquichico	348	6 057	272	92	229	229	208	379	386	541	829	526	391	195	4 277	Boquichico
Carachama	37	228	35	19	18	10	19	13	21	16	21	16	10	11	209	Carachama
Corvina	15	212	30	5	29	20	22	19	18	15	14	8	16	8	204	Corvina
Chambira	0	17	20	8	19	15	22	19	16	13	7	12	69	25	245	Chambira
Fasaco	48	310	68	56	53	54	50	55	46	31	25	25	33	20	516	Fasaco
Gamitana	12	100	7	5	10	16	10	14	5	5	3	5	8	3	91	Gamitana
Lisa	30	531	39	7	39	28	40	46	50	82	74	20	40	15	480	Lisa
Llambina	501	1 854	963	213	401	339	367	352	273	125	194	286	331	419	4 263	Llambina
Maparate	151	571	329	75	161	125	141	110	66	60	44	71	111	77	1 370	Maparate
Palometa	60	2 506	57	37	22	17	45	73	116	201	248	93	140	92	1 141	Palometa
Paco	9	236	10	7	10	11	12	13	12	14	8	8	9	2	116	Paco
Paiche	0	70	0	1	2	2	8	6	5	7	8	0	0	0	39	Paiche
Ractacara	425	1 450	886	98	183	138	116	122	77	36	60	154	212	332	2 414	Ractacara
Sabalo	30	622	11	17	9	9	12	19	23	23	15	14	7	6	165	Sabalo
Sardina	93	877	106	90	72	61	77	112	109	132	183	207	125	149	1 423	Sardina
Tucunaré	13	110	8	7	10	8	8	8	8	9	9	7	4	6	92	Tucunaré
Yaraqui	78	687	24	3	27	16	8	10	12	11	7	9	4	14	145	Yaraqui
Yulilla	38	281	149	42	80	66	68	48	25	14	12	31	19	66	620	Yulilla
Doncella	20	373	26	18	20	25	30	40	39	43	41	20	21	22	345	Doncella
Dorado	9	97	5	2	4	3	3	4	4	3	15	3	4	4	54	Dorado
Zúngaro	46	592	43	21	48	43	56	59	62	44	35	36	30	21	498	Zúngaro
Otras	301	2 028	296	150	269	236	265	258	231	205	119	154	286	155	2 624	Otras
Peces ornamentales 3/	647	5 833	504	659	815	786	693	600	480	477	437	491	443	809	7 194	Peces ornamentales 3/
Mercado interno	0	172	0	2	8	0	5	2	35	25	7	15	0	11	110	Mercado interno
Mercado externo	647	5 647	504	657	807	786	688	598	444	452	430	476	443	798	7 083	Mercado externo
Stock reman. y/o mort.	0	14	0	0	0	0	0	0	1	0	0	0	0	0	1	Stock reman. y/o mort.

1/ Por estado de conservación.

2/ Por tipo de especie.

3/ Miles de unidades.

Fuente: Dirección Regional de la Producción de Loreto.

Elaboración: BCRP. Sucursal Iquitos. Departamento de Estudios Económicos.

Anexo Nº 05

LORETO: PRODUCCIÓN DE MADERA ROLLIZA 1/
(Metros cúbicos)

	2009		2010												Ene.-Dic.		
	Dic.	Ene.-Dic.	Ene.	Feb.	Mar.	Abr.	May.	Jun.	Jul.	Ago.	Set.	Oct.	Nov.	Dic.			
Especies de madera																	Especies de madera
Ana caspi	274	1 124	172	23	9	0	169	5	117	163	38	52	41	102	891	Ana caspi	
Andiroba	255	3 917	233	798	241	224	611	310	884	200	200	0	0	54	3 755	Andiroba	
Azúcar huayo	49	2 151	75	68	155	184	40	104	465	703	132	280	89	91	2 386	Azúcar huayo	
Caoba	0	38	0	0	0	0	0	0	0	0	0	0	0	0	0	Caoba	
Capinuri	4 442	22 814	5 039	6 107	9 862	3 719	8 085	6 167	3 490	3 440	5 403	4 426	5 283	4 971	65 992	Capinuri	
Capirona	8 340	79 174	6 816	8 121	4 335	5 829	4 054	4 040	7 624	3 996	10 711	6 959	5 885	6 126	74 496	Capirona	
Catahua	1 132	10 251	1 702	1 627	3 378	791	904	520	404	626	1 770	400	1 187	1 494	14 803	Catahua	
Cedro	2 488	21 793	1 776	2 338	2 773	4 478	3 829	3 231	5 051	1 299	375	192	315	579	26 236	Cedro	
Chingonga	0	0	0	0	0	0	0	0	0	0	0	0	0	0	0	Chingonga	
Copaiba	1 958	14 108	2 048	2 582	4 551	456	1 378	747	414	1 169	3 420	2 537	1 380	1 196	21 878	Copaiba	
Cumala	10 941	116 963	6 039	13 080	14 849	17 328	17 223	19 247	20 199	4 411	3 054	1 551	3 277	6 335	126 593	Cumala	
Estoraque	639	6 519	35	554	1 168	905	739	1 018	1 214	233	378	611	455	362	7 672	Estoraque	
Huayruro	740	4 326	118	66	180	222	461	585	925	725	725	195	224	265	4 691	Huayruro	
Lagarto caspi	180	1 549	0	15	544	0	229	143	139	0	565	117	234	255	2 241	Lagarto caspi	
Loro micuna	0	337	250	0	0	0	0	0	0	0	0	0	0	0	250	Loro micuna	
Lupuna	4 959	79 246	4 710	5 612	5 413	6 909	6 517	8 666	8 282	4 154	6 284	5 081	3 208	6 415	71 251	Lupuna	
Mari mari	0	366	0	0	75	20	132	0	129	94	32	16	127	0	625	Mari mari	
Marupa	1 002	8 763	630	1 014	984	1 751	1 471	1 841	1 744	275	319	223	224	790	11 266	Marupa	
Moena	776	7 347	356	393	597	848	838	672	1 225	1 130	203	61	201	312	6 836	Moena	
Pali sangre	71	1 182	0	35	56	25	0	97	155	3	5	82	8	0	466	Pali sangre	
Papelillo	164	1 028	57	22	107	91	79	122	19	246	408	103	14	83	1 351	Papelillo	
Pashaco	9 531	10 473	170	89	328	636	358	550	967	51	214	126	124	300	3 913	Pashaco	
Quinilla	1 067	5 543	391	567	1 261	387	143	351	558	125	653	742	488	1 021	6 687	Quinilla	
Tornillo	4 692	38 812	2 488	2 202	4 073	5 212	6 904	4 807	6 563	2 144	1 850	2 045	4 259	2 930	45 477	Tornillo	
Violeta	0	83	0	0	0	0	84	0	0	0	0	0	0	0	84	Violeta	
Otros	11 051	95 394	5 567	8 810	10 110	8 965	5 515	10 348	12 310	6 057	13 185	7 168	7 373	4 087	99 495	Otros	
TOTAL	64 751	533 301	38 672	54 123	65 049	58 980	59 763	63 571	72 878	31 244	49 924	32 967	34 396	37 768	599 335	TOTAL	

1/ cifras preliminares.

Fuente: Oficina De Información Forestal y de Fauna Silvestre - PRMRFFS - GOREL.

Elaboración: BCRP. Sucursal Iquitos. Departamento de Estudios Económicos.

Síntesis Económica de Loreto Diciembre 2010

Anexo Nº 06

LORETO: PRODUCCIÓN DE MADERA ASERRADA 1/
(Metros cúbicos)

	2009		2010													
	Dic.	Ene.-Dic.	Ene.	Feb.	Mar.	Abr.	May.	Jun.	Jul.	Ago.	Set.	Oct.	Nov.	Dic.		Ene.-Dic.
Especies de madera																Especies de madera
Almendra	0	31	0	1	0	0	1	4	0	22	2	0	6	3	39	Almendra
Andiroba	106	2 297	6	158	213	209	42	218	261	125	333	63	846	47	2 521	Andiroba
Caoba	0	19	0	0	38	0	0	0	0	0	0	0	38	0	76	Caoba
Capirona	3 883	21 115	681	239	177	184	374	430	1 535	739	814	483	2 076	1 834	9 566	Capirona
Catahua	605	3 867	6	30	23	0	0	0	14	32	38	0	59	0	202	Catahua
Cedro	559	13 319	1 017	893	1 608	1 608	1 626	1 591	2 766	1 389	802	1 063	14	217	14 594	Cedro
Chingonga	0	0	0	0	0	0	0	0	0	0	0	0	0	0	0	Chingonga
Copaiba	1 495	5 515	104	64	79	79	145	108	48	254	125	128	571	56	1 761	Copaiba
Cumala	2 579	59 659	1 490	3 597	3 234	2 394	8 950	4 079	10 939	3 980	7 722	1 577	25 585	1 521	75 068	Cumala
Estoraque	309	4 196	211	294	384	40	71	45	163	294	159	83	1 056	149	2 949	Estoraque
Huayruro	491	1 397	30	24	47	44	120	97	111	144	181	56	354	61	1 269	Huayruro
Lagarto caspi	28	1 058	7	39	24	16	79	70	58	8	24	5	224	13	567	Lagarto caspi
Lupuna	4 169	55 137	2 988	2 285	1 393	1 482	2 500	2 443	1 461	1 444	794	685	13 092	660	31 227	Lupuna
Mari mari	0	145	0	0	0	40	3	0	0	53	3	11	43	20	173	Mari mari
Marupa	173	5 951	98	344	490	420	498	535	779	302	1 131	126	2 385	300	7 408	Marupa
Moena	70	5 025	34	247	104	125	519	225	616	395	152	142	1 318	87	3 964	Moena
Pashaco	24	299	4	48	40	85	63	37	124	204	41	89	277	68	1 080	Pashaco
Tornillo	1 951	34 384	1 341	1 660	2 009	2 148	2 358	2 633	3 386	2 374	1 512	845	12 170	1 261	33 697	Tornillo
Violeta	7	85	0	0	0	0	0	0	0	0	0	0	0	85	85	Violeta
Otros	6 429	67 056	3 198	4 012	4 308	2 364	3 724	5 561	5 481	4 448	6 545	4 218	35 185	2 918	81 962	Otros
TOTAL	22 878	280 555	11 215	13 935	14 171	11 238	21 073	18 076	27 742	16 207	20 378	9 574	95 299	9 300	268 208	TOTAL

1/ cifras Preliminares.

Fuente: Oficina De Información Forestal y de Fauna Silvestre - PRMRFFS - GOREL.

Elaboración: BCRP. Sucursal Iquitos. Departamento de Estudios Económicos.

Anexo Nº 07

LORETO: PRODUCCIÓN DE PETRÓLEO CRUDO
(Miles de barriles)

	2009		2010													
	Dic.	Ene.-Dic.	Ene.	Feb.	Mar.	Abr.	May.	Jun.	Jul.	Ago.	Set.	Oct.	Nov.	Dic.		Ene.-Dic.
Lotes																Lotes
*Lote 1-AB	600	5 981	584	533	583	570	601	569	594	591	542	557	550	553	6 827	*Lote 1-AB
*Lote 8	378	4 976	395	349	389	323	333	365	369	361	353	358	321	357	4 273	*Lote 8
*Lote 31-B	6	94	8	8	8	6	8	8	8	7	6	7	6	6	86	*Lote 31-B
*Lote 31-E	2	35	4	3	4	2	3	3	3	3	3	3	2	3	36	*Lote 31-E
TOTAL	986	11 086	991	893	984	901	945	945	974	962	904	925	879	919	11 222	TOTAL

Fuente: Perú-Petro S.A.

Elaboración: BCRP. Sucursal Iquitos. Departamento de Estudios Económicos.

Anexo Nº 08

LORETO: PRODUCCIÓN MANUFACTURERA 1/
(Índice de volumen físico: 1995=100)

C I I U	2009		2010												C I I U	
	Dic.	Ene.Dic.	Ene.	Feb.	Mar.	Abr.	May.	Jun.	Jul.	Ago.	Set.	Oct.	Nov.	Dic.		Ene.-Dic.
MANUFACTURA PRIMARIA	129,4	139,2	136,8	127,5	139,6	144,3	104,1	113,6	141,2	149,3	131,2	138,8	140,9	165,0	136,0	MANUFACTURA PRIMARIA
1511 -Productos cárnicos	18,7	18,4	19,7	19,9	n.d	20,1	nd	nd	nd	nd	nd	19,5	19,4	19,4	19,7	1511 -Productos cárnicos
2320 -Refinación de petróleo	133,3	143,8	141,0	131,3	144,6	148,7	107,8	117,6	146,2	154,6	135,9	143,0	145,2	170,2	140,5	2320 -Refinación de petróleo
MANUFACTURA NO PRIMARIA	95,6	106,2	89,3	85,7	99,8	86,9	108,1	119,8	136,6	131,9	129,0	104,7	107,3	122,0	110,1	MANUFACTURA NO PRIMARIA
1513 -Conservas de palmito	31,5	58,0	31,6	39,8	42,3	37,3	40,5	36,8	27,1	34,4	29,7	28,2	45,0	51,3	37,0	1513 -Conservas de palmito
1520 -Productos lácteos	84,2	94,3	51,0	50,3	63,0	60,5	61,5	69,8	56,3	65,6	70,9	67,6	57,8	55,9	60,9	1520 -Productos lácteos
1531 -Pilado de arroz	454,1	125,3	40,8	288,7	169,7	0,0	0,0	0,0	0,0	0,0	0,0	0,0	0,0	0,0	41,6	1531 -Pilado de arroz
1533 -Alimentos para animales	1,6	1,3	0,9	1,1	1,7	1,3	1,7	2,1	2,0	2,1	2,2	2,0	2,4	2,0	1,8	1533 -Alimentos para animales
1541 -Productos de panadería	119,8	93,3	73,7	62,7	61,1	80,3	81,6	81,5	82,9	73,4	70,0	75,2	98,8	133,5	81,2	1541 -Productos de panadería
1553 -Bebidas malteadas	86,3	59,2	59,9	58,1	60,0	59,0	53,3	49,5	61,4	51,5	53,8	52,7	56,6	71,6	57,3	1553 -Bebidas malteadas
1554 -Bebidas gaseosas	192,5	169,6	168,8	167,9	185,1	165,6	186,9	171,5	176,6	203,8	205,5	223,9	217,4	238,9	192,7	1554 -Bebidas gaseosas
2010 -Madera aserrada	93,7	221,8	64,3	95,7	165,6	50,1	168,1	198,4	316,4	241,6	235,9	26,1	9,8	40,6	134,4	2010 -Madera aserrada
2021 -Triplay y láminas	104,5	134,6	142,7	109,0	136,6	135,2	161,0	182,8	207,3	204,1	194,7	183,6	197,9	214,9	172,5	2021 -Triplay y láminas
2212 -Periódicos	1 039,7	1 020,1	1 039,7	939,0	1 039,7	1 006,1	1 039,7	1 006,1	1 039,6	1 039,7	1 006,1	1 039,7	1 006,1	1 039,7	1 020,1	2212 -Periódicos
2221 -Impresión	40,9	23,5	22,1	29,0	33,2	20,9	10,6	18,4	20,2	25,6	18,4	13,0	93,3	22,2	27,2	2221 -Impresión
2411 -Oxígeno industrial	54,0	62,3	59,4	50,3	50,3	50,3	56,6	56,6	69,1	69,4	58,6	65,3	64,6	66,3	59,7	2411 -Oxígeno industrial
2693 -Ladrillos	56,8	42,2	43,1	41,4	41,4	41,4	42,2	42,2	42,2	42,0	41,8	42,0	2,9	2,9	35,5	2693 -Ladrillos
2899 -Acc. lanchas y mallas metálicas	481,8	313,4	235,5	240,5	139,9	22,5	123,8	251,3	116,6	253,2	284,3	389,7	194,1	340,7	216,0	2899 -Acc. lanchas y mallas metálicas
2911 -Motores para pozos	18,2	18,2	10,4	22,4	0,0	18,8	3,3	59,6	8,5	50,2	10,0	16,1	5,3	62,2	22,2	2911 -Motores para pozos
2912 -Bombas para pozos	0,9	2,5	6,1	0,1	0,0	0,1	1,2	3,5	0,7	5,5	1,2	1,6	2,2	0,5	1,9	2912 -Bombas para pozos
3591 -Motocicletas y motokar	186,3	134,2	198,1	193,3	176,7	220,0	218,1	229,0	217,6	202,6	278,9	287,0	253,6	202,4	223,1	3591 -Motocicletas y motokar
TOTAL	98,3	108,9	93,2	89,1	103,1	91,6	107,7	119,3	137,0	133,3	129,2	107,5	110,1	125,5	112,2	TOTAL

1/ cifras preliminares.

Fuente: Dirección Regional de la Producción de Loreto - Encuesta BCRP a empresas industriales.

Elaboración: BCRP. Sucursal Iquitos. Departamento de Estudios Económicos.

Anexo Nº 09

LORETO: PRODUCCIÓN MANUFACTURERA 1/
(Variación porcentual)

C I I U	2009/2008		2010/2009													C I I U
	Dic.	Ene.-Dic.	Ene.	Feb.	Mar.	Abr.	May.	Jun.	Jul.	Ago.	Set.	Oct.	Nov.	Dic.	Ene.-Dic.	
MANUFACTURA PRIMARIA	-9,7	2,7	2,1	-4,1	-9,6	0,0	-28,0	-12,5	3,4	0,6	-13,7	2,8	9,1	27,5	-2,3	MANUFACTURA PRIMARIA
1511 -Productos cárnicos	-	-	-	9,9	-	-	-	-	-	-	-	7,1	6,0	3,7	7,1	1511 -Productos cárnicos
2320 -Refinación de petróleo	-10,2	2,4	1,6	-4,2	-9,6	-0,5	-27,7	-12,1	3,5	0,6	-13,3	2,7	9,1	27,7	-2,3	2320 -Refinación de petróleo
MANUFACTURA NO PRIMARIA	14,9	-16,7	19,9	-16,6	1,9	-22,3	-3,9	-8,9	28,5	11,2	14,9	-12,8	18,4	27,6	3,7	MANUFACTURA NO PRIMARIA
1513 -Conservas de palmito	-38,7	-12,6	4,3	-66,0	-65,5	-62,7	-54,9	-52,1	-56,6	4 814,3	162,8	1,1	74,4	62,9	-36,2	1513 -Conservas de palmito
1520 -Productos lácteos	-13,1	-1,7	-55,8	-50,0	-14,3	-41,8	-36,3	-24,1	-33,0	-31,2	-26,8	-24,8	-42,1	-33,6	-35,5	1520 -Productos lácteos
1531 -Pilado de arroz	28,8	-30,1	-73,5	35,2	155,2	-100,0	-	-	-	-	-	-100,0	-100,0	-100,0	-66,8	1531 -Pilado de arroz
1533 -Alimentos para animales	-20,0	6,2	-59,1	0,0	88,9	18,2	54,5	90,9	81,8	75,0	120,0	42,9	41,2	25,0	38,7	1533 -Alimentos para animales
1541 -Productos de panadería	-0,7	10,3	15,9	-10,0	-24,1	-31,1	-8,4	-19,8	-9,7	-18,7	-30,8	-27,7	7,6	11,4	-13,0	1541 -Productos de panadería
1553 -Bebidas malteadas	23,3	20,4	77,2	41,7	45,3	30,5	-13,1	-20,8	2,8	-27,9	-19,3	-29,5	-15,5	-17,0	-3,3	1553 -Bebidas malteadas
1554 -Bebidas gaseosas	31,3	19,9	9,3	21,1	17,1	8,4	1,1	14,9	5,0	8,2	6,9	23,8	24,7	24,1	13,6	1554 -Bebidas gaseosas
2010 -Madera aserrada	20,9	-38,3	0,9	-66,3	51,6	-80,9	-39,2	-53,1	19,9	-23,8	-0,7	-90,0	-86,1	-56,7	-39,4	2010 -Madera aserrada
2021 -Triplay y láminas	-3,7	-31,0	17,7	-16,2	-1,9	-14,1	15,2	23,7	68,9	50,6	44,8	21,1	51,9	105,6	28,2	2021 -Triplay y láminas
2212 -Periódicos	-0,8	2,0	0,0	0,0	0,0	0,0	0,0	0,0	0,0	0,0	0,0	0,0	0,0	0,0	0,0	2212 -Periódicos
2221 -Impresión	46,6	24,6	-19,0	30,6	30,7	-7,1	-53,9	-15,2	2,5	36,2	-39,3	-24,4	612,2	-45,7	15,9	2221 -Impresión
2411 -Oxígeno industrial	-13,5	-3,4	-4,8	-18,1	12,8	-3,8	-17,6	-4,9	6,1	1,3	-20,7	-15,6	8,0	22,8	-4,1	2411 -Oxígeno industrial
2693 -Ladrillos	49,5	23,9	13,7	21,1	16,3	17,3	18,2	22,0	126,9	-20,0	-19,5	-26,3	-94,9	-94,9	-16,1	2693 -Ladrillos
2899 -Acc. lanchas y mallas metálicas	-23,2	-33,7	-30,2	-37,8	-41,2	-89,0	-65,3	12,7	-62,6	53,4	14,9	30,8	-62,0	-29,3	-31,1	2899 -Acc. lanchas y mallas metálicas
2911 -Motores para pozos	124,7	-23,5	19,5	-	-100,0	3 660,0	3 200,0	223,9	-16,7	504,8	9,9	-	-	241,8	22,3	2911 -Motores para pozos
2912 -Bombas para pozos	+	72,3	3,4	-50,0	-	-85,7	-	-61,5	-	-24,7	-33,3	-11,1	4,8	-44,4	-23,8	2912 -Bombas para pozos
3591 - Motocicletas y motokar	46,5	269,8	134,4	105,9	94,2	138,4	104,4	84,5	73,7	60,3	58,5	48,2	20,4	8,6	66,2	3591 - Motocicletas y motokar
TOTAL	11,6	-15,0	17,4	-15,4	0,6	-19,9	-6,4	-9,1	26,0	10,2	11,9	-11,4	17,5	27,7	3,1	TOTAL

1/ cifras preliminares.

Fuente: Dirección Regional de la Producción de Loreto - Encuesta BCRP a empresas industriales.

Elaboración: BCRP. Sucursal Iquitos. Departamento de Estudios Económicos.

Anexo Nº 10

**EMPLEO FORMAL URBANO EN EMPRESAS DE 10 Y MÁS TRABAJADORES
EN LA CIUDAD DE IQUITOS POR SECTORES ECONÓMICOS 1/**
(Variación porcentual con respecto al mismo mes del año anterior)

Año	Mes	Comercio	Primario	Industria	Servicios	Transp.y comun.	Total
2009	DIC	-2,4	-11,0	-6,7	-7,3	-6,1	-7,0
2010	ENE	-0,8	-13,6	-3,7	-5,7	-9,5	-6,7
	FEB	-1,0	6,1	-1,9	3,2	-17,8	-1,6
	MAR	-0,7	-7,1	-1,1	7,3	-8,1	-1,2
	ABR	1,2	-4,2	-3,0	9,5	-10,6	-0,3
	MAY	0,6	-2,7	-3,0	9,8	-6,1	0,7
	JUN	1,1	1,0	-3,1	10,6	-4,6	1,9
	JUL	-0,4	2,0	1,6	4,3	-3,1	1,5
	AGO	2,6	2,1	2,5	5,1	0,5	2,9
	SET	2,6	-1,2	-2,5	3,7	0,1	0,7
	OCT	-0,5	1,9	-4,4	6,0	-0,7	0,9
	NOV	n.d.	n.d.	n.d.	n.d.	n.d.	n.d.
	DIC	n.d.	n.d.	n.d.	n.d.	n.d.	n.d.

1/ La información corresponde al primer día de cada mes.

Fuente: MTPE-DNPEFP - Encuesta Nacional de variación mensual del empleo en empresas de 10 y más trabajadores de la actividad privada.

Elaboración: BCRP. Sucursal Iquitos. Departamento de Estudios Económicos.

Anexo Nº 11

LORETO: ARRIBOS Y PERNOCTACIONES A LOS ESTABLECIMIENTOS DE HOSPEDAJE DE IQUITOS 1/
(Número)

	2009		2010												Ene.-Dic.	
	Dic.	Ene.-Dic.	Ene.	Feb.	Mar.	Abr.	May.	Jun.	Jul.	Ago.	Set.	Oct.	Nov.	Dic.		
ARRIBOS	11 641	134 911	14 486	13 114	13 171	14 044	11 903	14 747	17 611	17 983	13 963	14 307	11 738	10 475	167 542	ARRIBOS
-Nacionales	8 556	92 539	11 012	9 994	9 610	10 070	8 806	10 765	12 265	12 895	10 566	10 480	8 163	7 617	122 243	-Nacionales
-Extranjeros	3 085	42 372	3 474	3 120	3 561	3 974	3 097	3 982	5 346	5 088	3 397	3 827	3 575	2 858	45 299	-Extranjeros
PERNOCTACIONES	22 211	272 625	29 362	25 057	26 331	28 381	24 035	31 011	35 873	37 217	29 637	34 052	26 344	25 712	353 012	PERNOCTACIONES
-Nacionales	16 367	183 512	21 968	18 771	18 917	19 836	17 541	21 864	23 284	26 128	22 216	25 578	18 629	18 985	253 717	-Nacionales
-Extranjeros	5 844	89 113	7 394	6 286	7 414	8 545	6 494	9 147	12 589	11 089	7 421	8 474	7 715	6 727	99 295	-Extranjeros

1/ cifras preliminares, estas cifras corresponden sólo a la provincia de Maynas.

Fuente: Dirección Regional de Comercio Exterior, Turismo y Artesanía de Loreto.

Elaboración: BCRP. Sucursal Iquitos. Departamento de Estudios Económicos.

Anexo Nº 12

LORETO: PRODUCCIÓN DE ELECTRICIDAD Y AGUA

ELECTRICIDAD (MW)	2009		2010													ELECTRICIDAD (MW)	
	Dic.	Ene.-Dic.	Ene.	Feb.	Mar.	Abr.	May.	Jun.	Jul.	Ago.	Set.	Oct.	Nov.	Dic.	Ene.-Dic.		
CENTRALES TÉRMICAS																	CENTRALES TÉRMICAS
C.T. Caballococha	197	2 212	194	181	205	202	211	204	213	215	215	229	221	220	2 510		C.T. Caballococha
C.T. Iquitos - Diesel	46	794	338	124	185	75	175	27	83	74	555	697	701	1 116	4 150		C.T. Iquitos - Diesel
C.T. Iquitos - Wartsila	19 813	226 208	19 765	18 654	20 889	20 240	20 674	19 964	20 422	21 108	20 413	20 581	19 959	19 962	242 631		C.T. Iquitos - Wartsila
C.T. Requena	323	3 565	323	296	327	338	346	319	321	339	325	327	315	335	3 911		C.T. Requena
C.T. Nauta	240	2 512	239	214	247	240	245	237	246	243	251	261	254	266	2 943		C.T. Nauta
C.T. Contamana	298	3 211	278	260	295	287	290	279	293	305	302	312	301	312	3 514		C.T. Contamana
C.T. Tamshiyacu	48	479	43	45	53	54	56	54	57	56	60	61	57	58	654		C.T. Tamshiyacu
C.T. Yurimaguas	1 306	14 156	1 321	1 201	1 337	1 291	1 344	1 325	1 372	1 452	1 425	1 433	1 370	986	15 857		C.T. Yurimaguas
TOTAL	22 271	253 137	22 501	20 975	23 538	22 727	23 341	22 409	23 007	23 792	23 546	23 901	23 178	23 255	276 167		TOTAL
AGUA (MILES DE M ³)	2009		2010													AGUA (MILES DE M ³)	
	Dic.	Ene.-Dic.	Ene.	Feb.	Mar.	Abr.	May.	Jun.	Jul.	Ago.	Set.	Oct.	Nov.	Dic.	Ene.-Dic.		
PRODUCCION																	PRODUCCION
E.P.S. Sedaloreto S.A.	3 583	35 297	3 256	3 197	3 254	3 190	3 390	3 249	3 305	3 198	2 948	2 966	2 940	2 968	37 860		E.P.S. Sedaloreto S.A.

Fuente: Electro Oriente S.A., OSINERGMIN y EPS Sedaloreto S.A.

Elaboración: BCRP. Sucursal Iquitos. Departamento de Estudios Económicos.

Anexo Nº 13

LORETO: EXPORTACIONES FOB POR GRUPO DE PRODUCTO
(Miles US\$)

	2009		2010													
	Dic.	Ene.-Dic.	Ene.	Feb.	Mar.	Abr.	May.	Jun.	Jul.	Ago.	Set.	Oct.	Nov.	Dic.	Ene.-Dic.	
PRODUCTOS TRADICIONALES	610	7 115	712	503	339	673	852	475	798	44	416	344	689	806	6 651	PRODUCTOS TRADICIONALES
Combustibles	610	7 115	712	503	339	673	852	475	798	44	416	344	689	806	6 651	Combustibles
PRODUCTOS NO TRADICIONALES	4 915	25 399	883	2 633	883	1 704	4 556	1 300	4 440	1 610	2 732	1 088	1 675	3 449	26 953	PRODUCTOS NO TRADICIONALES
Forestales	4 104	17 952	241	1 806	247	554	3 997	615	3 743	1 211	2 149	553	972	2 568	18 656	Forestales
Madera aserrada	3 539	13 341	58	1 349	167	298	3 123	354	3 418	1 004	1 974	495	754	2 234	15 228	Madera aserrada
Madera laminada	0	0	0	0	0	0	0	0	0	0	0	0	0	0	0	Madera laminada
Triplay y enchapados	151	1 279	125	259	48	147	612	76	169	81	0	25	32	244	1 818	Triplay y enchapados
Otros acabados	414	3 332	58	198	32	109	262	185	156	126	175	33	186	90	1 610	Otros acabados
Pesqueros	485	3 047	424	402	45	528	281	196	212	178	206	234	296	639	3 641	Pesqueros
Peces ornamentales	485	3 047	424	402	45	528	281	196	212	178	206	234	296	639	3 641	Peces ornamentales
Agroindustriales	97	1 938	99	100	96	98	143	50	51	51	100	102	0	203	1 093	Agroindustriales
Conservas de Palmito	97	1 938	99	100	96	98	143	50	51	51	100	102	0	203	1 093	Conservas de Palmito
Latex de sangre de grado	0	0	0	0	0	0	0	0	0	0	0	0	0	0	0	Latex de sangre de grado
Pulpa de camu camu	0	0	0	0	0	0	0	0	0	0	0	0	0	0	0	Pulpa de camu camu
Otros 1/	229	2 462	119	325	495	524	135	439	434	170	277	199	407	39	3 563	Otros 1/
Resto 2/	180	892	0	2 571	33	73	24	209	14	0	254	364	321	956	4 819	Resto 2/
TOTAL EXPORTACIONES	5 705	33 406	1 595	5 707	1 255	2 450	5 432	1 984	5 252	1 654	3 402	1 796	2 685	5 211	38 423	TOTAL EXPORTACIONES

1/ cemento, harina de trigo, leña y animales vivos.

2/ re-exportaciones de equipos y materiales de las empresas petroleras principalmente.

Fuente: Superintendencia Nacional de Administración Tributaria - SUNAT. (<http://www.aduanet.gob.pe/servlet/SgDetDecExp?codr=40>)

Elaboración: BCRP. Sucursal Iquitos. Departamento de Estudios Económicos.

Síntesis Económica de Loreto Diciembre 2010

Anexo Nº 14

LORETO: EXPORTACIONES FOB POR BLOQUE ECONÓMICO Y PAÍSES

(Miles de US\$)

BLOQUE ECONÓMICO	2009		2010												BLOQUE ECONÓMICO	
	Dic.	Ene.-Dic.	Ene.	Feb.	Mar.	Abr.	May.	Jun.	Jul.	Ago.	Set.	Oct.	Nov.	Dic.		Ene.-Dic.
I. AMERICA	5 109	29 111	1 211	5 333	1 184	2 006	5 098	1 692	4 902	1 318	3 136	1 515	2 298	4 255	33 948	I. AMERICA
TLCAN	4 082	16 278	314	1 504	123	445	3 824	313	3 433	870	2 086	280	862	2 446	16 500	TLCAN
-Canadá	26	273	3	15	1	44	4	35	49	7	4	1	4	3	170	-Canadá
-Estados Unidos	687	4 536	186	410	56	254	809	149	807	149	451	61	156	661	4 149	-Estados Unidos
-México	3 369	11 469	125	1 079	66	147	3 011	129	2 577	714	1 631	218	702	1 782	12 181	-México
CAN	800	8 634	808	3 386	796	1 233	934	987	1 161	147	851	886	1 371	1 633	14 193	CAN
-Bolivia	0	15	0	0	0	0	2	0	0	0	0	227	300	599	1 128	-Bolivia
-Colombia	800	8 511	808	858	788	1 185	931	862	1 161	147	654	528	1 070	1 034	10 026	-Colombia
-Ecuador	0	30	0	2 528	8	47	1	125	0	0	195	131	1	0	3 036	-Ecuador
-Venezuela		78	0	0	0	1	0	0	0	0	2	0	0	0	3	-Venezuela
MERCOSUR	99	2 703	49	102	113	58	175	115	98	3	115	104	23	154	1 109	MERCOSUR
-Argentina	99	1 777	49	102	96	49	149	50	52	3	95	104	0	154	903	-Argentina
-Brasil	0	926	0	0	17	9	4	65	0	0	20	0	0	0	115	-Brasil
-Resto MERCOSUR	0	0	0	0	0	0	22	0	46	0	0	0	23	0	91	-Resto MERCOSUR
CHILE	2	13	0	0	2	1	24	4	0	3	1	0	2	1	38	CHILE
RESTO DE AMÉRICA	126	1 483	40	341	150	269	141	273	210	295	83	245	40	21	2 108	RESTO DE AMÉRICA
II. EUROPA	70	598	60	70	4	33	26	46	43	108	89	115	74	30	698	II. EUROPA
UNIÓN EUROPEA	64	521	56	66	4	31	24	42	40	103	73	80	66	30	615	UNIÓN EUROPEA
-Alemania	28	273	29	27	4	23	16	26	21	29	20	28	20	22	265	-Alemania
-Bélgica / Luxemburgo	0	7	0	0	0	0	2	0	0	0	0	0	0	0	2	-Bélgica / Luxemburgo
-España	0	5	0	20	0	0	0	0	0	0	0	0	0	0	20	-España
-Francia		12	0	3	0	0	0	0	1	5	2	1	34	0	46	-Francia
-Países Bajos	15	96	7	8	0	0	2	15	17	62	14	24	8	4	161	-Países Bajos
-Resto Unión Europea	21	128	20	8	0	8	4	1	1	7	37	27	4	4	121	-Resto Unión Europea
SUIZA	0	0	0	0	0	0	0	0	0	0	0	0	0	0	0	SUIZA
RESTO DE EUROPA	6	77	4	4	0	2	2	4	3	5	16	35	8	0	83	RESTO DE EUROPA
III. ASIA	508	3 644	313	304	43	411	308	221	286	184	152	160	305	825	3 512	III. ASIA
-China	143	1 111	13	3	7	29	73	100	85	90	4	5	104	277	790	-China
-Japón	31	396	41	26	14	52	26	47	64	26	49	31	29	43	448	-Japón
-Hong Kong	312	1 825	231	256	8	305	140	56	69	42	49	118	158	417	1 849	-Hong Kong
-Resto de Asia	22	312	28	19	14	25	69	18	68	26	50	6	14	88	425	-Resto de Asia
IV. OCEANIA	0	0	0	0	0	0	0	0	0	0	0	0	0	0	0	IV. OCEANIA
V. NO DECLARADOS	18	53	11	0	24	0	0	25	21	44	25	6	8	101	265	V. NO DECLARADOS
TOTAL	5 705	33 406	1 595	5 707	1 255	2 450	5 432	1 984	5 252	1 654	3 402	1 796	2 685	5 211	38 423	TOTAL

Fuente: Superintendencia Nacional de Administración Tributaria - SUNAT. (<http://www.aduanet.gob.pe/servlet/SgDetDecExp?codr=40>)

Elaboración: BCRP. Sucursal Quito. Departamento de Estudios Económicos.

Síntesis Económica de Loreto Diciembre 2010

Anexo Nº 15

LORETO: IMPORTACIONES FOB SEGÚN USO O DESTINO ECONÓMICO - ADUANA DE IQUITOS

(Miles de US\$)

	2009		2010												Ene.-Dic.	
	Dic.	Ene.-Dic.	Ene.	Feb.	Mar.	Abr.	May.	Jun.	Jul.	Ago.	Set.	Oct.	Nov.	Dic.		
I. BIENES DE CONSUMO	1 118	5 939	15	106	1 172	25	1 714	1 476	29	15	3	30	177	1 936	6 698	I. BIENES DE CONSUMO
Bienes no duraderos	1 100	5 643	0	54	1 085	20	1 711	1 473	29	9	1	23	170	1 888	6 463	Bienes no duraderos
Bienes duraderos	18	294	15	52	87	5	3	3	0	6	2	7	7	48	235	Bienes duraderos
Diversos	0	2	0	0	0	0	0	0	0	0	0	0	0	0	0	Diversos
II. MATERIAS PRIMAS E INSUMOS	2 306	26 742	3 249	2 735	4 150	1 503	43	2 534	28	4 329	57	1 624	224	5 155	25 631	II. MATERIAS PRIMAS E INSUMOS
Combustibles-lubricantes	0	13 876	3 157	10	4 101	1	0	2 484	0	3 708	0	3	1	3 970	17 435	Combustibles-lubricantes
Materias para agricultura	5	219	0	48	0	130	0	0	0	3	0	151	0	16	348	Materias para agricultura
Materias para industria	2 301	12 647	92	2 677	49	1 372	43	50	28	618	57	1 470	223	1 169	7 848	Materias para industria
III. BIENES DE CAPITAL	861	21 996	433	18 492	160	14 084	677	195	75	841	23 882	825	3 432	51 548	114 644	III. BIENES DE CAPITAL
Materiales de construcción	483	5 949	9	3 538	0	805	0	1	0	615	0	452	647	7 647	13 714	Materiales de construcción
Bienes para la agricultura	0	22	0	60	0	0	0	0	0	0	37	0	0	0	97	Bienes para la agricultura
Bienes para la industria	248	14 513	408	14 655	118	13 085	232	123	16	156	134	119	2 737	43 891	75 674	Bienes para la industria
Equipos de transporte	130	1 512	16	239	42	194	445	71	59	70	23 711	254	48	10	25 159	Equipos de transporte
TOTAL IMPORTACIONES (I+II+III)	4 285	54 677	3 697	21 333	5 482	15 612	2 434	4 205	132	5 185	23 942	2 479	3 833	58 639	146 973	TOTAL IMPORTACIONES (I+II+III)

Fuente: BCRP - Oficina Principal.

Elaboración: BCRP. Sucursal Iquitos. Departamento de Estudios Económicos.

Anexo Nº 16

LORETO: INGRESOS CORRIENTES DEL GOBIERNO CENTRAL

(Miles de nuevos soles)

	2009		2010												Ene.-Dic.	
	Dic.	Ene.-Dic.	Ene.	Feb.	Mar.	Abr.	May.	Jun.	Jul.	Ago.	Set.	Oct.	Nov.	Dic.		
I. INGRESOS TRIBUTARIOS	17 698	237 585	21 586	23 935	48 858	35 702	16 358	14 574	18 367	22 604	24 689	18 713	15 822	72 929	334 137	I. INGRESOS TRIBUTARIOS
1. Impuesto a la renta	9 316	121 753	10 856	9 024	39 222	17 197	8 355	8 202	8 602	10 432	9 594	10 422	9 952	9 872	151 730	1. Impuesto a la renta
- Personas naturales	2 788	26 702	3 043	1 853	1 998	2 179	2 267	2 327	2 339	2 443	2 633	3 340	2 680	2 781	29 883	- Personas naturales
- Personas jurídicas	6 175	75 548	7 747	7 048	7 038	6 981	5 617	5 452	6 060	6 999	6 854	6 898	7 079	6 990	80 763	- Personas jurídicas
- Regularización	353	19 503	66	123	30 186	8 037	471	423	203	990	107	184	193	101	41 084	- Regularización
2. Impuesto a la importación	937	7 885	7	348	13	4 670	660	18	4	23	69	500	14	15 855	22 181	2. Impuesto a la importación
3. Impuesto general a las ventas (IGV)	4 111	60 375	5 961	12 989	5 125	10 197	4 524	3 388	4 846	6 182	12 045	4 570	2 633	41 579	114 039	3. Impuesto general a las ventas (IGV)
- Operaciones internas	2 561	30 054	3 067	1 469	1 848	1 883	3 474	3 172	2 898	3 244	3 607	3 539	2 533	4 951	35 685	- Operaciones internas
- Operaciones externas	1 550	30 321	2 894	11 520	3 277	8 314	1 050	216	1 948	2 938	8 438	1 031	100	36 628	78 354	- Operaciones externas
4. Impuesto selectivo al consumo (ISC)	624	21 132	3 738	691	3 682	664	637	619	2 462	3 413	461	655	681	3 044	20 747	4. Impuesto selectivo al consumo (ISC)
5. Otros ingresos tributarios	2 710	26 440	1 024	883	816	2 974	2 182	2 347	2 453	2 554	2 520	2 566	2 542	2 579	25 440	5. Otros ingresos tributarios
II. INGRESOS NO TRIBUTARIOS	292	2 994	114	122	195	277	274	233	767	624	202	299	267	347	3 721	II. INGRESOS NO TRIBUTARIOS
III. TOTAL INGRESOS CORRIENTES (I+II)	17 990	240 579	21 700	24 057	49 053	35 979	16 632	14 807	19 134	23 228	24 891	19 012	16 089	73 276	337 858	III. TOTAL INGRESOS CORRIENTES (I+II)

Fuente: Superintendencia Nacional de Administración Tributaria - SUNAT. (www.sunat.gob.pe)

Elaboración: BCRP. Sucursal Iquitos. Departamento de Estudios Económicos.

Anexo Nº 17

LORETO: EJECUCIÓN DE INGRESOS DEL GOBIERNO REGIONAL 1/

(Miles de nuevos soles)

	2009		2010												Ene.-Dic.	
	Dic.	Ene.-Dic.	Ene.	Feb.	Mar.	Abr.	May.	Jun.	Jul.	Ago.	Set.	Oct.	Nov.	Dic.		
TOTAL INGRESOS (I+II+III)	11 771	306 009	66 467	20 835	11 487	25 022	19 042	34 873	46 132	103 887	17 943	33 685	8 384	11 477	399 234	TOTAL INGRESOS (I+II+III)
I. INGRESOS CORRIENTES	10 989	208 634	16 025	21 197	8 958	24 441	18 965	17 730	19 535	15 529	17 584	28 029	8 311	11 509	207 813	I. INGRESOS CORRIENTES
Contribuciones sociales	0	0	0	0	0	0	0	0	0	0	0	0	0	0	0	Contribuciones sociales
Venta de bienes y servicios	1 807	17 380	929	1 385	1 713	1 082	1 899	1 212	2 137	1 754	1 628	1 513	809	1 696	17 757	Venta de bienes y servicios
Donaciones y transferencias	9 169	187 433	15 074	19 726	7 220	23 351	17 053	16 486	17 310	13 732	15 911	26 445	7 366	9 792	189 466	Donaciones y transferencias
Otros ingresos corrientes	13	3 821	22	86	25	8	13	32	88	43	45	71	136	21	590	Otros ingresos corrientes
II. INGRESOS DE CAPITAL	86	2 953	53	77	93	117	66	53	67	98	92	73	76	162	1 027	II. INGRESOS DE CAPITAL
Venta de activos no financieros	0	7	0	0	0	0	0	0	0	0	0	0	0	0	0	Venta de activos no financieros
Ventas de activos financieros	86	2 946	53	77	93	117	66	53	67	98	92	73	76	162	1 027	Ventas de activos financieros
III. FINANCIAMIENTO	696	94 422	50 389	- 439	2 436	464	11	17 090	26 530	88 260	267	5 583	- 3	- 194	190 394	III. FINANCIAMIENTO
Endeudamiento	579	13 335	310	420	1 990	278	0	7 336	1 655	91 028	277	5 583		1 330	110 207	Endeudamiento
Saldo de balance	117	81 087	50 079	- 859	446	186	11	9 754	24 875	- 2 768	- 10	0	- 3	- 1 524	80 187	Saldo de balance
TOTAL INGRESOS POR FUENTE	11 771	306 009	66 467	20 835	11 487	25 022	19 042	34 873	46 132	103 887	17 943	33 685	8 384	11 477	399 234	TOTAL INGRESOS POR FUENTE
Canon y sobrecanon	6 044	207 453	46 022	13 698	5 152	21 298	14 970	29 780	40 549	17 328	13 275	9 377	5 484	5 014	221 947	Canon y sobrecanon
Recursos directamente recaudados	1 936	25 379	3 052	1 539	1 826	1 240	1 973	1 301	2 289	1 893	1 763	1 645	1 014	1 863	21 398	Recursos directamente recaudados
Oper. Ofic. de crédito interno	580	23 521	4 922	423	1 991	278	1	360	1 655	84 287	277	909	0	1 330	96 433	Oper. Ofic. de crédito interno
Donaciones y transferencias	3 211	49 656	12 471	5 175	2 518	2 206	2 098	3 432	1 639	379	2 628	21 754	1 886	3 270	59 456	Donaciones y transferencias

1/ cifras preliminares.

Fuente: Gobierno Regional de Loreto.

Elaboración: BCRP. Sucursal Iquitos. Departamento de Estudios Económicos.

Síntesis Económica de Loreto Diciembre 2010

Anexo Nº 18

LORETO: EJECUCIÓN DE GASTOS DEL GOBIERNO REGIONAL 1/

(Miles de nuevos soles)

	2009		2010												Ene.-Dic.	
	Dic.	Ene.-Dic.	Ene.	Feb.	Mar.	Abr.	May.	Jun.	Jul.	Ago.	Set.	Oct.	Nov.	Dic.		
TOTAL DE GASTOS (I+II+III)	108 701	724 651	52 102	76 773	64 844	62 320	61 484	60 701	91 640	80 872	147 983	72 655	102 417	52 881	926 672	TOTAL DE GASTOS (I+II+III)
I. GASTOS CORRIENTES	54 769	585 892	47 602	47 420	49 253	47 198	49 510	46 851	58 867	48 446	47 320	50 352	45 551	35 635	574 005	I. GASTOS CORRIENTES
-Personal y obligaciones	33 527	379 349	34 723	30 270	27 820	28 843	28 587	28 917	35 815	30 185	29 900	33 125	30 485	24 672	363 342	-Personal y obligaciones
-Pensiones y otras prestaciones sociales	7 073	60 574	6 390	4 483	4 519	4 448	4 663	4 513	6 307	4 779	4 617	5 373	4 054	5 121	59 267	-Pensiones y otras prestaciones sociales
-Bienes y servicios	13 002	125 451	6 162	11 703	15 583	11 783	15 325	11 309	11 693	12 761	12 227	11 222	10 233	5 705	135 706	-Bienes y servicios
-Donaciones y transferencias	15	1 120	0	0	207	482	32	39	60	54	0	0	0	14	888	-Donaciones y transferencias
-Otros gastos corrientes	1 152	19 398	327	964	1 124	1 642	903	2 073	4 992	667	576	632	779	123	14 802	-Otros gastos corrientes
II. GASTOS DE CAPITAL	53 066	137 893	3 205	28 062	14 300	13 831	10 667	12 984	31 056	31 135	99 372	21 012	55 561	16 820	338 005	II. GASTOS DE CAPITAL
-Donaciones y transferencias	518	10 999	700	643	1 127	642	503	1 942	815	29	0	0	0	2 471	8 872	-Donaciones y transferencias
-Inversiones no financieras	48 497	105 899	2 505	26 415	11 873	13 189	9 849	10 917	30 240	30 951	99 372	20 707	55 561	14 269	325 848	-Inversiones no financieras
-Inversiones financieras	4 051	20 995	0	1 000	1 300	0	315	125	0	155	0	305	0	80	3 280	-Inversiones financieras
-Otros gastos de capital	0	0	0	4	0	0	0	0	1	0	0	0	0	0	5	-Otros gastos de capital
III. SERVICIO DE LA DEUDA	866	866	1 295	1 291	1 291	1 291	1 307	866	1 717	1 291	1 291	1 291	1 305	426	14 662	III. SERVICIO DE LA DEUDA
-Intereses	866	866	1 295	1 291	1 291	1 291	1 307	866	1 717	1 291	1 291	1 291	1 305	426	14 662	-Intereses
-Amortización	0	0	0	0	0	0	0	0	0	0	0	0	0	0	0	-Amortización
TOTAL DE GASTOS POR FUENTE	108 701	724 651	52 102	76 773	64 844	62 320	61 484	60 701	91 640	80 872	147 983	72 655	102 417	52 881	926 672	TOTAL DE GASTOS POR FUENTE
Recursos ordinarios (Asignación MEF)	47 127	481 540	42 733	48 716	37 216	37 813	38 467	42 838	55 259	43 113	46 893	60 148	48 570	36 561	538 327	Recursos ordinarios (Asignación MEF)
Canon y sobrecanon	41 269	156 631	8 497	22 378	21 351	19 357	12 581	12 952	31 763	32 009	22 329	8 027	4 919	8 847	205 010	Canon y sobrecanon
Recursos directamente recaudados	4 763	23 375	591	1 238	1 286	1 233	2 108	1 905	1 819	2 130	1 825	1 882	1 680	2 080	19 777	Recursos directamente recaudados
Recursos por oper. Ofi. de créd. interno	11 817	22 357	281	0	754	1 860	4 335	549	0	1 514	74 597	633	17 672	3 569	105 764	Recursos por oper. Ofi. de créd. interno
Donaciones y transferencias	3 725	40 748	0	4 441	4 237	2 057	3 993	2 457	2 799	2 106	2 339	1 965	29 576	1 824	57 794	Donaciones y transferencias

1/ cifras preliminares.

Fuente: Gobierno Regional de Loreto.

Elaboración: BCRP, Sucursal Iquitos. Departamento de Estudios Económicos.

Anexo Nº 19

LORETO: PROGRAMA DE INVERSIONES DEL GOBIERNO REGIONAL 1/

(Miles de nuevos soles)

	2009		2010													
	Dic.	Ene.-Dic.	Ene.	Feb.	Mar.	Abr.	May.	Jun.	Jul.	Ago.	Set.	Oct.	Nov.	Dic.		Ene.-Dic.
Agropecuaria	4 088	18 110	4	823	1 133	152	733	256	72	287	84	501	34	1 239	5 318	Agropecuaria
Comercio	0	13	0	0	5	6	0	0	0	0	0	0	0	0	11	Comercio
Cultura y deporte	2 216	4 032	0	70	28	959	58	160	1 100	0	155	3 197	78	343	6 148	Cultura y deporte
Educación	11 644	21 798	841	8 033	3 556	3 825	2 425	1 902	1 105	3 874	444	4 400	188	387	30 980	Educación
Energía	1 705	5 692	72	19	417	2 106	147	26	193	1 848	- 20	1 113	33	504	6 458	Energía
Industria	202	1 043	0	51	108	110	103	0	24	43	157	6	67	224	893	Industria
Justicia	0	0	0	0	0	0	0	0	0	0	0	0	0	0	0	Justicia
Medio ambiente	0	20	0	0	0	0	0	0	0	0	3	0	0	4	7	Medio ambiente
Minería	0	44	0	0	0	0	0	4	0	0	6	0	0	0	10	Minería
Orden público y seguridad	64	122	0	5	16	3	0	0	0	0	10	0	0	12	46	Orden público y seguridad
Pesca	305	3 876	0	302	307	0	65	9	7	0	0	205	5	1 339	2 239	Pesca
Planeamiento, gestión y reserva	2 153	12 484	1 030	56	132	190	1 261	141	330	74	- 561	3 019	73	613	6 358	Planeamiento, gestión y reserva
Protección social	337	723	28	27	50	24	24	44	69	26	28	32	60	15	427	Protección social
Salud	3 890	12 500	15	29	1 702	662	1 112	1 104	1 153	869	919	1 206	882	511	10 164	Salud
Saneamiento	15 694	32 984	515	2 823	2 956	2 022	3 144	1 270	22 017	22 390	91 190	2 080	46 744	6 605	203 756	Saneamiento
Trabajo	5	11	0	0	4	0	0	4	0	0	0	0	0	0	8	Trabajo
Transporte	6 444	7 266	0	15 157	2 729	3 118	889	6 122	4 170	1 608	6 957	5 207	7 465	2 553	55 975	Transporte
Turismo	41	101	0	5	30	4	0	0	0	0	0	46	0	0	85	Turismo
Vivienda y desarrollo urbano	3 760	6 075	0	15	0	8	203	0	0	87	0	0	0	0	313	Vivienda y desarrollo urbano
TOTAL DE INVERSIONES POR SECTORES	52 548	126 894	2 505	27 415	13 173	13 189	10 164	11 042	30 240	31 106	99 372	21 012	55 629	14 349	329 196	TOTAL DE INVERSIONES POR SECTORES

1/ cifras preliminares.

Fuente: Gobierno Regional de Loreto.

Elaboración: BCRP. Sucursal Iquitos. Departamento de Estudios Económicos.

Síntesis Económica de Loreto Diciembre 2010

Anexo Nº 20

LORETO: DEPÓSITOS Y OBLIGACIONES DEL SISTEMA FINANCIERO POR ENTIDAD
(Saldos en miles de nuevos soles)

	2009	2010												
	Dic.	Ene.	Feb.	Mar.	Abr.	May.	Jun.	Jul.	Ago.	Set.	Oct.	Nov.	Dic.	
A. SISTEMA BANCARIO LORETO	360 788	365 548	352 866	346 270	348 787	353 024	370 635	370 436	369 366	372 726	377 319	381 191	399 074	A. SISTEMA BANCARIO LORETO
A1. IQUITOS:	333 645	339 002	326 497	322 978	324 826	329 913	348 674	348 442	345 400	347 536	347 652	353 975	369 711	A1. IQUITOS:
Banco Continental	137 397	135 484	129 803	128 692	136 884	135 128	133 017	129 863	131 215	135 978	137 510	133 959	136 093	Banco Continental
Banco de Crédito	84 959	81 589	79 008	82 059	78 781	83 564	105 564	115 021	108 658	105 980	100 602	99 933	109 773	Banco de Crédito
Banco Interbank	54 077	52 662	51 926	51 088	51 305	51 873	52 513	53 015	53 818	54 081	53 914	55 131	65 149	Banco Interbank
Banco Scotiabank	52 188	64 245	60 924	55 996	53 062	54 328	52 447	45 323	46 205	46 067	50 198	58 579	52 444	Banco Scotiabank
Banco Mibanco	4 096	4 175	3 981	4 330	3 892	4 213	4 494	4 398	4 698	4 660	4 633	5 533	5 405	Banco Mibanco
Banco Azteca	750	721	739	705	727	678	554	618	648	612	634	661	694	Banco Azteca
Banco Financiero	179	127	116	108	175	129	85	204	158	158	161	179	153	Banco Financiero
A2. YURIMAGUAS:	27 143	26 547	26 369	23 292	23 961	23 111	21 961	21 994	23 966	25 190	29 667	27 216	29 363	A2. YURIMAGUAS:
Banco Continental	19 155	17 391	18 977	17 391	18 108	17 607	16 393	16 542	17 918	18 776	23 007	20 672	21 927	Banco Continental
Banco de Crédito	7 980	9 148	7 388	5 893	5 851	5 492	5 559	5 445	6 033	6 403	6 645	6 519	7 424	Banco de Crédito
Banco Financiero	7	8	4	8	2	12	9	7	15	11	15	25	12	Banco Financiero
B. SISTEMA NO BANCARIO LORETO	114 112	113 323	116 202	118 281	120 984	125 080	130 165	137 611	143 559	141 536	143 719	144 275	147 114	B. SISTEMA NO BANCARIO LORETO
B1. IQUITOS:	103 332	102 460	105 277	106 884	109 501	113 032	116 940	124 353	129 797	127 792	129 669	129 938	132 868	B1. IQUITOS:
C.M.A.C. de Maynas	102 049	100 975	103 972	105 519	108 207	111 749	115 611	123 060	128 401	126 208	128 027	128 338	131 237	C.M.A.C. de Maynas
Financiera CrediScotia	1 267	1 251	1 003	990	1 017	964	907	943	987	962	965	1 032	1 061	Financiera CrediScotia
C.M.A.C. de Piura	16	234	302	375	277	319	372	318	346	499	496	418	372	C.M.A.C. de Piura
C.R.A.C. Nuestra gente	-	-	-	-	-	-	50	32	63	123	181	150	198	C.R.A.C. Nuestra gente
B2. REQUENA:	531	407	357	380	368	488	583	396	473	528	555	541	546	B2. REQUENA:
C.M.A.C. de Maynas	531	407	357	380	368	488	583	396	473	528	555	541	546	C.M.A.C. de Maynas
B3. YURIMAGUAS:	10 249	10 456	10 568	11 017	11 115	11 560	12 642	12 862	13 289	13 216	13 495	13 796	13 700	B3. YURIMAGUAS:
C.M.A.C. de Maynas	3 021	2 984	2 992	3 346	3 410	3 584	3 719	3 892	3 970	4 185	4 252	4 297	4 196	C.M.A.C. de Maynas
C.M.A.C. de Paita	4 138	4 030	4 175	4 282	4 226	4 150	4 338	4 183	3 950	4 082	4 229	4 357	4 342	C.M.A.C. de Paita
C.M.A.C. de Piura	3 090	3 443	3 401	3 389	3 479	3 826	4 585	4 787	5 369	4 949	5 014	5 142	5 162	C.M.A.C. de Piura
TOTAL SISTEMA FINANCIERO LORETO	474 900	478 871	469 068	464 551	469 771	478 104	500 800	508 047	512 925	514 262	521 038	525 466	546 188	TOTAL SISTEMA FINANCIERO LORETO

Fuente: Superintendencia de Banca y Seguros. (w w w . s b s . g o b . p e)

Elaboración: BCRP. Sucursal Iquitos. Departamento de Estudios Económicos.

Anexo Nº 21

LORETO: DEPÓSITOS Y OBLIGACIONES DEL SISTEMA FINANCIERO, POR MODALIDAD DE DEPÓSITOS
(Saldos en miles de nuevos soles)

	2009	2010												
	Dic.	Ene.	Feb.	Mar.	Abr.	May.	Jun.	Jul.	Ago.	Set.	Oct.	Nov.	Dic.	
A. DEPÓSITOS A LA VISTA	139 416	139 127	135 117	131 945	131 866	139 685	159 222	160 466	154 565	149 524	157 914	151 587	151 301	A. DEPÓSITOS A LA VISTA
Empresas bancarias	139 416	139 067	135 113	131 945	131 866	139 685	159 222	160 466	154 514	149 524	157 914	151 557	151 301	Empresas bancarias
Empresas no bancarias	0	60	4	0	0	0	0	0	51	0	0	30	0	Empresas no bancarias
B. DEPÓSITOS DE AHORRO	145 938	138 036	133 149	135 316	138 702	136 511	139 332	142 331	145 269	152 487	154 581	154 088	176 882	B. DEPÓSITOS DE AHORRO
Empresas bancarias	122 045	114 980	110 030	112 454	115 686	111 873	113 020	115 049	115 803	125 207	123 665	123 923	146 176	Empresas bancarias
Empresas no bancarias	23 892	23 056	23 119	22 862	23 016	24 638	26 312	27 282	29 466	27 280	30 916	30 165	30 706	Empresas no bancarias
C. DEPÓSITOS A PLAZO	189 546	201 708	200 802	197 290	199 203	201 908	202 246	205 250	213 091	212 251	208 543	219 791	218 005	C. DEPÓSITOS A PLAZO
Empresas bancarias	99 326	111 501	107 723	101 871	101 236	101 467	98 394	94 922	99 049	97 995	95 741	105 711	101 598	Empresas bancarias
Empresas no bancarias	90 219	90 207	93 079	95 419	97 967	100 441	103 852	110 328	114 042	114 256	112 802	114 080	116 407	Empresas no bancarias
TOTAL DEPÓSITOS (A+B+C)	474 900	478 871	469 068	464 551	469 771	478 104	500 800	508 047	512 925	514 262	521 038	525 466	546 188	TOTAL DEPÓSITOS (A+B+C)

Fuente: Superintendencia de Banca y Seguros. (www.sbs.gob.pe)

Elaboración: BCRP. Sucursal Iquitos. Departamento de Estudios Económicos.

Anexo Nº 22

LORETO: DEPÓSITOS Y OBLIGACIONES DEL SISTEMA FINANCIERO, POR TIPO Y DENOMINACIÓN
(Saldos en miles de nuevos soles)

	2009	2010												
	Dic.	Ene.	Feb.	Mar.	Abr.	May.	Jun.	Jul.	Ago.	Set.	Oct.	Nov.	Dic.	
A. MONEDA NACIONAL	305 954	311 829	308 285	310 296	318 124	324 012	344 855	347 099	358 220	349 427	354 302	353 792	379 573	A. MONEDA NACIONAL
Depósitos a la vista	107 349	106 291	104 391	104 802	102 679	108 510	124 921	124 549	120 169	112 029	116 581	111 328	113 933	Depósitos a la vista
Depósitos de ahorro	97 002	88 193	85 642	89 347	94 659	92 220	95 428	96 587	103 634	105 814	109 022	108 658	128 521	Depósitos de ahorro
Depósitos a plazo	101 603	117 344	118 252	116 147	120 786	123 282	124 506	125 963	134 417	131 584	128 699	133 806	137 119	Depósitos a plazo
B. MONEDA EXTRANJERA	168 946	167 043	160 783	154 255	151 647	154 092	155 945	160 948	154 705	164 835	166 736	171 674	166 615	B. MONEDA EXTRANJERA
Depósitos a la vista	32 067	32 836	30 726	27 143	29 187	31 176	34 301	35 917	34 396	37 496	41 332	40 259	37 368	Depósitos a la vista
Depósitos de ahorro	48 937	49 843	47 507	45 969	44 043	44 290	43 904	45 744	41 635	46 673	45 559	45 430	48 361	Depósitos de ahorro
Depósitos a plazo	87 942	84 364	82 550	81 143	78 417	78 626	77 740	79 287	78 674	80 666	79 845	85 985	80 886	Depósitos a plazo
TOTAL DEPÓSITOS (A+B)	474 900	478 871	469 068	464 551	469 771	478 104	500 800	508 047	512 925	514 262	521 038	525 466	546 188	TOTAL DEPÓSITOS (A+B)

Fuente: Superintendencia de Banca y Seguros. (www.sbs.gob.pe)

Elaboración: BCRP. Sucursal Iquitos. Departamento de Estudios Económicos.

Síntesis Económica de Loreto Diciembre 2010

Anexo Nº 23

LORETO: CRÉDITO DEL SISTEMA FINANCIERO
(Saldos en miles de nuevos soles)

	2009	2010												
	Dic.	Ene.	Feb.	Mar.	Abr.	May.	Jun.	Jul.	Ago.	Set.	Oct.	Nov.	Dic.	
TOTAL SISTEMA FINANCIERO LORETO	771 883	761 304	774 594	790 169	813 613	831 043	840 536	856 725	878 284	903 859	925 009	947 313	954 347	TOTAL SISTEMA FINANCIERO LORETO
A. SISTEMA BANCARIO LORETO	597 828	588 448	597 982	611 454	631 177	644 124	646 481	656 716	673 487	692 606	705 066	717 931	717 730	A. SISTEMA BANCARIO LORETO
A1. IQUITOS:	543 482	533 373	542 311	555 329	575 363	585 153	586 733	595 537	612 871	630 774	639 667	650 032	650 105	A1. IQUITOS:
Banco Continental	203 431	199 426	204 780	210 043	218 704	219 605	223 199	225 246	224 806	232 993	242 544	248 267	247 289	Banco Continental
Banco de Crédito	122 713	117 992	121 274	129 535	135 192	139 098	135 311	136 298	143 707	152 718	154 817	154 938	153 479	Banco de Crédito
Banco Interbank	113 500	112 572	110 900	111 236	113 438	117 496	118 034	119 806	123 290	124 166	123 744	122 892	124 249	Banco Interbank
Banco Scotiabank	68 800	67 791	68 412	66 374	69 158	69 178	69 547	72 731	79 227	78 352	74 869	78 884	80 660	Banco Scotiabank
Banco Mibanco	29 671	30 062	31 256	32 224	32 870	33 708	34 749	35 652	36 124	36 965	38 052	39 312	38 409	Banco Mibanco
Banco Azteca	2 890	2 959	3 124	3 322	3 482	3 632	3 549	3 607	3 715	3 700	3 824	3 976	4 240	Banco Azteca
Banco Financiero	2 477	2 571	2 565	2 595	2 519	2 436	2 344	2 197	2 002	1 880	1 817	1 763	1 779	Banco Financiero
A2. YURIMAGUAS:	54 346	55 074	55 671	56 125	55 814	58 971	59 748	61 179	60 616	61 832	65 399	67 899	67 625	A2. YURIMAGUAS:
Banco Continental	37 643	38 056	38 750	39 204	38 744	41 566	41 884	43 668	43 476	44 137	47 137	49 549	49 925	Banco Continental
Banco de Crédito	16 576	16 851	16 742	16 728	16 894	17 229	17 702	17 349	16 986	17 552	18 132	18 241	17 590	Banco de Crédito
Banco Financiero	128	167	179	193	176	176	162	162	154	143	130	109	110	Banco Financiero
B. SISTEMA NO BANCARIO LORETO	174 054	172 856	176 612	178 715	182 436	186 919	194 055	200 009	204 797	211 253	219 943	229 382	236 617	B. SISTEMA NO BANCARIO LORETO
B1. IQUITOS:	118 467	118 337	121 744	123 350	126 924	131 232	137 193	141 987	146 648	152 140	160 324	168 794	175 492	B1. IQUITOS:
C.M.A.C. de Maynas	78 332	77 915	80 366	81 480	84 261	87 595	92 110	95 788	98 737	102 133	108 060	112 777	116 028	C.M.A.C. de Maynas
Financiera CrediScotia	26 078	26 202	26 912	27 278	27 620	27 958	28 526	28 799	29 408	29 966	30 805	32 681	34 650	Financiera CrediScotia
Financiera TFC	5 728	5 649	5 570	5 401	5 424	5 430	5 381	5 603	5 866	6 147	6 394	6 599	7 005	Financiera TFC
Financiera Efectiva *	7 533	7 394	7 056	6 754	6 615	6 500	6 432	6 394	6 234	6 260	6 296	6 316	6 769	Financiera Efectiva *
C.M.A.C. de Piura	796	1 177	1 840	2 437	3 004	3 461	3 970	4 247	4 708	5 382	5 649	6 367	6 530	C.M.A.C. de Piura
C.R.A.C. Nuestra Gente	-	-	-	-	-	288	774	1 156	1 695	2 252	3 120	4 054	4 510	C.R.A.C. Nuestra Gente
B2. REQUENA:	4 555	4 529	4 994	5 184	5 291	5 512	5 872	5 810	5 800	5 820	5 856	5 773	5 657	B2. REQUENA:
C.M.A.C. de Maynas	4 555	4 529	4 994	5 184	5 291	5 512	5 872	5 810	5 800	5 820	5 856	5 773	5 657	C.M.A.C. de Maynas
B2. YURIMAGUAS:	51 033	49 990	49 874	50 181	50 221	50 175	50 990	52 212	52 349	53 293	53 763	54 815	55 468	B2. YURIMAGUAS:
C.M.A.C. de Paita	21 077	20 466	20 217	20 550	20 716	20 600	20 972	21 953	22 335	22 544	22 505	22 902	23 085	C.M.A.C. de Paita
C.M.A.C. de Maynas	11 007	11 123	11 322	11 566	11 727	12 053	12 238	12 414	12 840	13 177	13 367	13 490	14 063	C.M.A.C. de Maynas
C.M.A.C. de Piura	17 422	16 897	16 874	16 663	16 431	16 133	16 374	16 361	15 715	16 098	16 388	16 985	16 778	C.M.A.C. de Piura
Financiera Efectiva *	1 526	1 503	1 461	1 402	1 347	1 389	1 406	1 484	1 459	1 474	1 503	1 438	1 542	Financiera Efectiva *
TOTAL SISTEMA FINANCIERO LORETO	771 883	761 304	774 594	790 169	813 613	831 043	840 536	856 725	878 284	903 859	925 009	947 313	954 347	TOTAL SISTEMA FINANCIERO LORETO
- Moneda Nacional	600 050	600 631	611 421	628 322	648 190	656 708	667 399	682 668	702 352	722 887	743 880	763 232	774 268	- Moneda Nacional
- Moneda Extranjera	171 833	160 673	163 173	161 847	165 423	174 335	173 137	174 057	175 932	180 972	181 129	184 081	180 079	- Moneda Extranjera

* Edpyme Efectiva hasta marzo 2010.

Fuente: Superintendencia de Banca y Seguros. (www.sbs.gob.pe)

Elaboración: BCRP. Sucursal Iquitos. Departamento de Estudios Económicos.

Síntesis Económica de Loreto Diciembre 2010

Anexo Nº 24

LORETO: CARTERA PESADA EN EL SISTEMA FINANCIERO 1/.

(En porcentajes)

	2009	2010												
	Dic.	Ene.	Feb.	Mar.	Abr.	May.	Jun.	Jul.	Ago.	Set.	Oct.	Nov.	Dic.	
A. SISTEMA BANCARIO LORETO	2,0	2,2	2,0	2,0	2,0	2,3	2,1	1,6	1,5	1,4	1,4	1,2	1,3	A. SISTEMA BANCARIO LORETO
A1. IQUITOS:	2,1	2,3	2,1	2,1	2,1	2,4	2,2	1,7	1,7	1,5	1,5	1,3	1,4	A1. IQUITOS:
Banco Continental	1,6	2,1	1,6	1,7	1,8	2,4	1,8	1,2	1,8	1,2	1,0	0,6	0,5	Banco Continental
Banco de Crédito	1,7	1,8	1,7	1,1	1,1	1,3	1,2	1,1	1,4	1,6	1,4	1,4	1,7	Banco de Crédito
Banco Interbank	2,9	3,2	3,3	3,4	3,3	3,2	3,3	2,2	0,8	0,8	0,9	0,5	0,8	Banco Interbank
Banco Scotiabank	2,6	2,3	2,0	2,5	2,6	2,6	3,0	2,7	2,1	2,3	2,5	2,5	2,6	Banco Scotiabank
Banco Mibanco	3,0	2,7	2,4	2,7	3,0	2,7	2,8	2,9	2,4	2,7	3,7	3,4	3,5	Banco Mibanco
Banco Azteca	7,0	8,3	7,9	9,1	11,1	12,5	9,8	9,9	11,1	10,4	11,8	12,6	9,5	Banco Azteca
Banco Financiero	2,5	2,7	2,7	2,7	2,6	2,8	2,8	3,4	3,4	3,1	3,1	3,0	2,8	Banco Financiero
A2. YURIMAGUAS:	0,8	0,6	0,6	0,5	1,1	1,1	0,6	0,5	0,5	1,0	1,1	1,1	0,6	A2. YURIMAGUAS:
Banco Continental	0,8	0,6	0,5	0,4	0,6	1,2	0,5	0,5	0,6	0,6	0,8	0,8	0,7	Banco Continental
Banco de Crédito	0,7	0,7	0,7	0,6	2,1	0,6	0,6	0,2	0,2	1,9	1,8	1,8	0,2	Banco de Crédito
Banco Financiero	2,5	2,7	2,7	2,7	2,7	2,8	2,8	3,4	3,4	3,1	3,1	2,9	2,8	Banco Financiero
B. SISTEMA NO BANCARIO LORETO	6,1	6,1	5,9	5,9	5,8	5,9	6,1	8,5	5,9	6,1	6,0	5,9	5,3	B. SISTEMA NO BANCARIO LORETO
B1. IQUITOS:	4,4	4,4	4,4	4,5	4,5	4,7	4,6	8,1	4,5	4,9	4,8	4,6	4,0	B1. IQUITOS:
C.M.A.C. de Maynas	4,8	5,1	5,1	5,2	5,1	5,1	4,9	10,1	4,8	4,5	4,6	4,4	4,2	C.M.A.C. de Maynas
Financiera TFC	6,0	6,0	5,9	5,8	5,5	5,5	5,6	5,0	5,9	6,5	6,0	5,8	5,8	Financiera TFC
Financiera CrediScotia	3,2	2,5	2,3	2,4	2,9	3,6	3,7	3,7	3,7	3,7	3,6	3,6	3,4	Financiera CrediScotia
Financiera Efectiva *	3,8	3,9	3,8	3,8	3,8	4,0	3,7	3,7	3,7	3,7	3,9	3,7	3,8	Financiera Efectiva
C.M.A.C. de Piura	-	n.d.	0,8	0,9	1,0	3,7	3,8	3,5	4,7	5,5	4,0	3,8	3,7	C.M.A.C. de Piura
C.R.A.C. Nuestra gente	-	-	-	-	-	0,0	0,0	0,0	0,0	34,4	24,8	19,1	0,4	C.R.A.C. Nuestra gente
B2. REQUENA:	3,3	3,4	2,8	1,7	1,8	1,8	2,0	2,4	3,0	2,7	3,1	3,4	3,0	B2. REQUENA:
C.M.A.C. de Maynas	3,3	3,4	2,8	1,7	1,8	1,8	2,0	2,4	3,0	2,7	3,1	3,4	3,0	C.M.A.C. de Maynas
B3. YURIMAGUAS:	10,2	10,4	10,0	9,9	9,6	9,7	10,5	10,3	10,0	9,9	10,0	10,0	9,8	B3. YURIMAGUAS:
C.M.A.C. de Maynas	6,4	6,6	6,6	6,3	6,3	5,8	5,5	5,6	5,3	5,3	5,7	5,6	5,4	C.M.A.C. de Maynas
C.M.A.C. de Paita	5,9	7,7	7,3	5,8	6,7	7,3	8,8	9,0	8,8	8,9	9,2	9,6	9,6	C.M.A.C. de Paita
C.M.A.C. de Piura	18,5	16,8	16,0	18,0	16,1	16,1	17,0	16,2	16,3	15,5	15,2	14,6	14,4	C.M.A.C. de Piura
Financiera Efectiva *	3,8	3,9	3,8	3,8	3,8	4,0	3,7	3,7	3,7	3,7	3,9	3,7	3,8	Financiera Efectiva
TOTAL SISTEMA FINANCIERO LORETO	2,9	3,1	2,9	2,8	2,9	3,1	3,0	3,2	2,6	2,5	2,5	2,4	2,3	TOTAL SISTEMA FINANCIERO LORETO

1/ cifras preliminares.

* Edpyme Efectiva hasta marzo 2010.

Fuente: Empresas del Sistema Financiero de Loreto y Superintendencia de Banca y Seguros.

Elaboración: BCRP. Sucursal Iquitos. Departamento de Estudios Económicos.

VII. Ficha Técnica del Indicador de Actividad Económica Regional

Es un indicador parcial, que busca medir la evolución de la economía regional, a partir de los principales sectores, los cuales representan el 52,0 por ciento del valor agregado bruto de Loreto, publicado por el INEI.

El indicador se obtiene mediante la agregación ponderada de los índices sectoriales, utilizando como factor de ponderación la estructura porcentual anual del año 2007, elaborado por el INEI.

$$\text{Indicador regional} = \sum_{i=1}^n I_{\text{sector } i(t)} * w_i$$

I_i = Índice del sector i en el período (mes) t

n = Número de sectores que componen el índice

w_i = Peso relativo ponderado del sector i en base a su contribución al PBI departamental 2007.

Lo sectores que incluye son: agropecuario, pesca, minería, manufactura, electricidad y agua, servicios gubernamentales y servicios financieros.

El índice de los sectores agropecuario, pesca, minería, manufactura, electricidad y agua, se calcula en base al valor bruto de producción, de la siguiente manera:

$$\text{Índice sector } i = \left[\frac{VBP_{it}}{VBP_i \text{ prom. 2007}} \right] * 100$$

Donde:

i = Sector analizado

VBP_{it} = Valor Bruto de la Producción del sector i del mes t a precios de 1994.

$VBP_{i \text{ prom. 2007}}$ = Valor Bruto de Producción promedio 2007 del sector i a precios de 1994.

Procedimiento:

- La clasificación de los sectores productivos se basa en la Clasificación Industrial Internacional Uniforme (CIIU-Revisión 3).
- Las fuentes de la información sectorial son:
 - Para los sectores agropecuario, pesca y minería sus respectivos ministerios.

- Para el sector manufactura: Encuesta de la Dirección Regional de la Producción y la Encuesta directa a empresas representativas.
- Para el sector electricidad y agua: Osinergmin, Electro Oriente y EPS SEDALORETO S.A.
- Para los sectores servicios gubernamentales y servicios financieros: Gobierno Regional de Loreto y la SBS, respectivamente.

c) El valor bruto de producción de los sectores agropecuario, pesca, minería, electricidad y agua, se obtiene de la aplicación de los precios del año base (1994), a los volúmenes de producción. Los precios del año base, son los utilizados por la Dirección Nacional de Cuentas Nacionales del INEI.

d) El valor de los servicios gubernamentales se calcula a partir del gasto en *remuneraciones y bienes y servicios* del Gobierno Regional, que se deflactan a precios de 1994, utilizando el IPC e IPM, en cada caso.

e) El valor de los servicios financieros se calcula a partir de los saldos de intermediación (créditos y depósitos) de las instituciones financieras que operan en Loreto, deflactados a precios de 1994, utilizando el IPC.

g) Estructura del indicador regional

Sector	Ponderación (%) 1/
Agropecuario	15,8
Pesca	1,0
Minería	7,9
Manufactura	12,6
Electricidad y agua	2,0
Servicios gubernamentales	10,9
Servicios financieros 2/	1,8
Total	52,0

1/ Estructura del valor agregado bruto de Loreto del año 2007, publicado por el INEI.

2/ Se considera como ponderación el promedio nacional.