



**BANCO CENTRAL DE RESERVA DEL PERÚ  
SUCURSAL IQUITOS**

**SÍNTESIS ECONÓMICA DE LORETO  
NOVIEMBRE 2010 <sup>1/</sup>**

**DEPARTAMENTO DE ESTUDIOS ECONÓMICOS**

<sup>1/</sup> En este informe participaron: Arnulfo Cumbicus Ballesteros y Mario López Rojas

**CONTENIDO**

	<u>Página</u>
<b>RESEÑA INTRODUCTORIA</b> .....	03
<b>I. ACTIVIDAD PRODUCTIVA</b> .....	04
1.1. Producción.....	04
1.1.1. Producción agropecuaria.....	04
1.1.2. Producción pesquera.....	07
1.1.3. Producción de hidrocarburos.....	07
1.1.4. Producción manufacturera.....	08
1.1.5. Producción de electricidad y agua potable.....	09
1.1.6. Turismo.....	10
1.1.7. Comercio: encuesta de ventas.....	10
1.1.8. Expectativas empresariales.....	11
<b>II. TIPO DE CAMBIO</b> .....	13
2.1. Tipo de cambio del mercado informal de Iquitos.....	13
<b>III. SECTOR EXTERNO</b> .....	13
3.1. Exportaciones.....	13
3.2. Importaciones.....	15
<b>IV. FINANZAS PÚBLICAS</b> .....	15
4.1. Gobierno central.....	15
4.2. Gobierno regional.....	16
<b>V. MONEDA Y CRÉDITO</b> .....	18
5.1. Depósitos del sistema financiero.....	18
5.2. Crédito del sistema financiero.....	19
<b>VI. INFORMACIÓN ESTADÍSTICA</b> .....	23
Anexo N° 01: Producción agropecuaria.....	24
Anexo N° 02: Siembras agrícolas por campaña.....	25
Anexo N° 03: Cosechas agrícolas.....	26
Anexo N° 04: Producción pesquera.....	27
Anexo N° 05: Producción de madera rolliza.....	28
Anexo N° 06: Producción de madera aserrada.....	29
Anexo N° 07: Producción de petróleo crudo.....	29
Anexo N° 08 y 09: Producción manufacturera.....	30 y 31
Anexo N° 10: Empleo formal urbano .....	32
Anexo N° 11: Arribos y pernoctaciones a establecimientos de hospedaje.....	32
Anexo N° 12: Producción de energía eléctrica y agua potable.....	33
Anexo N° 13 y 14: Exportaciones FOB .....	34 y 35
Anexo N° 15: Importaciones FOB .....	36
Anexo N° 16: Ingresos corrientes del gobierno central.....	36
Anexo N° 17: Ejecución de ingresos del gobierno regional.....	37
Anexo N° 18: Ejecución de gastos del gobierno regional.....	38
Anexo N° 19: Programa de inversiones del gobierno regional.....	39
Anexo N° 20: Depósitos y obligaciones del sistema financiero por entidad.....	40
Anexo N° 21: Depósitos y obligaciones del sistema financiero según modalidad.....	41
Anexo N° 22: Depósitos y obligaciones del sistema financiero por tipo.....	41
Anexo N° 23: Crédito del sistema financiero.....	42
Anexo N° 24: Cartera pesada en el sistema financiero.....	43
<b>VII FICHA TÉCNICA</b> .....	44

**DIRECCIÓN EN INTERNET**

<http://www.bcrp.gob.pe/proyeccion-institucional/sucursales/iquitos/loreto.html>

## RESEÑA INTRODUCTORIA

En los primeros once meses de 2010, el **indicador de actividad económica regional** acumuló un incremento de 2,5 por ciento respecto a similar periodo del año anterior, como resultado del dinamismo de todos los sectores productivos.

En **turismo**, durante noviembre se registraron 11 738 arribos de turistas a Iquitos y 26 344 pernoctaciones, menores en 4,0 y mayores en 7,0 por ciento, en cada caso, respecto a similar mes del año anterior, por mayor flujo de turistas extranjeros; asimismo, en los primeros once meses de 2010, ambos indicadores mostraron dinamismo.

La **encuesta a empresarios** de Iquitos, reveló que el 37 por ciento incrementó sus ventas; el 35 por ciento registró disminución y el 28 por ciento restante las mantuvo estables. Las expectativas empresariales avizoran un escenario económico estable dentro de un mes, tres meses y doce meses siguientes, tanto para el país como para la misma empresa.

Las **exportaciones** regionales (US\$ 2,7 millones) disminuyeron en 5,8 por ciento frente a noviembre 2009, debido a la contracción de los volúmenes exportados de combustibles y peces ornamentales. Las importaciones alcanzaron US\$ 3,8 millones, registrando un incremento de US\$ 1,5 millones. En los primeros once meses del 2010, las exportaciones crecieron en US\$ 5,5

millones y, las importaciones en US\$ 37,9 millones, con relación al año anterior.

Los **ingresos corrientes** del gobierno central sumaron S/. 16,1 millones en noviembre 2010, experimentando una reducción de S/. 132 mil. En los primeros once meses, los ingresos corrientes acumularon S/. 264,6 millones, superiores en S/. 42,0 millones frente a similar periodo del año anterior.

Los **gastos del gobierno regional** crecieron S/. 48,9 millones frente a noviembre 2009, debido a los mayores gastos tanto de capital como corrientes, y un importe de intereses de deuda por S/. 1,3 millones; asimismo la **inversión** se expandió S/. 47,8 millones, impulsada por la mayor ejecución de obras de transporte y saneamiento. En los primeros once meses el gasto total y la inversión acumularon incrementos de S/. 260,2 millones y S/. 242,9 millones, cada uno.

Al 30 de noviembre del 2010, los **depósitos** del sistema financiero sumaron S/. 525,5 millones, registrando un crecimiento real anual de 9,7 por ciento; y las **colocaciones** alcanzaron un saldo de S/. 947,3 millones, experimentando una expansión real anual de 21,6 por ciento. Por su parte, la **cartera atrasada** el sistema financiero en Loreto representó el 2,4 por ciento de las colocaciones brutas totales, menor en 0,7 puntos porcentuales respecto a noviembre del 2009.

## I. ACTIVIDAD PRODUCTIVA

### 1.1. Producción

En el periodo enero-noviembre de 2010, el indicador de actividad económica regional acumuló un crecimiento de 2,5 por ciento respecto a similar periodo del año anterior, impulsado por el dinamismo de todos los sectores productivos. En particular, crecieron pesca continental (12,1 por ciento),

electricidad y agua (9,7 por ciento) y servicios financieros (9,4 por ciento). En pesca continental, por abundancia de peces en los ríos y lagunas; y en electricidad y agua influyó el dinamismo de ambos servicios; seguidos por los sectores hidrocarburos, agropecuario y servicios gubernamentales.

**CUADRO 1**  
**INDICADOR DE ACTIVIDAD ECONÓMICA REGIONAL 1/ 2/**  
**(Variación porcentual respecto a similar mes del año anterior)**

Sector	Ponderación 3/	ENERO-NOVIEMBRE 2010
Agropecuario	15,8	2,0
Agrícola		-1,9
Pecuario		21,5
Pesca	1,0	12,1
Hidrocarburos	7,9	2,0
Manufactura	12,6	0,5
Primaria		-4,8
No primaria		1,1
Electricidad y agua	2,0	9,7
Servicios gubernamentales	10,9	0,7
Servicios financieros	1,8	9,4
<b>Total</b>	<b>52,0</b>	<b>2,5</b>

1/ Es un indicador parcial de la actividad económica de la región que alcanza una cobertura de 52,0 por ciento del valor agregado bruto de la producción regional según cifras del INEI.

2/ Actualizado con información al 21 de enero de 2010

3/ Considera la estructura productiva de la región para el año 2007 según cifras del INEI. En el caso de los servicios financieros se considera como ponderación el promedio nacional (1,8 por ciento)

Fuente: Direcciones Regionales del MINAG, Dirección Regional de la Producción y empresas, Perúpetro, OSINERGMIN, Electro Oriente, EPS Loreto, Gobierno Regional de Loreto y SBS.

Elaboración: BCRP. Sucursal Iquitos.

#### 1.1.1. Producción agropecuaria

El valor bruto de la producción agropecuaria cayó en 3,1 por ciento respecto a noviembre del año anterior, debido a factores hidrológicos adversos y menores áreas cosechadas en barrizales, resultado atenuado por el dinamismo de la crianza intensiva de animales, en particular de aves. Por lo que, el

sub-sector agrícola registró un desempeño negativo; mientras que, la parte pecuaria siguió mostrando altos resultados positivos.

En el periodo enero-noviembre de 2010, el valor bruto de la producción agropecuaria acumuló un crecimiento de 2,0 por ciento.

**CUADRO Nº 2**  
**VALOR BRUTO DE LA PRODUCCIÓN AGROPECUARIA**  
**(Variaciones porcentuales reales)**

	NOVIEMBRE		ENERO-NOVIEMBRE	
	2009	2010	2009	2010
Sub-sector agrícola	4,9	-8,4	5,1	-1,9
Sub-sector pecuario	1,4	35,0	7,0	21,5
<b>Sector agropecuario</b>	<b>4,5</b>	<b>-3,1</b>	<b>5,4</b>	<b>2,0</b>

Fuente: Dirección Regional de Agricultura de Loreto.

Elaboración: BCRP. Sucursal Iquitos. Departamento de Estudios Económicos.

El valor bruto de la producción agrícola disminuyó en 8,4 por ciento, debido a la caída de la producción de los principales cultivos, en particular arroz cáscara (-4 946 toneladas), yuca (-3 257 toneladas), caña de azúcar (-658 toneladas) y piña (-587 toneladas). En el caso de arroz, por las menores áreas cosechadas en terrenos barrizales; en yuca, por aparición de plagas; y en el resto de casos, las menores áreas

cosechadas, debido a factores climáticos adversos como altas temperaturas, escasez de lluvias y fuerte vaciante de los ríos. En cambio, aumentó la producción de maíz choclo, plátano, maíz, papaya y palma aceitera, por mayores áreas cosechadas.

Asimismo, en el periodo enero-noviembre de 2010, el valor bruto de la producción agrícola registró una contracción de 1,9 por ciento.

**CUADRO Nº 3  
PRODUCCIÓN DE PRINCIPALES PRODUCTOS AGRÍCOLAS 1/  
(Toneladas)**

CULTIVO	NOVIEMBRE		Var. %	ENERO-NOVIEMBRE		Var. %
	2009	2010		2009	2010	
Arroz	15 219	10 273	-32,5	85 455	74 890	-12,4
Plátano	31 174	31 609	1,4	313 402	314 064	0,2
Yuca	38 948	35 691	-8,4	351 342	346 633	-1,3
Maíz choclo	3 927	4 711	20,0	16 426	17 707	7,8
Limón	633	575	-9,2	8 388	8 757	4,4
Papaya	807	915	13,4	9 302	11 123	19,6
Piña	3 987	3 400	-14,7	15 333	13 217	-13,8
Caña azúcar	13 734	13 076	-4,8	151 797	148 062	-2,5
Maíz amarillo	11 977	12 319	2,9	49 799	51 144	2,7
Camu camu	1 446	1 092	-24,5	8 712	7 843	10,0

1/ Cifras preliminares.

Fuente: Dirección Regional de Agricultura de Loreto.

Elaboración: BCRP. Sucursal Iquitos. Departamento de Estudios Económicos.

z  
illo  
6

Los precios en chacra de los principales cultivos registraron un comportamiento variado, así, entre los que aumentaron destacó el de arroz cáscara (17,9 por ciento); mientras los que disminuyeron fueron palma

aceitera, sacha inchi y maíz amarillo duro, en particular, el primero en 30,3 por ciento. En tanto que, los precios de caña de azúcar y camu camu no registraron variación alguna respecto noviembre del año anterior.

**CUADRO Nº 4  
PRECIOS EN CHACRA DE PRINCIPALES CULTIVOS  
(Nuevos soles por Kg.)**

CULTIVOS	NOVIEMBRE		Var. %
	2009	2010	
Arroz cáscara	0,39	0,46	17,9
Plátano	0,29	0,30	3,4
Yuca	0,27	0,28	3,7
Caña de azúcar	0,10	0,10	0,0
Maíz amarillo duro	0,58	0,49	-15,5
Palma aceitera	0,33	0,23	-30,3
Sacha inchi	2,00	1,54	-23,0
Camu camu	0,87	0,87	0,0

Fuente: Dirección Regional de Agricultura de Loreto.

Elaboración: BCRP. Sucursal Iquitos. Departamento de Estudios Económicos.

En noviembre se sembraron 8,5 mil hectáreas de cultivos varios, superficie inferior en 2,6 por ciento a la registrada en similar mes de la campaña anterior, debido a la incertidumbre de los agricultores sobre la creciente de los ríos. En consecuencia, se registró una disminución generalizada de siembras en los principales cultivos, con excepción de yuca;

inclusive no se registraron siembras de palma aceitera por falta de apoyo crediticio.

En la campaña agrícola 2010-2011, periodo agosto-noviembre de 2010 se sembraron 59,2 mil hectáreas, superficie inferior en 1,1 por ciento frente a similar periodo de la campaña anterior, por factores climáticos inusuales.

**CUADRO Nº 5  
SUPERFICIE SEMBRADA (Has.) 1/**

	NOVIEMBRE		Var. %	CAMPAÑA AGRÍCOLA 2/		Var. %
	2009	2010		2009-2010	2010-2011	
-Arroz cáscara	1 573	1 555	-1,1	13 684	13 366	-2,3
-Maíz amarillo duro	2 502	2 048	-18,1	17 309	18 708	8,1
-Yuca	3 164	3 650	15,4	16 636	16 708	0,4
-Plátano	489	412	-15,7	3 234	3 053	-5,6
-Frijol grano seco	0	0	-	339	262	-22,7
-Frijol caupí (chiclayo)	0	0	-	1 055	861	-18,4
-Palma aceitera	216	0	-100,0	878	240	-72,7
-Sacha inchi	0	0	-	90	0	-100,0
-Camu camu	56	18	-67,9	539	27	-95,0
-Otros	707	800	13,2	6 054	5 926	-2,4
<b>TOTAL</b>	<b>8 707</b>	<b>8 483</b>	<b>-2,6</b>	<b>59 818</b>	<b>59 151</b>	<b>-1,1</b>

1/ Cifras preliminares

2/ Agosto-noviembre 2010.

Fuente: Dirección Regional de Agricultura de Loreto.

Elaboración: BCRP. Sucursal Iquitos. Departamento de Estudios Económicos.

Respecto a los factores climáticos e hidrológicos, las lluvias fueron escasas e inferiores con relación a noviembre del año anterior. La temperatura mínima fue de 22,9 °C y la máxima de 32,6 °C, ambas menores en 0,4 y 1,3 °C, respectivamente, con relación a similar mes del año anterior.

El caudal del río Amazonas comenzó a crecer lentamente y alcanzó los 108,8 msnm, inferior respecto a similar mes del año

anterior; los demás ríos como el Maraón, Ucayali, Napo y Nanay también registraron el mismo comportamiento del Amazonas.

Con el crecimiento del caudal de los ríos amazónicos se espera la inundación de las áreas de terrenos bajos y restingas bajas, trayendo consigo la escasez de áreas para la siembras; sin embargo, la disponibilidad del recurso hídrico es favorable para el transporte fluvial y la actividad pesquera continental.

**GRÁFICO Nº 2  
NIVEL DEL AGUA DEL RÍO AMAZONAS**

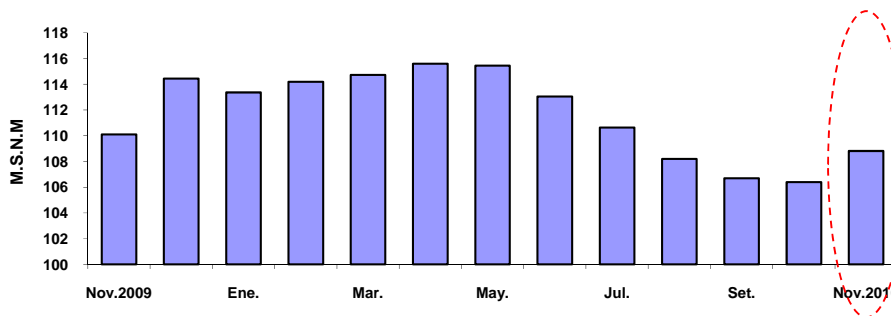

Fuente: Dirección Regional de Agricultura de Loreto.

Elaboración: BCRP. Sucursal Iquitos. Dpto. de Estudios Económicos.

El valor bruto de la producción pecuaria registró un aumento real de 35,0 por ciento respecto a noviembre del año anterior, impulsado por el dinamismo de la crianza intensiva de animales, en particular se incrementó la producción de carne de aves (461 toneladas) y huevos (100 toneladas),

ambos vinculados a la mayor instalación de unidades de producción (granjas avícolas).

En el periodo enero-noviembre de 2010, el valor bruto pecuario acumuló un crecimiento de 21,5 por ciento, lo cual reflejó el aumento de todos los rubros explicativos del sub-sector.

**CUADRO Nº 6  
PRODUCCIÓN PECUARIA 1/  
(Toneladas)**

ESPECIES	NOVIEMBRE		Var. % Real	ENERO- NOVIEMBRE		Var. % Real
	2009	2010		2009	2010	
Carne de aves	1 233	1 694	37,4	14 353	17 215	19,9
Carne de porcino	168	215	28,0	1 877	2 188	16,5
Carne de vacuno	141	160	13,5	1 268	1 477	16,5
Carne de ovino	3	5	66,7	36	49	36,1
Carne de búfalo	11	26	136,4	125	206	64,8
Huevos	194	294	51,5	1 941	2 919	50,4
Leche	217	237	9,2	2 192	2 390	9,0
<b>Total pecuario</b>	<b>1 967</b>	<b>2 631</b>	<b>35,0</b>	<b>21 792</b>	<b>26 444</b>	<b>21,5</b>

1/ Cifras preliminares.

Fuente: Dirección Regional de Agricultura de Loreto.

Elaboración: BCRP. Sucursal Iquitos. Departamento de Estudios Económicos.

### 1.1.2. Producción pesquera

La actividad pesquera creció 2,5 por ciento respecto a noviembre del año anterior, debido al mayor caudal de los ríos que facilitó la pesca y el transporte de pescado. En consecuencia, se registró un crecimiento generalizado en el desembarque de pescado, particularmente, en estado fresco (37 toneladas), como resultado del mayor ingreso de llambina y ractacara.

En cambio, la comercialización de peces ornamentales cayó en 36,8 por ciento, por las menores ventas al mercado externo.

Asimismo, en el periodo enero-noviembre de 2010, la actividad pesquera continental acumuló un crecimiento de 12,1 por ciento respecto a similar lapso del año anterior.

**CUADRO Nº 7  
PRODUCCIÓN PESQUERA CONTINENTAL**

	NOVIEMBRE		Var. %	ENERO – NOVIEMBRE		Var. %
	2009	2010		2009	2010	
<b>I. –Consumo Humano (TM)</b>	<b>1 803</b>	<b>1 870</b>	<b>3,7</b>	<b>17 545</b>	<b>19 689</b>	<b>12,2</b>
<b>Fresco</b>	<b>1 711</b>	<b>1 748</b>	<b>2,2</b>	<b>15 986</b>	<b>18 324</b>	<b>14,6</b>
-Llambina	149	308	106,7	1 247	3 676	194,8
-Ractacara	125	203	62,4	981	2 030	106,9
-Boquichico	616	363	-41,1	5 219	3 692	-29,3
-Palometa	172	134	-22,1	2 346	994	-57,6
-Sardina	154	123	-20,1	754	1 249	65,6
-Otras especies	495	617	24,6	5 439	6 683	22,9
<b>Salpreso</b>	<b>40</b>	<b>56</b>	<b>40,0</b>	<b>633</b>	<b>550</b>	<b>-13,1</b>
<b>Seco- salado</b>	<b>52</b>	<b>66</b>	<b>26,9</b>	<b>926</b>	<b>815</b>	<b>-12,0</b>
<b>II.-Ornamentales (Miles de unidades)</b>	<b>701</b>	<b>443</b>	<b>-36,8</b>	<b>5 186</b>	<b>6 385</b>	<b>23,1</b>
- Mercado interno	16	0	-100,0	172	99	-42,4
- Mercado externo	685	443	-35,3	5 000	6 285	25,7
- Stock remanente y/o mortandad	0	0	-	14	1	-92,9
<b>TOTAL (I+II)</b>			<b>2,5</b>			<b>12,1</b>

Fuente: Dirección Regional de la Producción de Loreto.

Elaboración: BCRP. Sucursal Iquitos. Departamento de Estudios Económicos.

### 1.1.3. Producción de hidrocarburos

La producción fiscalizada de petróleo crudo totalizó 879 mil barriles en noviembre 2010, volumen menor en 57 mil barriles (-6,1 por ciento) al registrado en similar mes del año anterior, explicado por la menor extracción en

todos los lotes en explotación, en particular en el lote 8. Sin embargo, en el periodo enero-noviembre de 2010, la producción de petróleo crudo creció en 203 mil barriles (2,0 por ciento), por el aporte positivo del lote 1-AB.

**CUADRO Nº 8  
PRODUCCIÓN FISCALIZADA DE PETRÓLEO CRUDO  
(Miles de barriles)**

	NOVIEMBRE		Var. %	ENERO – NOVIEMBRE		Var. %
	2009	2010		2009	2010	
<b>Pluspetrol Norte</b>	<b>925</b>	<b>871</b>	<b>-5,8</b>	<b>9 979</b>	<b>10 190</b>	<b>2,1</b>
Lote 1-AB	566	550	-2,8	5 381	6 274	16,6
Lote 8	359	321	-10,6	4 598	3 916	-14,8
<b>The Maple Energy</b>	<b>11</b>	<b>8</b>	<b>-27,3</b>	<b>121</b>	<b>113</b>	<b>-6,6</b>
Lote 31-B	8	6	-25,0	88	80	-9,1
Lote 31-E	3	2	-33,3	33	33	0,0
<b>Total</b>	<b>936</b>	<b>879</b>	<b>-6,1</b>	<b>10 100</b>	<b>10 303</b>	<b>2,0</b>

Fuente: Perúpetro S.A.  
Elaboración: BCRP. Sucursal Iquitos

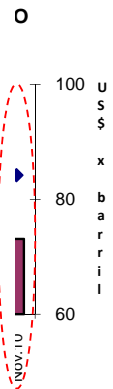

Elaboración: BCRP. Sucursal Iquitos. Dpto. de Estudios Económicos

#### 1.1.4. Producción manufacturera

La actividad manufacturera se incrementó en 17,9 por ciento respecto a noviembre del año anterior, como resultado del dinamismo tanto de la industria primaria como no primaria.

Con lo cual, en los primeros once meses de 2010, la manufactura registró una expansión de 0,5 por ciento con relación a similar periodo del año anterior.

**CUADRO Nº 9  
VALOR BRUTO DE LA PRODUCCIÓN DEL SECTOR MANUFACTURA  
(Variación real) 1/**

	NOVIEMBRE		ENERO – NOVIEMBRE	
	2009	2010	2009	2010
Manufactura primaria	-10,6	9,1	3,8	-4,8
Manufactura no primaria	-11,1	19,0	-18,5	1,1
<b>Total</b>	<b>-11,0</b>	<b>17,9</b>	<b>-16,6</b>	<b>0,5</b>

1/ Respecto al mismo mes o periodo del año anterior.  
Fuente: Dirección Regional de la Producción de Loreto y Encuestas a Empresas Industriales.  
Elaboración: BCRP. Sucursal Iquitos. Departamento de Estudios Económicos.

#### Sub-sector manufactura primaria

La industria primaria aumentó 9,1 por ciento respecto a noviembre del año anterior, debido a la mayor producción de embutidos de chanco y refinados de petróleo. Sin

embargo, en los primeros once meses de 2010, la industria primaria acumuló una disminución de 4,8 por ciento, por menor producción de refinados de petróleo.



**CUADRO Nº 10**  
**ÍNDICE DE VOLUMEN FÍSICO DE LA MANUFACTURA PRIMARIA**

CIU	RAMAS DE ACTIVIDAD	NOVIEMBRE		Var. %	ENERO – NOVIEMBRE		Var. %
		2009	2010		2009	2010	
1511	Productos cárnicos	18,3	19,4	6,0	18,3	19,7	7,7
2320	Refinación de petróleo	133,1	145,2	9,1	144,8	137,8	-4,8
	<b>Total</b>	<b>129,2</b>	<b>140,9</b>	<b>9,1</b>	<b>140,1</b>	<b>133,4</b>	<b>-4,8</b>

Fuente: Dirección Regional de la Producción de Loreto y Encuesta a Empresas Industriales.  
Elaboración: BCRP. Sucursal Iquitos. Departamento de Estudios Económicos.

### Sub-sector manufactura no primaria

La industria no primaria creció 19,0 por ciento, inducida por el dinamismo de las líneas de actividad orientadas al mercado externo, como conservas de palmito y triplay, con excepción de la disminución de la producción de madera aserrada. También influyó la mayor producción de algunos rubros orientados al mercado interno, como la actividad de impresión, alimentos para animales, bebidas gaseosas, motocicletas y

motokar, oxígeno industrial y productos de panadería. Dichos resultados fueron atenuados, en parte, por la menor producción de ladrillos, madera aserrada, mallas metálicas y hélices, productos lácteos, bebidas malteadas y bombas para pozos.

En el periodo enero-noviembre de 2010, la industria no primaria registró un incremento de 1,1 por ciento frente al año anterior.

**CUADRO Nº 11**  
**ÍNDICE DE VOLUMEN FÍSICO DE LA MANUFACTURA NO PRIMARIA**

CIU	RAMAS DE ACTIVIDAD	NOVIEMBRE		Var. %	ENERO- NOVIEMBRE		Var. %
		2009	2010		2009	2010	
1513	Conservas de palmito	25,8	45,0	74,4	60,4	35,7	-40,9
1520	Productos lácteos	99,8	57,8	-42,1	95,3	60,0	-37,0
1531	Pilado de arroz	280,0	0,0	-100,0	95,4	45,4	-52,4
1533	Alimentos para animales	1,7	2,4	41,2	1,3	1,8	38,5
1541	Productos de panadería	91,8	95,6	4,1	90,9	76,2	-16,2
1553	Bebidas malteadas	67,0	56,6	-15,5	56,8	56,0	-1,4
1554	Bebidas gaseosas	174,4	217,4	24,7	167,5	188,5	12,5
2010	Madera aserrada	70,3	9,7	-86,2	233,5	142,9	-38,8
2021	Triplay	130,3	197,9	51,9	137,3	168,6	22,8
2212	Periódicos	1 006,1	1 006,1	0,0	1 018,3	1 018,3	0,0
2221	Impresión	13,1	93,3	612,2	21,9	27,3	24,7
2411	Oxígeno industrial	59,8	64,6	8,0	63,1	59,1	-6,3
2693	Ladrillos	56,8	2,9	-94,9	40,9	38,4	-6,1
2899	Mallas metálicas y hélices	511,3	187,4	-63,3	298,1	203,5	-31,7
2911	Motores para pozos	0,0	15,9	-100,0	18,2	11,5	-36,8
2912	Bombas para pozos	2,1	1,6	-23,8	2,6	1,9	-26,9
3591	Motocicletas y motokar	210,6	253,6	20,4	129,5	225,0	73,7
	<b>Total</b>	<b>90,6</b>	<b>107,8</b>	<b>19,0</b>	<b>107,2</b>	<b>108,4</b>	<b>1,1</b>

Fuente: Dirección Regional de la Producción de Loreto y Encuesta a Empresas Industriales.  
Elaboración: BCRP. Sucursal Iquitos. Departamento de Estudios Económicos.

### 1.1.5. Producción de electricidad y agua

El sector electricidad y agua no registró variación alguna respecto a noviembre 2009, debido a que la disminución de la producción de agua potable (-8,5 por ciento) fue contrarrestada totalmente por el crecimiento de la producción de electricidad (4,7 por ciento). La mayor producción de electricidad se debió al buen desempeño de todas las centrales

térmicas, en particular, la C.T. de Iquitos - Wartsilla e Iquitos-Diesel.

En el periodo enero-noviembre de 2010, el sector electricidad y agua creció 9,7 por ciento, impulsado por la expansión tanto de la producción de electricidad (9,5 por ciento) como de agua potable (10,0 por ciento).

**CUADRO Nº 12  
PRODUCCIÓN DE ELECTRICIDAD Y AGUA POTABLE**

	NOVIEMBRE		Var. %	ENERO-NOVIEMBRE		Var. %
	2009	2010		2009	2010	
<b>I. ELECTRICIDAD (KWH)</b>	<b>22 132 681</b>	<b>23 177 972</b>	<b>4,7</b>	<b>230 865 774</b>	<b>252 912 747</b>	<b>9,5</b>
C.T. Caballo Cocha	194 880	221 120	13,5	2 014 880	2 289 760	13,6
C.T. Iquitos Diesel	39 468	701 394	1 677,1	747 923	3 033 007	305,5
C.T. Iquitos Wartsila	19 766 510	19 959 386	1,0	206 395 650	222 669 784	7,9
C.T. Requena	296 160	315 200	6,4	3 242 160	3 574 800	10,3
C.T. Nauta	228 912	254 340	11,1	2 272 320	2 677 500	17,8
C.T. Contamana	287 480	301 060	4,7	2 914 562	3 201 805	9,9
C.T. Tamshiyacu	49 224	56 844	15,5	430 163	596 364	38,6
C.T. Yurimaguas	1 270 047	1 368 628	7,8	12 848 116	14 869 727	15,7
<b>II. AGUA POTABLE (M³)</b>	<b>3 211 470</b>	<b>2 939 722</b>	<b>-8,5</b>	<b>31 714 012</b>	<b>34 892 147</b>	<b>10,0</b>
<b>TOTAL</b>			<b>0,0</b>			<b>9,7</b>

Fuente: Electro Oriente S.A. y EPS Sedaloreto S.A.

Elaboración: BCRP. Sucursal Iquitos. Departamento de Estudios Económicos.

### 1.1.6. Turismo

De acuerdo con información de la Dirección Regional de Comercio Exterior, Turismo y Artesanía de Loreto, en noviembre 2010 se registraron 11 738 arribos de turistas a Iquitos y 26 344 pernотaciones; menores en 4,0 y mayores en 7,0 por ciento, en cada caso, respecto a similar mes del año anterior, debido al mayor flujo de turistas extranjeros.

El turismo receptivo conformado por 3 575 extranjeros creció 4,3 por ciento, mientras el turismo interno disminuyó en 7,3 por ciento.

En los primeros once meses los arribos crecieron 27,4 ciento y las pernотaciones 30,7 por ciento, respecto al 2009, por mayor flujo de turistas nacionales y extranjeros.

**CUADRO Nº 13  
ARRIBOS Y PERNOTACIONES 1/  
(Número de personas)**

	NOVIEMBRE		Var. %	ENERO - NOVIEMBRE		Var. %
	2009	2010		2009	2010	
<b>Arribos</b>	<b>12 231</b>	<b>11 738</b>	<b>-4,0</b>	<b>123 270</b>	<b>157 067</b>	<b>27,4</b>
- Nacionales	8 802	8 163	-7,3	83 983	114 626	36,5
- Extranjeros	3 429	3 575	4,3	39 287	42 441	8,0
<b>Pernотaciones</b>	<b>24 619</b>	<b>26 344</b>	<b>7,0</b>	<b>250 414</b>	<b>327 300</b>	<b>30,7</b>
- Nacionales	17 717	18 629	5,1	167 145	234 732	40,4
- Extranjeros	6 902	7 715	11,8	83 269	92 568	11,2

1/ cifras preliminares, corresponden solo a la provincia de Maynas.

Fuente: Dirección Regional de Comercio Exterior, Turismo y Artesanía de Loreto

Elaboración: BCRP. Sucursal Iquitos. Departamento de Estudios Económicos.

### 1.1.7. Comercio: Encuesta de ventas

La encuesta sobre ventas, aplicada a 46 empresas de Iquitos, de los sectores industria, comercio y servicios, reveló que el 37 por ciento de empresarios registró incremento; el 35 por ciento obtuvo disminución; y el 28 por ciento las mantuvo respecto a noviembre 2009.

En el sector industria, el 43 por ciento de las empresas encuestadas reportó mayores ventas, entre ellas, las empresas de ensamblaje de motocicletas y refinación de petróleo. Asimismo, en el sector servicios, el 40 por ciento de las empresas encuestadas registró mayores niveles de venta, en particular,

albergues y agencias de aduana. Por su lado, en el sector comercio, el 46 por ciento de los encuestados reportó que sus ventas se mantuvieron constantes frente a noviembre del año anterior.

Referente a las expectativas para diciembre 2010, el 48 por ciento de los empresarios proyecta mayores niveles de ventas. Dicho porcentaje es menor en 12 puntos porcentuales a lo proyectado para noviembre 2010; otro 43 por ciento prevé que sus ventas se mantengan estables; y solo el 9 por ciento de la muestra espera disminución en las ventas.

**CUADRO Nº 14**  
**IQUITOS: ENCUESTA DE VENTAS A EMPRESAS – NOVIEMBRE 2010**  
**(Porcentaje de empresas)**

SECTORES	VENTAS						EXPECTATIVAS			Tasa de Respuesta
	NOV.10 / OCT.10			NOV.10 / NOV.09			DICIEMBRE 2010			
	+	=	-	+	=	-	+	=	-	
Sector industria	30	30	40	43	18	39	39	61	0	58
Sector comercio	62	23	15	23	46	31	62	15	23	72
Sector servicios	51	30	20	40	30	30	50	40	10	59
<b>Total</b>	<b>44</b>	<b>28</b>	<b>28</b>	<b>37</b>	<b>28</b>	<b>35</b>	<b>48</b>	<b>43</b>	<b>9</b>	<b>63</b>

Fuente: Encuestas a las principales empresas de la ciudad de Iquitos.  
Elaboración: BCRP. Sucursal Iquitos: Departamento de Estudios Económicos.

En el sector comercio, se aplicó la encuesta a 13 empresas, de las cuales, el 46 por ciento respondió que sus ventas se mantuvieron constantes respecto a noviembre del 2009, en particular, algunas ferreterías, librerías y las que expenden productos agro-veterinarios; mientras que, un 31 por ciento reportó

menores ventas; otro 23 por ciento registró mayores niveles de ventas con relación a noviembre del año anterior.

En cuanto a las expectativas para diciembre 2010, el 62 por ciento proyecta incremento y el 23 por ciento espera menores ventas.

**CUADRO Nº 15**  
**IQUITOS: ENCUESTA DE VENTAS A EMPRESAS COMERCIALES**  
**NOVIEMBRE 2010**  
**(Porcentaje de empresas)**

Rubros Comerciales	VENTAS						EXPECTATIVAS			Tasa de Respuesta
	NOV.10 / OCT.10			NOV.10 / NOV.09			DICIEMBRE 2010			
	+	=	-	+	=	-	+	=	-	
Grandes almacenes	100	0	0	100	0	0	100	0	0	33
Vehículos y motores	100	0	0	100	0	0	100	0	0	50
Productos farmacéuticos	0	0	100	0	0	100	100	0	0	50
Art. Constr. y ferretería	50	50	0	0	50	50	0	50	50	100
Electrodomésticos y prendas de vestir	50	0	50	50	0	50	100	0	0	100
Servicentros	100	0	0	0	50	50	50	50	0	100
Librería y papelería	0	100	0	0	100	0	0	0	100	100
Prod. agroveterinarios	100	0	0	0	100	0	100	0	0	67
<b>Total</b>	<b>62</b>	<b>23</b>	<b>15</b>	<b>23</b>	<b>46</b>	<b>31</b>	<b>62</b>	<b>15</b>	<b>23</b>	<b>72</b>

Fuente: Encuestas a las principales empresas de la ciudad de Iquitos.  
Elaboración: BCRP. Sucursal Iquitos: Departamento de Estudios Económicos.

### 1.1.8. Expectativas empresariales

La encuesta aplicada a empresas industriales, comerciales y de servicios, entre grandes y medianas, permitió conocer las expectativas empresariales frente a la situación económica del país y de las empresas mismas.

Referente a la situación económica del país, los empresarios se muestran conservadores en sus proyecciones para el próximo mes (68 por ciento), para los próximos tres meses (68 por ciento), y de acá a doce meses (60 por ciento).

En cuanto a las perspectivas de la situación económica de las empresas, los empresarios también se muestran conservadores para el próximo mes (59 por ciento), próximos tres meses (60 por ciento) y; de acá a doce meses (57 por ciento).

Adicionalmente, un 38 por ciento de la muestra espera que la situación de las empresas mejore para el próximo mes, un 40 por ciento proyecta lo mismo para los próximos tres meses y, un 43 por ciento para los próximos doce meses siguientes.

**CUADRO Nº 16**  
**EXPECTATIVA EMPRESARIAL**  
(En porcentaje)

	Situación económica del país			Situación económica de las empresas		
	1 mes	3 meses	12 meses	1 mes	3 meses	12 meses
<b>Industria</b>						
Mejor	14	21	29	22	29	29
Igual	86	79	71	71	71	71
Peor	0	0	0	7	0	0
<b>Comercio</b>						
Mejor	46	38	46	54	54	62
Igual	54	62	54	46	46	38
Peor	0	0	0	0	0	0
<b>Servicios</b>						
Mejor	40	40	50	40	40	40
Igual	60	60	50	60	60	60
Peor	0	0	0	0	0	0
<b>Total</b>						
Mejor	32	32	40	38	40	43
Igual	68	68	60	59	60	57
Peor	0	0	0	3	0	0

Fuente: Encuestas a las principales empresas de la ciudad de Iquitos.

Elaboración: BCRP. Sucursal Iquitos. Departamento de Estudios Económicos.

**GRÁFICO Nº 6**  
**EVOLUCIÓN DE LAS EXPECTATIVAS PARA LOS PRÓXIMOS TRES MESES**  
(En porcentaje)

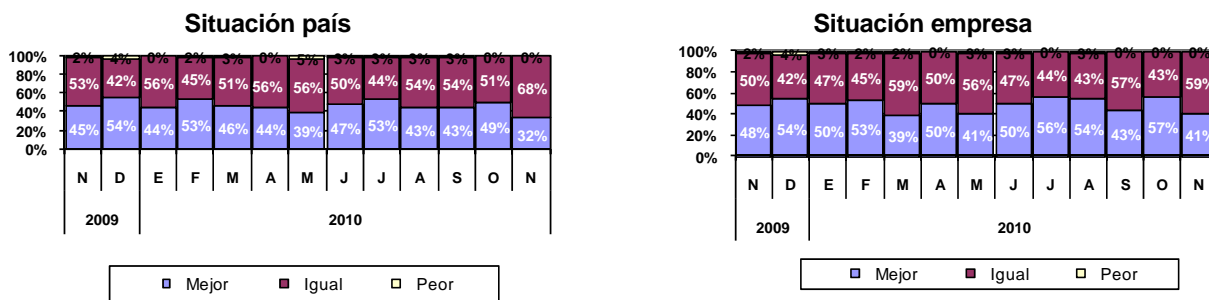

Fuente: Encuestas a las principales empresas de la ciudad de Iquitos.

Elaboración: BCRP. Sucursal Iquitos. Departamento de Estudios Económicos.

Las expectativas sobre las principales variables empresariales para diciembre 2010 apuntan hacia la estabilidad. Así, el 45,9 por ciento de los empresarios señaló las ventas; el

70,3 por ciento los inventarios; el 91,9 por ciento los precios de venta; el 83,8 por ciento los precios de los insumos y el 89,2 por ciento los órdenes de compra.

**GRÁFICO Nº 7**  
**EXPECTATIVAS DE PRINCIPALES VARIABLES EMPRESARIALES**  
(En porcentaje)

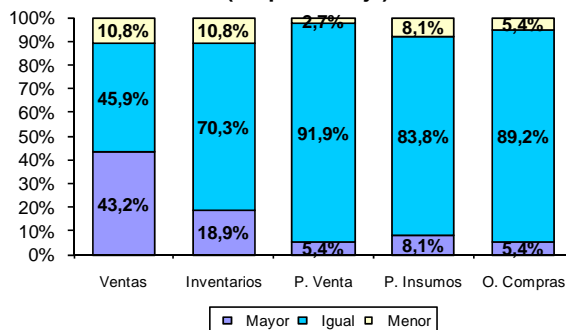

Fuente: Encuestas a las principales empresas de la ciudad de Iquitos.

Elaboración: BCRP. Sucursal Iquitos. Departamento de Estudios Económicos.

## II. TIPO DE CAMBIO

### 2.1. Tipo de cambio informal

En noviembre, el tipo de cambio venta en el mercado informal de Iquitos registró un ligero incremento, alcanzado una cotización,

promedio mensual de S/. 2,802 por dólar, mayor a la del mes anterior, pero inferior respecto a similar mes del año anterior.

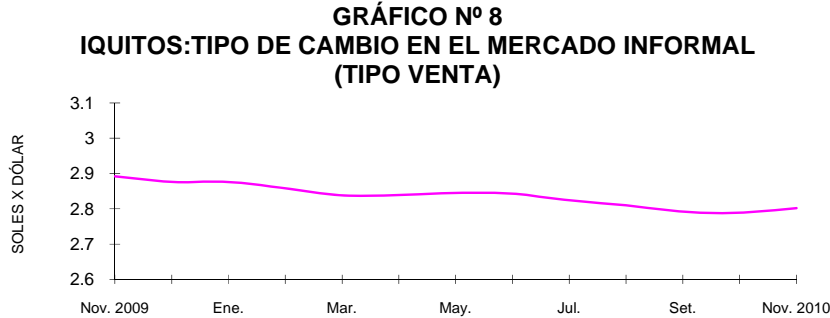

Fuente: Encuesta a cambistas de la ciudad de Iquitos  
Elaboración: BCRP. Sucursal Iquitos. Departamento de Estudios Económicos.

## III. SECTOR EXTERNO

### 3.1. Exportaciones FOB

Las exportaciones regionales (US\$ 2,7 millones) disminuyeron en 5,8 por ciento respecto a noviembre del año anterior, debido a la contracción de los volúmenes exportados de combustibles y peces ornamentales.

Las exportaciones de productos tradicionales (US\$ 689 mil) cayeron en 30,9 por ciento, debido a la contracción de los volúmenes exportados de combustibles (-34,7 por ciento), pero atenuados por el incremento de los precios promedios de exportación de los mismos (5,7 por ciento).

Las ventas no tradicionales (US\$ 1,7 millones) disminuyeron en 4,8 por ciento, por las menores ventas de peces ornamentales

vivos, productos agropecuarios (conservas de palmito) y de otros no tradicionales; que fueron atenuados en parte por el aumento de los productos forestales (madera aserrada).

Las exportaciones de otros productos también registraron dinamismo y fueron impulsados, básicamente, por reexportaciones de equipo petrolero.

En el periodo enero-noviembre de 2010, las exportaciones acumularon US\$ 33,2 millones, superiores en US\$ 5,5 millones respecto a similar periodo del año anterior, debido al incremento de las ventas de productos no tradicionales y otros productos.

**CUADRO Nº 17**  
**EXPORTACIONES POR GRUPOS DE PRODUCTOS 1/**  
**(Valor FOB en miles de US dólares)**

GRUPO DE PRODUCTOS	NOVIEMBRE		Var. %	ENERO – NOVIEMBRE		Var. %
	2009	2010		2009	2010	
<b>1. Productos tradicionales</b>	<b>997</b>	<b>689</b>	<b>-30,9</b>	<b>6 505</b>	<b>5 845</b>	<b>-10,1</b>
Combustibles	997	689	-30,9	6 505	5 845	-10,1
<b>2. Productos no tradicionales</b>	<b>1 759</b>	<b>1 675</b>	<b>-4,8</b>	<b>20 484</b>	<b>23 504</b>	<b>14,7</b>
Forestales	492	972	97,6	13 848	16 088	16,2
Pesqueros ornamentales	563	296	-47,4	2 562	3 002	17,2
Agropecuarios	200	0	-100,0	1 841	890	-51,7
Otros no tradicionales	504	407	-19,2	2 233	3 524	57,8
<b>3.Otros productos</b>	<b>95</b>	<b>321</b>	<b>237,9</b>	<b>712</b>	<b>3 863</b>	<b>442,6</b>
<b>Total (1+2+3)</b>	<b>2 851</b>	<b>2 685</b>	<b>-5,8</b>	<b>27 701</b>	<b>33 212</b>	<b>19,9</b>

1/ Información preliminar.

Fuente: SUNAT. [www.sunat.gob.pe](http://www.sunat.gob.pe)

Elaboración: BCRP. Sucursal Iquitos. Departamento de Estudios Económicos.

Respecto a la estructura de las exportaciones regionales, las no tradicionales representaron el

70,8 por ciento, las tradicionales el 17,6 por ciento, y el rubro “otros” el 11,6 por ciento

**GRÁFICO Nº 9  
LORETO: ESTRUCTURA DE LAS EXPORTACIONES POR GRUPO DE PRODUCTOS**

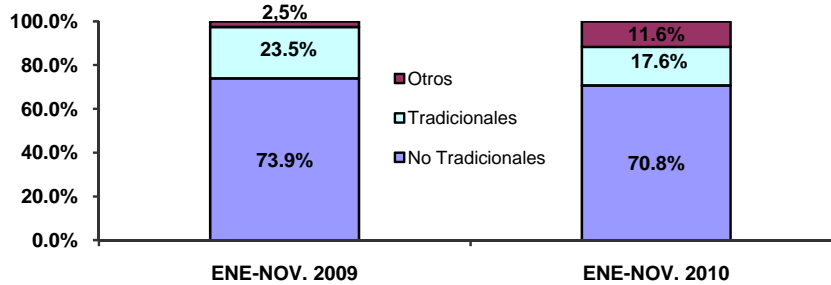

Elaboración: BCRP. Sucursal Iquitos. Departamento de Estudios Económicos

Los volúmenes exportados en noviembre de 2010 fueron los siguientes: 6 881 barriles de combustibles; 2 601 m<sup>3</sup> de productos

forestales, como madera aserrada, triplay, tablillas y frisos de madera; y 440 mil unidades de peces ornamentales vivos.

**CUADRO Nº 18  
EXPORTACIONES POR GRUPOS DE PRODUCTOS 1/  
(Volumen exportado de principales productos)**

GRUPO DE PRODUCTOS	NOVIEMBRE		Var. %	ENERO – NOVIEMBRE		Var. %	
	2009	2010		2009	2010		
<b>1. Productos tradicionales</b>							
Combustibles	2/	10 530	6 881	-34,7	85 198	60 701	-28,8
<b>2. Productos no tradicionales</b>							
Forestales	3/	890	2 601	192,2	34 109	38 456	12,7
Pesqueros ornamentales	4/	652	440	-32,5	4 854	5 142	5,9
Agropecuarios	5/	66	0	-100,0	601	302	-49,8

1/ Información preliminar.

2/ barriles.

3/ m<sup>3</sup> de productos forestales (madera aserrada, triplay, tableros, bastidores, etc.).

4/ miles de unidades.

5/ TM (palmito en conservas y camu camu, principalmente.).

Fuente: SUNAT. [www.sunat.gob.pe](http://www.sunat.gob.pe)

Los principales mercados de destino de las exportaciones regionales fueron: México, Colombia, USA y Ecuador. El primer país

adquirió el 31,3 por ciento del valor de los productos, Colombia demandó el 27,1 por ciento y USA compró el 10,5 por ciento.

**CUADRO Nº 19  
PRINCIPALES PAÍSES DE DESTINO Y PRINCIPAL PRODUCTO EXPORTADO  
(ENERO-NOVIEMBRE 2010)**

PAÍS	% DEL TOTAL	PRINCIPAL PRODUCTO
México	31,3	Madera aserrada y triplay.
Colombia	27,1	Combustibles, cemento, alimentos y piedra chancada.
Estados Unidos	10,5	Madera, pisos, peces vistosos, bastidores y conservas palmito.
Ecuador	9,1	Equipo petrolero.
República Dominicana	6,2	Madera aserrada.
Hong Kong	4,3	Peces ornamentales vivos y tortugas.
Argentina	2,3	Conservas de palmito.
China	1,3	Tablillas, madera aserrada y peces ornamentales vivos.
Otros países	7,9	Peces ornamentales vivos, madera aserrada y otros.
<b>Total</b>	<b>100,0</b>	

Fuente: SUNAT. [www.sunat.gob.pe](http://www.sunat.gob.pe)

Elaboración: BCRP. Sucursal Iquitos. Departamento de Estudios Económicos

### 3.2 Importaciones FOB

Las importaciones totalizaron US\$ 3,8 millones en noviembre 2010, mayores en US\$ 1,5 millones respecto a similar mes del año anterior, debido en particular a las mayores adquisiciones de bienes de capital.

Las importaciones de bienes de capital aumentaron en US\$ 3,0 millones, debido a las mayores compras para la industria (recipientes para almacenamiento de gas natural), y por la compra de materiales de construcción como 8 000 toneladas de cemento gris colombiano. Las importaciones de materias primas aumentaron en US\$ 148 mil, por las mayores compras productos

mineros para la industria petrolera. En cambio, las importaciones de bienes de consumo cayeron en US\$ 1,6 millones, por las menores compras de bienes no duraderos, en particular productos alimenticios, como azúcar y aceite; a pesar de la compra de 300 toneladas de arroz blanco de Estados Unidos.

En el periodo enero-noviembre de 2010, las importaciones registraron un incremento de US\$ 37,9 millones (75,3 por ciento), impulsadas por las mayores compras de bienes de capital, pero atenuadas por la disminución de las importaciones de materias primas y bienes de consumo.

**CUADRO Nº 20**  
**IMPORTACIONES SEGÚN USO O DESTINO ECONÓMICO 1/**  
**(Valor FOB en miles de US dólares)**

	NOVIEMBRE		Var. %	ENERO – NOVIEMBRE		Var. %
	2009	2010		2009	2010	
<b>1. Bienes de consumo</b>	<b>1 805</b>	<b>177</b>	<b>-90,2</b>	<b>4 821</b>	<b>4 762</b>	<b>-1,2</b>
No duradero	1 786	170	-90,5	4 543	4 575	0,7
Duraderos	19	7	-63,2	276	187	-32,2
Diversos	0	0	-	2	0	-100,0
<b>2. Materias primas</b>	<b>76</b>	<b>224</b>	<b>194,7</b>	<b>24 436</b>	<b>20 476</b>	<b>-16,2</b>
Combustibles y lubricantes	1	1	0,0	13 876	13 465	-3,0
Para la agricultura	0	0	-	214	332	55,1
Para la industria	75	223	197,3	10 346	6 679	-35,4
<b>3. Bienes de capital</b>	<b>458</b>	<b>3 432</b>	<b>649,3</b>	<b>21 135</b>	<b>63 096</b>	<b>198,5</b>
Materiales de construcción	16	647	3 943,8	5 466	6 067	11,0
Para la agricultura	0	0	-	22	97	340,9
Para la industria	384	2 737	612,8	14 265	31 783	122,8
Equipos de transporte	58	48	-17,2	1 382	25 149	1 719,8
<b>Total (1+2+3)</b>	<b>2 339</b>	<b>3 833</b>	<b>63,9</b>	<b>50 392</b>	<b>88 334</b>	<b>75,3</b>

1/ Importaciones realizadas por la aduana de Iquitos.

Fuente: SUNAT. [www.sunat.gob.pe](http://www.sunat.gob.pe)

Elaboración: BCRP. Sucursal Iquitos. Departamento de Estudios Económicos.

## IV. FINANZAS PÚBLICAS

### 4.1. Gobierno central

Los ingresos corrientes del gobierno central totalizaron S/. 16,1 millones en noviembre 2010, inferiores en 3,0 por ciento en valores reales frente a similar mes del año anterior, debido en particular a la menor recaudación del impuesto general ventas por operaciones internas y otros ingresos tributarios.

Los ingresos tributarios fueron de S/. 15,8 millones, registrando una caída real de 3,6 por ciento, inducida por la contracción de la recaudación del impuesto general a las ventas

por operaciones internas (-10,2 por ciento) y otros ingresos tributarios (-15,5 por ciento), resultados atenuados por el incremento de la recaudación del impuesto a los ingresos (5,3 por ciento en valores reales).

En el periodo enero-noviembre de 2010, los ingresos corrientes del gobierno central acumularon un monto de S/. 264,6 millones, superior en S/. 42,0 millones (17,3 por ciento en valores reales) con relación a similar periodo del año anterior.

**CUADRO Nº 21**  
**INGRESOS CORRIENTES DEL GOBIERNO CENTRAL**  
(Miles de nuevos soles)

	NOVIEMBRE			ENERO – NOVIEMBRE		
	2009	2010	Var. % 1/	2009	2010	Var. % 1/
<b>a. INGRESOS TRIBUTARIOS</b>	<b>16 062</b>	<b>15 822</b>	<b>-3,6</b>	<b>219 887</b>	<b>261 208</b>	<b>17,2</b>
<b>1. Impuestos a los ingresos</b>	<b>9 249</b>	<b>9 952</b>	<b>5,3</b>	<b>112 437</b>	<b>141 858</b>	<b>24,6</b>
- Personas naturales	2 431	2 680	7,8	23 914	27 102	11,7
- Personas jurídicas	6 677	7 079	3,7	69 373	73 773	4,9
- Regularización	141	193	33,9	19 150	40 983	112,3
<b>2. Impuesto a las importaciones</b>	<b>53</b>	<b>14</b>	<b>-74,2</b>	<b>6 948</b>	<b>6 326</b>	<b>-10,0</b>
<b>3. Impuesto General a las Ventas (IGV)</b>	<b>3 122</b>	<b>2 633</b>	<b>-17,5</b>	<b>56 264</b>	<b>72 460</b>	<b>27,0</b>
- Interno	2 760	2 533	-10,2	27 493	30 734	10,1
- Importaciones	362	100	-73,0	28 771	41 726	43,2
<b>4. Impuesto Selectivo al Consumo (ISC) 2/</b>	<b>697</b>	<b>681</b>	<b>-4,4</b>	<b>20 508</b>	<b>17 703</b>	<b>-14,8</b>
<b>5. Otros ingresos tributarios</b>	<b>2 941</b>	<b>2 542</b>	<b>-15,5</b>	<b>23 730</b>	<b>22 861</b>	<b>-5,2</b>
<b>b. INGRESOS NO TRIBUTARIOS</b>	<b>159</b>	<b>267</b>	<b>64,3</b>	<b>2 702</b>	<b>3 374</b>	<b>22,9</b>
<b>INGRESOS CORRIENTES</b>	<b>16 221</b>	<b>16 089</b>	<b>-3,0</b>	<b>222 589</b>	<b>264 582</b>	<b>17,3</b>

1/ Variación en términos reales

2/ Incluye ISC aplicado a las importaciones

Fuente: SUNAT. [www.sunat.gob.pe](http://www.sunat.gob.pe)

Elaboración: BCRP. Sucursal Iquitos. Departamento de Estudios Económicos.

## 4.2. Gobierno regional

El gasto total del gobierno regional de Loreto alcanzó S/. 102,4 millones en noviembre 2010, superior en S/. 48,9 millones respecto a similar mes del año 2009. Este resultado se explicó por el incremento tanto de los gastos de capital (S/. 46,1 millones) como de los gastos corrientes (S/. 1,4 millones), más el servicio de la deuda por S/. 1,3 millones.

La expansión de los gastos de capital se vinculó al incremento de las inversiones no financieras; y la de los gastos corrientes se

asoció principalmente al mayor monto del rubro personal y obligaciones.

En el periodo de enero-noviembre de 2010, el gasto total fue de S/. 876,1 millones, registrando un incremento de S/. 260,2 millones (40,0 por ciento en valores reales) respecto a similar periodo del año anterior.

Asimismo, dicha ejecución acumulada representó el 81,7 por ciento del presupuesto institucional modificado del presente año.

**CUADRO Nº 22**  
**GASTOS DEL GOBIERNO REGIONAL**  
**POR TIPO DE GASTO**  
(Miles de nuevos soles)

	NOVIEMBRE		Var. % Real	ENERO – NOVIEMBRE		Var. % Real
	2009	2010		2009	2010	
<b>A. GASTOS CORRIENTES</b>	<b>43 987</b>	<b>45 421</b>	<b>1,0</b>	<b>531 123</b>	<b>538 279</b>	<b>-0,1</b>
-Personal y obligaciones	27 832	30 451	7,0	345 822	338 612	-3,5
-Pensiones y prestac.sociales	4 442	4 044	-10,9	53 501	54 144	-0,3
-Bienes y servicios	10 887	10 193	-8,4	112 449	130 082	14,0
-Donaciones y transferencias	15	0	-100,0	1 105	874	-21,8
-Otros gastos corrientes	811	733	-11,6	18 246	14 567	-21,4
<b>B. GASTOS DE CAPITAL</b>	<b>9 554</b>	<b>55 697</b>	<b>470,2</b>	<b>84 827</b>	<b>323 631</b>	<b>274,7</b>
-Donaciones y transferencias	1 681	0	-100,0	10 481	6 401	-39,7
-Inversiones no financieras	7 873	55 697	592,0	57 402	314 025	437,1
-Inversiones financieras	0	0	-	16 944	3 200	-81,3
-Otros gastos de capital	0	0	-	0	5	-
<b>C. SERVICIO DE LA DEUDA</b>	<b>0</b>	<b>1 305</b>	<b>-</b>	<b>0</b>	<b>14 236</b>	<b>-</b>
-Intereses	0	1 305	-	0	14 236	-
-Amortización	0	0	-	0	0	-
<b>Total (A + B + C):</b>	<b>53 541</b>	<b>102 423</b>	<b>87,1</b>	<b>615 950</b>	<b>876 146</b>	<b>40,0</b>

Fuente: Gobierno Regional de Loreto.

Elaboración: BCRP. Sucursal Iquitos. Departamento de Estudios Económicos.



Los gastos fueron financiados principalmente con recursos ordinarios (S/. 48,5 millones), y en menor cuantía con fondos de donaciones y transferencias (S/. 29,5 millones), este último aumentó en S/. 26,7 millones frente a

noviembre del año anterior. Sin embargo, en los primeros once meses, los recursos predominantes fueron recursos ordinarios y canon petrolero, que en conjunto, financiaron el 79,9 por ciento de los gastos totales.

**CUADRO Nº 23**  
**GASTOS DEL GOBIERNO REGIONAL**  
**POR FUENTES DE FINANCIAMIENTO**  
(Miles de nuevos soles)

	NOVIEMBRE		Var. % Real	ENERO–NOVIEMBRE		Var. % Real
	2009	2010		2009	2010	
Recursos ordinarios	35 381	48 532	34,2	434 413	503 994	14,3
Canon y sobrecanon, regalías, renta y part.	14 117	5 022	-65,2	115 362	196 446	67,7
Recursos directamente recaudados	1 259	1 702	32,2	18 612	17 634	-6,8
Recursos por operaciones oficiales crédito	0	17 672	-	10 540	102 196	850,3
Donaciones y transferencias	2 784	29 495	936,3	37 023	55 876	48,4
<b>Total Inversiones</b>	<b>53 451</b>	<b>102 423</b>	<b>87,1</b>	<b>615 950</b>	<b>876 146</b>	<b>40,0</b>

Fuente: Gobierno Regional de Loreto.

Elaboración: BCRP. Sucursal Iquitos. Departamento de Estudios Económicos.

La inversión fue de S/. 55,7 millones en noviembre, superior en S/. 47,8 millones respecto a similar mes del año anterior, impulsada por la ejecución de obras de infraestructura de saneamiento y transporte.

En particular, la inversión se incrementó en los sectores saneamiento (S/. 46,3 millones), debido al mejoramiento y ampliación del sistema de alcantarillado e instalación de planta de tratamiento; y en transporte (S/. 7,0 millones), por el mejoramiento de la avenida Regionalismo-Lagunas y de las vías de

acceso entre las comunidades de San José - Mohena Caño-Canta; así como por la construcción de la trocha carrozable San Rafael-Nuevo Arica, en Alto Amazonas.

En el periodo enero-noviembre de 2010, la inversión acumuló S/. 317,2 millones, superior en S/. 242,9 millones frente al año anterior. Este resultado reflejó el dinamismo de la inversión en los sectores saneamiento con un monto de S/. 197,1 millones, transporte con un gasto de S/. 53,5 millones y educación con un nivel de S/. 30,6 millones.

**CUADRO Nº 24**  
**INVERSIÓN DEL GOBIERNO REGIONAL POR FUNCIONES**  
(Miles de nuevos soles)

FUNCIONES	NOVIEMBRE		Var. %	ENERO–NOVIEMBRE		Var. %
	2009	2010		2009	2010	
Agropecuaria	110	0	-100,0	14 022	4 045	-71,2
Comercio	0	0	-	13	11	-15,4
Cultura y deporte	1 107	78	-93,0	1 816	7 963	338,5
Educación	1 721	188	-89,1	10 154	30 629	201,6
Energía	155	33	-78,7	3 987	5 954	49,3
Industria	0	67	-	841	669	-20,5
Justicia	0	0	-	0	0	-
Medio ambiente	0	0	-	20	3	-85,0
Minería	0	0	-	44	10	-77,3
Orden público y seguridad	56	0	-100,0	58	34	-41,4
Pesca	0	5	-	3 571	900	-74,8
Planeamiento, gestión y reserva de contingencia	687	74	-89,2	10 331	5 773	-44,1
Protección social	42	60	42,9	386	415	7,5
Salud	1 056	988	-6,4	8 610	9 759	13,3
Saneamiento	427	46 739	10 845,9	17 290	197 137	1 040,2
Trabajo	0	0	-	6	8	33,3
Transporte	500	7 465	1 393,0	822	53 517	6 410,6
Turismo	0	0	-	60	85	41,7
Vivienda y desarrollo urbano	2 012	0	-100,0	2 315	313	-86,5
<b>TOTAL</b>	<b>7 873</b>	<b>55 697</b>	<b>607,4</b>	<b>74 346</b>	<b>317 225</b>	<b>326,7</b>

Fuente: Gobierno Regional de Loreto.

Elaboración: BCRP. Sucursal Iquitos. Departamento de Estudios Económicos.

## V. MONEDA Y CRÉDITO

### 5.1. Depósitos del sistema financiero

Los depósitos del sistema financiero de Loreto totalizaron S/. 525,5 millones al finalizar noviembre 2010, cifra mayor en S/. 57,0 millones a la registrada en similar mes del año anterior, lo que en valores reales representó un incremento de 9,7 por ciento.

La liquidez en soles registró un aumento real anual de 16,1 por ciento, debido, principalmente, al dinamismo de los depósitos a plazo, de ahorro y a la vista. En cambio, la liquidez en dólares registró una caída real anual de 1,4 por ciento, ante los menores depósitos a plazo y de ahorro.

Las captaciones de las empresas bancarias

se incrementaron en 4,4 por ciento, en valores reales; asimismo, las captaciones de las instituciones de microfinanzas lo hicieron en 26,8 por ciento.

Al 30 de noviembre de 2010, las empresas bancarias alcanzaron una participación relativa del 72,5 por ciento en la liquidez total y; las instituciones de microfinanzas representaron el 27,5 por ciento restante; con ello, las empresas bancarias redujeron su participación en 3,7 puntos porcentuales.

La dolarización de la liquidez se ubicó en 32,7 por ciento, menor en 3,7 puntos porcentuales respecto a noviembre 2009.

**CUADRO Nº 25**  
**DEPÓSITOS DEL SISTEMA FINANCIERO**  
**(Saldo en miles de nuevos soles)**

	NOVIEMBRE		Var. % Real
	2009	2010	
Empresas Bancarias	357 158	381 191	4,4
Instituciones de Microfinanzas	111 310	144 275	26,8
- Cajas Municipales	109 996	143 093	27,3
- Cajas Rurales	-	150	-
- Financieras	1 314	1 032	-23,2
<b>Moneda Nacional</b>	<b>298 081</b>	<b>353 792</b>	<b>16,1</b>
<b>Moneda Extranjera</b>	<b>170 387</b>	<b>171 674</b>	<b>-1,4</b>
Vista	133 185	151 587	11,3
Ahorro	134 899	154 088	11,7
A plazo	200 384	219 791	7,3
<b>Total</b>	<b>468 468</b>	<b>525 466</b>	<b>9,7</b>

Fuente: Superintendencia de Banca y Seguros (SBS).

Elaboración: BCRP. Sucursal Iquitos. Departamento de Estudios Económicos.

**GRÁFICO Nº 10**  
**DEPÓSITOS DEL SISTEMA FINANCIERO POR TIPO DE MONEDA**  
**(Variaciones porcentuales reales anuales)**

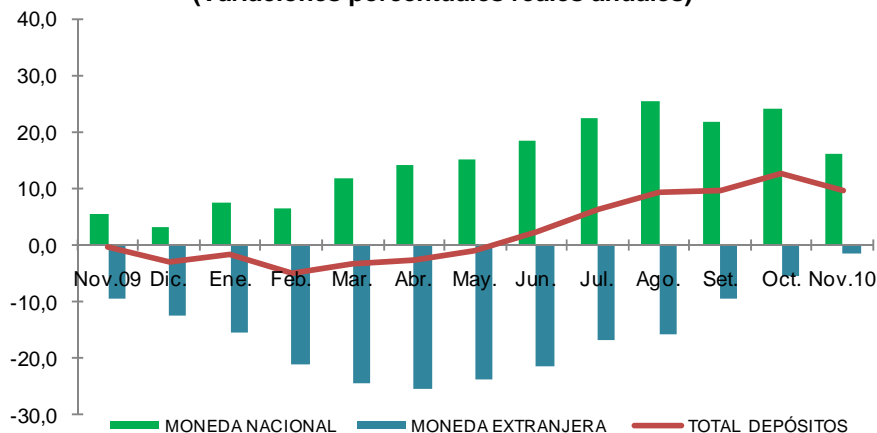

Fuente: Superintendencia de Banca y Seguros (SBS).

Elaboración: BCRP. Sucursal Iquitos. Departamento de Estudios Económicos.

La mayor participación en los depósitos la tienen las siguientes instituciones: Banco Continental (29,4 por ciento), CMAC de Maynas (25,3 por ciento), Banco de Crédito

(20,3 por ciento), Banco Scotiabank (11,2 por ciento) y Banco Interbank (10,5 por ciento); las cuales, en su conjunto, captan el 96,7 por ciento del total de depósitos.

**CUADRO Nº 26  
PARTICIPACIÓN EN LOS DEPÓSITOS**

	NOVIEMBRE 2010		
	Miles de S/.	Mes	Acumulada
Banco Continental	154 631	29,4	29,4
C.M.A.C. Maynas	133 176	25,3	54,7
Banco de Crédito	106 452	20,3	75,0
Banco Scotiabank	58 579	11,2	86,2
Banco Interbank	55 131	10,5	96,7
C.M.A.C. Piura	5 560	1,1	97,8
Banco MiBanco	5 533	1,1	98,9
C.M.A.C. Paita	4 357	0,8	99,7
Financiera CrediScotia	1 032	0,2	99,9
Banco Azteca	661	0,1	100,0
Banco Financiero	204	0,0	100,0
C.R.A.C. Nuestra Gente	150	0,0	100,0
<b>Total</b>	<b>525 466</b>	<b>100,0</b>	

Fuente: Superintendencia de Banca y Seguros (SBS)

Elaboración: BCRP. Sucursal Iquitos. Departamento de Estudios Económicos.

## 5.2. Crédito del sistema financiero

El crédito del sistema financiero de Loreto alcanzó los S/. 947,3 millones a fines de noviembre de 2010, saldo mayor en S/. 185,1 millones al registrado en similar mes del año anterior, importe que representó un crecimiento real de 21,6 por ciento. El crédito en soles creció a una tasa de 25,9 por ciento, y de dólares en 6,4 por ciento.

La participación relativa del crédito en moneda nacional creció de 77,8 por ciento en noviembre de 2009 a 80,6 por ciento en el presente mes; es decir, se incrementó en 2,8 puntos porcentuales; mientras que, en

moneda extranjera disminuyó de 22,2 a 19,4 por ciento, entre los meses referidos; lo cual indica la preferencia de las familias y las empresas por el endeudamiento en moneda nacional.

El crédito otorgado por las empresas bancarias registró un incremento real anual de 18,6 por ciento, ante los mayores saldos de casi todos los bancos. Asimismo, las colocaciones de las instituciones de microfinanzas crecieron 31,9 por ciento, impulsadas por el dinamismo de las cajas municipales, en particular, la de Maynas.

**CUADRO Nº 27  
CRÉDITO DEL SISTEMA FINANCIERO  
(Saldo en miles de nuevos soles)**

	NOVIEMBRE		
	2009	2010	Var. % real
Empresas bancarias	592 070	717 931	18,6
Instituciones de microfinanzas	170 172	229 382	31,9
- Cajas municipales	130 804	178 294	33,3
- Cajas rurales	-	4 054	-
- Financieras	31 058	47 034	48,1
- EDPYME's	8 310	-	-100,0
<b>Moneda nacional</b>	<b>592 953</b>	<b>763 232</b>	<b>25,9</b>
<b>Moneda extranjera</b>	<b>169 289</b>	<b>184 081</b>	<b>6,4</b>
<b>Total</b>	<b>762 242</b>	<b>947 313</b>	<b>21,6</b>

Fuente: Superintendencia de Banca y Seguros. ([www.sbs.gob.pe](http://www.sbs.gob.pe))

Elaboración: BCRP. Sucursal Iquitos. Departamento de Estudios Económicos.

**GRÁFICO Nº 11**  
**CRÉDITOS DEL SISTEMA FINANCIERO POR TIPO DE MONEDA**  
**(Variaciones porcentuales reales anuales)**

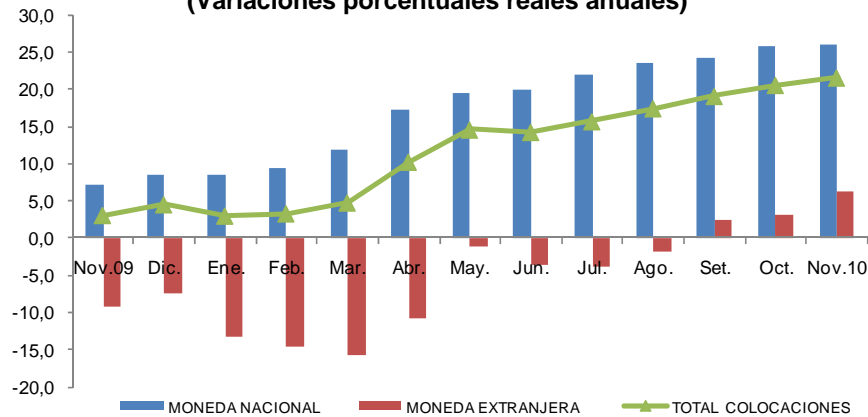

Fuente: Superintendencia de Banca y Seguros (SBS).

Elaboración: BCRP. Sucursal Iquitos. Departamento de Estudios Económicos.

La mayor participación relativa, en el total de los créditos otorgados, la tienen los bancos Continental (31,4 por ciento), Crédito (18,3 por ciento) e Interbank (13,0 por ciento), los cuales en conjunto intermediaron el 62,7 por

ciento del total. Por su parte, las instituciones de microfinanzas intermediaron el 24,2 por ciento del total de colocaciones, destacando la CMAC Maynas, con el 13,9 por ciento y Financiera CrediScotia con el 3,5 por ciento.

**CUADRO Nº 28**  
**PARTICIPACIÓN EN LOS CRÉDITOS**

	NOVIEMBRE 2010		
	Miles de S/.	Mes	Acumulado
Banco Continental	297 816	31,4	31,4
Banco de Crédito	173 179	18,3	49,7
C.M.A.C. Maynas	132 040	13,9	63,6
Banco Interbank	122 892	13,0	76,6
Banco Scotiabank	78 884	8,3	84,9
Banco Mibanco	39 312	4,2	89,1
Financiera CrediScotia	32 681	3,5	92,6
C.M.A.C. Piura	23 352	2,5	95,1
C.M.A.C. Paita	22 902	2,4	97,5
Financiera Efectiva	7 754	0,8	98,3
Financiera TFC	6 599	0,7	99,0
C.R.A.C. Nuestra Gente	4 054	0,4	99,4
Banco Azteca	3 976	0,4	99,8
Banco Financiero	1 872	0,2	100,0
<b>Total</b>	<b>947 313</b>	<b>100,0</b>	

Fuente: Superintendencia de Banca y Seguros (SBS).

Elaboración: BCRP. Sucursal Iquitos. Departamento de Estudios Económicos.

Según la última clasificación de la SBS, por tipo de crédito, incluyendo los créditos otorgados por el Banco de la Nación y Agrobanco, así como los créditos indirectos, los créditos de consumo no revolventes representan el 30,7 por ciento del total; seguidos de los créditos otorgados a las

medianas empresas, con una participación de 20,2 por ciento; asimismo, es importante la participación de los créditos a pequeñas empresas con el 17,4 por ciento; y los de consumo revolventes, con una participación del 10,0 por ciento, entre los principales.

**CUADRO Nº 29**  
**COLOCACIONES POR TIPO DE CRÉDITO 1/**  
**(Saldo en miles de nuevos soles)**

	OCT. 2010	NOV. 2010	Var. % Real
Consumo no revolventes	372 999	380 981	2,1
Consumo revolventes	122 810	124 810	1,6
Corporativos	8 856	8 749	-1,2
Grandes empresas	83 778	96 356	15,0
Hipotecario	75 443	77 016	2,1
Medianas empresas	231 306	250 418	8,3
Microempresas	85 431	88 237	3,3
Pequeñas empresas	209 828	215 955	2,9
<b>Total</b>	<b>1 190 450</b>	<b>1 242 521</b>	<b>4,4</b>

1/ cifras preliminares, incluyen las colocaciones del Banco de la Nación y Agrobanco, así como los créditos indirectos.

Fuente: Superintendencia de Banca y Seguros (SBS).

Elaboración: BCRP. Sucursal Iquitos. Departamento de Estudios Económicos.

Por tipo de crédito y entidad, la participación más importante de las empresas bancarias en el otorgamiento de créditos, se da en la de medianas empresas (92,9 por ciento del total);

por su lado, la participación más importante de las cajas municipales se da en el otorgamiento de créditos microempresas (41,4 por ciento del total).

**CUADRO Nº 30**  
**COLOCACIONES POR TIPO DE CRÉDITO Y ENTIDAD 1/**  
**(Saldo en miles de nuevos soles)**

	2010		Var. % real	
	Octubre	Noviembre		
<b>Consumo no revolventes</b>	Empresas bancarias	187 440	191 244	2,0
	Cajas municipales	62 653	64 200	2,5
	Cajas rurales	195	217	11,3
	Financieras	19 608	20 499	4,5
	Nación	103 103	104 821	1,7
<b>Consumo revolventes</b>	Empresas bancarias	111 797	113 452	1,5
	Financieras	11 013	11 359	3,1
<b>Corporativos</b>	Empresas bancarias	8 856	8 749	-1,2
<b>Grandes empresas</b>	Empresas bancarias	83 778	96 356	15,0
<b>Hipotecario</b>	Empresas bancarias	70 790	72 107	1,9
	Cajas municipales	4 359	4 615	5,9
	Nación	293	293	-
<b>Medianas empresas</b>	Agrobanco	-	252	-
	Empresas bancarias	217 237	232 662	7,1
	Cajas municipales	13 909	17 371	24,9
	Cajas rurales	38	35	-7,9
	Financieras	122	98	-19,7
<b>Microempresas</b>	Agrobanco	4 594	5 352	16,5
	Empresas bancarias	34 623	36 416	5,2
	Cajas municipales	37 042	36 560	-1,3
	Cajas rurales	1 743	2 035	16,7
	Financieras	7 430	7 873	6,0
<b>Pequeñas empresas</b>	Agrobanco	2 305	1 955	-15,2
	Empresas bancarias	160 181	162 307	1,3
	Cajas municipales	42 494	46 009	8,3
	Cajas rurales	1 139	1 768	55,2
	Financieras	3 708	3 916	5,6

1/ cifras preliminares, incluyen las colocaciones del Banco de la Nación y Agrobanco, así como los créditos indirectos.

Fuente: Superintendencia de Banca y Seguros (SBS).

Elaboración: BCRP. Sucursal Iquitos. Departamento de Estudios Económicos.

La cartera atrasada representó el 2,4 por ciento de las colocaciones brutas, menor en 0,7 puntos porcentuales respecto a noviembre del año anterior. Por su lado, la morosidad en

moneda nacional se redujo en 0,4 puntos porcentuales; asimismo, en moneda extranjera disminuyó de 3,3 a 1,4 por ciento, en los últimos doce meses.

**CUADRO Nº 31**  
**MOROSIDAD DEL SISTEMA FINANCIERO**  
**(En porcentaje de las colocaciones brutas)**

	NOVIEMBRE		Var. Pts. %
	2009	2010	
Empresas bancarias	2,2	1,2	-1,0
Instituciones de microfinanzas	6,0	5,9	-0,1
- Cajas municipales	6,7	6,1	-0,6
- Cajas rurales	-	19,1	-
- EDPYME's	3,8	-	-
- Financieras	4,0	3,9	-0,1
<b>Moneda nacional</b>	<b>3,0</b>	<b>2,6</b>	<b>-0,4</b>
<b>Moneda extranjera</b>	<b>3,3</b>	<b>1,4</b>	<b>-1,9</b>
<b>Total</b>	<b>3,1</b>	<b>2,4</b>	<b>-0,7</b>

Fuente: Instituciones del sistema financiero de Loreto.

Elaboración: BCRP. Sucursal Iquitos. Departamento de Estudios Económicos.

## **INFORMACIÓN ESTADÍSTICA**

*Síntesis Económica de Loreto Noviembre 2010*

Anexo Nº 01

**LORETO: PRODUCCIÓN AGROPECUARIA 1/**  
(T.M.)

	2009			2010											
	Nov.	Dic.	Ene.-Dic.	Ene.	Feb.	Mar.	Abr.	May.	Jun.	Jul.	Ago.	Set.	Oct.	Nov.	
<b>Total agrícola</b>	<b>144 087</b>	<b>136 358</b>	<b>1 326 894</b>	<b>115 453</b>	<b>115 089</b>	<b>100 692</b>	<b>89 376</b>	<b>86 505</b>	<b>80 990</b>	<b>84 549</b>	<b>102 691</b>	<b>124 945</b>	<b>134 422</b>	<b>131 152</b>	<b>Total agrícola</b>
Arroz cáscara	15 219	13 557	99 012	7 843	4 032	2 619	2 866	1 620	1 296	1 382	7 535	17 165	18 259	10 273	Arroz cáscara
Frijol grano seco	342	33	3 577	0	0	0	0	0	0	51	591	1 563	699	261	Frijol grano seco
Frijol caupí	1 067	119	5 300	0	0	0	0	0	0	0	127	1 793	1 514	853	Frijol caupí
Plátano	31 174	31 241	344 643	29 136	30 027	28 025	26 359	27 102	25 784	25 667	30 112	29 873	30 370	31 609	Plátano
Yuca	38 948	35 731	387 073	31 120	35 256	29 718	28 767	27 977	27 247	30 659	32 994	33 235	33 969	35 691	Yuca
Maíz choclo	3 927	4 627	21 053	2 939	1 888	991	968	1 117	564	304	1 010	1 361	1 854	4 711	Maíz choclo
Limón	633	732	9 120	1 003	892	965	937	910	762	703	751	670	589	575	Limón
Naranja	209	175	2 026	188	188	189	165	190	205	197	203	182	169	227	Naranja
Papaya	807	954	10 256	920	1 103	1 197	1 092	948	899	1 050	1 171	987	841	915	Papaya
Tomate	531	256	2 466	122	85	74	99	96	94	99	116	420	596	420	Tomate
Piña	3 987	4 396	19 729	1 953	879	475	426	301	260	229	466	2 078	2 750	3 400	Piña
Cacao	12	16	71	11	13	1	0	0	0	0	8	10	19	27	Cacao
Caña de azúcar	13 734	13 287	165 084	15 461	16 463	14 239	10 997	12 635	12 596	13 463	13 630	12 848	12 654	13 076	Caña de azúcar
Maíz amarillo duro	11 977	11 824	61 623	7 418	4 564	2 317	1 304	1 240	1 010	481	2 946	6 806	10 739	12 319	Maíz amarillo duro
Palma aceitera	321	319	2 519	321	313	261	277	337	340	348	366	383	446	467	Palma aceitera
Camu camu	1 446	1 392	10 104	1 282	1 650	1 992	802	0	0	0	0	378	647	1 092	Camu camu
Otros agrícolas															Otros agrícolas
Cocona	256	192	2 196	211	231	204	156	151	186	215	206	149	123	148	Cocona
Pepino	546	340	2 756	118	106	124	133	117	101	102	129	389	747	534	Pepino
Pijuayo Palmito	53	84	811	35	48	46	47	74	119	102	95	94	101	109	Pijuayo Palmito
Sacha inchi	100	121	1 888	115	91	80	75	59	63	69	61	44	36	37	Sacha inchi
Sandía	2 443	412	13 701	0	0	0	0	0	0	0	118	4 175	5 754	2 319	Sandía
Toronja	278	265	2 506	191	180	191	166	165	204	209	196	134	102	137	Toronja
Zapallo	722	367	2 754	106	30	29	46	45	30	45	89	440	1 061	500	Zapallo
Resto agrícola	15 355	15 918	156 626	14 960	17 050	16 955	13 694	11 421	9 230	9 174	9 771	9 768	10 383	11 452	Resto agrícola
<b>TOTAL PECUARIO</b>	<b>2 081</b>	<b>2 283</b>	<b>25 215</b>	<b>2 411</b>	<b>2 272</b>	<b>2 445</b>	<b>2 504</b>	<b>2 349</b>	<b>2 440</b>	<b>2 468</b>	<b>2 462</b>	<b>2 791</b>	<b>2 863</b>	<b>2 768</b>	<b>TOTAL PECUARIO</b>
Carne de ave	1 233	1 439	15 792	1 435	1 415	1 477	1 616	1 440	1 469	1 525	1 503	1 831	1 810	1 694	Carne de ave
Carne de porcino	168	187	2 064	214	169	193	174	187	231	212	184	190	219	215	Carne de porcino
Carne de vacuno	141	129	1 397	134	130	138	133	107	120	118	132	135	170	160	Carne de vacuno
Carne de ovino	3	4	40	5	4	5	4	4	5	3	5	4	5	5	Carne de ovino
Carne de búfalo	11	10	135	13	13	24	22	26	13	15	16	15	23	26	Carne de búfalo
Leche	217	212	2 404	225	184	190	203	215	211	223	241	235	226	237	Leche
Huevos	194	187	2 128	259	248	297	240	264	266	254	266	263	268	294	Huevos
Resto pecuario	114	115	1 255	126	109	121	112	106	125	118	115	118	142	137	Resto pecuario

1/ cifras preliminares.

Fuente: Dirección Regional Agraria de Loreto.

Elaboración: BCRP. Sucursal Iquitos. Departamento de Estudios Económicos.



Anexo Nº 02

LORETO: SIEMBRAS AGRÍCOLAS POR CAMPAÑA 1/  
(Has)

	CAMPAÑA 2009-2010										CAMPAÑA 2010-2011				
	Nov.	Dic.	Ene.	Feb.	Mar.	Abr.	May.	Jun.	Jul.	Total	Ago.	Set.	Oct.	Nov.	
<b>Total siembras</b>	<b>8 707</b>	<b>5 644</b>	<b>5 129</b>	<b>5 232</b>	<b>3 741</b>	<b>3 072</b>	<b>9 285</b>	<b>19 121</b>	<b>22 178</b>	<b>133 220</b>	<b>19 125</b>	<b>19 253</b>	<b>12 290</b>	<b>8 483</b>	<b>Total siembras</b>
Arroz cáscara	1 573	777	953	524	670	296	2 927	6 146	6 772	32 749	3 971	4 866	2 974	1 555	Arroz cáscara
Plátano	489	650	449	411	286	266	439	582	799	7 116	1 018	876	747	412	Plátano
Yuca	3 164	2 253	2 311	2 858	1 860	1 743	2 696	3 602	4 531	38 490	4 422	4 647	3 989	3 650	Yuca
Maíz choclo	422	211	206	206	146	59	237	326	416	4 976	1 100	820	591	417	Maíz choclo
Piña	15	24	20	18	0	8	11	20	0	139	11	6	0	29	Piña
Caña de azúcar	19	18	41	236	28	36	21	58	92	707	71	59	39	35	Caña de azúcar
Maíz amarillo duro	2 502	950	615	603	446	187	1 465	3 573	5 135	30 283	6 004	7 014	3 642	2 048	Maíz amarillo duro
Palma aceitera	216	100	54	7	6	10	58	91	184	1 388	50	190	0	0	Palma aceitera
Sacha inchi	0	8	22	0	0	0	26	0	0	146	0	0	0	0	Sacha inchi
Aguaje	3	9	3	4	4	0	2	5	6	64	10	4	0	2	Aguaje
Camu camu	56	303	36	54	0	0	95	0	44	1 071	9	0	0	18	Camu camu
Humarí	0	0	0	0	7	0	0	5	0	12	0	0	0	0	Humarí
Pijuayo fruto	0	0	0	0	0	0	0	1	0	1	0	7	0	0	Pijuayo fruto
Pijuayo palmito	0	0	0	0	0	0	0	0	0	8	0	0	0	0	Pijuayo palmito
Otros agrícolas															Otros agrícolas
Cacao	0	3	0	1	1	0	0	4	8	66	5	0	0	0	Cacao
Café	0	0	0	1	0	0	0	0	0	1	0	0	0	0	Café
Cocona	3	6	17	16	4	1	13	22	48	177	51	17	3	19	Cocona
Mango	0	0	0	0	0	0	0	0	0	2	0	0	0	7	Mango
Pepino	20	24	25	22	20	19	26	79	152	565	107	56	31	17	Pepino
Toronja	0	0	2	2	0	0	0	4	9	17	2	1	1	0	Toronja
Tomate	15	16	22	20	19	22	27	96	146	570	94	50	29	17	Tomate
Zapallo	4	4	7	5	5	5	13	52	142	381	77	23	10	7	Zapallo
Resto agrícola	206	288	346	244	239	420	1 229	4 455	3 694	14 291	2 123	617	234	250	Resto agrícola

1/ cifras preliminares.

Fuente: Dirección Regional Agraria de Loreto.

Elaboración: BCRP. Sucursal Iquitos. Departamento de Estudios Económicos.

Anexo Nº 03

LORETO: COSECHAS AGRÍCOLAS 1/

(Has)

	2009			2010											
	Nov.	Dic.	Ene.-Dic.	Ene.	Feb.	Mar.	Abr.	May.	Jun.	Jul.	Ago.	Set.	Oct.	Nov.	
<b>Total cosechas</b>	<b>18 514</b>	<b>82 157</b>	<b>186 798</b>	<b>10 531</b>	<b>7 591</b>	<b>5 275</b>	<b>4 833</b>	<b>4 180</b>	<b>3 849</b>	<b>3 819</b>	<b>8 603</b>	<b>17 280</b>	<b>19 257</b>	<b>14 090</b>	<b>Total cosechas</b>
Arroz cáscara	5 664	5 300	35 197	3 065	1 407	916	1 063	495	466	363	2 817	6 045	6 675	3 153	Arroz cáscara
Plátano	0	33 502	33 502	0	0	0	0	0	0	0	0	0	0	0	Plátano
Yuca	3 768	3 456	37 492	3 017	3 407	2 886	2 790	2 716	2 640	2 983	3 203	3 217	3 298	3 005	Yuca
Maíz choclo	906	1 072	4 806	676	429	227	217	254	126	69	227	306	420	1 000	Maíz choclo
Piña	0	1 920	1 920	0	0	0	0	0	0	0	0	0	0	0	Piña
Caña de azúcar	0	4 819	4 819	0	0	0	0	0	0	0	0	0	0	0	Caña de azúcar
Maíz amarillo duro	5 869	5 746	29 900	3 624	2 233	1 129	635	602	490	233	1 423	3 271	5 198	5 031	Maíz amarillo duro
Palma aceitera	0	311	311	0	0	0	0	0	0	0	0	0	0	0	Palma aceitera
Sacha inchi	0	1 088	1 088	0	0	0	0	0	0	0	0	0	0	0	Sacha inchi
Aguaje	0	1 662	1 662	0	0	0	0	0	0	0	0	0	0	0	Aguaje
Camu camu	0	1 697	1 697	0	0	0	0	0	0	0	0	0	0	0	Camu camu
Humarí	0	758	758	0	0	0	0	0	0	0	0	0	0	0	Humarí
Pijuayo fruto	0	1 545	1 545	0	0	0	0	0	0	0	0	0	0	0	Pijuayo fruto
Pijuayo palmito	0	526	526	0	0	0	0	0	0	0	0	0	0	0	Pijuayo palmito
Otros agrícolas															Otros agrícolas
Cacao	0	84	84	0	0	0	0	0	0	0	0	0	0	0	Cacao
Café	0	40	40	0	0	0	0	0	0	0	0	0	0	0	Café
Cocona	0	588	588	0	0	0	0	0	0	0	0	0	0	0	Cocona
Mango	0	174	174	0	0	0	0	0	0	0	0	0	0	0	Mango
Pepino	108	66	530	22	20	23	25	22	20	20	26	76	149	104	Pepino
Toronja	0	438	438	0	0	0	0	0	0	0	0	0	0	0	Toronja
Tomate	109	55	509	26	18	16	21	20	21	22	26	96	141	91	Tomate
Zapallo	97	46	357	14	4	4	6	6	4	6	12	58	136	69	Zapallo
Resto agrícola	1 993	17 264	28 855	87	73	74	76	65	82	123	869	4 211	3 240	1 637	Resto agrícola

1/ cifras preliminares.

Fuente: Dirección Regional Agraria de Loreto.

Elaboración: BCRP. Sucursal Iquitos. Departamento de Estudios Económicos.

*Síntesis Económica de Loreto Noviembre 2010*

Anexo Nº 04

**LORETO: PRODUCCIÓN PESQUERA**

(T.M.)

	2009			2010											
	Nov.	Dic.	Ene.-Dic.	Ene.	Feb.	Mar.	Abr.	May.	Jun.	Jul.	Ago.	Set.	Oct.	Nov.	
<b>Desembarque total 1/</b>	<b>1 803</b>	<b>2 264</b>	<b>19 809</b>	<b>3 384</b>	<b>973</b>	<b>1 715</b>	<b>1 471</b>	<b>1 587</b>	<b>1 779</b>	<b>1 604</b>	<b>1 630</b>	<b>1 971</b>	<b>1 705</b>	<b>1 870</b>	<b>Desembarque total 1/</b>
Fresco	1 711	2 109	18 095	3 274	893	1 640	1 388	1 499	1 623	1 463	1 463	1 771	1 562	1 748	Fresco
Salpreso	40	78	711	58	25	32	29	39	69	60	68	60	54	56	Salpreso
Seco-salado	52	77	1 003	52	55	43	54	49	87	81	99	140	89	66	Seco-salado
<b>Desembarque total 2/</b>	<b>1 803</b>	<b>2 264</b>	<b>19 809</b>	<b>3 384</b>	<b>973</b>	<b>1 715</b>	<b>1 471</b>	<b>1 587</b>	<b>1 779</b>	<b>1 604</b>	<b>1 630</b>	<b>1 971</b>	<b>1 705</b>	<b>1 870</b>	<b>Desembarque total 2/</b>
Boquichico	644	348	6 057	272	92	229	229	208	379	386	541	829	526	391	Boquichico
Carachama	31	37	228	35	19	18	10	19	13	21	16	21	16	10	Carachama
Corvina	32	15	212	30	5	29	20	22	19	18	15	14	8	16	Corvina
Chambira	0	0	17	20	8	19	15	22	19	16	13	7	12	69	Chambira
Fasaco	38	48	310	68	56	53	54	50	55	46	31	25	25	33	Fasaco
Gamitana	4	12	100	7	5	10	16	10	14	5	5	3	5	8	Gamitana
Lisa	46	30	531	39	7	39	28	40	46	50	82	74	20	40	Lisa
Llambina	155	501	1 854	963	213	401	339	367	352	273	125	194	286	331	Llambina
Maparate	69	151	571	329	75	161	125	141	110	66	60	44	71	111	Maparate
Palometa	178	60	2 506	57	37	22	17	45	73	116	201	248	93	140	Palometa
Paco	7	9	236	10	7	10	11	12	13	12	14	8	8	9	Paco
Paiche	0	0	70	0	1	2	2	8	6	5	7	8	0	0	Paiche
Ractacara	127	425	1 450	886	98	183	138	116	122	77	36	60	154	212	Ractacara
Sabalo	8	30	622	11	17	9	9	12	19	23	23	15	14	7	Sabalo
Sardina	155	93	877	106	90	72	61	77	112	109	132	183	207	125	Sardina
Tucunaré	14	13	110	8	7	10	8	8	8	8	9	9	7	4	Tucunaré
Yaraqui	2	78	687	24	3	27	16	8	10	12	11	7	9	4	Yaraqui
Yulilla	16	38	281	149	42	80	66	68	48	25	14	12	31	19	Yulilla
Doncella	19	20	373	26	18	20	25	30	40	39	43	41	20	21	Doncella
Dorado	5	9	97	5	2	4	3	3	4	4	3	15	3	4	Dorado
Zúngaro	30	46	592	43	21	48	43	56	59	62	44	35	36	30	Zúngaro
Otras	44	65	374	81	42	106	94	109	91	79	78	31	39	59	Otras
<b>Peces ornamentales 3/</b>	<b>701</b>	<b>647</b>	<b>5 833</b>	<b>504</b>	<b>659</b>	<b>815</b>	<b>786</b>	<b>693</b>	<b>600</b>	<b>480</b>	<b>477</b>	<b>437</b>	<b>491</b>	<b>443</b>	<b>Peces ornamentales 3/</b>
Mercado interno	16	0	172	0	2	8	0	5	2	35	25	7	15	0	Mercado interno
Mercado externo	685	647	5 647	504	657	807	786	688	598	444	452	430	476	443	Mercado externo
Stock reman. y/o mort.	0	0	14	0	0	0	0	0	0	1	0	0	0	0	Stock reman. y/o mort.

1/ Por estado de conservación.

2/ Por tipo de especie.

3/ Miles de unidades.

Fuente: Dirección Regional de la Producción de Loreto.

Elaboración: BCRP. Sucursal Iquitos. Departamento de Estudios Económicos.

Anexo Nº 05

LORETO: PRODUCCIÓN DE MADERA ROLLIZA 1/  
(Metros cúbicos)

	2009			2010											
	Nov.	Dic.	Ene.-Dic.	Ene.	Feb.	Mar.	Abr.	May.	Jun.	Jul.	Ago.	Set.	Oct.	Nov.	
<b>Especies de madera</b>															<b>Especies de madera</b>
Ana caspi	13	274	1 124	172	23	9	0	169	5	117	163	38	52	41	Ana caspi
Andiroba	10	255	3 917	233	798	241	224	611	310	884	200	200	0	0	Andiroba
Azúcar huayo	17	49	2 151	75	68	155	184	40	104	465	703	132	280	89	Azúcar huayo
Caoba	0	0	38	0	0	0	0	0	0	0	0	0	0	0	Caoba
Capinuri	2 708	4 442	22 814	5 039	6 107	9 862	3 719	8 085	6 167	3 490	3 440	5 403	4 426	5 283	Capinuri
Capirona	7 877	8 340	79 174	6 816	8 121	4 335	5 829	4 054	4 040	7 624	3 996	10 711	6 959	5 885	Capirona
Catahua	673	1 132	10 251	1 702	1 627	3 378	791	904	520	404	626	1 770	400	1 187	Catahua
Cedro	631	2 488	21 793	1 776	2 338	2 773	4 478	3 829	3 231	5 051	1 299	375	192	315	Cedro
Chingonga	0	0	0	0	0	0	0	0	0	0	0	0	0	0	Chingonga
Copaiba	2 264	1 958	14 108	2 048	2 582	4 551	456	1 378	747	414	1 169	3 420	2 537	1 380	Copaiba
Cumala	2 604	10 941	116 963	6 039	13 080	14 849	17 328	17 223	19 247	20 199	4 411	3 054	1 551	3 277	Cumala
Estoraque	254	639	6 519	35	554	1 168	905	739	1 018	1 214	233	378	611	455	Estoraque
Huayuro	336	740	4 326	118	66	180	222	461	585	925	725	725	195	224	Huayuro
Lagarto caspi	117	180	1 549	0	15	544	0	229	143	139	0	565	117	234	Lagarto caspi
Loro micuna	0	0	337	250	0	0	0	0	0	0	0	0	0	0	Loro micuna
Lupuna	2 530	4 959	79 246	4 710	5 612	5 413	6 909	6 517	8 666	8 282	4 154	6 284	5 081	3 208	Lupuna
Mari mari	0	0	366	0	0	75	20	132	0	129	94	32	16	127	Mari mari
Marupa	65	1 002	8 763	630	1 014	984	1 751	1 471	1 841	1 744	275	319	223	224	Marupa
Moena	713	776	7 347	356	393	597	848	838	672	1 225	1 130	203	61	201	Moena
Pali sangre	0	71	1 182	0	35	56	25	0	97	155	3	5	82	8	Pali sangre
Papelillo	182	164	1 028	57	22	107	91	79	122	19	246	408	103	14	Papelillo
Pashaco	39	9 531	10 473	170	89	328	636	358	550	967	51	214	126	124	Pashaco
Quinilla	643	1 067	5 543	391	567	1 261	387	143	351	558	125	653	742	488	Quinilla
Tornillo	2 511	4 692	38 812	2 488	2 202	4 073	5 212	6 904	4 807	6 563	2 144	1 850	2 045	4 259	Tornillo
Violeta	0	0	83	0	0	0	0	84	0	0	0	0	0	0	Violeta
Otros	9 910	11 051	95 394	5 567	8 810	10 110	8 965	5 515	10 348	12 310	6 057	13 185	7 168	7 373	Otros
<b>TOTAL</b>	<b>34 097</b>	<b>64 751</b>	<b>533 301</b>	<b>38 672</b>	<b>54 123</b>	<b>65 049</b>	<b>58 980</b>	<b>59 763</b>	<b>63 571</b>	<b>72 878</b>	<b>31 244</b>	<b>49 924</b>	<b>32 967</b>	<b>34 396</b>	<b>TOTAL</b>

1/ cifras preliminares.

Fuente: Oficina De Información Forestal y de Fauna Silvestre - PRMRFFS - GOREL.

Elaboración: BCRP. Sucursal Iquitos. Departamento de Estudios Económicos.

Síntesis Económica de Loreto Noviembre 2010

Anexo Nº 06

**LORETO: PRODUCCIÓN DE MADERA ASERRADA 1/**

(Metros cúbicos)

	2009			2010												
	Nov.	Dic.	Ene.-Dic.	Ene.	Feb.	Mar.	Abr.	May.	Jun.	Jul.	Ago.	Set.	Oct.	Nov.		
<b>Especies de madera</b>																<b>Especies de madera</b>
Almendra	5	0	31	0	1	0	0	1	4	0	22	2	0	6	Almendra	
Andiroba	149	106	2 297	6	158	213	209	42	218	261	125	333	63	846	Andiroba	
Caoba	0	0	19	0	0	38	0	0	0	0	0	0	0	38	Caoba	
Capirona	1 862	3 883	21 115	681	239	177	184	374	430	1 535	739	814	483	2 076	Capirona	
Catahua	115	605	3 867	6	30	23	0	0	0	14	32	38	0	59	Catahua	
Cedro	408	559	13 319	1 017	893	1 608	1 608	1 626	1 591	2 766	1 389	802	1 063	14	Cedro	
Chingonga	0	0	0	0	0	0	0	0	0	0	0	0	0	0	Chingonga	
Copaiba	282	1 495	5 515	104	64	79	79	145	108	48	254	125	128	571	Copaiba	
Cumala	9 991	2 579	59 659	1 490	3 597	3 234	2 394	8 950	4 079	10 939	3 980	7 722	1 577	25 585	Cumala	
Estoraque	544	309	4 196	211	294	384	40	71	45	163	294	159	83	1 056	Estoraque	
Huayuro	143	491	1 397	30	24	47	44	120	97	111	144	181	56	354	Huayuro	
Lagarto caspi	77	28	1 058	7	39	24	16	79	70	58	8	24	5	224	Lagarto caspi	
Lupuna	4 360	4 169	55 137	2 988	2 285	1 393	1 482	2 500	2 443	1 461	1 444	794	685	13 092	Lupuna	
Mari mari	0	0	145	0	0	0	40	3	0	0	53	3	11	43	Mari mari	
Marupa	1 208	173	5 951	98	344	490	420	498	535	779	302	1 131	126	2 385	Marupa	
Moena	205	70	5 025	34	247	104	125	519	225	616	395	152	142	1 318	Moena	
Pashaco	36	24	299	4	48	40	85	63	37	124	204	41	89	277	Pashaco	
Tornillo	1 242	1 951	34 384	1 341	1 660	2 009	2 148	2 358	2 633	3 386	2 374	1 512	845	12 170	Tornillo	
Violeta	0	7	85	0	0	0	0	0	0	0	0	0	0	0	Violeta	
Otros	7 568	6 429	67 056	3 198	4 012	4 308	2 364	3 724	5 561	5 481	4 448	6 545	4 218	35 185	Otros	
<b>TOTAL</b>	<b>28 195</b>	<b>22 878</b>	<b>280 555</b>	<b>11 215</b>	<b>13 935</b>	<b>14 171</b>	<b>11 238</b>	<b>21 073</b>	<b>18 076</b>	<b>27 742</b>	<b>16 207</b>	<b>20 378</b>	<b>9 574</b>	<b>95 299</b>	<b>TOTAL</b>	

1/ cifras Preliminares.

Fuente: Oficina De Información Forestal y de Fauna Silvestre - PRMRFFS - GOREL.

Elaboración: BCRP. Sucursal Iquitos. Departamento de Estudios Económicos.

**Anexo Nº 07**

**LORETO: PRODUCCIÓN DE PETRÓLEO CRUDO**

(Miles de barriles)

	2009			2010												
	Nov.	Dic.	Ene.-Dic.	Ene.	Feb.	Mar.	Abr.	May.	Jun.	Jul.	Ago.	Set.	Oct.	Nov.		
<b>Lotes</b>																<b>Lotes</b>
*Lote 1-AB	566	600	5 981	584	533	583	570	601	569	594	591	542	557	550	*Lote 1-AB	
*Lote 8	359	378	4 976	395	349	389	323	333	365	369	361	353	358	321	*Lote 8	
*Lote 31-B	8	6	94	8	8	8	6	8	8	8	7	6	7	6	*Lote 31-B	
*Lote 31-E	3	2	35	4	3	4	2	3	3	3	3	3	3	2	*Lote 31-E	
<b>TOTAL</b>	<b>936</b>	<b>986</b>	<b>11 086</b>	<b>991</b>	<b>893</b>	<b>984</b>	<b>901</b>	<b>945</b>	<b>945</b>	<b>974</b>	<b>962</b>	<b>904</b>	<b>925</b>	<b>879</b>	<b>TOTAL</b>	

Fuente: Perú-Petro S.A.

Elaboración: BCRP. Sucursal Iquitos. Departamento de Estudios Económicos.

*Síntesis Económica de Loreto Noviembre 2010*

Anexo Nº 08

**LORETO: PRODUCCIÓN MANUFACTURERA 1/**

(Índice de volumen físico: 1995=100)

C I I U	2009			2010											C I I U
	Nov.	Dic.	Ene.Dic.	Ene.	Feb.	Mar.	Abr.	May.	Jun.	Jul.	Ago.	Set.	Oct.	Nov.	
<b>MANUFACTURA PRIMARIA</b>	<b>129,2</b>	<b>129,4</b>	<b>139,2</b>	<b>136,8</b>	<b>127,5</b>	<b>139,6</b>	<b>144,3</b>	<b>104,1</b>	<b>113,6</b>	<b>141,2</b>	<b>149,3</b>	<b>131,2</b>	<b>138,8</b>	<b>140,9</b>	<b>MANUFACTURA PRIMARIA</b>
1511 -Productos cárnicos	18,3	18,7	18,4	19,7	19,9	n.d	20,1	nd	nd	nd	nd	nd	19,5	19,4	1511 -Productos cárnicos
2320 -Refinación de petróleo	133,1	133,3	143,8	141,0	131,3	144,6	148,7	107,8	117,6	146,2	154,6	135,9	143,0	145,2	2320 -Refinación de petróleo
<b>MANUFACTURA NO PRIMARIA</b>	<b>90,6</b>	<b>95,6</b>	<b>106,2</b>	<b>89,3</b>	<b>84,4</b>	<b>99,8</b>	<b>85,4</b>	<b>108,1</b>	<b>118,7</b>	<b>136,1</b>	<b>129,0</b>	<b>129,0</b>	<b>104,7</b>	<b>107,8</b>	<b>MANUFACTURA NO PRIMARIA</b>
1513 -Conservas de palmito	25,8	31,5	58,0	31,6	39,8	42,3	37,3	40,5	36,8	27,1	34,4	29,7	28,2	45,0	1513 -Conservas de palmito
1520 -Productos lácteos	99,8	84,2	94,3	51,0	50,3	63,0	60,5	61,5	55,2	56,3	65,6	70,9	67,6	57,8	1520 -Productos lácteos
1531 -Pilado de arroz	280,0	454,1	125,3	40,8	288,7	169,7	0,0	0,0	0,0	0,0	0,0	0,0	0,0	0,0	1531 -Pilado de arroz
1533 -Alimentos para animales	1,7	1,6	1,3	0,9	1,1	1,7	1,3	1,7	2,1	2,0	2,1	2,2	2,0	2,4	1533 -Alimentos para animales
1541 -Productos de panadería	91,8	119,8	93,3	73,7	62,7	61,1	80,3	81,6	81,5	82,9	74,1	70,0	75,2	95,6	1541 -Productos de panadería
1553 -Bebidas malteadas	67,0	86,3	59,2	59,9	58,1	60,0	59,0	53,3	49,5	61,4	51,5	53,8	52,7	56,6	1553 -Bebidas malteadas
1554 -Bebidas gaseosas	174,4	192,5	169,6	168,8	167,9	185,1	165,6	186,9	171,5	176,6	203,8	205,5	223,9	217,4	1554 -Bebidas gaseosas
2010 -Madera aserrada	70,3	93,7	221,8	64,3	95,7	165,6	50,1	168,1	198,4	316,4	241,6	235,9	26,1	9,7	2010 -Madera aserrada
2021 -Triplay y láminas	130,3	104,5	134,6	142,7	109,0	136,6	135,2	161,0	182,8	207,3	204,1	194,7	183,6	197,9	2021 -Triplay y láminas
2212 -Periódicos	1 006,1	1 039,7	1 020,1	1 039,7	939,0	1 039,7	1 006,1	1 039,7	1 006,1	1 039,6	1 039,7	1 006,1	1 039,7	1 006,1	2212 -Periódicos
2221 -Impresión	13,1	40,9	23,5	22,1	28,8	33,2	21,2	10,6	17,1	16,9	25,6	18,4	13,0	93,3	2221 -Impresión
2411 -Oxígeno industrial	59,8	54,0	62,3	59,4	50,3	50,3	50,3	56,6	56,6	69,1	69,4	58,6	65,3	64,6	2411 -Oxígeno industrial
2693 -Ladrillos	56,8	56,8	42,2	43,1	41,4	41,4	41,4	42,2	42,2	42,2	42,0	41,8	42,0	2,9	2693 -Ladrillos
2899 -Acc. lanchas y mallas metálicas	511,3	481,8	313,4	235,5	240,5	139,9	22,5	132,0	260,0	125,3	253,2	284,3	358,1	187,4	2899 -Acc. lanchas y mallas metálicas
2911 -Motores para pozos	0,0	18,2	18,2	10,4	7,9	0,0	0,0	3,3	47,2	3,2	12,7	10,0	16,0	15,9	2911 -Motores para pozos
2912 -Bombas para pozos	2,1	0,9	2,5	5,6	0,1	0,0	0,1	1,2	3,0	0,7	5,5	1,2	1,6	1,6	2912 -Bombas para pozos
3591 -Motocicletas y motokar	210,6	186,3	134,2	198,1	193,3	176,7	220,0	218,1	229,0	217,6	202,6	278,9	287,0	253,6	3591 -Motocicletas y motokar
<b>TOTAL</b>	<b>93,7</b>	<b>98,3</b>	<b>108,9</b>	<b>93,2</b>	<b>87,9</b>	<b>103,1</b>	<b>90,2</b>	<b>107,7</b>	<b>118,3</b>	<b>136,5</b>	<b>130,6</b>	<b>129,2</b>	<b>107,5</b>	<b>110,5</b>	<b>TOTAL</b>

1/ cifras preliminares.

Fuente: Dirección Regional de la Producción de Loreto - Encuesta BCRP a empresas industriales.

Elaboración: BCRP. Sucursal Iquitos. Departamento de Estudios Económicos.

Anexo Nº 09

LORETO: PRODUCCIÓN MANUFACTURERA 1/  
(Variación porcentual)

C I I U	2009/2008			2010/2009											C I I U
	Nov.	Dic.	Ene.-Dic.	Ene.	Feb	Mar.	Abr.	May.	Jun.	Jul.	Ago.	Set.	Oct.	Nov.	
<b>MANUFACTURA PRIMARIA</b>	<b>-10,6</b>	<b>-9,7</b>	<b>-1,2</b>	<b>2,1</b>	<b>-4,1</b>	<b>-9,6</b>	<b>0,0</b>	<b>-28,0</b>	<b>-12,5</b>	<b>3,4</b>	<b>0,6</b>	<b>-13,7</b>	<b>2,8</b>	<b>9,1</b>	<b>MANUFACTURA PRIMARIA</b>
1511 -Productos cárnicos	-	-	-	-	9,9	-	-	-	-	-	-	-	7,1	6,0	1511 -Productos cárnicos
2320 -Refinación de petróleo	-11,0	-10,2	-1,2	1,6	-4,2	-9,6	-0,5	-27,7	-12,1	3,5	0,6	-13,3	2,7	9,1	2320 -Refinación de petróleo
<b>MANUFACTURA NO PRIMARIA</b>	<b>-11,1</b>	<b>14,9</b>	<b>-43,1</b>	<b>19,9</b>	<b>-17,9</b>	<b>1,9</b>	<b>-23,6</b>	<b>-3,9</b>	<b>-9,7</b>	<b>28,0</b>	<b>8,8</b>	<b>14,9</b>	<b>-12,8</b>	<b>19,0</b>	<b>MANUFACTURA NO PRIMARIA</b>
1513 -Conservas de palmito	-73,8	-38,7	-54,4	4,3	-66,0	-65,5	-62,7	-54,9	-52,1	-56,6	4 814,3	162,8	1,1	74,4	1513 -Conservas de palmito
1520 -Productos lácteos	20,7	-13,1	20,2	-55,8	-50,0	-14,3	-41,8	-36,3	-40,0	-33,0	-31,2	-26,8	-24,8	-42,1	1520 -Productos lácteos
1531 -Pilado de arroz	3,9	28,8	-14,2	-73,5	35,2	155,2	-100,0	-	-	-	-	-	-100,0	-100,0	1531 -Pilado de arroz
1533 -Alimentos para animales	-29,2	-20,0	80,8	-59,1	0,0	88,9	18,2	54,5	90,9	81,8	75,0	120,0	42,9	41,2	1533 -Alimentos para animales
1541 -Productos de panadería	27,0	-0,7	-24,8	15,9	-10,0	-24,1	-31,1	-8,4	-19,8	-9,7	-17,9	-30,8	-27,7	4,1	1541 -Productos de panadería
1553 -Bebidas malteadas	46,0	23,3	-31,3	77,2	41,7	45,3	30,5	-13,1	-20,8	2,8	-27,9	-19,3	-29,5	-15,5	1553 -Bebidas malteadas
1554 -Bebidas gaseosas	6,5	31,3	9,1	9,3	21,1	17,1	8,4	1,1	14,9	5,0	8,2	6,9	23,8	24,7	1554 -Bebidas gaseosas
2010 -Madera aserrada	-63,0	20,9	-83,6	0,9	-66,3	51,6	-80,9	-39,2	-53,1	19,9	-23,8	-0,7	-90,0	-86,2	2010 -Madera aserrada
2021 -Triplay y láminas	-7,1	-3,7	-37,9	17,7	-16,2	-1,9	-14,1	15,2	23,7	68,9	50,6	44,8	21,1	51,9	2021 -Triplay y láminas
2212 -Periódicos	-0,9	-0,8	4,0	0,0	0,0	0,0	0,0	0,0	0,0	0,0	0,0	0,0	0,0	0,0	2212 -Periódicos
2221 -Impresión	-1,5	46,6	44,7	-19,0	29,7	30,7	-5,8	-53,9	-21,2	-14,2	36,2	-39,3	-24,4	612,2	2221 -Impresión
2411 -Oxígeno industrial	-4,2	-13,5	-3,3	-4,8	-18,1	12,8	-3,8	-17,6	-4,9	6,1	1,3	-20,7	-15,6	8,0	2411 -Oxígeno industrial
2693 -Ladrillos	78,6	49,5	11,1	13,7	21,1	16,3	17,3	18,2	22,0	126,9	-20,0	-19,5	-26,3	-94,9	2693 -Ladrillos
2899 -Acc. lanchas y mallas metálicas	44,8	-23,2	-28,7	-30,2	-37,8	-41,2	-89,0	-63,0	16,6	-59,8	53,4	14,9	20,2	-63,3	2899 -Acc. lanchas y mallas metálicas
2911 -Motores para pozos	-100,0	124,7	-63,4	19,5	-	-100,0	-100,0	3 200,0	156,5	-68,6	53,0	9,9	-	-	2911 -Motores para pozos
2912 -Bombas para pozos	-43,2	+	309,2	-5,1	-50,0	-	-85,7	-	-67,0	-	-24,7	-33,3	-11,1	-23,8	2912 -Bombas para pozos
3591 - Motocicletas y motokar	51,6	46,5	132,8	134,4	105,9	94,2	138,4	104,4	84,5	73,7	60,3	58,5	48,2	20,4	3591 - Motocicletas y motokar
<b>TOTAL</b>	<b>-11,0</b>	<b>11,6</b>	<b>-39,5</b>	<b>17,4</b>	<b>-16,5</b>	<b>0,6</b>	<b>-21,2</b>	<b>-6,4</b>	<b>-9,9</b>	<b>25,6</b>	<b>7,9</b>	<b>11,9</b>	<b>-11,4</b>	<b>17,9</b>	<b>TOTAL</b>

1/ cifras preliminares.

Fuente: Dirección Regional de la Producción de Loreto - Encuesta BCRP a empresas industriales.

Elaboración: BCRP. Sucursal Iquitos. Departamento de Estudios Económicos.

*Síntesis Económica de Loreto Noviembre 2010*

**Anexo Nº 10**

**EMPLEO FORMAL URBANO EN EMPRESAS DE 10 Y MÁS TRABAJADORES  
EN LA CIUDAD DE IQUITOS POR SECTORES ECONÓMICOS 1/  
(Variación porcentual con respecto al mismo mes del año anterior)**

Año	Mes	Comercio	Primario	Industria	Servicios	Transp.y comun.	Total
2009	NOV	-1,7	-10,8	-7,7	-7,3	-7,5	-7,3
	DIC	-2,4	-11,0	-6,7	-7,3	-6,1	-7,0
2010	ENE	-0,8	-13,6	-3,7	-5,7	-9,5	-6,7
	FEB	-1,0	6,1	-1,9	3,2	-17,8	-1,6
	MAR	-0,7	-7,1	-1,1	7,3	-8,1	-1,2
	ABR	1,2	-4,2	-3,0	9,5	-10,6	-0,3
	MAY	0,6	-2,7	-3,0	9,8	-6,1	0,7
	JUN	1,1	1,0	-3,1	10,6	-4,6	1,9
	JUL	-0,4	2,0	1,6	4,3	-3,1	1,5
	AGO	2,6	2,1	2,5	5,1	0,5	2,9
	SET	2,6	-1,2	-2,5	3,7	0,1	0,7
	OCT	-0,5	1,9	-4,4	6,0	-0,7	0,9
NOV	n.d.	n.d.	n.d.	n.d.	n.d.	n.d.	

1/ La información corresponde al primer día de cada mes.

Fuente: MTPE-DNPEFP - Encuesta Nacional de variación mensual del empleo en empresas de 10 y más trabajadores de la actividad privada.

Elaboración: BCRP. Sucursal Iquitos. Departamento de Estudios Económicos.

**Anexo Nº 11**

**LORETO: ARRIBOS Y PERNOCTACIONES A LOS ESTABLECIMIENTOS DE HOSPEDAJE DE IQUITOS 1/  
(Número)**

	2009			2010											
	Nov.	Dic.	Ene.-Dic.	Ene.	Feb.	Mar.	Abr.	May.	Jun.	Jul.	Ago.	Set.	Oct.		Nov.
<b>ARRIBOS</b>	<b>12 231</b>	<b>11 641</b>	<b>134 911</b>	<b>14 486</b>	<b>13 114</b>	<b>13 171</b>	<b>14 044</b>	<b>11 903</b>	<b>14 747</b>	<b>17 611</b>	<b>17 983</b>	<b>13 963</b>	<b>14 307</b>	<b>11 738</b>	<b>ARRIBOS</b>
-Nacionales	8 802	8 556	92 539	11 012	9 994	9 610	10 070	8 806	10 765	12 265	12 895	10 566	10 480	8 163	-Nacionales
-Extranjeros	3 429	3 085	42 372	3 474	3 120	3 561	3 974	3 097	3 982	5 346	5 088	3 397	3 827	3 575	-Extranjeros
<b>PERNOCTACIONES</b>	<b>24 619</b>	<b>22 211</b>	<b>272 625</b>	<b>29 362</b>	<b>25 057</b>	<b>26 331</b>	<b>28 381</b>	<b>24 035</b>	<b>31 011</b>	<b>35 873</b>	<b>37 217</b>	<b>29 637</b>	<b>34 052</b>	<b>26 344</b>	<b>PERNOCTACIONES</b>
-Nacionales	17 717	16 367	183 512	21 968	18 771	18 917	19 836	17 541	21 864	23 284	26 128	22 216	25 578	18 629	-Nacionales
-Extranjeros	6 902	5 844	89 113	7 394	6 286	7 414	8 545	6 494	9 147	12 589	11 089	7 421	8 474	7 715	-Extranjeros

1/ cifras preliminares, estas cifras corresponden sólo a la provincia de Maynas.

Fuente: Dirección Regional de Comercio Exterior, Turismo y Artesanía de Loreto.

Elaboración: BCRP. Sucursal Iquitos. Departamento de Estudios Económicos.



Anexo Nº 12

LORETO: PRODUCCIÓN DE ELECTRICIDAD Y AGUA

ELECTRICIDAD (MW)	2009			2010											ELECTRICIDAD (MW)
	Nov.	Dic.	Ene.-Dic.	Ene.	Feb.	Mar.	Abr.	May.	Jun.	Jul.	Ago.	Set.	Oct.	Nov.	
<b>CENTRALES TÉRMICAS</b>															<b>CENTRALES TÉRMICAS</b>
C.T. Caballococha	195	197	2 212	194	181	205	202	211	204	213	215	215	229	221	C.T. Caballococha
C.T. Iquitos - Diesel	40	46	794	338	124	185	75	175	27	83	74	555	697	701	C.T. Iquitos - Diesel
C.T. Iquitos - Wartsila	19 767	19 813	226 208	19 765	18 654	20 889	20 240	20 674	19 964	20 422	21 108	20 413	20 581	19 959	C.T. Iquitos - Wartsila
C.T. Requena	296	323	3 565	323	296	327	338	346	319	321	339	325	327	315	C.T. Requena
C.T. Nauta	229	240	2 512	239	214	247	240	245	237	246	243	251	261	254	C.T. Nauta
C.T. Contamana	287	298	3 211	278	260	295	287	290	279	293	305	302	312	301	C.T. Contamana
C.T. Tamshiyacu	49	48	479	43	45	53	54	56	54	57	56	60	61	57	C.T. Tamshiyacu
C.T. Yurimaguas	1 270	1 306	14 156	1 321	1 201	1 337	1 291	1 344	1 325	1 372	1 452	1 425	1 433	1 370	C.T. Yurimaguas
<b>TOTAL</b>	<b>22 133</b>	<b>22 271</b>	<b>253 137</b>	<b>22 501</b>	<b>20 975</b>	<b>23 538</b>	<b>22 727</b>	<b>23 340</b>	<b>22 409</b>	<b>23 007</b>	<b>23 792</b>	<b>23 546</b>	<b>23 901</b>	<b>23 178</b>	<b>TOTAL</b>
AGUA (MILES DE M <sup>3</sup> )	2009			2010											AGUA (MILES DE M <sup>3</sup> )
	Nov.	Dic.	Ene.-Dic.	Ene.	Feb.	Mar.	Abr.	May.	Jun.	Jul.	Ago.	Set.	Oct.	Nov.	
<b>PRODUCCION</b>															<b>PRODUCCION</b>
E.P.S. Sedaloreto S.A.	3 212	3 583	35 297	3 256	3 197	3 254	3 190	3 390	3 249	3 305	3 198	2 948	2 966	2 940	E.P.S. Sedaloreto S.A.

Fuente: Electro Oriente S.A., OSINERGMIN y EPS Sedaloreto S.A.

Elaboración: BCRP. Sucursal Iquitos. Departamento de Estudios Económicos.

Anexo Nº 13

LORETO: EXPORTACIONES FOB POR GRUPO DE PRODUCTO  
(Miles US\$)

	2009			2010											
	Nov.	Dic.	Ene.-Dic.	Ene.	Feb.	Mar.	Abr.	May.	Jun.	Jul.	Ago.	Set.	Oct.	Nov.	
<b>PRODUCTOS TRADICIONALES</b>	<b>997</b>	<b>610</b>	<b>7 115</b>	<b>712</b>	<b>503</b>	<b>339</b>	<b>673</b>	<b>852</b>	<b>475</b>	<b>798</b>	<b>44</b>	<b>416</b>	<b>344</b>	<b>689</b>	<b>PRODUCTOS TRADICIONALES</b>
Combustibles	997	610	7 115	712	503	339	673	852	475	798	44	416	344	689	Combustibles
<b>PRODUCTOS NO TRADICIONALES</b>	<b>1 759</b>	<b>4 915</b>	<b>25 399</b>	<b>883</b>	<b>2 633</b>	<b>883</b>	<b>1 704</b>	<b>4 556</b>	<b>1 300</b>	<b>4 440</b>	<b>1 610</b>	<b>2 732</b>	<b>1 088</b>	<b>1 675</b>	<b>PRODUCTOS NO TRADICIONALES</b>
<b>Forestales</b>	<b>492</b>	<b>4 104</b>	<b>17 952</b>	<b>241</b>	<b>1 806</b>	<b>247</b>	<b>554</b>	<b>3 997</b>	<b>615</b>	<b>3 743</b>	<b>1 211</b>	<b>2 149</b>	<b>553</b>	<b>972</b>	<b>Forestales</b>
Madera aserrada	221	3 539	13 341	58	1 349	167	298	3 123	354	3 418	1 004	1 974	495	754	Madera aserrada
Madera laminada	0	0	0	0	0	0	0	0	0	0	0	0	0	0	Madera laminada
Triplay y enchapados	193	151	1 279	125	259	48	147	612	76	169	81	0	25	32	Triplay y enchapados
Otros acabados	78	414	3 332	58	198	32	109	262	185	156	126	175	33	186	Otros acabados
<b>Pesqueros</b>	<b>563</b>	<b>485</b>	<b>3 047</b>	<b>424</b>	<b>402</b>	<b>45</b>	<b>528</b>	<b>281</b>	<b>196</b>	<b>212</b>	<b>178</b>	<b>206</b>	<b>234</b>	<b>296</b>	<b>Pesqueros</b>
Peces ornamentales	563	485	3 047	424	402	45	528	281	196	212	178	206	234	296	Peces ornamentales
<b>Agroindustriales</b>	<b>200</b>	<b>97</b>	<b>1 938</b>	<b>99</b>	<b>100</b>	<b>96</b>	<b>98</b>	<b>143</b>	<b>50</b>	<b>51</b>	<b>51</b>	<b>100</b>	<b>102</b>	<b>0</b>	<b>Agroindustriales</b>
Conservas de Palmito	200	97	1 938	99	100	96	98	143	50	51	51	100	102	0	Conservas de Palmito
Latex de sangre de grado	0	0	0	0	0	0	0	0	0	0	0	0	0	0	Latex de sangre de grado
Pulpa de camu camu	0	0	0	0	0	0	0	0	0	0	0	0	0	0	Pulpa de camu camu
<b>Otros 1/</b>	<b>504</b>	<b>229</b>	<b>2 462</b>	<b>119</b>	<b>325</b>	<b>495</b>	<b>524</b>	<b>135</b>	<b>439</b>	<b>434</b>	<b>170</b>	<b>277</b>	<b>199</b>	<b>407</b>	<b>Otros 1/</b>
<b>Resto 2/</b>	<b>95</b>	<b>180</b>	<b>892</b>	<b>0</b>	<b>2 571</b>	<b>33</b>	<b>73</b>	<b>24</b>	<b>209</b>	<b>14</b>	<b>0</b>	<b>254</b>	<b>364</b>	<b>321</b>	<b>Resto 2/</b>
<b>TOTAL EXPORTACIONES</b>	<b>2 851</b>	<b>5 705</b>	<b>33 406</b>	<b>1 595</b>	<b>5 707</b>	<b>1 255</b>	<b>2 450</b>	<b>5 432</b>	<b>1 984</b>	<b>5 252</b>	<b>1 654</b>	<b>3 402</b>	<b>1 796</b>	<b>2 685</b>	<b>TOTAL EXPORTACIONES</b>

1/ cemento, harina de trigo, leña y animales vivos.

2/ re-exportaciones de equipos y materiales de las empresas petroleras principalmente.

Fuente: Superintendencia Nacional de Administración Tributaria - SUNAT. (<http://www.aduanet.gob.pe/servlet/SgDetDecExp?codr=40>)

Elaboración: BCRP. Sucursal Iquitos. Departamento de Estudios Económicos.

Síntesis Económica de Loreto Noviembre 2010

Anexo Nº 14

LORETO: EXPORTACIONES FOB POR BLOQUE ECONÓMICO Y PAÍSES  
(Miles de US\$)

BLOQUE ECONÓMICO	2009			2010											BLOQUE ECONÓMICO
	Nov.	Dic.	Ene.-Dic.	Ene.	Feb.	Mar.	Abr.	May.	Jun.	Jul.	Ago.	Set.	Oct.	Nov.	
<b>I. AMERICA</b>	<b>2 243</b>	<b>5 109</b>	<b>29 111</b>	<b>1 211</b>	<b>5 333</b>	<b>1 184</b>	<b>2 006</b>	<b>5 098</b>	<b>1 692</b>	<b>4 902</b>	<b>1 318</b>	<b>3 136</b>	<b>1 515</b>	<b>2 298</b>	<b>I. AMERICA</b>
<b>TLCAN</b>	<b>277</b>	<b>4 082</b>	<b>16 278</b>	<b>314</b>	<b>1 504</b>	<b>123</b>	<b>445</b>	<b>3 824</b>	<b>313</b>	<b>3 433</b>	<b>870</b>	<b>2 086</b>	<b>280</b>	<b>862</b>	<b>TLCAN</b>
-Canadá	4	26	273	3	15	1	44	4	35	49	7	4	1	4	-Canadá
-Estados Unidos	158	687	4 536	186	410	56	254	809	149	807	149	451	61	156	-Estados Unidos
-México	115	3 369	11 469	125	1 079	66	147	3 011	129	2 577	714	1 631	218	702	-México
<b>CAN</b>	<b>1 557</b>	<b>800</b>	<b>8 634</b>	<b>808</b>	<b>3 386</b>	<b>796</b>	<b>1 233</b>	<b>934</b>	<b>987</b>	<b>1 161</b>	<b>147</b>	<b>851</b>	<b>886</b>	<b>1 371</b>	<b>CAN</b>
-Bolivia	0	0	15	0	0	0	0	2	0	0	0	0	227	300	-Bolivia
-Colombia	1 479	800	8 511	808	858	788	1 185	931	862	1 161	147	654	528	1 070	-Colombia
-Ecuador	0	0	30	0	2 528	8	47	1	125	0	0	195	131	1	-Ecuador
-Venezuela	78		78	0	0	0	1	0	0	0	0	2	0	0	-Venezuela
<b>MERCOSUR</b>	<b>187</b>	<b>99</b>	<b>2 703</b>	<b>49</b>	<b>102</b>	<b>113</b>	<b>58</b>	<b>175</b>	<b>115</b>	<b>98</b>	<b>3</b>	<b>115</b>	<b>104</b>	<b>23</b>	<b>MERCOSUR</b>
-Argentina	187	99	1 777	49	102	96	49	149	50	52	3	95	104	0	-Argentina
-Brasil	0	0	926	0	0	17	9	4	65	0	0	20	0	0	-Brasil
-Resto MERCOSUR	0	0	0	0	0	0	0	22	0	46	0	0	0	23	-Resto MERCOSUR
<b>CHILE</b>	<b>1</b>	<b>2</b>	<b>13</b>	<b>0</b>	<b>0</b>	<b>2</b>	<b>1</b>	<b>24</b>	<b>4</b>	<b>0</b>	<b>3</b>	<b>1</b>	<b>0</b>	<b>2</b>	<b>CHILE</b>
<b>RESTO DE AMÉRICA</b>	<b>221</b>	<b>126</b>	<b>1 483</b>	<b>40</b>	<b>341</b>	<b>150</b>	<b>269</b>	<b>141</b>	<b>273</b>	<b>210</b>	<b>295</b>	<b>83</b>	<b>245</b>	<b>40</b>	<b>RESTO DE AMÉRICA</b>
<b>II. EUROPA</b>	<b>70</b>	<b>70</b>	<b>598</b>	<b>60</b>	<b>70</b>	<b>4</b>	<b>33</b>	<b>26</b>	<b>46</b>	<b>43</b>	<b>108</b>	<b>89</b>	<b>115</b>	<b>74</b>	<b>II. EUROPA</b>
<b>UNIÓN EUROPEA</b>	<b>61</b>	<b>64</b>	<b>521</b>	<b>56</b>	<b>66</b>	<b>4</b>	<b>31</b>	<b>24</b>	<b>42</b>	<b>40</b>	<b>103</b>	<b>73</b>	<b>80</b>	<b>66</b>	<b>UNIÓN EUROPEA</b>
-Alemania	34	28	273	29	27	4	23	16	26	21	29	20	28	20	-Alemania
-Bélgica / Luxemburgo	0	0	7	0	0	0	0	2	0	0	0	0	0	0	-Bélgica / Luxemburgo
-España	0	0	5	0	20	0	0	0	0	0	0	0	0	0	-España
-Francia	3		12	0	3	0	0	0	0	1	5	2	1	34	-Francia
-Países Bajos	17	15	96	7	8	0	0	2	15	17	62	14	24	8	-Países Bajos
-Resto Unión Europea	7	21	128	20	8	0	8	4	1	1	7	37	27	4	-Resto Unión Europea
<b>SUIZA</b>	<b>0</b>	<b>0</b>	<b>0</b>	<b>0</b>	<b>0</b>	<b>0</b>	<b>0</b>	<b>0</b>	<b>0</b>	<b>0</b>	<b>0</b>	<b>0</b>	<b>0</b>	<b>0</b>	<b>SUIZA</b>
<b>RESTO DE EUROPA</b>	<b>9</b>	<b>6</b>	<b>77</b>	<b>4</b>	<b>4</b>	<b>0</b>	<b>2</b>	<b>2</b>	<b>4</b>	<b>3</b>	<b>5</b>	<b>16</b>	<b>35</b>	<b>8</b>	<b>RESTO DE EUROPA</b>
<b>III. ASIA</b>	<b>538</b>	<b>508</b>	<b>3 644</b>	<b>313</b>	<b>304</b>	<b>43</b>	<b>411</b>	<b>308</b>	<b>221</b>	<b>286</b>	<b>184</b>	<b>152</b>	<b>160</b>	<b>305</b>	<b>III. ASIA</b>
-China	84	143	1 111	13	3	7	29	73	100	85	90	4	5	104	-China
-Japón	40	31	396	41	26	14	52	26	47	64	26	49	31	29	-Japón
-Hong Kong	387	312	1 825	231	256	8	305	140	56	69	42	49	118	158	-Hong Kong
-Resto de Asia	27	22	312	28	19	14	25	69	18	68	26	50	6	14	-Resto de Asia
<b>IV. OCEANIA</b>	<b>0</b>	<b>0</b>	<b>0</b>	<b>0</b>	<b>0</b>	<b>0</b>	<b>0</b>	<b>0</b>	<b>0</b>	<b>0</b>	<b>0</b>	<b>0</b>	<b>0</b>	<b>0</b>	<b>IV. OCEANIA</b>
<b>V. NO DECLARADOS</b>	<b>0</b>	<b>18</b>	<b>53</b>	<b>11</b>	<b>0</b>	<b>24</b>	<b>0</b>	<b>0</b>	<b>25</b>	<b>21</b>	<b>44</b>	<b>25</b>	<b>6</b>	<b>8</b>	<b>V. NO DECLARADOS</b>
<b>TOTAL</b>	<b>2 851</b>	<b>5 705</b>	<b>33 406</b>	<b>1 595</b>	<b>5 707</b>	<b>1 255</b>	<b>2 450</b>	<b>5 432</b>	<b>1 984</b>	<b>5 252</b>	<b>1 654</b>	<b>3 402</b>	<b>1 796</b>	<b>2 685</b>	<b>TOTAL</b>

Fuente: Superintendencia Nacional de Administración Tributaria - SUNAT. (<http://www.aduanet.gob.pe/servlet/SgDetDecExp?codr=40>)

Elaboración: BCRP. Sucursal Iquitos. Departamento de Estudios Económicos.

Síntesis Económica de Loreto Noviembre 2010

Anexo Nº 15

LORETO: IMPORTACIONES FOB SEGÚN USO O DESTINO ECONÓMICO - ADUANA DE IQUITOS  
(Miles de US\$)

	2009			2010												
	Nov.	Dic.	Ene.-Dic.	Ene.	Feb.	Mar.	Abr.	May.	Jun.	Jul.	Ago.	Set.	Oct.	Nov.		
<b>I. BIENES DE CONSUMO</b>	<b>1 805</b>	<b>1 118</b>	<b>5 939</b>	<b>15</b>	<b>106</b>	<b>1 172</b>	<b>25</b>	<b>1 714</b>	<b>1 476</b>	<b>29</b>	<b>15</b>	<b>3</b>	<b>30</b>	<b>177</b>	<b>I. BIENES DE CONSUMO</b>	
Bienes no duraderos	1 786	1 100	5 643	0	54	1 085	20	1 711	1 473	29	9	1	23	170	Bienes no duraderos	
Bienes duraderos	19	18	294	15	52	87	5	3	3	0	6	2	7	7	Bienes duraderos	
Diversos	0	0	2	0	0	0	0	0	0	0	0	0	0	0	Diversos	
<b>II. MATERIAS PRIMAS E INSUMOS</b>	<b>76</b>	<b>2 306</b>	<b>26 742</b>	<b>3 249</b>	<b>2 735</b>	<b>4 150</b>	<b>1 503</b>	<b>43</b>	<b>2 534</b>	<b>28</b>	<b>4 329</b>	<b>57</b>	<b>1 624</b>	<b>224</b>	<b>II. MATERIAS PRIMAS E INSUMOS</b>	
Combustibles-lubricantes	1	0	13 876	3 157	10	4 101	1	0	2 484	0	3 708	0	3	1	Combustibles-lubricantes	
Materias para agricultura	0	5	219	0	48	0	130	0	0	0	3	0	151	0	Materias para agricultura	
Materias para industria	75	2 301	12 647	92	2 677	49	1 372	43	50	28	618	57	1 470	223	Materias para industria	
<b>III. BIENES DE CAPITAL</b>	<b>458</b>	<b>861</b>	<b>21 996</b>	<b>433</b>	<b>18 492</b>	<b>160</b>	<b>14 084</b>	<b>677</b>	<b>195</b>	<b>75</b>	<b>841</b>	<b>23 882</b>	<b>825</b>	<b>3 432</b>	<b>III. BIENES DE CAPITAL</b>	
Materiales de construcción	16	483	5 949	9	3 538	0	805	0	1	0	615	0	452	647	Materiales de construcción	
Bienes para la agricultura	0	0	22	0	60	0	0	0	0	0	0	37	0	0	Bienes para la agricultura	
Bienes para la industria	384	248	14 513	408	14 655	118	13 085	232	123	16	156	134	119	2 737	Bienes para la industria	
Equipos de transporte	58	130	1 512	16	239	42	194	445	71	59	70	23 711	254	48	Equipos de transporte	
<b>TOTAL IMPORTACIONES (I+II+III)</b>	<b>2 339</b>	<b>4 285</b>	<b>54 677</b>	<b>3 697</b>	<b>21 333</b>	<b>5 482</b>	<b>15 612</b>	<b>2 434</b>	<b>4 205</b>	<b>132</b>	<b>5 185</b>	<b>23 942</b>	<b>2 479</b>	<b>3 833</b>	<b>TOTAL IMPORTACIONES (I+II+III)</b>	

Fuente: BCRP - Oficina Principal.

Elaboración: BCRP. Sucursal Iquitos. Departamento de Estudios Económicos.

Anexo Nº 16

LORETO: INGRESOS CORRIENTES DEL GOBIERNO CENTRAL  
(Miles de nuevos soles)

	2009			2010												
	Nov.	Dic.	Ene.-Dic.	Ene.	Feb.	Mar.	Abr.	May.	Jun.	Jul.	Ago.	Set.	Oct.	Nov.		
<b>I. INGRESOS TRIBUTARIOS</b>	<b>16 062</b>	<b>17 698</b>	<b>237 585</b>	<b>21 586</b>	<b>23 935</b>	<b>48 858</b>	<b>35 702</b>	<b>16 358</b>	<b>14 574</b>	<b>18 367</b>	<b>22 604</b>	<b>24 689</b>	<b>18 713</b>	<b>15 822</b>	<b>I. INGRESOS TRIBUTARIOS</b>	
<b>1. Impuesto a la renta</b>	<b>9 249</b>	<b>9 316</b>	<b>121 753</b>	<b>10 856</b>	<b>9 024</b>	<b>39 222</b>	<b>17 197</b>	<b>8 355</b>	<b>8 202</b>	<b>8 602</b>	<b>10 432</b>	<b>9 594</b>	<b>10 422</b>	<b>9 952</b>	<b>1. Impuesto a la renta</b>	
- Personas naturales	2 431	2 788	26 702	3 043	1 853	1 998	2 179	2 267	2 327	2 339	2 443	2 633	3 340	2 680	- Personas naturales	
- Personas jurídicas	6 677	6 175	75 548	7 747	7 048	7 038	6 981	5 617	5 452	6 060	6 999	6 854	6 898	7 079	- Personas jurídicas	
- Regularización	141	353	19 503	66	123	30 186	8 037	471	423	203	990	107	184	193	- Regularización	
<b>2. Impuesto a la importación</b>	<b>53</b>	<b>937</b>	<b>7 885</b>	<b>7</b>	<b>348</b>	<b>13</b>	<b>4 670</b>	<b>660</b>	<b>18</b>	<b>4</b>	<b>23</b>	<b>69</b>	<b>500</b>	<b>14</b>	<b>2. Impuesto a la importación</b>	
<b>3. Impuesto general a las ventas (IGV)</b>	<b>3 122</b>	<b>4 111</b>	<b>60 375</b>	<b>5 961</b>	<b>12 989</b>	<b>5 125</b>	<b>10 197</b>	<b>4 524</b>	<b>3 388</b>	<b>4 846</b>	<b>6 182</b>	<b>12 045</b>	<b>4 570</b>	<b>2 633</b>	<b>3. Impuesto general a las ventas (IGV)</b>	
- Operaciones internas	2 760	2 561	30 054	3 067	1 469	1 848	1 883	3 474	3 172	2 898	3 244	3 607	3 539	2 533	- Operaciones internas	
- Operaciones externas	362	1 550	30 321	2 894	11 520	3 277	8 314	1 050	216	1 948	2 938	8 438	1 031	100	- Operaciones externas	
<b>4. Impuesto selectivo al consumo (ISC)</b>	<b>697</b>	<b>624</b>	<b>21 132</b>	<b>3 738</b>	<b>691</b>	<b>3 682</b>	<b>664</b>	<b>637</b>	<b>619</b>	<b>2 462</b>	<b>3 413</b>	<b>461</b>	<b>655</b>	<b>681</b>	<b>4. Impuesto selectivo al consumo (ISC)</b>	
<b>5. Otros ingresos tributarios</b>	<b>2 941</b>	<b>2 710</b>	<b>26 440</b>	<b>1 024</b>	<b>883</b>	<b>816</b>	<b>2 974</b>	<b>2 182</b>	<b>2 347</b>	<b>2 453</b>	<b>2 554</b>	<b>2 520</b>	<b>2 566</b>	<b>2 542</b>	<b>5. Otros ingresos tributarios</b>	
<b>II. INGRESOS NO TRIBUTARIOS</b>	<b>159</b>	<b>292</b>	<b>2 994</b>	<b>114</b>	<b>122</b>	<b>195</b>	<b>277</b>	<b>274</b>	<b>233</b>	<b>767</b>	<b>624</b>	<b>202</b>	<b>299</b>	<b>267</b>	<b>II. INGRESOS NO TRIBUTARIOS</b>	
<b>III. TOTAL INGRESOS CORRIENTES (I+II)</b>	<b>16 221</b>	<b>17 990</b>	<b>240 579</b>	<b>21 700</b>	<b>24 057</b>	<b>49 053</b>	<b>35 979</b>	<b>16 632</b>	<b>14 807</b>	<b>19 134</b>	<b>23 228</b>	<b>24 891</b>	<b>19 012</b>	<b>16 089</b>	<b>III. TOTAL INGRESOS CORRIENTES (I+II)</b>	

Fuente: Superintendencia Nacional de Administración Tributaria - SUNAT. (www.sunat.gob.pe)

Elaboración: BCRP. Sucursal Iquitos. Departamento de Estudios Económicos.

*Síntesis Económica de Loreto Noviembre 2010*

Anexo Nº 17

**LORETO: EJECUCIÓN DE INGRESOS DEL GOBIERNO REGIONAL 1/**

(Miles de nuevos soles)

	2009			2010											
	Nov.	Dic.	Ene.-Dic.	Ene.	Feb.	Mar.	Abr.	May.	Jun.	Jul.	Ago.	Set.	Oct.	Nov.	
<b>TOTAL INGRESOS (I+II+III)</b>	<b>20 993</b>	<b>11 771</b>	<b>306 009</b>	<b>66 466</b>	<b>20 840</b>	<b>11 482</b>	<b>25 023</b>	<b>19 041</b>	<b>34 872</b>	<b>46 125</b>	<b>103 881</b>	<b>17 938</b>	<b>29 004</b>	<b>2 518</b>	<b>TOTAL INGRESOS (I+II+III)</b>
<b>I. INGRESOS CORRIENTES</b>	<b>10 032</b>	<b>10 989</b>	<b>208 634</b>	<b>16 024</b>	<b>21 202</b>	<b>8 953</b>	<b>24 442</b>	<b>18 964</b>	<b>17 729</b>	<b>19 528</b>	<b>15 523</b>	<b>17 579</b>	<b>23 349</b>	<b>2 518</b>	<b>I. INGRESOS CORRIENTES</b>
Contribuciones sociales	0	0	0	0	0	0	0	0	0	0	0	0	0	0	Contribuciones sociales
Venta de bienes y servicios	891	1 807	17 380	929	1 389	1 709	1 082	1 899	1 212	2 137	1 753	1 623	1 513	570	Venta de bienes y servicios
Donaciones y transferencias	8 901	9 169	187 433	15 074	19 726	7 220	23 351	17 053	16 486	17 310	13 732	15 911	21 770	1 821	Donaciones y transferencias
Otros ingresos corrientes	240	13	3 821	21	87	24	9	12	31	81	38	45	66	127	Otros ingresos corrientes
<b>II. INGRESOS DE CAPITAL</b>	<b>115</b>	<b>86</b>	<b>2 953</b>	<b>53</b>	<b>77</b>	<b>93</b>	<b>117</b>	<b>66</b>	<b>53</b>	<b>67</b>	<b>98</b>	<b>92</b>	<b>73</b>	<b>3</b>	<b>II. INGRESOS DE CAPITAL</b>
Venta de activos no financieros	0	0	7	0	0	0	0	0	0	0	0	0	0	0	Venta de activos no financieros
Ventas de activos financieros	115	86	2 946	53	77	93	117	66	53	67	98	92	73	3	Ventas de activos financieros
<b>III. FINANCIAMIENTO</b>	<b>10 846</b>	<b>696</b>	<b>94 422</b>	<b>50 389</b>	<b>- 439</b>	<b>2 436</b>	<b>464</b>	<b>11</b>	<b>17 090</b>	<b>26 530</b>	<b>88 260</b>	<b>267</b>	<b>5 582</b>	<b>- 3</b>	<b>III. FINANCIAMIENTO</b>
Endeudamiento	10 911	579	13 335	310	420	1 990	278	0	7 336	1 655	91 028	277	5 583	0	Endeudamiento
Saldo de balance	- 65	117	81 087	50 079	- 859	446	186	11	9 754	24 875	- 2 768	- 10	- 1	- 3	Saldo de balance
<b>TOTAL INGRESOS POR FUENTE</b>	<b>20 993</b>	<b>11 771</b>	<b>306 009</b>	<b>66 466</b>	<b>20 840</b>	<b>11 482</b>	<b>25 023</b>	<b>19 041</b>	<b>34 872</b>	<b>46 125</b>	<b>103 881</b>	<b>17 938</b>	<b>29 004</b>	<b>2 518</b>	<b>TOTAL INGRESOS POR FUENTE</b>
Canon y sobrecanon	6 702	6 044	207 453	46 021	13 698	5 151	21 299	14 970	29 779	40 548	17 328	13 275	4 911	185	Canon y sobrecanon
Recursos directamente recaudados	1 236	1 936	25 379	3 052	1 544	1 822	1 240	1 972	1 301	2 284	1 887	1 758	1 645	694	Recursos directamente recaudados
Oper. Ofic. de crédito interno	10 912	580	23 521	4 922	423	1 991	278	1	360	1 655	84 287	277	909	0	Oper. Ofic. de crédito interno
Donaciones y transferencias	2 143	3 211	49 656	12 471	5 175	2 518	2 206	2 098	3 432	1 638	379	2 628	21 539	1 639	Donaciones y transferencias

1/ cifras preliminares.

Fuente: Gobierno Regional de Loreto.

Elaboración: BCRP. Sucursal Iquitos. Departamento de Estudios Económicos.

Síntesis Económica de Loreto Noviembre 2010

Anexo Nº 18

**LORETO: EJECUCIÓN DE GASTOS DEL GOBIERNO REGIONAL 1/**

(Miles de nuevos soles)

	2009			2010											
	Nov.	Dic.	Ene.-Dic.	Ene.	Feb.	Mar.	Abr.	May.	Jun.	Jul.	Ago.	Set.	Oct.	Nov.	
<b>TOTAL DE GASTOS (I+II+III)</b>	<b>53 541</b>	<b>108 701</b>	<b>724 651</b>	<b>52 102</b>	<b>76 772</b>	<b>64 844</b>	<b>62 320</b>	<b>61 483</b>	<b>60 701</b>	<b>91 625</b>	<b>80 891</b>	<b>148 020</b>	<b>74 965</b>	<b>102 423</b>	<b>TOTAL DE GASTOS (I+II+III)</b>
<b>I. GASTOS CORRIENTES</b>	<b>43 987</b>	<b>54 769</b>	<b>585 892</b>	<b>47 602</b>	<b>47 419</b>	<b>49 253</b>	<b>47 198</b>	<b>49 509</b>	<b>46 851</b>	<b>58 852</b>	<b>48 465</b>	<b>47 357</b>	<b>50 352</b>	<b>45 421</b>	<b>I. GASTOS CORRIENTES</b>
-Personal y obligaciones	27 832	33 527	379 349	34 723	30 270	27 820	28 843	28 587	28 917	35 815	30 185	29 934	33 067	30 451	-Personal y obligaciones
-Pensiones y otras prestaciones sociales	4 442	7 073	60 574	6 390	4 483	4 519	4 448	4 663	4 513	6 307	4 779	4 617	5 381	4 044	-Pensiones y otras prestaciones sociales
-Bienes y servicios	10 887	13 002	125 451	6 162	11 703	15 583	11 783	15 325	11 309	11 679	12 781	12 231	11 333	10 193	-Bienes y servicios
-Donaciones y transferencias	15	15	1 120	0	0	207	482	32	39	60	54	0	0	0	-Donaciones y transferencias
-Otros gastos corrientes	811	1 152	19 398	327	963	1 124	1 642	902	2 073	4 991	666	575	571	733	-Otros gastos corrientes
<b>II. GASTOS DE CAPITAL</b>	<b>9 554</b>	<b>53 066</b>	<b>137 893</b>	<b>3 205</b>	<b>28 062</b>	<b>14 300</b>	<b>13 831</b>	<b>10 667</b>	<b>12 984</b>	<b>31 056</b>	<b>31 135</b>	<b>99 372</b>	<b>23 322</b>	<b>55 697</b>	<b>II. GASTOS DE CAPITAL</b>
-Donaciones y transferencias	1 681	518	10 999	700	643	1 127	642	503	1 942	815	29	0	0	0	-Donaciones y transferencias
-Inversiones no financieras	7 873	48 497	105 899	2 505	26 415	11 873	13 189	9 849	10 917	30 240	30 951	99 372	23 017	55 697	-Inversiones no financieras
-Inversiones financieras	0	4 051	20 995	0	1 000	1 300	0	315	125	0	155	0	305	0	-Inversiones financieras
-Otros gastos de capital	0	0	0	0	4	0	0	0	0	1	0	0	0	0	-Otros gastos de capital
<b>III. SERVICIO DE LA DEUDA</b>	<b>0</b>	<b>866</b>	<b>866</b>	<b>1 295</b>	<b>1 291</b>	<b>1 291</b>	<b>1 291</b>	<b>1 307</b>	<b>866</b>	<b>1 717</b>	<b>1 291</b>	<b>1 291</b>	<b>1 291</b>	<b>1 305</b>	<b>III. SERVICIO DE LA DEUDA</b>
-Intereses	0	866	866	1 295	1 291	1 291	1 291	1 307	866	1 717	1 291	1 291	1 291	1 305	-Intereses
-Amortización	0	0	0	0	0	0	0	0	0	0	0	0	0	0	-Amortización
<b>TOTAL DE GASTOS POR FUENTE</b>	<b>53 541</b>	<b>108 701</b>	<b>724 651</b>	<b>52 102</b>	<b>76 772</b>	<b>64 844</b>	<b>62 320</b>	<b>61 483</b>	<b>60 701</b>	<b>91 625</b>	<b>80 891</b>	<b>148 020</b>	<b>74 965</b>	<b>102 423</b>	<b>TOTAL DE GASTOS POR FUENTE</b>
Recursos ordinarios (Asignación MEF)	35 381	47 127	481 540	42 733	48 716	37 216	37 814	38 467	42 838	55 244	43 132	46 931	62 371	48 532	Recursos ordinarios (Asignación MEF)
Canon y sobrecanon	14 117	41 269	156 631	8 497	22 377	21 351	19 356	12 579	12 952	31 763	32 009	22 328	8 212	5 022	Canon y sobrecanon
Recursos directamente recaudados	1 259	4 763	23 375	591	1 238	1 286	1 233	2 108	1 905	1 819	2 130	1 825	1 797	1 702	Recursos directamente recaudados
Recursos por oper. Ofi. de créd. interno	0	11 817	22 357	281	0	754	1 860	4 336	549	0	1 514	74 597	633	17 672	Recursos por oper. Ofi. de créd. interno
Donaciones y transferencias	2 784	3 725	40 748	0	4 441	4 237	2 057	3 993	2 457	2 799	2 106	2 339	1 952	29 495	Donaciones y transferencias

1/ cifras preliminares.

Fuente: Gobierno Regional de Loreto.

Elaboración: BCRP. Sucursal Iquitos. Departamento de Estudios Económicos.

*Síntesis Económica de Loreto Noviembre 2010*

Anexo Nº 19

LORETO: PROGRAMA DE INVERSIONES DEL GOBIERNO REGIONAL 1/

(Miles de nuevos soles)

	2009			2010											
	Nov.	Dic.	Ene.-Dic.	Ene.	Feb.	Mar.	Abr.	May.	Jun.	Jul.	Ago.	Set.	Oct.	Nov.	
Agropecuaria	110	4 088	18 110	4	823	1 133	152	733	256	72	287	84	501	0	Agropecuaria
Comercio	0	0	13	0	0	5	6	0	0	0	0	0	0	0	Comercio
Cultura y deporte	1 107	2 216	4 032	0	70	28	959	58	160	1 100	0	155	5 355	78	Cultura y deporte
Educación	1 721	11 644	21 798	841	8 033	3 556	3 825	2 425	1 902	1 105	3 874	444	4 436	188	Educación
Energía	155	1 705	5 692	72	19	417	2 106	147	26	193	1 848	- 20	1 113	33	Energía
Industria	0	202	1 043	0	51	108	110	103	0	24	43	157	6	67	Industria
Justicia	0	0	0	0	0	0	0	0	0	0	0	0	0	0	Justicia
Medio ambiente	0	0	20	0	0	0	0	0	0	0	0	3	0	0	Medio ambiente
Minería	0	0	44	0	0	0	0	0	4	0	0	6	0	0	Minería
Orden público y seguridad	56	64	122	0	5	16	3	0	0	0	0	10	0	0	Orden público y seguridad
Pesca	0	305	3 876	0	302	307	0	65	9	7	0	0	205	5	Pesca
Planeamiento, gestión y reserva	687	2 153	12 484	1 030	56	132	190	1 261	141	330	74	- 561	3 046	74	Planeamiento, gestión y reserva
Protección social	42	337	723	28	27	50	24	24	44	69	26	28	35	60	Protección social
Salud	1 056	3 890	12 500	15	29	1 702	662	1 112	1 104	1 153	869	919	1 206	988	Salud
Saneamiento	427	15 694	32 984	515	2 823	2 956	2 022	3 144	1 270	22 017	22 390	91 190	2 071	46 739	Saneamiento
Trabajo	0	5	11	0	0	4	0	0	4	0	0	0	0	0	Trabajo
Transporte	500	6 444	7 266	0	15 157	2 729	3 118	889	6 122	4 170	1 608	6 957	5 302	7 465	Transporte
Turismo	0	41	101	0	5	30	4	0	0	0	0	0	46	0	Turismo
Vivienda y desarrollo urbano	2 012	3 760	6 075	0	15	0	8	203	0	0	87	0	0	0	Vivienda y desarrollo urbano
<b>TOTAL DE INVERSIONES POR SECTORES</b>	<b>7 873</b>	<b>52 548</b>	<b>126 894</b>	<b>2 505</b>	<b>27 415</b>	<b>13 173</b>	<b>13 189</b>	<b>10 164</b>	<b>11 042</b>	<b>30 240</b>	<b>31 106</b>	<b>99 372</b>	<b>23 322</b>	<b>55 697</b>	<b>TOTAL DE INVERSIONES POR SECTORES</b>

1/ cifras preliminares.

Fuente: Gobierno Regional de Loreto.

Elaboración: BCRP. Sucursal Iquitos. Departamento de Estudios Económicos.

Síntesis Económica de Loreto Noviembre 2010

Anexo Nº 20

**LORETO: DEPÓSITOS Y OBLIGACIONES DEL SISTEMA FINANCIERO POR ENTIDAD**  
(Saldos en miles de nuevos soles)

	2009		2010											
	Nov.	Dic.	Ene.	Feb.	Mar.	Abr.	May.	Jun.	Jul.	Ago.	Set.	Oct.	Nov.	
<b>A. SISTEMA BANCARIO LORETO</b>	<b>357 158</b>	<b>360 788</b>	<b>365 548</b>	<b>352 866</b>	<b>346 270</b>	<b>348 787</b>	<b>353 024</b>	<b>370 635</b>	<b>370 436</b>	<b>369 366</b>	<b>372 726</b>	<b>377 319</b>	<b>381 191</b>	<b>A. SISTEMA BANCARIO LORETO</b>
<b>A1. IQUITOS:</b>	<b>332 485</b>	<b>333 645</b>	<b>339 002</b>	<b>326 497</b>	<b>322 978</b>	<b>324 826</b>	<b>329 913</b>	<b>348 674</b>	<b>348 442</b>	<b>345 400</b>	<b>347 536</b>	<b>347 652</b>	<b>353 975</b>	<b>A1. IQUITOS:</b>
Banco Continental	135 006	137 397	135 484	129 803	128 692	136 884	135 128	133 017	129 863	131 215	135 978	137 510	133 959	Banco Continental
Banco de Crédito	84 476	84 959	81 589	79 008	82 059	78 781	83 564	105 564	115 021	108 658	105 980	100 602	99 933	Banco de Crédito
Banco Interbank	56 333	54 077	52 662	51 926	51 088	51 305	51 873	52 513	53 015	53 818	54 081	53 914	55 131	Banco Interbank
Banco Scotiabank	51 413	52 188	64 245	60 924	55 996	53 062	54 328	52 447	45 323	46 205	46 067	50 198	58 579	Banco Scotiabank
Banco Mibanco	4 296	4 096	4 175	3 981	4 330	3 892	4 213	4 494	4 398	4 698	4 660	4 633	5 533	Banco Mibanco
Banco Azteca	707	750	721	739	705	727	678	554	618	648	612	634	661	Banco Azteca
Banco Financiero	254	179	127	116	108	175	129	85	204	158	158	161	179	Banco Financiero
<b>A2. YURIMAGUAS:</b>	<b>24 673</b>	<b>27 143</b>	<b>26 547</b>	<b>26 369</b>	<b>23 292</b>	<b>23 961</b>	<b>23 111</b>	<b>21 961</b>	<b>21 994</b>	<b>23 966</b>	<b>25 190</b>	<b>29 667</b>	<b>27 216</b>	<b>A2. YURIMAGUAS:</b>
Banco Continental	17 102	19 155	17 391	18 977	17 391	18 108	17 607	16 393	16 542	17 918	18 776	23 007	20 672	Banco Continental
Banco de Crédito	7 556	7 980	9 148	7 388	5 893	5 851	5 492	5 559	5 445	6 033	6 403	6 645	6 519	Banco de Crédito
Banco Financiero	15	7	8	4	8	2	12	9	7	15	11	15	25	Banco Financiero
<b>B. SISTEMA NO BANCARIO LORETO</b>	<b>111 310</b>	<b>114 112</b>	<b>113 323</b>	<b>116 202</b>	<b>118 281</b>	<b>120 984</b>	<b>125 080</b>	<b>130 165</b>	<b>137 611</b>	<b>143 559</b>	<b>141 536</b>	<b>143 719</b>	<b>144 275</b>	<b>B. SISTEMA NO BANCARIO LORETO</b>
<b>B1. IQUITOS:</b>	<b>100 727</b>	<b>103 332</b>	<b>102 460</b>	<b>105 277</b>	<b>106 884</b>	<b>109 501</b>	<b>113 032</b>	<b>116 940</b>	<b>124 353</b>	<b>129 797</b>	<b>127 792</b>	<b>129 669</b>	<b>129 938</b>	<b>B1. IQUITOS:</b>
C.M.A.C. de Maynas	99 413	102 049	100 975	103 972	105 519	108 207	111 749	115 611	123 060	128 401	126 208	128 027	128 338	C.M.A.C. de Maynas
Financiera CrediScotia	1 314	1 267	1 251	1 003	990	1 017	964	907	943	987	962	965	1 032	Financiera CrediScotia
C.M.A.C. de Piura	-	16	234	302	375	277	319	372	318	346	499	496	418	C.M.A.C. de Piura
C.R.A.C. Nuestra gente	-	-	-	-	-	-	-	50	32	63	123	181	150	C.R.A.C. Nuestra gente
<b>B2. REQUENA:</b>	<b>502</b>	<b>531</b>	<b>407</b>	<b>357</b>	<b>380</b>	<b>368</b>	<b>488</b>	<b>583</b>	<b>396</b>	<b>473</b>	<b>528</b>	<b>555</b>	<b>541</b>	<b>B2. REQUENA:</b>
C.M.A.C. de Maynas	502	531	407	357	380	368	488	583	396	473	528	555	541	C.M.A.C. de Maynas
<b>B3. YURIMAGUAS:</b>	<b>10 081</b>	<b>10 249</b>	<b>10 456</b>	<b>10 568</b>	<b>11 017</b>	<b>11 115</b>	<b>11 560</b>	<b>12 642</b>	<b>12 862</b>	<b>13 289</b>	<b>13 216</b>	<b>13 495</b>	<b>13 796</b>	<b>B3. YURIMAGUAS:</b>
C.M.A.C. de Maynas	2 847	3 021	2 984	2 992	3 346	3 410	3 584	3 719	3 892	3 970	4 185	4 252	4 297	C.M.A.C. de Maynas
C.M.A.C. de Paita	4 221	4 138	4 030	4 175	4 282	4 226	4 150	4 338	4 183	3 950	4 082	4 229	4 357	C.M.A.C. de Paita
C.M.A.C. de Piura	3 013	3 090	3 443	3 401	3 389	3 479	3 826	4 585	4 787	5 369	4 949	5 014	5 142	C.M.A.C. de Piura
<b>TOTAL SISTEMA FINANCIERO LORETO</b>	<b>468 468</b>	<b>474 900</b>	<b>478 871</b>	<b>469 068</b>	<b>464 551</b>	<b>469 771</b>	<b>478 104</b>	<b>500 800</b>	<b>508 047</b>	<b>512 925</b>	<b>514 262</b>	<b>521 038</b>	<b>525 466</b>	<b>TOTAL SISTEMA FINANCIERO LORETO</b>

Fuente: Superintendencia de Banca y Seguros. (www.sbs.gob.pe)

Elaboración: BCRP. Sucursal Iquitos. Departamento de Estudios Económicos.



*Síntesis Económica de Loreto Noviembre 2010*

**Anexo Nº 21**

**LORETO: DEPÓSITOS Y OBLIGACIONES DEL SISTEMA FINANCIERO, POR MODALIDAD DE DEPÓSITOS**  
(Saldos en miles de nuevos soles)

	2009		2010											
	Nov.	Dic.	Ene.	Feb.	Mar.	Abr.	May.	Jun.	Jul.	Ago.	Set.	Oct.		Nov.
<b>A. DEPÓSITOS A LA VISTA</b>	<b>133 185</b>	<b>139 416</b>	<b>139 127</b>	<b>135 117</b>	<b>131 945</b>	<b>131 866</b>	<b>139 685</b>	<b>159 222</b>	<b>160 466</b>	<b>154 565</b>	<b>149 524</b>	<b>157 914</b>	<b>151 587</b>	<b>A. DEPÓSITOS A LA VISTA</b>
Empresas bancarias	133 185	139 416	139 067	135 113	131 945	131 866	139 685	159 222	160 466	154 514	149 524	157 914	151 557	Empresas bancarias
Empresas no bancarias	0	0	60	4	0	0	0	0	0	51	0	0	30	Empresas no bancarias
<b>B. DEPÓSITOS DE AHORRO</b>	<b>134 899</b>	<b>145 938</b>	<b>138 036</b>	<b>133 149</b>	<b>135 316</b>	<b>138 702</b>	<b>136 511</b>	<b>139 332</b>	<b>142 331</b>	<b>145 269</b>	<b>152 487</b>	<b>154 581</b>	<b>154 088</b>	<b>B. DEPÓSITOS DE AHORRO</b>
Empresas bancarias	112 929	122 045	114 980	110 030	112 454	115 686	111 873	113 020	115 049	115 803	125 207	123 665	123 923	Empresas bancarias
Empresas no bancarias	21 970	23 892	23 056	23 119	22 862	23 016	24 638	26 312	27 282	29 466	27 280	30 916	30 165	Empresas no bancarias
<b>C. DEPÓSITOS A PLAZO</b>	<b>200 384</b>	<b>189 546</b>	<b>201 708</b>	<b>200 802</b>	<b>197 290</b>	<b>199 203</b>	<b>201 908</b>	<b>202 246</b>	<b>205 250</b>	<b>213 091</b>	<b>212 251</b>	<b>208 543</b>	<b>219 791</b>	<b>C. DEPÓSITOS A PLAZO</b>
Empresas bancarias	111 044	99 326	111 501	107 723	101 871	101 236	101 467	98 394	94 922	99 049	97 995	95 741	105 711	Empresas bancarias
Empresas no bancarias	89 340	90 219	90 207	93 079	95 419	97 967	100 441	103 852	110 328	114 042	114 256	112 802	114 080	Empresas no bancarias
<b>TOTAL DEPÓSITOS (A+B+C)</b>	<b>468 468</b>	<b>474 900</b>	<b>478 871</b>	<b>469 068</b>	<b>464 551</b>	<b>469 771</b>	<b>478 104</b>	<b>500 800</b>	<b>508 047</b>	<b>512 925</b>	<b>514 262</b>	<b>521 038</b>	<b>525 466</b>	<b>TOTAL DEPÓSITOS (A+B+C)</b>

Fuente: Superintendencia de Banca y Seguros. (www.sbs.gob.pe)

Elaboración: BCRP. Sucursal Iquitos. Departamento de Estudios Económicos.

**Anexo Nº 22**

**LORETO: DEPÓSITOS Y OBLIGACIONES DEL SISTEMA FINANCIERO, POR TIPO Y DENOMINACIÓN**  
(Saldos en miles de nuevos soles)

	2009		2010											
	Nov.	Dic.	Ene.	Feb.	Mar.	Abr.	May.	Jun.	Jul.	Ago.	Set.	Oct.		Nov.
<b>A. MONEDA NACIONAL</b>	<b>298 081</b>	<b>305 954</b>	<b>311 829</b>	<b>308 285</b>	<b>310 296</b>	<b>318 124</b>	<b>324 012</b>	<b>344 855</b>	<b>347 099</b>	<b>358 220</b>	<b>349 427</b>	<b>354 302</b>	<b>353 792</b>	<b>A. MONEDA NACIONAL</b>
Depósitos a la vista	101 125	107 349	106 291	104 391	104 802	102 679	108 510	124 921	124 549	120 169	112 029	116 581	111 328	Depósitos a la vista
Depósitos de ahorro	87 250	97 002	88 193	85 642	89 347	94 659	92 220	95 428	96 587	103 634	105 814	109 022	108 658	Depósitos de ahorro
Depósitos a plazo	109 706	101 603	117 344	118 252	116 147	120 786	123 282	124 506	125 963	134 417	131 584	128 699	133 806	Depósitos a plazo
<b>B. MONEDA EXTRANJERA</b>	<b>170 387</b>	<b>168 946</b>	<b>167 043</b>	<b>160 783</b>	<b>154 255</b>	<b>151 647</b>	<b>154 092</b>	<b>155 945</b>	<b>160 948</b>	<b>154 705</b>	<b>164 835</b>	<b>166 736</b>	<b>171 674</b>	<b>B. MONEDA EXTRANJERA</b>
Depósitos a la vista	32 060	32 067	32 836	30 726	27 143	29 187	31 176	34 301	35 917	34 396	37 496	41 332	40 259	Depósitos a la vista
Depósitos de ahorro	47 649	48 937	49 843	47 507	45 969	44 043	44 290	43 904	45 744	41 635	46 673	45 559	45 430	Depósitos de ahorro
Depósitos a plazo	90 678	87 942	84 364	82 550	81 143	78 417	78 626	77 740	79 287	78 674	80 666	79 845	85 985	Depósitos a plazo
<b>TOTAL DEPÓSITOS (A+B)</b>	<b>468 468</b>	<b>474 900</b>	<b>478 871</b>	<b>469 068</b>	<b>464 551</b>	<b>469 771</b>	<b>478 104</b>	<b>500 800</b>	<b>508 047</b>	<b>512 925</b>	<b>514 262</b>	<b>521 038</b>	<b>525 466</b>	<b>TOTAL DEPÓSITOS (A+B)</b>

Fuente: Superintendencia de Banca y Seguros. (www.sbs.gob.pe)

Elaboración: BCRP. Sucursal Iquitos. Departamento de Estudios Económicos.

*Síntesis Económica de Loreto Noviembre 2010*

Anexo Nº 23

**LORETO: CRÉDITO DEL SISTEMA FINANCIERO**  
(Saldos en miles de nuevos soles)

	2009		2010											
	Nov.	Dic.	Ene.	Feb.	Mar.	Abr.	May.	Jun.	Jul.	Ago.	Set.	Oct.	Nov.	
<b>TOTAL SISTEMA FINANCIERO LORETO</b>	<b>762 242</b>	<b>771 883</b>	<b>761 304</b>	<b>774 594</b>	<b>790 169</b>	<b>813 613</b>	<b>831 043</b>	<b>840 536</b>	<b>856 725</b>	<b>878 284</b>	<b>903 859</b>	<b>925 009</b>	<b>947 313</b>	<b>TOTAL SISTEMA FINANCIERO LORETO</b>
<b>A. SISTEMA BANCARIO LORETO</b>	<b>592 070</b>	<b>597 828</b>	<b>588 448</b>	<b>597 982</b>	<b>611 454</b>	<b>631 177</b>	<b>644 124</b>	<b>646 481</b>	<b>656 716</b>	<b>673 487</b>	<b>692 606</b>	<b>705 066</b>	<b>717 931</b>	<b>A. SISTEMA BANCARIO LORETO</b>
<b>A1. IQUITOS:</b>	<b>538 216</b>	<b>543 482</b>	<b>533 373</b>	<b>542 311</b>	<b>555 329</b>	<b>575 363</b>	<b>585 153</b>	<b>586 733</b>	<b>595 537</b>	<b>612 871</b>	<b>630 774</b>	<b>639 667</b>	<b>650 032</b>	<b>A1. IQUITOS:</b>
Banco Continental	200 465	203 431	199 426	204 780	210 043	218 704	219 605	223 199	225 246	224 806	232 993	242 544	248 267	Banco Continental
Banco de Crédito	123 263	122 713	117 992	121 274	129 535	135 192	139 098	135 311	136 298	143 707	152 718	154 817	154 938	Banco de Crédito
Banco Interbank	114 132	113 500	112 572	110 900	111 236	113 438	117 496	118 034	119 806	123 290	124 166	123 744	122 892	Banco Interbank
Banco Scotiabank	65 922	68 800	67 791	68 412	66 374	69 158	69 178	69 547	72 731	79 227	78 352	74 869	78 884	Banco Scotiabank
Banco Mibanco	29 526	29 671	30 062	31 256	32 224	32 870	33 708	34 749	35 652	36 124	36 965	38 052	39 312	Banco Mibanco
Banco Azteca	2 742	2 890	2 959	3 124	3 322	3 482	3 632	3 549	3 607	3 715	3 700	3 824	3 976	Banco Azteca
Banco Financiero	2 166	2 477	2 571	2 565	2 595	2 519	2 436	2 344	2 197	2 002	1 880	1 817	1 763	Banco Financiero
<b>A2. YURIMAGUAS:</b>	<b>53 854</b>	<b>54 346</b>	<b>55 074</b>	<b>55 671</b>	<b>56 125</b>	<b>55 814</b>	<b>58 971</b>	<b>59 748</b>	<b>61 179</b>	<b>60 616</b>	<b>61 832</b>	<b>65 399</b>	<b>67 899</b>	<b>A2. YURIMAGUAS:</b>
Banco Continental	37 154	37 643	38 056	38 750	39 204	38 744	41 566	41 884	43 668	43 476	44 137	47 137	49 549	Banco Continental
Banco de Crédito	16 636	16 576	16 851	16 742	16 728	16 894	17 229	17 702	17 349	16 986	17 552	18 132	18 241	Banco de Crédito
Banco Financiero	64	128	167	179	193	176	176	162	162	154	143	130	109	Banco Financiero
<b>B. SISTEMA NO BANCARIO LORETO</b>	<b>170 172</b>	<b>174 054</b>	<b>172 856</b>	<b>176 612</b>	<b>178 715</b>	<b>182 436</b>	<b>186 919</b>	<b>194 055</b>	<b>200 009</b>	<b>204 797</b>	<b>211 253</b>	<b>219 943</b>	<b>229 382</b>	<b>B. SISTEMA NO BANCARIO LORETO</b>
<b>B1. IQUITOS:</b>	<b>114 696</b>	<b>118 467</b>	<b>118 337</b>	<b>121 744</b>	<b>123 350</b>	<b>126 924</b>	<b>131 232</b>	<b>137 193</b>	<b>141 987</b>	<b>146 648</b>	<b>152 140</b>	<b>160 324</b>	<b>168 794</b>	<b>B1. IQUITOS:</b>
C.M.A.C. de Maynas	76 769	78 332	77 915	80 366	81 480	84 261	87 595	92 110	95 788	98 737	102 133	108 060	112 777	C.M.A.C. de Maynas
Financiera CrediScotia	25 446	26 078	26 202	26 912	27 278	27 620	27 958	28 526	28 799	29 408	29 966	30 805	32 681	Financiera CrediScotia
Financiera TFC	5 612	5 728	5 649	5 570	5 401	5 424	5 430	5 381	5 603	5 866	6 147	6 394	6 599	Financiera TFC
Financiera Efectiva *	6 869	7 533	7 394	7 056	6 754	6 615	6 500	6 432	6 394	6 234	6 260	6 296	6 316	Financiera Efectiva *
C.M.A.C. de Piura	-	796	1 177	1 840	2 437	3 004	3 461	3 970	4 247	4 708	5 382	5 649	6 367	C.M.A.C. de Piura
C.R.A.C. Nuestra Gente	-	-	-	-	-	-	288	774	1 156	1 695	2 252	3 120	4 054	C.R.A.C. Nuestra Gente
<b>B2. REQUENA:</b>	<b>4 539</b>	<b>4 555</b>	<b>4 529</b>	<b>4 994</b>	<b>5 184</b>	<b>5 291</b>	<b>5 512</b>	<b>5 872</b>	<b>5 810</b>	<b>5 800</b>	<b>5 820</b>	<b>5 856</b>	<b>5 773</b>	<b>B2. REQUENA:</b>
C.M.A.C. de Maynas	4 539	4 555	4 529	4 994	5 184	5 291	5 512	5 872	5 810	5 800	5 820	5 856	5 773	C.M.A.C. de Maynas
<b>B2. YURIMAGUAS:</b>	<b>50 937</b>	<b>51 033</b>	<b>49 990</b>	<b>49 874</b>	<b>50 181</b>	<b>50 221</b>	<b>50 175</b>	<b>50 990</b>	<b>52 212</b>	<b>52 349</b>	<b>53 293</b>	<b>53 763</b>	<b>54 815</b>	<b>B2. YURIMAGUAS:</b>
C.M.A.C. de Paita	20 937	21 077	20 466	20 217	20 550	20 716	20 600	20 972	21 953	22 335	22 544	22 505	22 902	C.M.A.C. de Paita
C.M.A.C. de Maynas	10 764	11 007	11 123	11 322	11 566	11 727	12 053	12 238	12 414	12 840	13 177	13 367	13 490	C.M.A.C. de Maynas
C.M.A.C. de Piura	17 795	17 422	16 897	16 874	16 663	16 431	16 133	16 374	16 361	15 715	16 098	16 388	16 985	C.M.A.C. de Piura
Financiera Efectiva *	1 441	1 526	1 503	1 461	1 402	1 347	1 389	1 406	1 484	1 459	1 474	1 503	1 438	Financiera Efectiva *
<b>TOTAL SISTEMA FINANCIERO LORETO</b>	<b>762 242</b>	<b>771 883</b>	<b>761 304</b>	<b>774 594</b>	<b>790 169</b>	<b>813 613</b>	<b>831 043</b>	<b>840 536</b>	<b>856 725</b>	<b>878 284</b>	<b>903 859</b>	<b>925 009</b>	<b>947 313</b>	<b>TOTAL SISTEMA FINANCIERO LORETO</b>
- Moneda Nacional	592 953	600 050	600 631	611 421	628 322	648 190	656 708	667 399	682 668	702 352	722 887	743 880	763 232	- Moneda Nacional
- Moneda Extranjera	169 289	171 833	160 673	163 173	161 847	165 423	174 335	173 137	174 057	175 932	180 972	181 129	184 081	- Moneda Extranjera

\* Edpyme Efectiva hasta marzo 2010.

Fuente: Superintendencia de Banca y Seguros. (www.sbs.gob.pe)

Elaboración: BCRP. Sucursal Iquitos. Departamento de Estudios Económicos.

Síntesis Económica de Loreto Noviembre 2010

Anexo Nº 24

LORETO: CARTERA PESADA EN EL SISTEMA FINANCIERO 1/.

(En porcentajes)

	2009		2010											
	Nov.	Dic.	Ene.	Feb.	Mar.	Abr.	May.	Jun.	Jul.	Ago.	Set.	Oct.		Nov.
<b>A. SISTEMA BANCARIO LORETO</b>	<b>2,2</b>	<b>2,0</b>	<b>2,2</b>	<b>2,0</b>	<b>2,0</b>	<b>2,0</b>	<b>2,3</b>	<b>2,1</b>	<b>1,6</b>	<b>1,5</b>	<b>1,4</b>	<b>1,4</b>	<b>1,2</b>	<b>A. SISTEMA BANCARIO LORETO</b>
<b>A1. IQUITOS:</b>	<b>2,3</b>	<b>2,1</b>	<b>2,3</b>	<b>2,1</b>	<b>2,1</b>	<b>2,1</b>	<b>2,4</b>	<b>2,2</b>	<b>1,7</b>	<b>1,7</b>	<b>1,5</b>	<b>1,5</b>	<b>1,3</b>	<b>A1. IQUITOS:</b>
Banco Continental	2,1	1,6	2,1	1,6	1,7	1,8	2,4	1,8	1,2	1,8	1,2	1,0	0,6	Banco Continental
Banco de Crédito	1,7	1,7	1,8	1,7	1,1	1,1	1,3	1,2	1,1	1,4	1,6	1,4	1,4	Banco de Crédito
Banco Interbank	2,9	2,9	3,2	3,3	3,4	3,3	3,2	3,3	2,2	0,8	0,8	0,9	0,5	Banco Interbank
Banco Scotiabank	2,7	2,6	2,3	2,0	2,5	2,6	2,6	3,0	2,7	2,1	2,3	2,5	2,5	Banco Scotiabank
Banco Mibanco	3,0	3,0	2,7	2,4	2,7	3,0	2,7	2,8	2,9	2,4	2,7	3,7	3,4	Banco Mibanco
Banco Azteca	7,1	7,0	8,3	7,9	9,1	11,1	12,5	9,8	9,9	11,1	10,4	11,8	12,6	Banco Azteca
Banco Financiero	2,9	2,5	2,7	2,7	2,7	2,6	2,8	2,8	3,4	3,4	3,1	3,1	3,0	Banco Financiero
<b>A2. YURIMAGUAS:</b>	<b>0,8</b>	<b>0,8</b>	<b>0,6</b>	<b>0,6</b>	<b>0,5</b>	<b>1,1</b>	<b>1,1</b>	<b>0,6</b>	<b>0,5</b>	<b>0,5</b>	<b>1,0</b>	<b>1,1</b>	<b>1,1</b>	<b>A2. YURIMAGUAS:</b>
Banco Continental	0,8	0,8	0,6	0,5	0,4	0,6	1,2	0,5	0,5	0,6	0,6	0,8	0,8	Banco Continental
Banco de Crédito	0,8	0,7	0,7	0,7	0,6	2,1	0,6	0,6	0,2	0,2	1,9	1,8	1,8	Banco de Crédito
Banco Financiero	-	2,5	2,7	2,7	2,7	2,7	2,8	2,8	3,4	3,4	3,1	3,1	2,9	Banco Financiero
<b>B. SISTEMA NO BANCARIO LORETO</b>	<b>6,0</b>	<b>6,1</b>	<b>6,1</b>	<b>5,9</b>	<b>5,9</b>	<b>5,8</b>	<b>5,9</b>	<b>6,1</b>	<b>8,5</b>	<b>5,9</b>	<b>6,1</b>	<b>6,0</b>	<b>5,9</b>	<b>B. SISTEMA NO BANCARIO LORETO</b>
<b>B1. IQUITOS:</b>	<b>4,9</b>	<b>4,4</b>	<b>4,4</b>	<b>4,4</b>	<b>4,5</b>	<b>4,5</b>	<b>4,7</b>	<b>4,6</b>	<b>8,1</b>	<b>4,5</b>	<b>4,9</b>	<b>4,8</b>	<b>4,6</b>	<b>B1. IQUITOS:</b>
C.M.A.C. de Maynas	5,4	4,8	5,1	5,1	5,2	5,1	5,1	4,9	10,1	4,8	4,5	4,6	4,4	C.M.A.C. de Maynas
Financiera TFC	5,3	6,0	6,0	5,9	5,8	5,5	5,5	5,6	5,0	5,9	6,5	6,0	5,8	Financiera TFC
Financiera CrediScotia	3,7	3,2	2,5	2,3	2,4	2,9	3,6	3,7	3,7	3,7	3,7	3,6	3,6	Financiera CrediScotia
Financiera Efectiva *	3,8	3,8	3,9	3,8	3,8	3,8	4,0	3,7	3,7	3,7	3,7	3,9	3,7	Financiera Efectiva
C.M.A.C. de Piura	-	-	n.d.	0,8	0,9	1,0	3,7	3,8	3,5	4,7	5,5	4,0	3,8	C.M.A.C. de Piura
C.R.A.C. Nuestra gente	-	-	-	-	-	-	0,0	0,0	0,0	0,0	34,4	24,8	19,1	C.R.A.C. Nuestra gente
<b>B2. REQUENA:</b>	<b>3,3</b>	<b>3,3</b>	<b>3,4</b>	<b>2,8</b>	<b>1,7</b>	<b>1,8</b>	<b>1,8</b>	<b>2,0</b>	<b>2,4</b>	<b>3,0</b>	<b>2,7</b>	<b>3,1</b>	<b>3,4</b>	<b>B2. REQUENA:</b>
C.M.A.C. de Maynas	3,3	3,3	3,4	2,8	1,7	1,8	1,8	2,0	2,4	3,0	2,7	3,1	3,4	C.M.A.C. de Maynas
<b>B3. YURIMAGUAS:</b>	<b>8,9</b>	<b>10,2</b>	<b>10,4</b>	<b>10,0</b>	<b>9,9</b>	<b>9,6</b>	<b>9,7</b>	<b>10,5</b>	<b>10,3</b>	<b>10,0</b>	<b>9,9</b>	<b>10,0</b>	<b>10,0</b>	<b>B3. YURIMAGUAS:</b>
C.M.A.C. de Maynas	6,5	6,4	6,6	6,6	6,3	6,3	5,8	5,5	5,6	5,3	5,3	5,7	5,6	C.M.A.C. de Maynas
C.M.A.C. de Paita	4,5	5,9	7,7	7,3	5,8	6,7	7,3	8,8	9,0	8,8	8,9	9,2	9,6	C.M.A.C. de Paita
C.M.A.C. de Piura	15,7	18,5	16,8	16,0	18,0	16,1	16,1	17,0	16,2	16,3	15,5	15,2	14,6	C.M.A.C. de Piura
Financiera Efectiva *	3,8	3,8	3,9	3,8	3,8	3,8	4,0	3,7	3,7	3,7	3,7	3,9	3,7	Financiera Efectiva
<b>TOTAL SISTEMA FINANCIERO LORETO</b>	<b>3,1</b>	<b>2,9</b>	<b>3,1</b>	<b>2,9</b>	<b>2,8</b>	<b>2,9</b>	<b>3,1</b>	<b>3,0</b>	<b>3,2</b>	<b>2,6</b>	<b>2,5</b>	<b>2,5</b>	<b>2,4</b>	<b>TOTAL SISTEMA FINANCIERO LORETO</b>

1/ cifras preliminares.

\* Edpyme Efectiva hasta marzo 2010.

Fuente: Empresas del Sistema Financiero de Loreto y Superintendencia de Banca y Seguros.

Elaboración: BCRP. Sucursal Iquitos. Departamento de Estudios Económicos.

## VII. Ficha Técnica del Indicador de Actividad Económica Regional

Es un indicador parcial, que busca medir la evolución de la economía regional, a partir de los principales sectores, los cuales representan el 52,0 por ciento del valor agregado bruto de Loreto, publicado por el INEI.

El indicador se obtiene mediante la agregación ponderada de los índices sectoriales, utilizando como factor de ponderación la estructura porcentual anual del año 2007, elaborado por el INEI.

$$\text{Indicador regional} = \sum_{i=1}^n I_{\text{sector } i(t)} * w_i$$

$I_i$  = Índice del sector  $i$  en el período (mes)  $t$   
 $n$  = Número de sectores que componen el índice  
 $w_i$  = Peso relativo ponderado del sector  $i$  en base a su contribución al PBI departamental 2007.

Lo sectores que incluye son: agropecuario, pesca, minería, manufactura, electricidad y agua, servicios gubernamentales y servicios financieros.

El índice de los sectores agropecuario, pesca, minería, manufactura, electricidad y agua, se calcula en base al valor bruto de producción, de la siguiente manera:

$$\text{Índice sector}_i = \left[ \frac{VBP_{it}}{VBP_i \text{ prom. 2007}} \right] * 100$$

Donde:

$i$  = Sector analizado

$VBP_{it}$  = Valor Bruto de la Producción del sector  $i$  del mes  $t$  a precios de 1994.

$VBP_{i \text{ prom. 2007}}$  = Valor Bruto de Producción promedio 2007 del sector  $i$  a precios de 1994.

### Procedimiento:

- La clasificación de los sectores productivos se basa en la Clasificación Industrial Internacional Uniforme (CIIU-Revisión 3).
- Las fuentes de la información sectorial son:
  - Para los sectores agropecuario, pesca y minería sus respectivos ministerios.

- Para el sector manufactura: Encuesta de la Dirección Regional de la Producción y la Encuesta directa a empresas representativas.
  - Para el sector electricidad y agua: Osinergmin, Electro Oriente y EPS SEDALORETO S.A.
  - Para los sectores servicios gubernamentales y servicios financieros: Gobierno Regional de Loreto y la SBS, respectivamente.
- El valor bruto de producción de los sectores agropecuario, pesca, minería, electricidad y agua, se obtiene de la aplicación de los precios del año base (1994), a los volúmenes de producción. Los precios del año base, son los utilizados por la Dirección Nacional de Cuentas Nacionales del INEI.
  - El valor de los servicios gubernamentales se calcula a partir del gasto en *remuneraciones y bienes y servicios* del Gobierno Regional, que se deflactan a precios de 1994, utilizando el IPC e IPM, en cada caso.
  - El valor de los servicios financieros se calcula a partir de los saldos de intermediación (créditos y depósitos) de las instituciones financieras que operan en Loreto, deflactados a precios de 1994, utilizando el IPC.
  - Estructura del indicador regional

Sector	Ponderación (%) 1/
Agropecuario	15,8
Pesca	1,0
Minería	7,9
Manufactura	12,6
Electricidad y agua	2,0
Servicios gubernamentales	10,9
Servicios financieros 2/	1,8
<b>Total</b>	<b>52,0</b>

1/ Estructura del valor agregado bruto de Loreto del año 2007, publicado por el INEI.

2/ Se considera como ponderación el promedio nacional.