



**BANCO CENTRAL DE RESERVA DEL PERÚ
SUCURSAL IQUITOS**

**SÍNTESIS ECONÓMICA DE LORETO
SETIEMBRE 2010 ^{1/}**

DEPARTAMENTO DE ESTUDIOS ECONÓMICOS

^{1/} En este informe participaron: Arnulfo Cumbicus Ballesteros y Mario López Rojas

CONTENIDO

	<u>Página</u>
RESEÑA INTRODUCTORIA	03
I. ACTIVIDAD PRODUCTIVA	04
1.1. Producción.....	04
1.1.1. Producción agropecuaria.....	04
1.1.2. Producción pesquera.....	07
1.1.3. Producción de hidrocarburos.....	07
1.1.4. Producción manufacturera.....	08
1.1.5. Producción de electricidad y agua potable.....	09
1.1.6. Turismo.....	10
1.1.7. Comercio: encuesta de ventas.....	10
1.1.8. Expectativas empresariales.....	11
II. TIPO DE CAMBIO	13
2.1. Tipo de cambio del mercado informal de Iquitos.....	13
III. SECTOR EXTERNO	13
3.1. Exportaciones.....	13
3.2. Importaciones.....	15
IV. FINANZAS PÚBLICAS	15
4.1. Gobierno central.....	15
4.2. Gobierno regional.....	16
V. MONEDA Y CRÉDITO	18
5.1. Depósitos del sistema financiero.....	18
5.2. Crédito del sistema financiero.....	19
VI. INFORMACIÓN ESTADÍSTICA	22
Anexo N° 01: Producción agropecuaria.....	23
Anexo N° 02: Siembras agrícolas por campaña.....	24
Anexo N° 03: Cosechas agrícolas.....	25
Anexo N° 04: Producción pesquera.....	26
Anexo N° 05: Producción de madera rolliza.....	27
Anexo N° 06: Producción de madera aserrada.....	28
Anexo N° 07: Producción de petróleo crudo.....	28
Anexo N° 08 y 09: Producción manufacturera.....	29 y 30
Anexo N° 10: Empleo formal urbano	31
Anexo N° 11: Arribos y pernoctaciones a establecimientos de hospedaje.....	31
Anexo N° 12: Producción de energía eléctrica y agua potable.....	32
Anexo N° 13 y 14: Exportaciones FOB	33 y 34
Anexo N° 15: Importaciones FOB	35
Anexo N° 16: Ingresos corrientes del gobierno central.....	35
Anexo N° 17: Ejecución de ingresos del gobierno regional.....	36
Anexo N° 18: Ejecución de gastos del gobierno regional.....	37
Anexo N° 19: Programa de inversiones del gobierno regional.....	38
Anexo N° 20: Depósitos y obligaciones del sistema financiero por entidad.....	39
Anexo N° 21: Depósitos y obligaciones del sistema financiero según modalidad.....	40
Anexo N° 22: Depósitos y obligaciones del sistema financiero por tipo.....	40
Anexo N° 23: Crédito del sistema financiero.....	41
Anexo N° 24: Cartera pesada en el sistema financiero.....	42
VII FICHA TÉCNICA	43

DIRECCIÓN EN INTERNET

<http://www.bcrp.gob.pe/proyeccion-institucional/sucursales/iquitos/loreto.html>

RESEÑA INTRODUCTORIA

En los primeros nueve meses de 2010, el **indicador de actividad económica regional** acumuló un incremento de 2,3 por ciento respecto a similar periodo del año anterior, como resultado del dinamismo de todos los sectores productivos, con excepción de la disminución de servicios gubernamentales.

En **turismo**, durante setiembre se registraron 11 260 arribos de turistas a Iquitos y 24 250 pernотaciones, superiores en 8,2 y 12,8 por ciento, cada caso, respecto a similar mes del año anterior, por mayor flujo de turistas nacionales; y en los primeros nueve meses, ambos indicadores mostraron dinamismo.

La **encuesta a empresarios** de Iquitos, reveló que el 43 por ciento incrementó sus ventas; el 37 por ciento registró disminución y el 20 por ciento restante las mantuvo estables. Las expectativas empresariales avizoran un escenario económico estable dentro de un mes y tres meses, tanto para el país como para las empresas, pero una mejora para los próximos 12 meses.

Las **exportaciones** regionales (US\$ 3,4 millones) aumentaron en 27,1 por ciento frente a setiembre 2009, debido al aumento de los volúmenes exportados de madera aserrada, así como al incremento de los precios de exportación de los peces vistosos. Las importaciones alcanzaron US\$ 23,9 millones, registrando un incremento de US\$ 17,4 millones. En los primeros nueve meses

de 2010, las exportaciones crecieron en US\$ 5,4 millones y las importaciones en US\$ 38,7 millones, respecto al año anterior.

Los **ingresos corrientes** del gobierno central sumaron S/. 24,9 millones en setiembre 2010, experimentando un incremento de S/. 3,2 millones. En los primeros nueve meses, los ingresos corrientes acumularon S/. 229,5 millones, superiores en S/. 42,4 millones frente a similar periodo del año anterior.

Los **gastos del gobierno regional** crecieron en S/. 96,3 millones frente a setiembre 2009, debido a los mayores gastos de capital, y un importe de intereses de deuda por S/. 1,3 millones; asimismo la **inversión** se expandió en S/. 95,0 millones, impulsada por la mayor ejecución de obras de saneamiento y de infraestructura de transporte. En los primeros nueve meses el gasto total y la inversión acumularon incrementos de S/. 190,1 millones y S/. 178,4 millones, cada uno.

Al 30 de setiembre 2010, los **depósitos** del sistema financiero sumaron S/. 514,3 millones, registrando un crecimiento real anual de 9,6 por ciento; y las **colocaciones** alcanzaron un saldo de S/. 903,9 millones, experimentando una expansión real anual de 19,1 por ciento. Por su parte, la **cartera atrasada** el sistema financiero en Loreto representó el 2,5 por ciento de las colocaciones brutas totales, menor en 1,0 punto porcentual respecto a setiembre 2009.

I. ACTIVIDAD PRODUCTIVA

1.1. Producción

En los primeros nueve meses de 2010, el indicador de actividad económica regional acumuló un crecimiento de 2,3 por ciento respecto a similar periodo del año anterior, impulsado por el dinamismo de todos los sectores productivos, con excepción de la disminución de servicios gubernamentales.

En particular, crecieron los sectores pesca (18,1 por ciento) y, electricidad y agua (11,4 por ciento). En pesca, por abundancia de peces en los ríos; y en electricidad y agua, influyó el mayor dinamismo de estos servicios; seguidos por servicios financieros, agropecuario, hidrocarburos y manufactura.

CUADRO 1
INDICADOR DE ACTIVIDAD ECONÓMICA REGIONAL 1/ 2/
(Variación porcentual respecto a similar mes del año anterior)

Sector	Ponderación 3/	ENERO-SETIEMBRE 2010
Agropecuario	15,8	4,0
Agrícola		1,1
Pecuario		17,2
Pesca	1,0	18,1
Hidrocarburos	7,9	3,9
Manufactura	12,6	0,4
Primaria		-7,0
No primaria		1,2
Electricidad y agua	2,0	11,4
Servicios gubernamentales	10,9	-6,3
Servicios financieros	1,8	7,6
Total	52,0	2,3

1/ Es un indicador parcial de la actividad económica de la región que alcanza una cobertura de 52,0 por ciento del valor agregado bruto de la producción regional según cifras del INEI.

2/ Actualizado con información al 25 de noviembre de 2010

3/ Considera la estructura productiva de la región para el año 2007 según cifras del INEI. En el caso de los servicios financieros se considera como ponderación el promedio nacional (1,8 por ciento)

Fuente: Direcciones Regionales del MINAG, Dirección Regional de la Producción y empresas, Perúpetro, OSINERGMIN, Electro Oriente, EPS Loreto, Gobierno Regional de Loreto y SBS.

Elaboración: BCRP. Sucursal Iquitos.

1.1.1. Producción agropecuaria

El valor bruto de la producción agropecuaria creció 1,3 por ciento respecto a setiembre 2009, impulsado por el dinamismo de la crianza de animales. Por lo que el sub-sector pecuario registró un desempeño positivo; mientras, el agrícola mostró un resultado

negativo, debido a la escasez de lluvias y la fuerte vaciante de los ríos amazónicos.

En el periodo enero-setiembre de 2010, el valor bruto de la producción agropecuaria acumuló un crecimiento de 4,0 por ciento.

CUADRO Nº 2
VALOR BRUTO DE LA PRODUCCIÓN AGROPECUARIA
(Variaciones porcentuales reales)

	SETIEMBRE		ENERO-SETIEMBRE	
	2009	2010	2009	2010
Sub-sector agrícola	1,9	-3,6	-0,3	1,1
Sub-sector pecuario	13,1	33,2	7,8	17,2
Sector agropecuario	3,4	1,3	1,1	4,0

Fuente: Dirección Regional de Agricultura de Loreto.

Elaboración: BCRP. Sucursal Iquitos. Departamento de Estudios Económicos.

El valor bruto de la producción agrícola disminuyó en 3,6 por ciento, debido a la caída de la producción de los principales cultivos, en particular, yuca (-1 248 toneladas), camu camu (-429 toneladas), maíz choclo (-367 toneladas) y piña (-310 toneladas). En todos los casos influyeron las menores aéreas cosechadas, debido a factores climáticos desfavorables, como temperaturas

elevadas, escasez de lluvias y fuerte vaciante de los ríos. En cambio, la producción de papaya aumentó en 220 toneladas, debido a mayores aéreas cosechadas por aprovechamiento de las restingas altas.

Sin embargo, en los primeros nueve meses de 2010, el valor bruto de la producción agrícola se expandió en 1,1 por ciento.

**CUADRO Nº 3
PRODUCCIÓN DE PRINCIPALES PRODUCTOS AGRÍCOLAS 1/
(Toneladas)**

CULTIVO	SETIEMBRE		Var. %	ENERO-SETIEMBRE		Var. %
	2009	2010		2009	2010	
Arroz	17 151	17 124	-0,2	45 142	46 317	2,6
Plátano	30 004	29 873	-0,4	251 835	252 085	0,1
Yuca	34 483	33 235	-3,6	273 957	276 971	1,1
Maíz choclo	1 728	1 361	-21,2	10 315	11 134	7,9
Limón	650	586	-9,9	7 132	7 509	5,3
Papaya	751	971	29,3	7 755	9 351	20,6
Piña	2 388	2 078	-13,0	7 311	7 067	-3,3
Caña azúcar	13 076	12 816	-2,0	123 792	122 300	-1,2
Maíz amarillo	7 057	6 806	-3,6	27 242	28 116	3,2
Camu camu	793	364	-54,1	6 232	6 090	-2,3

1/ Cifras preliminares.

Fuente: Dirección Regional de Agricultura de Loreto.

Elaboración: BCRP. Sucursal Iquitos. Departamento de Estudios Económicos.

Los precios en chacra de los principales cultivos registraron un comportamiento variado, así, entre los que crecieron encontramos a maíz amarillo duro (31,9 por ciento), yuca (7,7 por ciento), plátano y camu

camu (ambos en 3,6 por ciento); mientras, disminuyeron los precios de sachá inchi (-22,2 por ciento), caña de azúcar (-9,1 por ciento), palma aceitera (-8,3 por ciento) y arroz cáscara (-2,2 por ciento).

**CUADRO Nº 4
PRECIOS EN CHACRA DE PRINCIPALES CULTIVOS
(Nuevos soles por Kg.)**

CULTIVOS	SETIEMBRE		Var. %
	2009	2010	
Arroz cáscara	0,46	0,45	-2,2
Plátano	0,28	0,29	3,6
Yuca	0,26	0,28	7,7
Caña de azúcar	0,11	0,10	-9,1
Maíz amarillo duro	0,47	0,62	31,9
Palma aceitera	0,24	0,22	-8,3
Sachá inchi	1,98	1,54	-22,2
Camu camu	0,84	0,87	3,6

Fuente: Dirección Regional de Agricultura de Loreto.

Elaboración: BCRP. Sucursal Iquitos. Departamento de Estudios Económicos.

En setiembre se sembraron 19,7 mil hectáreas de cultivos varios, superficie superior en 13,0 por ciento a la registrada en similar mes de la campaña anterior, debido a la disponibilidad de áreas barrizales para los cultivos de maíz amarillo duro y arroz. Por otro lado, se observó disminución del área sembrada de yuca, palma aceitera, plátano y frijol, así como ausencia de siembras de

camu camu y sachá inchi, debido a la falta de apoyo crediticio, y a factores climáticos desfavorables, como las temperaturas elevadas y ausencia de lluvias.

En la campaña agrícola 2010-2011, periodo agosto-setiembre de 2010 se acumuló 39,2 mil hectáreas, mayores en 3,3 por ciento respecto a similar lapso de la campaña anterior.

**CUADRO Nº 5
SUPERFICIE SEMBRADA (Has.) 1/**

	SETIEMBRE		Var. %	CAMPAÑA AGRÍCOLA 2/		Var. %
	2009	2010		2009-2010	2010-2011	
-Arroz cáscara	4 687	4 846	3,4	9 016	8 817	-2,2
-Maíz amarillo duro	4 736	7 019	48,2	11 066	13 023	17,7
-Yuca	4 850	4 649	-4,1	9 380	9 071	-3,3
-Plátano	887	876	-1,2	1 896	1 894	-0,1
-Frijol grano seco	18	16	-11,1	339	262	-22,7
-Frijol caupí (chiclayo)	85	27	-68,2	1 055	861	-18,4
-Palma aceitera	243	190	-21,8	368	240	-34,8
-Sacha inchi	31	0	-100,0	61	-	-100,0
-Camu camu	230	0	-100,0	427	9	-97,9
-Otros	1 688	2 093	24,0	4 311	5 000	16,0
TOTAL	17 455	19 716	13,0	37 919	39 177	3,3

1/ Cifras preliminares

2/ Agosto-setiembre 2010.

Fuente: Dirección Regional de Agricultura de Loreto.

Elaboración: BCRP. Sucursal Iquitos. Departamento de Estudios Económicos.

Respecto a los factores climáticos e hidrológicos, las lluvias fueron escasas y acumularon 83,0 mm en setiembre.

Las temperaturas fueron altas, la mínima fue de 23,4 °C y la máxima de 33,9 °C, ambas mayores en 0,3 y 0,2°C, respectivamente, con relación a los registros del año anterior.

El caudal del río Amazonas llegó a 106,70 msnm, nivel histórico, inferior respecto a

similar mes del año anterior; los demás ríos como el Marañón, Ucayali, Napo y Nanay también registraron severa vaciante.

La fuerte disminución del caudal de los ríos amazónicos trajo como consecuencia la aparición de áreas barrizales tardías, las cuales no fueron aprovechadas por los agricultores para la siembra; asimismo fue desfavorable para el transporte fluvial y la actividad pesquera continental.

**GRÁFICO Nº 2
NIVEL DEL AGUA DEL RÍO AMAZONAS**

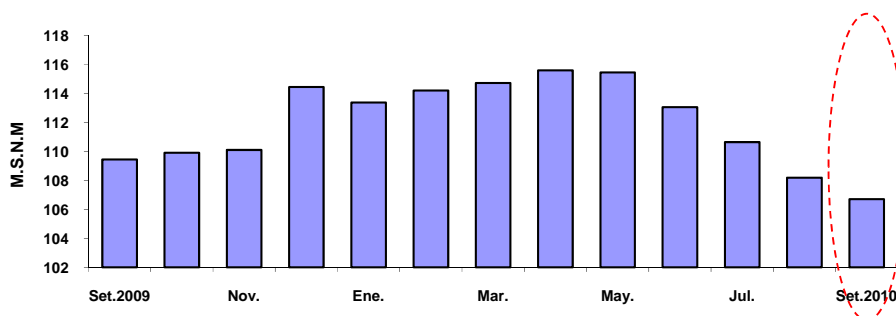

Fuente: Dirección Regional de Agricultura de Loreto.

Elaboración: BCRP. Sucursal Iquitos. Dpto. de Estudios Económicos.

El valor bruto de la producción pecuaria avanzó en 33,2 por ciento (642 toneladas) respecto a setiembre del año anterior, impulsado por el dinamismo en la crianza intensiva de animales. En particular, se incrementó la producción de carne de aves (466 toneladas) y huevos (95 toneladas),

ambos vinculados a la mayor instalación de unidades de producción en la zona.

En los primeros nueve meses de 2010, el valor bruto de la producción pecuaria acumuló un crecimiento de 17,2 por ciento, lo cual reflejó el aumento de todos los rubros explicativos.

**CUADRO Nº 6
PRODUCCIÓN PECUARIA 1/
(Toneladas)**

ESPECIES	SETIEMBRE		Var. % Real	ENERO- SETIEMBRE		Var. % Real
	2009	2010		2009	2010	
Carne de aves	1 365	1 831	34,1	11 943	13 711	14,8
Carne de porcino	170	190	11,8	1 538	1 754	14,0
Carne de vacuno	98	135	37,8	1 004	1 147	14,2
Carne de ovino	3	4	33,3	30	38	26,7
Carne de búfalo	9	15	66,7	104	157	51,0
Huevos	168	263	56,5	1 578	2 357	49,4
Leche	218	235	7,8	1 750	1 927	10,1
Total Pecuario	2 031	2 673	33,2	17 947	21 091	17,2

Carne vacuno
8,1%

1/ Cifras preliminares.

Fuente: Dirección Regional de Agricultura de Loreto.

Elaboración: BCRP. Sucursal Iquitos. Departamento de Estudios Económicos.

1.1.2. Producción pesquera

La actividad pesquera creció 1,5 por ciento respecto a setiembre 2009, debido, en parte, a la abundancia de peces. El desembarque de pescado para consumo humano fue de 1 971 toneladas, registrando un aumento de 2,4 por ciento, por el mayor ingreso de pescado fresco y seco salado, ya que en estado salpreso disminuyó en 34,1 por ciento. En el caso de pescado fresco influyó la mayor extracción de las especies llambina, boquichico y sardina.

En cambio, la comercialización de peces ornamentales vivos disminuyó 11,4 por ciento, por las menores ventas externas e internas.

En los primeros nueve meses de 2010, la actividad pesquera continental registró un incremento de 18,1 por ciento, como resultado del aumento en el desembarque para consumo humano (15,8 por ciento) y comercialización de peces ornamentales vivos (35,4 por ciento).

**CUADRO Nº 7
PRODUCCIÓN PESQUERA CONTINENTAL**

	SETIEMBRE		Var. %	ENERO – SETIEMBRE		Var. %
	2009	2010		2009	2010	
I. –Consumo Humano (TM)	1 924	1 971	2,4	13 919	16 114	15,8
Fresco	1 728	1 771	2,5	12 610	15 014	19,1
-Llambina	53	194	266,0	1 178	3 227	173,9
-Ractacara	53	60	13,2	881	1 716	94,8
-Boquichico	623	829	33,1	4 348	3 165	-27,2
-Palometa	553	248	-55,2	1 745	816	-53,2
-Sardina	75	183	144,0	552	942	70,7
-Otras especies	371	257	-30,7	3 906	5 148	31,8
Salpreso	91	60	-34,1	533	440	-17,4
Seco- salado	105	140	33,3	776	660	-14,9
II.-Ornamentales (Miles de unidades)	493	437	-11,4	4 025	5 451	35,4
- Mercado interno	42	7	-83,3	130	84	-35,4
- Mercado externo	451	430	-4,7	3 881	5 366	38,3
- Stock remanente y/o mortandad	0	0	-	14	1	-92,9
TOTAL (I+II)			1,5			18,1

Fuente: Dirección Regional de la Producción de Loreto.

Elaboración: BCRP. Sucursal Iquitos. Departamento de Estudios Económicos.

1.1.3. Producción de hidrocarburos

La producción fiscalizada de petróleo crudo totalizó 904 mil barriles en setiembre 2010, volumen menor en 59 mil barriles (-6,1 por ciento) al registrado en similar mes del año anterior, explicado por la menor extracción en

los pozos de los lotes 1-AB y 8. Sin embargo, en los primeros nueve meses de 2010, la producción total de petróleo crudo acumuló un crecimiento de 3,9 por ciento respecto a similar periodo del año anterior.

**CUADRO N° 8
PRODUCCIÓN FISCALIZADA DE PETRÓLEO CRUDO
(Miles de barriles)**

	SETIEMBRE		Var. %	ENERO – SETIEMBRE		Var. %
	2009	2010		2009	2010	
Pluspetrol Norte	954	895	-6,2	8 083	8 404	4,0
Lote 1-AB	556	542	-2,5	4 242	5 167	21,8
Lote 8	398	353	-11,3	3 841	3 237	-15,7
The Maple Energy	9	9	0,0	97	93	-4,1
Lote 31-B	6	6	0,0	71	65	-8,5
Lote 31-E	3	3	0,0	26	28	7,7
Total	963	904	-6,1	8 180	8 497	3,9

Fuente: Perúpetro S.A.
Elaboración. BCRP. Sucursal Iquitos

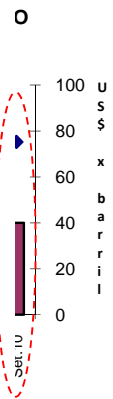

Elaboración: BCRP. Sucursal Iquitos. Dpto. de Estudios Económicos

1.1.4. Producción manufacturera

La actividad manufacturera creció 11,9 por ciento respecto a setiembre del año anterior, como resultado del desempeño positivo de la industria no primaria, ya que la industria

primaria registró una variación negativa. Asimismo, en los primeros nueve meses de 2010, la manufactura acumuló un incremento de solo 0,4 por ciento.

**CUADRO N° 9
VALOR BRUTO DE LA PRODUCCIÓN DEL SECTOR MANUFACTURA
(Variación real) 1/**

	SETIEMBRE		ENERO – SETIEMBRE	
	2009	2010	2009	2010
Manufactura primaria	22,3	-13,7	7,0	-7,0
Manufactura no primaria	-20,1	14,9	-21,7	1,2
Total	-17,1	11,9	-19,5	0,4

1/ Respecto al mismo mes o periodo del año anterior.
Fuente: Dirección Regional de la Producción de Loreto y Encuestas a Empresas Industriales.
Elaboración: BCRP. Sucursal Iquitos. Departamento de Estudios Económicos.

Sub-sector manufactura primaria

La industria primaria disminuyó en 13,7 por ciento respecto a setiembre del año anterior, debido a la caída generalizada de la producción de refinados de petróleo y los menores volúmenes de ventas; atenuados, en

parte, por el incremento de los precios promedio en 22,2 por ciento. Con ello, en los primeros nueve meses, la industria primaria acumuló una disminución de 7,0 por ciento frente a similar periodo del año anterior.

CUADRO Nº 10
ÍNDICE DE VOLUMEN FÍSICO DE LA MANUFACTURA PRIMARIA

CIU	RAMAS DE ACTIVIDAD	SETIEMBRE		Var. %	ENERO – SETIEMBRE		Var. %
		2009	2010		2009	2010	
1511	Productos cárnicos	18,4	n.d.	-	18,4	19,9	8,2
2320	Refinación de petróleo	156,8	135,9	-13,3	146,7	136,4	-7,0
Total		152,1	131,2	-13,7	141,9	132,0	-7,0

Fuente: Dirección Regional de la Producción de Loreto y Encuesta a Empresas Industriales.
Elaboración: BCRP. Sucursal Iquitos. Departamento de Estudios Económicos.

Sub-sector manufactura no primaria

La industria no primaria se expandió 14,9 por ciento, inducida por la recuperación de las ramas de actividad orientadas al mercado externo, como triplay y conservas de palmito, con excepción de madera aserrada; sumado a ello, el dinamismo de algunos rubros orientados al mercado interno, como alimentos para animales, motocicletas y motokar, bebidas gaseosas, mallas metálicas y hélices y motores para pozos de petróleo.

Dichos resultados fueron atenuados, en parte, por la menor producción de productos lácteos, bebidas malteadas, oxígeno industrial, ladrillos, bombas para pozos de petróleo, impresión, productos de panadería y madera aserrada.

En los primeros nueve meses de 2010, la industria no primaria acumuló un incremento de 1,2 por ciento frente al año anterior.

CUADRO Nº 11
ÍNDICE DE VOLUMEN FÍSICO DE LA MANUFACTURA NO PRIMARIA

CIU	RAMAS DE ACTIVIDAD	SETIEMBRE		Var. %	ENERO- SETIEMBRE		Var. %
		2009	2010		2009	2010	
1513	Conservas de palmito	11,3	29,7	162,8	67,9	35,5	-47,7
1520	Productos lácteos	96,8	70,9	-26,8	95,4	59,4	-37,7
1531	Pilado de arroz	0,0	0,0	-	61,4	55,5	-9,6
1533	Alimentos para animales	1,0	2,2	120,0	1,2	1,7	41,7
1541	Productos de panadería	101,2	70,0	-30,8	89,4	74,2	-17,0
1553	Bebidas malteadas	66,7	53,8	-19,3	53,7	56,3	4,8
1554	Bebidas gaseosas	192,3	205,5	6,9	165,2	181,3	9,7
2010	Madera aserrada	237,5	235,9	-0,7	248,5	170,7	-31,3
2021	Triplay	134,5	194,7	44,8	136,5	163,7	19,9
2212	Periódicos	1 006,1	1 006,1	0,0	1 017,3	1 017,3	0,0
2221	Impresión	30,3	18,4	-39,3	23,4	21,5	-8,1
2411	Oxígeno industrial	73,9	58,6	-20,7	61,8	57,8	-6,5
2693	Ladrillos	51,9	41,8	-19,5	37,4	42,0	12,3
2899	Mallas metálicas y hélices	247,4	284,3	14,9	274,4	188,1	-31,4
2911	Motores para pozos	9,1	10,0	9,9	22,2	10,5	-52,7
2912	Bombas para pozos	1,8	1,2	-33,3	2,8	1,9	-32,1
3591	Motocicletas y motokar	176,0	278,9	58,5	113,4	214,9	89,5
Total		112,3	129,0	14,9	107,6	108,9	1,2

Fuente: Dirección Regional de la Producción de Loreto y Encuesta a Empresas Industriales.
Elaboración: BCRP. Sucursal Iquitos. Departamento de Estudios Económicos.

1.1.5. Producción de electricidad y agua

El sector electricidad y agua creció 7,5 por ciento respecto a setiembre 2009, impulsado por el incremento tanto de la producción de electricidad (6,3 por ciento) como de agua (10,2 por ciento). La mayor producción de electricidad se debió al buen desempeño de

todas las centrales térmicas, en particular, las centrales de Iquitos Wartsilla y Yurimaguas.

En el periodo enero-setiembre de 2010, el sector electricidad y agua se expandió 11,4 por ciento, por el dinamismo de ambos servicios.

**CUADRO Nº 12
PRODUCCIÓN DE ELECTRICIDAD Y AGUA POTABLE**

	SETIEMBRE		Var. %	ENERO-SETIEMBRE		Var. %
	2009	2010		2009	2010	
I. ELECTRICIDAD (KWH)	22 157 792	23 544 983	6,3	186 196 195	205 834 807	10,5
C.T. Caballo Cocha	201 280	215 040	6,8	1 612 400	1 840 160	14,1
C.T. Iquitos Diesel	77 325	554 668	617,3	534 758	1 634 763	205,7
C.T. Iquitos Wartsila	19 770 092	20 412 919	3,3	166 655 302	182 129 377	9,3
C.T. Requena	294 400	324 640	10,3	2 636 000	2 933 040	11,3
C.T. Nauta	217 232	250 580	15,4	1 812 904	2 161 900	19,3
C.T. Contamana	276 320	302 060	9,3	2 329 967	2 588 865	11,1
C.T. Tamshiyacu	48 492	60 156	24,1	329 892	478 560	45,1
C.T. Yurimaguas	1 272 651	1 424 920	12,0	10 284 972	12 068 142	17,3
II. AGUA POTABLE (M³)	2 674 864	2 947 504	10,2	25 637 046	28 986 576	13,1
TOTAL			7,5			11,4

Fuente: Electro Oriente S.A. y EPS Sedaloreto S.A.

Elaboración: BCRP. Sucursal Iquitos. Departamento de Estudios Económicos.

1.1.6. Turismo

De acuerdo con información de la Dirección Regional de Comercio Exterior, Turismo y Artesanía de Loreto, en setiembre 2010 se registraron 11 260 arribos de turistas a Iquitos y 24 250 pernoctaciones; mayores en 8,2 y 12,8 por ciento, cada caso, respecto a similar mes del año anterior. El turismo

receptivo (3 244 extranjeros) disminuyó en 2,9 por ciento; mientras que, el turismo interno aumentó en 13,4 por ciento.

En los primeros nueve meses de 2010, ambos indicadores registraron variaciones positivas de 10,3 y 15,7 por ciento, respectivamente.

**CUADRO Nº 13
ARRIBOS Y PERNOCTACIONES 1/
(Número de personas)**

	SETIEMBRE		Var. %	ENERO - SETIEMBRE		Var. %
	2009	2010		2009	2010	
Arribos	10 409	11 260	8,2	98 885	109 066	10,3
- Nacionales	7 068	8 016	13,4	66 709	74 939	12,3
- Extranjeros	3 341	3 244	-2,9	32 176	34 127	6,1
Pernoctaciones	21 502	24 250	12,8	203 812	235 805	15,7
- Nacionales	14 496	17 302	19,4	135 197	161 229	19,3
- Extranjeros	7 006	6 948	-0,8	68 615	74 576	8,7

1/ cifras preliminares, corresponden solo a la provincia de Maynas.

Fuente: Dirección Regional de Comercio Exterior, Turismo y Artesanía de Loreto

Elaboración: BCRP. Sucursal Iquitos. Departamento de Estudios Económicos.

1.1.7. Comercio: Encuesta de ventas

La encuesta sobre ventas, aplicada a 46 empresas de Iquitos, de los sectores industria, comercio y servicios, reveló que el 43 por ciento de empresarios registró incremento; el 37 por ciento obtuvo disminución; y el 20 por ciento las mantuvo respecto a setiembre 2009.

En el sector industria, el 46 por ciento de empresas encuestadas reportó mayores ventas, entre ellas, las empresas de ensamblaje de motocicletas, refinadora de combustibles y los aserraderos. Asimismo, en el sector servicios, el 46 por ciento de las empresas encuestadas registró mayores niveles de venta, en

particular, la mayoría de hoteles, agencias de aduana y algunos albergues. En el sector comercio, el 39 por ciento de los encuestados reportó mayores niveles de ventas frente a setiembre del año anterior

Referente a las expectativas para octubre 2010, el 46 por ciento de los empresarios proyecta mayores niveles de ventas. Dicho porcentaje es menor en 6 puntos porcentuales a lo proyectado para setiembre 2010; otro 48 por ciento prevé que sus ventas se mantengan estables; y solo el 6 por ciento de la muestra espera disminución en las ventas.

CUADRO N° 14
IQUITOS: ENCUESTA DE VENTAS A EMPRESAS – SETIEMBRE 2010
(Porcentaje de empresas)

SECTORES	VENTAS						EXPECTATIVAS			Tasa de Respuesta
	SET.10 / AGO.10			SET.10 / SET.09			OCTUBRE 2010			
	+	=	-	+	=	-	+	=	-	
Sector industria	36	9	55	46	9	45	36	59	5	55
Sector comercio	62	31	7	39	38	23	38	54	8	72
Sector servicios	55	18	27	46	18	36	73	18	9	65
Total	48	17	35	43	20	37	46	48	6	64

Fuente: Encuestas a las principales empresas de la ciudad de Iquitos.
 Elaboración: BCRP. Sucursal Iquitos: Departamento de Estudios Económicos.

En el sector comercio, se aplicó la encuesta a 13 empresas, de las cuales, el 39 por ciento respondió que sus ventas se incrementaron respecto a setiembre del año anterior, en particular, algunos supermercados y las que expenden vehículos, motores fuera de borda y combustibles; mientras que, un 38 por

ciento reportó ventas similares; otro 23 por ciento registró menores niveles de ventas con relación a setiembre del año anterior.

En cuanto a las expectativas para octubre 2010, el 38 por ciento proyecta incremento y el 54 por ciento espera ventas constantes.

CUADRO N° 15
IQUITOS: ENCUESTA DE VENTAS A EMPRESAS COMERCIALES
SETIEMBRE 2010
(Porcentaje de empresas)

Rubros Comerciales	VENTAS						EXPECTATIVAS			Tasa de Respuesta
	SET.10 / AGO.10			SET.10 / SET.09			OCTUBRE 2010			
	+	=	-	+	=	-	+	=	-	
Grandes almacenes	100	0	0	100	0	0	100	0	0	33
Vehículos y motores	100	0	0	100	0	0	0	100	0	50
Productos farmacéuticos	100	0	0	0	0	100	100	0	0	50
Art. Constr. y ferretería	100	0	0	0	50	50	50	50	0	100
Electrodomésticos y prendas de vestir	50	0	50	50	0	50	50	50	0	100
Servicentros	50	50	0	50	50	0	50	50	0	100
Librería y papelería	50	50	0	50	50	0	0	50	50	100
Prod. agroveterinarios	0	100	0	0	100	0	0	100	0	67
Total	62	31	7	39	38	23	38	54	8	72

Fuente: Encuestas a las principales empresas de la ciudad de Iquitos.
 Elaboración: BCRP. Sucursal Iquitos: Departamento de Estudios Económicos.

1.1.8. Expectativas empresariales

La encuesta aplicada a empresas industriales, comerciales y de servicios, entre grandes y medianas, permitió conocer las expectativas empresariales frente a la situación económica del país y de las empresas mismas.

Referente a la situación económica del país, los empresarios se muestran conservadores en sus proyecciones para el próximo mes (54 por ciento) y para los próximos tres meses (54 por ciento); pero se muestran optimistas de acá a doce meses (51 por ciento).

En cuanto a las perspectivas de la situación económica de las empresas, los empresarios se muestran conservadores para el próximo mes (57 por ciento) y próximos tres meses (57 por ciento); mientras que, de acá a doce meses el 51 por ciento se muestra optimista.

Adicionalmente, un 37 por ciento de la muestra espera que la situación de las empresas sea mejor para el próximo mes, y un 43 por ciento proyecta una mejora para los próximos tres meses.

CUADRO Nº 16
EXPECTATIVA EMPRESARIAL
(En porcentaje)

	Situación económica del país			Situación económica de las empresas		
	1 mes	3 meses	12 meses	1 mes	3 meses	12 meses
Industria						
Mejor	29	35	47	24	29	41
Igual	71	65	53	71	71	59
Peor	0	0	0	5	0	0
Comercio						
Mejor	62	50	62	50	62	75
Igual	38	50	38	50	38	25
Peor	0	0	0	0	0	0
Servicios						
Mejor	50	50	50	50	50	50
Igual	40	40	50	40	50	50
Peor	10	10	0	10	0	0
Total						
Mejor	43	43	51	37	43	51
Igual	54	54	49	57	57	49
Peor	3	3	0	6	0	0

Fuente: Encuestas a las principales empresas de la ciudad de Iquitos.
Elaboración: BCRP. Sucursal Iquitos. Departamento de Estudios Económicos.

GRÁFICO Nº 6
EVOLUCIÓN DE LAS EXPECTATIVAS PARA LOS PRÓXIMOS TRES MESES
(En porcentaje)

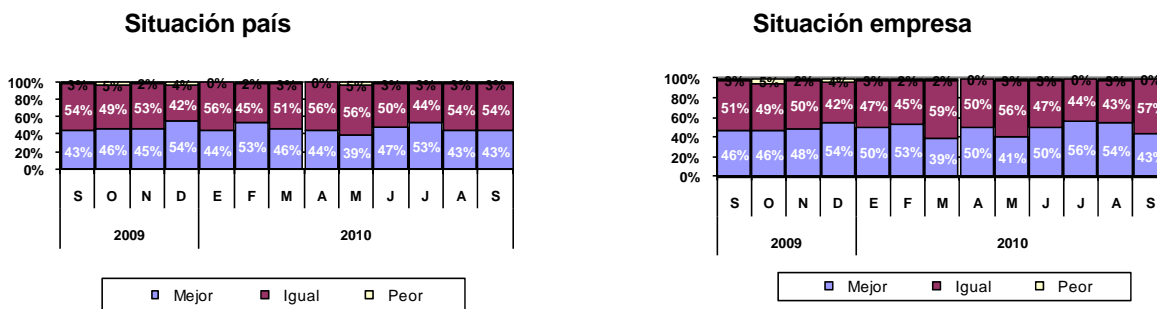

Fuente: Encuestas a las principales empresas de la ciudad de Iquitos.
Elaboración: BCRP. Sucursal Iquitos. Departamento de Estudios Económicos.

Las expectativas sobre las principales variables empresariales para octubre 2010 apuntan hacia la estabilidad, excepto para las ventas, que crecen. Así, el 65,7 por ciento de

los empresarios señaló los inventarios; el 88,6 por ciento los precios de venta; el 82,9 por ciento indicó los precios de los insumos y el 85,7 por ciento las órdenes de compra.

GRÁFICO Nº 7
EXPECTATIVAS DE PRINCIPALES VARIABLES EMPRESARIALES
(En porcentaje)

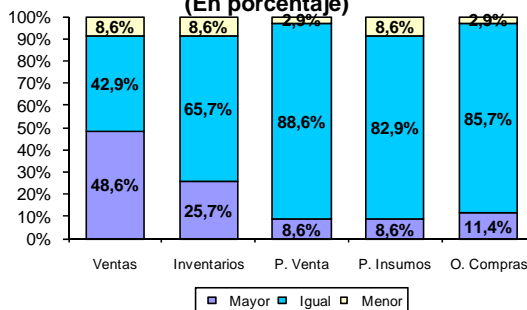

Fuente: Encuestas a las principales empresas de la ciudad de Iquitos.
Elaboración: BCRP. Sucursal Iquitos. Departamento de Estudios Económicos.

II. TIPO DE CAMBIO

2.1. Tipo de cambio informal

En setiembre, el tipo de cambio venta en el mercado informal de Iquitos registró una ligera caída, alcanzado una cotización,

promedio mensual de S/. 2,792 por dólar, menor tanto a la del mes anterior, como a la de similar mes del año anterior.

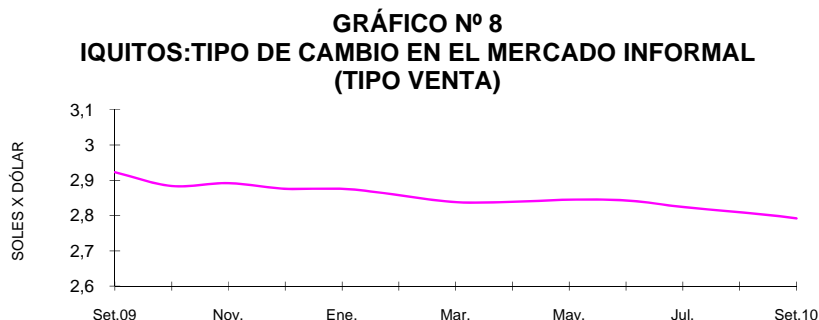

Fuente: Encuesta a cambistas de la ciudad de Iquitos
Elaboración: BCRP. Sucursal Iquitos. Departamento de Estudios Económicos.

III. SECTOR EXTERNO

3.1. Exportaciones FOB

Las exportaciones regionales (US\$ 3,4 millones) aumentaron en 27,1 por ciento respecto a setiembre 2009, como resultado de los mayores volúmenes exportados de productos forestales y del aumento de los precios de exportación de los peces vistosos.

Las exportaciones tradicionales (US\$ 416 mil) disminuyeron en 24,6 por ciento, debido a la reducción de los volúmenes exportados de combustibles (-20,8 por ciento), pero atenuados por el aumento de los precios promedio de exportación en 13,0 por ciento.

Las exportaciones de productos no tradicionales (US\$ 2,7 millones) crecieron 30,7 por ciento, por la recuperación de las ventas de productos forestales (madera aserrada), peces vistosos vivos, productos agropecuarios (conservas de palmito) y otros productos no tradicionales como cemento.

En los primeros nueve meses de 2010, las exportaciones acumularon US\$ 28,7 millones, registrando un crecimiento de US\$ 5,4 millones, explicado por el incremento de las ventas no tradicionales y otros productos.

CUADRO Nº 17
EXPORTACIONES POR GRUPOS DE PRODUCTOS 1/
(Valor FOB en miles de US dólares)

GRUPO DE PRODUCTOS	SETIEMBRE		Var. %	ENERO – SETIEMBRE		Var. %
	2009	2010		2009	2010	
1. Productos tradicionales	552	416	-24,6	5 138	4 812	-6,3
Combustibles	552	416	-24,6	5 138	4 812	-6,3
2. Productos no tradicionales	2 091	2 732	30,7	17 596	20 741	17,9
Forestales	1 793	2 149	19,9	12 927	14 563	12,7
Pesqueros ornamentales	167	206	23,4	1 728	2 472	43,1
Agropecuarios	0	100	-	1 388	788	-43,2
Otros no tradicionales	131	277	111,5	1 553	2 918	87,9
3.Otros productos	33	254	669,7	617	3 178	415,1
Total (1+2+3)	2 676	3 402	27,1	23 351	28 731	23,0

1/ Información preliminar.

Fuente: SUNAT. www.sunat.gob.pe

Elaboración: BCRP. Sucursal Iquitos. Departamento de Estudios Económicos.

Respecto a la estructura de las exportaciones regionales, las no tradicionales representaron el

72,2 por ciento, las tradicionales el 16,7 por ciento, y el rubro “otros” el 11,1 por ciento

**GRÁFICO Nº 9
LORETO: ESTRUCTURA DE LAS EXPORTACIONES POR GRUPO DE PRODUCTOS**

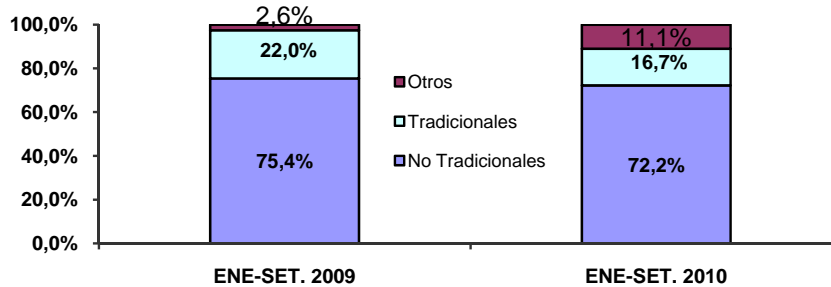

Elaboración: BCRP. Sucursal Iquitos. Departamento de Estudios Económicos

Los volúmenes exportados en setiembre 2010 fueron: 5 782 m³ de productos forestales, como madera aserrada, puertas y bastidores

de madera; 424 mil unidades de peces ornamentales; 5 175 barriles de combustibles y 34 toneladas de conservas de palmito.

**CUADRO Nº 18
EXPORTACIONES POR GRUPOS DE PRODUCTOS 1/
(Volumen exportado de principales productos)**

GRUPO DE PRODUCTOS	SETIEMBRE			Var. %	ENERO – SETIEMBRE		Var. %
	2009	2010			2009	2010	
1. Productos tradicionales							
Combustibles 2/	6 535	5 175	-20,8	70 668	49 429	-30,1	
2. Productos no tradicionales							
Forestales 3/	4 162	5 782	38,9	32 601	34 730	6,5	
Pesqueros ornamentales 4/	464	424	-8,6	3 753	4 231	12,7	
Agropecuarios 5/	0	34	-	450	268	-40,4	

1/ Información preliminar.

2/ barriles.

3/ m³ de productos forestales (madera aserrada, triplay, tableros, bastidores, etc.).

4/ miles de unidades.

5/ TM (palmito en conservas y camu camu, principalmente.).

Fuente: SUNAT. www.sunat.gob.pe

Los principales mercados de destino de las exportaciones regionales fueron: México, Colombia, USA y Ecuador. El primer país

adquirió el 33,0 por ciento del valor de los productos, Colombia demandó el 25,7 por ciento y USA compró el 11,4 por ciento.

**CUADRO Nº 19
PRINCIPALES PAÍSES DE DESTINO Y PRINCIPAL PRODUCTO EXPORTADO
(ENERO-SETIEMBRE 2010)**

PAÍS	% DEL TOTAL	PRINCIPAL PRODUCTO
México	33,0	Madera y triplay.
Colombia	25,7	Combustibles, cemento, alimentos y piedra chancada.
Estados Unidos	11,4	Madera, pisos, peces vistosos, bastidores y conservas palmito.
Ecuador	10,1	Equipo petrolero.
República Dominicana	6,2	Madera aserrada.
Hong Kong	4,0	Peces ornamentales vivos y tortugas.
Argentina	2,2	Conservas de palmito.
China	1,4	Tablillas, madera aserrada y peces ornamentales vivos.
Otros países	6,0	Peces ornamentales vivos, madera aserrada y otros.
Total	100,0	

Fuente: SUNAT. www.sunat.gob.pe

Elaboración: BCRP. Sucursal Iquitos. Departamento de Estudios Económicos

3.2 Importaciones FOB

Las importaciones fueron de US\$ 23,9 millones en setiembre 2010, mayores en US\$ 17,4 millones respecto a similar mes del año anterior, impulsadas principalmente por las mayores compras de bienes de capital.

Las importaciones de bienes de capital crecieron en US\$ 22,7 millones, debido a las mayores compras de equipo de transporte, principalmente, 3 helicópteros y sus accesorios; dos de ellos se adquirieron a Israel y uno a Rusia. Dichas compras fueron atenuadas, en parte, por la ausencia de importaciones de materiales de construcción

como cemento gris. En cambio, las importaciones de bienes de consumo y materias primas mostraron un desempeño negativo, en particular, estas últimas que registraron una disminución de US\$ 5,3 millones, ante la ausencia de importaciones de combustibles y la caída de las compras para la industria en US\$ 1,7 millones.

En los primeros nueve meses de 2010, las importaciones registraron un incremento de US\$ 38,7 millones (89,4 por ciento), debido al incremento de las importaciones de bienes de capital y de bienes de consumo.

CUADRO Nº 20
IMPORTACIONES SEGÚN USO O DESTINO ECONÓMICO 1/
(Valor FOB en miles de US dólares)

	SETIEMBRE		Var. %	ENERO – SETIEMBRE		Var. %
	2009	2010		2009	2010	
1. Bienes de consumo	24	3	-87,5	2 995	4 555	52,1
No duradero	12	1	-91,7	2 748	4 382	59,5
Duraderos	12	2	-83,3	245	173	-29,4
Diversos	0	0	-	2	0	-100,0
2. Materias primas	5 359	57	-98,9	20 532	18 628	-9,3
Combustibles y lubricantes	3 578	0	-100,0	10 281	13 461	30,9
Para la agricultura	0	0	-	214	181	-15,4
Para la industria	1 781	57	-96,8	10 037	4 986	-50,3
3. Bienes de capital	1 142	23 882	1 991,2	19 777	58 839	197,5
Materiales de construcción	599	0	-100,0	5 418	4 968	-8,3
Para la agricultura	0	37	-	22	97	340,9
Para la industria	386	134	-65,3	13 042	28 927	121,8
Equipos de transporte	157	23 711	15 002,5	1 295	24 847	1 818,7
Total (1+2+3)	6 525	23 942	266,9	43 304	82 022	89,4

1/ Importaciones realizadas por la aduana de Iquitos.

Fuente: SUNAT. www.sunat.gob.pe

Elaboración: BCRP. Sucursal Iquitos. Departamento de Estudios Económicos.

IV. FINANZAS PÚBLICAS

4.1. Gobierno central

Los ingresos corrientes del gobierno central totalizaron S/. 24,9 millones en setiembre 2010, superiores en S/. 3,2 millones frente a similar mes del año anterior, debido en particular a la mayor recaudación del impuesto general ventas aplicado a las importaciones e impuestos a los ingresos.

Los ingresos tributarios fueron de S/. 24,7 millones, registrando un incremento de S/. 3,2 millones, inducido por el aumento de la recaudación de los impuestos a los ingresos

(S/. 1,0 millón) y del impuesto general a las ventas aplicado a las importaciones (S/. 4,7 millones). En el caso del primero, asociado al rendimiento de personas jurídicas; y en el IGV externo, por la mayor base imponible.

En los primeros nueve meses de 2010, los ingresos corrientes del gobierno central acumularon S/. 229,5 millones, registrando un incremento de S/. 42,4 millones (21,8 por ciento en valores reales) con relación a similar periodo del año anterior.

CUADRO N° 21
INGRESOS CORRIENTES DEL GOBIERNO CENTRAL
(Miles de nuevos soles)

	SETIEMBRE			ENERO – SETIEMBRE		
	2009	2010	Var. % 1/	2009	2010	Var. % 1/
a. INGRESOS TRIBUTARIOS	21 470	24 689	12,3	183 690	226 673	21,9
1. Impuestos a los ingresos	8 584	9 594	9,2	94 952	121 484	26,5
- Personas naturales	2 424	2 633	6,1	19 121	21 082	8,9
- Personas jurídicas	5 940	6 854	12,7	56 984	59 796	3,6
- Regularización	220	107	-52,5	18 847	40 606	113,7
2. Impuesto a las importaciones	421	69	-84,0	6 859	5 812	-16,2
3. Impuesto General a las Ventas (IGV)	6 583	12 045	78,7	47 402	65 257	35,9
- Interno	2 855	3 607	23,4	22 521	24 662	8,0
- Importaciones	3 728	8 438	121,1	24 881	40 595	61,2
4. Impuesto Selectivo al Consumo (ISC) 2/	3 626	461	-87,6	15 884	16 367	1,8
5. Otros ingresos tributarios	2 256	2 520	9,1	18 593	17 753	-5,8
b. INGRESOS NO TRIBUTARIOS	237	202	-16,7	2 397	2 808	15,4
INGRESOS CORRIENTES	21 707	24 891	12,0	187 087	229 481	21,8

1/ Variación en términos reales

2/ Incluye ISC aplicado a las importaciones

Fuente: SUNAT. www.sunat.gob.pe

Elaboración: BCRP. Sucursal Iquitos. Departamento de Estudios Económicos.

4.2. Gobierno regional

El gasto del gobierno regional de Loreto alcanzó S/. 148,4 millones, superior en S/. 96,3 millones con relación a setiembre del año anterior. Ha sido relevante en este resultado la expansión de los gastos de capital en S/. 94,6 millones, asociados al incremento de las inversiones no financieras (S/. 95,1 millones). También influyó el servicio de la deuda por S/. 1,3 millones.

En el periodo de enero-setiembre de 2010, el gasto fue de S/. 699,8 millones, registrando un incremento de S/. 190,1 millones (35,3 por ciento en valores reales) respecto a similar periodo del año anterior.

Asimismo, dicha ejecución acumulada representó el 67,7 por ciento del presupuesto institucional modificado del presente año.

CUADRO N° 22
GASTOS DEL GOBIERNO REGIONAL
POR TIPO DE GASTO
(Miles de nuevos soles)

	SETIEMBRE		Var. % Real	ENERO – SETIEMBRE		Var. % Real
	2009	2010		2009	2010	
A. GASTOS CORRIENTES	46 566	46 926	-1,6	432 452	435 902	-0,5
-Personal y Obligaciones	29 052	29 954	0,7	289 753	275 114	-6,3
-Pensiones y prestac.sociales	4 413	4 836	7,0	44 399	44 939	-0,1
-Bienes y Servicios	10 293	12 136	15,2	90 365	108 572	18,5
-Otros gastos corrientes	2 808	0	-100,0	7 935	7 277	-9,5
B. GASTOS DE CAPITAL	5 535	100 165	1 667,7	77 206	252 214	221,2
-Inversiones no financieras	4 504	99 590	2 059,9	43 827	236 050	429,3
-Inversiones financieras	74	0	-100,0	16 732	2 895	-82,8
-Otros gastos de capital	957	575	-41,3	16 647	13 269	-21,5
C. SERVICIO DE LA DEUDA	0	1 291	-	0	11 640	-
-Intereses	0	1 291	-	0	11 640	-
-Amortización	0	0	-	0	0	-
Total (A + B + C):	52 101	148 382	178,1	509 658	699 756	35,3

Fuente: Gobierno Regional de Loreto.

Elaboración: BCRP. Sucursal Iquitos. Departamento de Estudios Económicos.

Los gastos fueron financiados principalmente con recursos por operaciones oficiales de crédito (S/. 74,6 millones), recursos ordinarios (S/. 47,1 millones), y con fondos del canon y sobrecanon (S/. 22,5 millones);

los primeros crecieron en S/. 73,5 millones respecto a setiembre del año anterior. En el periodo de enero-setiembre de 2010, estas tres fuentes, en conjunto, financiaron el 94,5 por ciento de los gastos totales.

**CUADRO Nº 23
GASTOS DEL GOBIERNO REGIONAL
POR FUENTES DE FINANCIAMIENTO
(Miles de nuevos soles)**

	SETIEMBRE		Var. %	ENERO-SETIEMBRE		Var. %
	2009	2010	Real	2009	2010	Real
Recursos ordinarios	34 766	47 056	32,2	363 327	393 221	6,8
Canon y sobrecanon, regalías, renta y part.	12 530	22 476	75,2	88 398	183 987	105,1
Recursos directamente recaudados	1 254	1 828	42,4	16 074	14 126	-13,4
Recursos por operaciones oficiales crédito	1 104	74 597	6 500,3	10 541	83 891	680,1
Donaciones y transferencias	2 447	2 425	-3,2	31 318	24 531	-22,7
Total Inversiones	52 101	148 382	178,2	509 658	699 756	35,3

Fuente: Gobierno Regional de Loreto.

Elaboración: BCRP. Sucursal Iquitos. Departamento de Estudios Económicos.

La inversión fue de S/. 99,6 millones en setiembre 2010, superior en S/. 95,0 millones respecto a similar mes del año anterior, impulsada por la ejecución de obras de infraestructura de saneamiento y transporte.

En particular, la inversión creció en los sectores saneamiento (S/. 89,7 millones), debido al mejoramiento y ampliación de alcantarillado e instalación de la planta de tratamiento de aguas residuales; en transporte (S/. 6,2 millones) atribuido al gasto en

estudios de transporte ferroviario y mejoramiento de avenidas urbanas y a la construcción de trochas carrozables.

En el periodo enero-setiembre de 2010, la inversión acumuló S/. 238,9 millones, superior en S/. 178,4 millones frente a similar periodo del año anterior. Este resultado reflejó el dinamismo de la inversión en los sectores saneamiento con un monto de S/. 148,4 millones, transporte con S/. 40,0 millones y educación con S/. 26,5 millones.

**CUADRO Nº 24
INVERSIÓN DEL GOBIERNO REGIONAL POR FUNCIONES
(Miles de nuevos soles)**

FUNCIONES	SETIEMBRE		Var.	ENERO-SETIEMBRE		Var.
	2009	2010	%	2009	2010	%
Agropecuaria	200	88	-56,0	13 574	3 548	-73,9
Comercio	0	0	-	13	11	-15,4
Cultura y deporte	0	168	-	0	2 543	-
Educación	843	654	-22,4	5 558	26 469	376,2
Energía	2	15	650,0	3 832	4 934	28,8
Industria	102	157	53,9	752	596	-20,7
Justicia	0	0	-	0	0	-
Medio ambiente	0	0	-	20	0	-100,0
Minería	0	6	-	44	10	-77,3
Orden público y seguridad	0	10	-	2	34	1 600,0
Pesca	5	0	-100,0	3 560	690	-80,6
Planeamiento, gestión y reserva de contingencia	1 219	202	-83,4	8 856	3 586	-59,5
Protección social	24	28	16,7	314	324	3,2
Salud	494	849	71,9	6 974	7 501	7,6
Saneamiento	1 559	91 239	5 752,3	16 375	148 376	806,1
Trabajo	0	0	-	0	8	-
Transporte	130	6 174	4 649,2	322	39 963	12 310,9
Turismo	0	0	-	60	39	-35,0
Vivienda y desarrollo urbano	0	0	-	303	313	3,3
TOTAL	4 578	99 590	2 075,4	60 559	238 945	294,6

Fuente: Gobierno Regional de Loreto.

Elaboración: BCRP. Sucursal Iquitos. Departamento de Estudios Económicos.

V. MONEDA Y CRÉDITO

5.1. Depósitos del sistema financiero

Los depósitos del sistema financiero de Loreto totalizaron S/. 514,3 millones al finalizar setiembre 2010, cifra mayor en S/. 56,1 millones a la registrada en similar mes del año anterior, lo que en valores reales representó un incremento de 9,6 por ciento.

La liquidez en soles registró un aumento real anual de 21,7 por ciento, debido, principalmente, al dinamismo de los depósitos a plazo, a la vista y de ahorro. En cambio, la liquidez en dólares registró una caída real anual de 9,4 por ciento, ante los menores depósitos a plazo y de ahorro.

Las captaciones de las empresas bancarias

se incrementaron en 2,8 por ciento, en valores reales; así como también, las captaciones de las instituciones de microfinanzas lo hicieron en 33,0 por ciento.

Al 30 de setiembre de 2010, las empresas bancarias alcanzaron una participación relativa del 72,5 por ciento en la liquidez total y; las instituciones de microfinanzas representaron el 27,5 por ciento restante; con ello, las empresas bancarias redujeron su participación en 4,8 puntos porcentuales.

La dolarización de la liquidez se ubicó en 32,1 por ciento, menor en 6,7 puntos porcentuales respecto a setiembre 2009.

CUADRO Nº 25
DEPÓSITOS DEL SISTEMA FINANCIERO
(Saldo en miles de nuevos soles)

	Setiembre		Var. % real
	2009	2010	
Empresas Bancarias	354 203	372 726	2,8
Instituciones de Microfinanzas	103 967	141 536	33,0
- Cajas Municipales	102 702	140 451	33,6
- Cajas Rurales	-	123	-
- Financieras	1 265	962	-25,7
Moneda Nacional	280 462	349 427	21,7
Moneda Extranjera	177 708	164 835	-9,4
Vista	125 001	149 524	16,8
Ahorro	134 800	152 487	10,5
A plazo	198 369	212 251	4,5
Total	458 170	514 262	9,6

Fuente: Superintendencia de Banca y Seguros (SBS).

Elaboración: BCRP. Sucursal Iquitos. Departamento de Estudios Económicos.

GRÁFICO Nº 10
DEPÓSITOS DEL SISTEMA FINANCIERO POR TIPO DE MONEDA
(Variaciones porcentuales reales anuales)

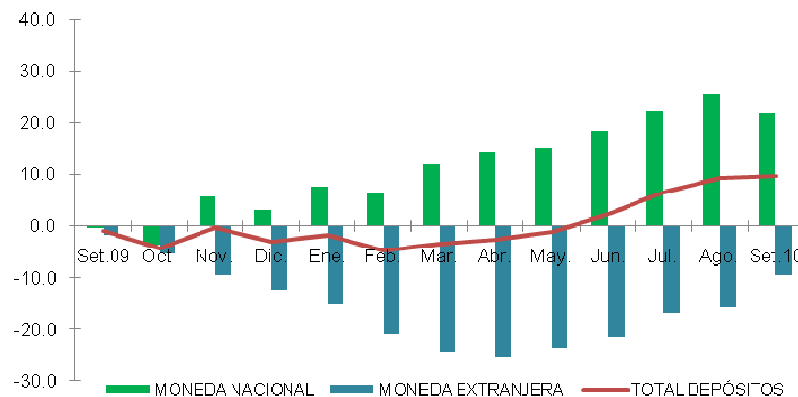

Fuente: Superintendencia de Banca y Seguros (SBS).

Elaboración: BCRP. Sucursal Iquitos. Departamento de Estudios Económicos.

La mayor participación en los depósitos la tienen las siguientes instituciones: Banco Continental (30,1 por ciento), CMAC de Maynas (25,4 por ciento), Banco de Crédito

(21,9 por ciento), Banco Interbank (10,5 por ciento) y Banco Scotiabank (9,0 por ciento). Estas instituciones captan, en su conjunto, el 96,9 por ciento del total.

**CUADRO Nº 26
PARTICIPACIÓN EN LOS DEPÓSITOS**

	SETIEMBRE 2010		
	Miles de S/.	Mes	Acumulada
Banco Continental	154 754	30,1	30,1
C.M.A.C. Maynas	130 921	25,4	55,5
Banco de Crédito	112 383	21,9	77,4
Banco Interbank	54 081	10,5	87,9
Banco Scotiabank	46 067	9,0	96,9
C.M.A.C. Piura	5 448	1,1	98,0
Banco MiBanco	4 660	0,9	98,9
C.M.A.C. Paita	4 082	0,8	99,7
Financiera CrediScotia	962	0,2	99,9
Banco Azteca	612	0,1	100,0
Banco Financiero	169	0,0	100,0
C.R.A.C. Nuestra Gente	123	0,0	100,0
Total	514 262	100,0	

Fuente: Superintendencia de Banca y Seguros (SBS)
Elaboración: BCRP. Sucursal Iquitos. Departamento de Estudios Económicos.

5.2. Crédito del sistema financiero

El crédito del sistema financiero de Loreto alcanzó los S/. 903,9 millones a fines de setiembre de 2010, saldo mayor en S/. 162,5 millones al registrado en similar mes del año anterior, importe que representó un crecimiento real de 19,1 por ciento. El crédito en soles creció a una tasa de 24,1 por ciento, y de dólares en 2,5 por ciento.

La participación relativa del crédito en moneda nacional creció de 76,7 por ciento en setiembre de 2009 a 80,0 por ciento en el presente mes; es decir, se incrementó en 3,2 puntos porcentuales; mientras, en moneda

extranjera disminuyó de 23,3 a 20,0 por ciento, entre los meses referidos; lo cual indica la preferencia de las familias y las empresas por el endeudamiento en moneda nacional.

El crédito otorgado por las empresas bancarias registró un incremento real anual de 17,4 por ciento, ante los mayores saldos de todos los bancos. Asimismo, las colocaciones de las instituciones de microfinanzas crecieron 25,0 por ciento, impulsadas por el dinamismo de las cajas municipales, en particular, la de Maynas.

**CUADRO Nº 27
CRÉDITO DEL SISTEMA FINANCIERO
(Saldo en miles de nuevos soles)**

	SETIEMBRE		
	2009	2010	Var. % real
Empresas bancarias	576 341	692 606	17,4
Instituciones de microfinanzas	165 031	211 253	25,0
- Cajas municipales	125 741	165 154	28,3
- Cajas rurales	-	2 252	-
- Financieras	31 578	43 847	35,6
- EDPYME's	7 712	-	-
Moneda nacional	568 878	722 887	24,1
Moneda extranjera	172 494	180 972	2,5
Total	741 372	903 859	19,1

Fuente: Superintendencia de Banca y Seguros. (www.sbs.gob.pe)
Elaboración: BCRP. Sucursal Iquitos. Departamento de Estudios Económicos.

GRÁFICO Nº 11
CRÉDITOS DEL SISTEMA FINANCIERO POR TIPO DE MONEDA
(Variaciones porcentuales reales anuales)

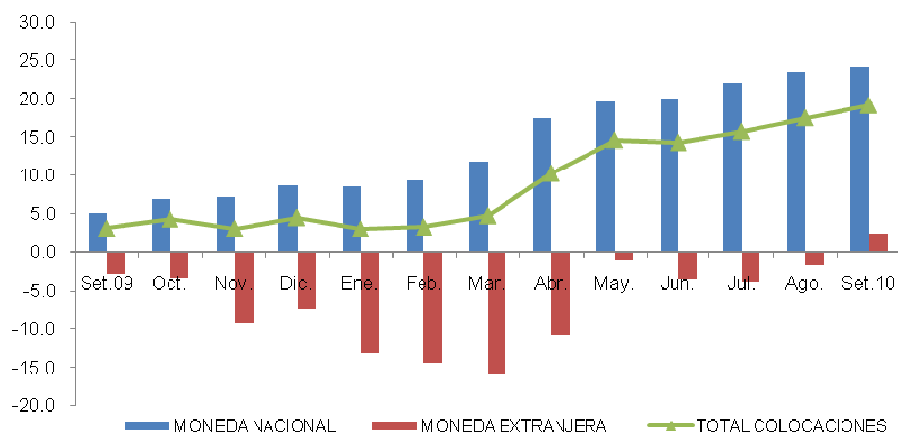

Fuente: Superintendencia de Banca y Seguros (SBS).

Elaboración: BCRP. Sucursal Iquitos. Departamento de Estudios Económicos.

La mayor participación relativa, en el total de los créditos otorgados, la tienen los bancos Continental (30,7 por ciento), Crédito (18,8 por ciento) e Interbank (13,7 por ciento), los cuales en conjunto intermediaron el 63,2 por

ciento del total. Por su parte, las instituciones de microfinanzas intermediaron el 23,4 por ciento del total de colocaciones, destacando la CMAC Maynas, con el 13,4 por ciento y Financiera CrediScotia con el 3,3 por ciento.

CUADRO Nº 28
PARTICIPACIÓN EN LOS CRÉDITOS

	SETIEMBRE 2010		
	Miles de S/.	Mes	Acumulado
Banco Continental	277 130	30,7	30,7
Banco de Crédito	170 270	18,8	49,5
Banco Interbank	124 166	13,7	63,2
C.M.A.C. Maynas	121 130	13,4	76,6
Banco Scotiabank	78 352	8,7	85,3
Banco Mibanco	36 965	4,1	89,4
Financiera CrediScotia	29 966	3,3	92,7
C.M.A.C. Paita	22 544	2,5	95,2
C.M.A.C. Piura	21 480	2,4	97,6
Financiera Efectiva	7 734	0,9	98,5
Financiera TFC	6 147	0,7	99,2
Banco Azteca	3 700	0,4	99,6
Banco Financiero	2 023	0,2	99,8
C.R.A.C. Nuestra Gente	2 252	0,2	100,0
Total	903 859	100,0	

Fuente: Superintendencia de Banca y Seguros (SBS).

Elaboración: BCRP. Sucursal Iquitos. Departamento de Estudios Económicos.

Por tipo de crédito, los créditos comerciales, que representaron el 27,2 por ciento del total, cayeron 12,8 por ciento respecto a setiembre 2009; en cambio, los de consumo, con una participación de 41,8 por ciento crecieron en

19,0 por ciento; los de microempresa, con una participación de 24,7 por ciento aumentaron 107,4 por ciento; y los créditos hipotecarios, que tienen una participación de 6,2 por ciento crecieron en 9,8 por ciento.

CUADRO Nº 29
COLOCACIONES POR TIPO DE CRÉDITO 1/
(participación porcentual)

	SETIEMBRE		Var. % Real
	2009	2010	
Comercial	37,2	27,2	-12,8
Consumo	41,9	41,8	19,0
Hipotecario	6,7	6,2	9,8
Microempresa	14,2	24,7	107,4
Total	100,0	100,0	19,1

1/ datos preliminares

Fuente: Superintendencia de Banca y Seguros (SBS).

Elaboración: BCRP. Sucursal Iquitos. Departamento de Estudios Económicos.

Por tipo de crédito y entidad, las empresas bancarias tienen la mayor participación en el otorgamiento de créditos tipo hipotecario,

comercial y consumo; así como en el tipo microempresa, seguidos por las instituciones de microfinanzas con el 31,5 por ciento.

CUADRO Nº 30
COLOCACIONES POR TIPO DE CRÉDITO Y ENTIDAD 1/.
(Participación porcentual)

		SETIEMBRE		Var. Ptos. %
		2009	2010	
Comercial	Empresas bancarias	94,4	96,2	1,8
	Cajas municipales	5,6	3,8	-1,8
Consumo	Empresas bancarias	79,1	81,2	2,1
	Cajas municipales	13,8	12,7	-1,1
	Cajas rurales	-	-	-
	Edpyme's	2,0	-	-
	Financieras	5,1	6,1	1,0
Hipotecario	Empresas bancarias	95,1	94,2	-0,9
	Cajas municipales	4,9	5,8	0,9
Microempresa	Empresas bancarias	62,6	68,5	5,9
	Cajas municipales	33,6	27,1	-6,5
	Cajas rurales	-	0,7	-
	Edpyme's	-	-	-
	Financieras	3,8	3,7	-0,1

1/. Datos preliminares.

Fuente: Superintendencia de Banca y Seguros (SBS).

Elaboración: BCRP. Sucursal Iquitos. Departamento de Estudios Económicos.

La cartera atrasada representó el 2,5 por ciento de las colocaciones brutas, menor en 1,0 punto porcentual respecto a setiembre del año anterior. Por su lado, la morosidad en

moneda nacional se redujo en 0,6 puntos porcentuales; asimismo, en moneda extranjera disminuyó de 4,0 a 1,6 por ciento, en los últimos doce meses.

CUADRO Nº 31
MOROSIDAD DEL SISTEMA FINANCIERO
(En porcentaje de las colocaciones brutas)

	SETIEMBRE		Var. Pts. %
	2009	2010	
Empresas bancarias	2,7	1,4	-1,3
Instituciones de microfinanzas	6,3	6,1	-0,2
- Cajas municipales	6,8	6,2	-0,6
- Cajas rurales	-	34,4	34,4
- EDPYME's	3,9	-	-3,9
- Financieras	5,0	4,1	-0,9
Moneda nacional	3,3	2,7	-0,6
Moneda extranjera	4,0	1,6	-2,4
Total	3,5	2,5	-1,0

Fuente: Instituciones del sistema financiero de Loreto.

Elaboración: BCRP. Sucursal Iquitos. Departamento de Estudios Económicos.

INFORMACIÓN ESTADÍSTICA

Síntesis Económica de Loreto Setiembre 2010

Anexo Nº 01

LORETO: PRODUCCIÓN AGROPECUARIA 1/
(T.M.)

	2009					Ene.-Dic.	2010											Set.
	Set.	Oct.	Nov.	Dic.	Ene.-Dic.		Ene.	Feb.	Mar.	Abr.	May.	Jun.	Jul.	Ago.	Set.			
Total agrícola	132 112	152 251	144 087	136 358	1 326 894	115 453	115 089	100 692	89 376	86 505	80 990	84 549	102 668	124 769	Total agrícola			
Arroz cáscara	17 151	25 094	15 219	13 557	99 012	7 843	4 032	2 619	2 866	1 620	1 296	1 382	7 535	17 124	Arroz cáscara			
Frijol grano seco	1 387	790	342	33	3 577	0	0	0	0	0	0	51	591	1 563	Frijol grano seco			
Frijol caupí	1 874	1 821	1 067	119	5 300	0	0	0	0	0	0	0	127	1 793	Frijol caupí			
Plátano	30 004	30 393	31 174	31 241	344 643	29 136	30 027	28 025	26 359	27 102	25 784	25 667	30 112	29 873	Plátano			
Yuca	34 483	38 437	38 948	35 731	387 073	31 120	35 256	29 718	28 767	27 977	27 247	30 659	32 994	33 233	Yuca			
Maíz choclo	1 728	2 184	3 927	4 627	21 053	2 939	1 888	991	968	1 117	564	304	1 002	1 361	Maíz choclo			
Limón	650	623	633	732	9 120	1 003	892	965	937	910	762	703	751	586	Limón			
Naranja	179	195	209	175	2 026	188	188	189	165	190	205	197	203	182	Naranja			
Papaya	751	740	807	954	10 256	920	1 103	1 197	1 092	948	899	1 050	1 171	971	Papaya			
Tomate	550	552	531	256	2 466	122	85	74	99	96	94	99	116	420	Tomate			
Piña	2 388	4 035	3 987	4 396	19 729	1 953	879	475	426	301	260	229	466	2 078	Piña			
Cacao	11	11	12	16	71	11	13	1	0	0	0	0	8	10	Cacao			
Caña de azúcar	13 076	14 271	13 734	13 287	165 084	15 461	16 463	14 239	10 997	12 635	12 596	13 463	13 630	12 816	Caña de azúcar			
Maíz amarillo duro	7 057	10 580	11 977	11 824	61 623	7 418	4 564	2 317	1 304	1 240	1 010	481	2 976	6 806	Maíz amarillo duro			
Palma aceitera	259	265	321	319	2 519	321	313	261	277	337	340	348	366	383	Palma aceitera			
Camu camu	793	1 034	1 446	1 392	10 104	1 282	1 650	1 992	802	0	0	0	0	364	Camu camu			
Otros agrícolas															Otros agrícolas			
Cocona	239	242	256	192	2 196	211	231	204	156	151	186	215	206	149	Cocona			
Pepino	535	580	546	340	2 756	118	106	124	133	117	101	102	129	389	Pepino			
Pijuayo Palmito	80	81	53	84	811	35	48	46	47	74	119	102	95	94	Pijuayo Palmito			
Sacha inchi	153	140	100	121	1 888	115	91	80	75	59	63	69	61	44	Sacha inchi			
Sandía	5 227	4 358	2 443	412	13 701	0	0	0	0	0	0	0	73	4 175	Sandía			
Toronja	280	268	278	265	2 506	191	180	191	166	165	204	209	196	134	Toronja			
Zapallo	450	945	722	367	2 754	106	30	29	46	45	30	45	89	456	Zapallo			
Resto agrícola	12 807	14 612	15 355	15 918	156 626	14 960	17 050	16 955	13 694	11 421	9 230	9 174	9 771	9 765	Resto agrícola			
TOTAL PECUARIO	2 128	1 989	2 078	2 281	25 214	2 410	2 273	2 444	2 505	2 349	2 440	2 469	2 462	2 792	TOTAL PECUARIO			
Carne de ave	1 365	1 177	1 233	1 439	15 792	1 435	1 415	1 477	1 616	1 440	1 469	1 525	1 503	1 831	Carne de ave			
Carne de porcino	170	171	168	187	2 064	214	169	193	174	187	231	212	184	190	Carne de porcino			
Carne de vacuno	98	123	141	129	1 397	134	130	138	133	107	120	118	132	135	Carne de vacuno			
Carne de ovino	3	3	3	4	40	5	4	4	4	4	5	3	5	4	Carne de ovino			
Carne de búfalo	9	10	11	10	135	13	13	24	22	26	13	15	16	15	Carne de búfalo			
Leche	218	226	217	212	2 405	225	184	190	203	215	211	223	241	235	Leche			
Huevos	168	171	194	187	2 129	259	248	297	240	264	266	254	266	263	Huevos			
Resto pecuario	97	108	111	113	1 252	125	110	121	113	106	125	119	115	119	Resto pecuario			

1/ cifras preliminares.

Fuente: Dirección Regional Agraria de Loreto.

Elaboración: BCRP. Sucursal Iquitos. Departamento de Estudios Económicos.

Síntesis Económica de Loreto Setiembre 2010

Anexo Nº 02

LORETO: SIEMBRAS AGRÍCOLAS POR CAMPAÑA 1/
(Has)

	CAMPAÑA 2009-2010												CAMPAÑA 2010-2011		
	Set.	Oct.	Nov.	Dic.	Ene.	Feb.	Mar.	Abr.	May.	Jun.	Jul.	Total	Ago.	Set.	
Total siembras	17 455	13 192	8 707	5 644	5 129	5 232	3 741	3 072	9 285	19 121	22 178	133 220	19 461	19 716	Total siembras
Arroz cáscara	4 687	3 095	1 573	777	953	524	670	296	2 927	6 146	6 772	32 749	3 971	4 846	Arroz cáscara
Plátano	887	849	489	650	449	411	286	266	439	582	799	7 116	1 018	876	Plátano
Yuca	4 850	4 092	3 164	2 253	2 311	2 858	1 860	1 743	2 696	3 602	4 531	38 490	4 422	4 649	Yuca
Maíz choclo	1 006	650	422	211	206	206	146	59	237	326	416	4 976	1 100	818	Maíz choclo
Piña	15	4	15	24	20	18	0	8	11	20	0	139	11	6	Piña
Caña de azúcar	20	14	19	18	41	236	28	36	21	58	92	707	71	59	Caña de azúcar
Maíz amarillo duro	4 736	3 741	2 502	950	615	603	446	187	1 465	3 573	5 135	30 283	6 004	7 019	Maíz amarillo duro
Palma aceitera	243	294	216	100	54	7	6	10	58	91	184	1 388	50	190	Palma aceitera
Sacha inchi	31	29	0	8	22	0	0	0	26	0	0	146	0	0	Sacha inchi
Aguaje	3	4	3	9	3	4	4	0	2	5	6	64	10	4	Aguaje
Camu camu	230	56	56	303	36	54	0	0	95	0	44	1 071	9	0	Camu camu
Humari	0	0	0	0	0	0	7	0	0	5	0	12	0	0	Humari
Pijuayo fruto	0	0	0	0	0	0	0	0	0	1	0	1	0	7	Pijuayo fruto
Pijuayo palmito	0	0	0	0	0	0	0	0	0	0	0	8	0	0	Pijuayo palmito
Otros agrícolas												0			Otros agrícolas
Cacao	20	18	0	3	0	1	1	0	0	4	8	66	5	0	Cacao
Café	0	0	0	0	0	1	0	0	0	0	0	1	0	0	Café
Cocona	12	8	3	6	17	16	4	1	13	22	48	177	51	17	Cocona
Mango	2	0	0	0	0	0	0	0	0	0	0	2	0	0	Mango
Pepino	61	21	20	24	25	22	20	19	26	79	152	565	107	54	Pepino
Toronja	0	0	0	0	2	2	0	0	0	4	9	17	2	1	Toronja
Tomate	49	23	15	16	22	20	19	22	27	96	146	570	94	50	Tomate
Zapallo	46	8	4	4	7	5	5	5	13	52	142	381	77	23	Zapallo
Resto agrícola	557	286	206	288	346	244	239	420	1 229	4 455	3 694	14 291	2 459	1 097	Resto agrícola

1/ cifras preliminares.

Fuente: Dirección Regional Agraria de Loreto.

Elaboración: BCRP. Sucursal Iquitos. Departamento de Estudios Económicos.

Anexo Nº 03

LORETO: COSECHAS AGRÍCOLAS 1/

(Has)

	2009					2010									
	Set.	Oct.	Nov.	Dic.	Ene.-Dic.	Ene.	Feb.	Mar.	Abr.	May.	Jun.	Jul.	Ago.	Set.	
Total cosechas	17 468	22 229	18 514	82 157	186 798	10 531	7 591	5 275	4 833	4 180	3 849	3 819	8 603	17 195	Total cosechas
Arroz cáscara	5 934	9 157	5 664	5 300	35 197	3 065	1 407	916	1 063	495	466	363	2 817	6 029	Arroz cáscara
Plátano	0	0	0	33 502	33 502	0	0	0	0	0	0	0	0	0	Plátano
Yuca	3 340	3 716	3 768	3 456	37 492	3 017	3 407	2 886	2 790	2 716	2 640	2 983	3 203	3 217	Yuca
Maíz choclo	394	495	906	1 072	4 806	676	429	227	217	254	126	69	227	306	Maíz choclo
Piña	0	0	0	1 920	1 920	0	0	0	0	0	0	0	0	0	Piña
Caña de azúcar	0	0	0	4 819	4 819	0	0	0	0	0	0	0	0	0	Caña de azúcar
Maíz amarillo duro	3 463	5 098	5 869	5 746	29 900	3 624	2 233	1 129	635	602	490	233	1 423	3 271	Maíz amarillo duro
Palma aceitera	0	0	0	311	311	0	0	0	0	0	0	0	0	0	Palma aceitera
Sacha inchi	0	0	0	1 088	1 088	0	0	0	0	0	0	0	0	0	Sacha inchi
Aguaje	0	0	0	1 662	1 662	0	0	0	0	0	0	0	0	0	Aguaje
Camu camu	0	0	0	1 697	1 697	0	0	0	0	0	0	0	0	0	Camu camu
Humarí	0	0	0	758	758	0	0	0	0	0	0	0	0	0	Humarí
Pijuayo fruto	0	0	0	1 545	1 545	0	0	0	0	0	0	0	0	0	Pijuayo fruto
Pijuayo palmito	0	0	0	526	526	0	0	0	0	0	0	0	0	0	Pijuayo palmito
Otros agrícolas															Otros agrícolas
Cacao	0	0	0	84	84	0	0	0	0	0	0	0	0	0	Cacao
Café	0	0	0	40	40	0	0	0	0	0	0	0	0	0	Café
Cocona	0	0	0	588	588	0	0	0	0	0	0	0	0	0	Cocona
Mango	0	0	0	174	174	0	0	0	0	0	0	0	0	0	Mango
Pepino	103	113	108	66	530	22	20	23	25	22	20	20	26	76	Pepino
Toronja	0	0	0	438	438	0	0	0	0	0	0	0	0	0	Toronja
Tomate	111	116	109	55	509	26	18	16	21	20	21	22	26	96	Tomate
Zapallo	56	123	97	46	357	14	4	4	6	6	4	6	12	58	Zapallo
Resto agrícola	4 067	3 411	1 993	17 264	28 855	87	73	74	76	65	82	123	869	4 142	Resto agrícola

1/ cifras preliminares.

Fuente: Dirección Regional Agraria de Loreto.

Elaboración: BCRP. Sucursal Iquitos. Departamento de Estudios Económicos.

Síntesis Económica de Loreto Setiembre 2010

Anexo Nº 04

**LORETO: PRODUCCIÓN PESQUERA
(T.M.)**

	2009					2010									
	Set.	Oct.	Nov.	Dic.	Ene.-Dic.	Ene.	Feb.	Mar.	Abr.	May.	Jun.	Jul.	Ago.		Set.
Desembarque total 1/	1 924	1 823	1 803	2 264	19 809	3 384	973	1 715	1 471	1 587	1 779	1 604	1 630	1 971	Desembarque total 1/
Fresco	1 728	1 665	1 711	2 109	18 095	3 274	893	1 640	1 388	1 499	1 623	1 463	1 463	1 771	Fresco
Salpreso	91	60	40	78	711	58	25	32	29	39	69	60	68	60	Salpreso
Seco-salado	105	98	52	77	1 003	52	55	43	54	49	87	81	99	140	Seco-salado
Desembarque total 2/	1 924	1 823	1 803	2 264	19 809	3 384	973	1 715	1 471	1 587	1 779	1 604	1 630	1 971	Desembarque total 2/
Boquichico	623	717	644	348	6 057	272	92	229	229	208	379	386	541	829	Boquichico
Carachama	24	25	31	37	228	35	19	18	10	19	13	21	16	21	Carachama
Corvina	24	65	32	15	212	30	5	29	20	22	19	18	15	14	Corvina
Chambira	0	0	0	0	17	20	8	19	15	22	19	16	13	7	Chambira
Fasaco	9	17	38	48	310	68	56	53	54	50	55	46	31	25	Fasaco
Gamitana	9	5	4	12	100	7	5	10	16	10	14	5	5	3	Gamitana
Lisa	66	42	46	30	531	39	7	39	28	40	46	50	82	74	Lisa
Llambina	53	20	155	501	1 854	963	213	401	339	367	352	273	125	194	Llambina
Maparate	34	31	69	151	571	329	75	161	125	141	110	66	60	44	Maparate
Palometa	553	523	178	60	2 506	57	37	22	17	45	73	116	201	248	Palometa
Paco	51	19	7	9	236	10	7	10	11	12	13	12	14	8	Paco
Paiche	17	5	0	0	70	0	1	2	2	8	6	5	7	8	Paiche
Ractacara	53	17	127	425	1 450	886	98	183	138	116	122	77	36	60	Ractacara
Sabalo	29	20	8	30	622	11	17	9	9	12	19	23	23	15	Sabalo
Sardina	75	77	155	93	877	106	90	72	61	77	112	109	132	183	Sardina
Tucunaré	4	9	14	13	110	8	7	10	8	8	8	8	9	9	Tucunaré
Yaraqui	12	1	2	78	687	24	3	27	16	8	10	12	11	7	Yaraqui
Yulilla	10	2	16	38	281	149	42	80	66	68	48	25	14	12	Yulilla
Doncella	36	28	19	20	373	26	18	20	25	30	40	39	43	41	Doncella
Dorado	10	5	5	9	97	5	2	4	3	3	4	4	3	15	Dorado
Zúngaro	60	44	30	46	592	43	21	48	43	56	59	62	44	35	Zúngaro
Otras	172	151	223	301	2 028	296	150	269	236	265	258	231	205	119	Otras
Peces ornamentales 3/	493	460	701	647	5 833	504	659	815	786	693	600	480	477	437	Peces ornamentales 3/
Mercado interno	42	26	16	0	172	0	2	8	0	5	2	35	25	7	Mercado interno
Mercado externo	451	434	685	647	5 647	504	657	807	786	688	598	444	452	430	Mercado externo
Stock reman. y/o mort.	0	0	0	0	14	0	0	0	0	0	0	1	0	0	Stock reman. y/o mort.

1/ Por estado de conservación.

2/ Por tipo de especie.

3/ Miles de unidades.

Fuente: Dirección Regional de la Producción de Loreto.

Elaboración: BCRP. Sucursal Iquitos. Departamento de Estudios Económicos.

Anexo Nº 05

LORETO: PRODUCCIÓN DE MADERA ROLLIZA 1/
(Metros cúbicos)

	2009					2010									Especies de madera
	Set.	Oct.	Nov.	Dic.	Ene.-Dic.	Ene.	Feb.	Mar.	Abr.	May.	Jun.	Jul.	Ago.	Set.	
Especies de madera															Especies de madera
Ana caspi	160	115	13	274	1 124	172	23	9	0	169	5	117	163	n.d.	Ana caspi
Andiroba	50	99	10	255	3 917	233	798	241	224	611	310	884	200	n.d.	Andiroba
Azúcar huayo	192	197	17	49	2 151	75	68	155	184	40	104	465	703	n.d.	Azúcar huayo
Caoba	0	38	0	0	38	0	0	0	0	0	0	0	0	n.d.	Caoba
Capinuri	250	4 999	2 708	4 442	22 814	5 039	6 107	9 862	3 719	8 085	6 167	3 490	3 440	n.d.	Capinuri
Capirona	8 307	8 350	7 877	8 340	79 174	6 816	8 121	4 335	5 829	4 054	4 040	7 624	3 996	n.d.	Capirona
Catahua	338	544	673	1 132	10 251	1 702	1 627	3 378	791	904	520	404	626	n.d.	Catahua
Cedro	1 049	724	631	2 488	21 793	1 776	2 338	2 773	4 478	3 829	3 231	5 051	1 299	n.d.	Cedro
Chingonga	0	0	0	0	0	0	0	0	0	0	0	0	0	n.d.	Chingonga
Copaiba	1 478	1 406	2 264	1 958	14 108	2 048	2 582	4 551	456	1 378	747	414	1 169	n.d.	Copaiba
Cumala	1 860	2 414	2 604	10 941	116 963	6 039	13 080	14 849	17 328	17 223	19 247	20 199	4 411	n.d.	Cumala
Estoraque	667	247	254	639	6 519	35	554	1 168	905	739	1 018	1 214	233	n.d.	Estoraque
Huayruro	686	651	336	740	4 326	118	66	180	222	461	585	925	725	n.d.	Huayruro
Lagarto caspi	20	9	117	180	1 549	0	15	544	0	229	143	139	0	n.d.	Lagarto caspi
Loro micuna	0	34	0	0	337	250	0	0	0	0	0	0	0	n.d.	Loro micuna
Lupuna	4 530	8 231	2 530	4 959	79 246	4 710	5 612	5 413	6 909	6 517	8 666	8 282	4 154	n.d.	Lupuna
Mari mari	20	37	0	0	366	0	0	75	20	132	0	129	94	n.d.	Mari mari
Marupa	607	130	65	1 002	8 763	630	1 014	984	1 751	1 471	1 841	1 744	275	n.d.	Marupa
Moena	168	127	713	776	7 347	356	393	597	848	838	672	1 225	1 130	n.d.	Moena
Pali sangre	68	53	0	71	1 182	0	35	56	25	0	97	155	3	n.d.	Pali sangre
Papelillo	176	31	182	164	1 028	57	22	107	91	79	122	19	246	n.d.	Papelillo
Pashaco	275	111	39	9 531	10 473	170	89	328	636	358	550	967	51	n.d.	Pashaco
Quinilla	439	432	643	1 067	5 543	391	567	1 261	387	143	351	558	125	n.d.	Quinilla
Tornillo	601	1 271	2 511	4 692	38 812	2 488	2 202	4 073	5 212	6 904	4 807	6 563	2 144	n.d.	Tornillo
Violeta	0	8	0	0	83	0	0	0	0	84	0	0	0	n.d.	Violeta
Otros	5 761	10 400	9 910	11 051	95 394	5 567	8 810	10 110	8 965	5 515	10 348	12 310	6 057	n.d.	Otros
TOTAL	27 702	40 658	34 097	64 751	533 301	38 672	54 123	65 049	58 980	59 763	63 571	72 878	31 244	n.d.	TOTAL

1/ cifras preliminares.

Fuente: Programa de Manejo Forestal y de Fauna Silvestre - Iquitos

Elaboración: BCRP. Sucursal Iquitos. Departamento de Estudios Económicos.

Síntesis Económica de Loreto Setiembre 2010

Anexo Nº 06

LORETO: PRODUCCIÓN DE MADERA ASERRADA 1/

(Metros cúbicos)

	2009					2010										
	Set.	Oct.	Nov.	Dic.	Ene.-Dic.	Ene.	Feb.	Mar.	Abr.	May.	Jun.	Jul.	Ago.	Set.		
Especies de madera															Especies de madera	
Almendra	7	5	5	0	31	0	1	0	0	1	4	0	22	n.d.	Almendra	
Andiroba	479	251	149	106	2 297	6	158	213	209	42	218	261	125	n.d.	Andiroba	
Caoba	0	2	0	0	19	0	0	38	0	0	0	0	0	n.d.	Caoba	
Capirona	550	2 353	1 862	3 883	21 115	681	239	177	184	374	430	1 535	739	n.d.	Capirona	
Catahua	92	280	115	605	3 867	6	30	23	0	0	0	14	32	n.d.	Catahua	
Cedro	1 273	1 213	408	559	13 319	1 017	893	1 608	1 608	1 626	1 591	2 766	1 389	n.d.	Cedro	
Chingonga	0	0	0	0	0	0	0	0	0	0	0	0	0	n.d.	Chingonga	
Copaiba	416	292	282	1 495	5 515	104	64	79	79	145	108	48	254	n.d.	Copaiba	
Cumala	3 302	3 191	9 991	2 579	59 659	1 490	3 597	3 234	2 394	8 950	4 079	10 939	3 980	n.d.	Cumala	
Estoraque	402	410	544	309	4 196	211	294	384	40	71	45	163	294	n.d.	Estoraque	
Huayruro	122	151	143	491	1 397	30	24	47	44	120	97	111	144	n.d.	Huayruro	
Lagarto caspi	59	48	77	28	1 058	7	39	24	16	79	70	58	8	n.d.	Lagarto caspi	
Lupuna	3 642	5 359	4 360	4 169	55 137	2 988	2 285	1 393	1 482	2 500	2 443	1 461	1 444	n.d.	Lupuna	
Mari mari	0	5	0	0	145	0	0	0	40	3	0	0	53	n.d.	Mari mari	
Marupa	524	361	1 208	173	5 951	98	344	490	420	498	535	779	302	n.d.	Marupa	
Moena	5	432	205	70	5 025	34	247	104	125	519	225	616	395	n.d.	Moena	
Pashaco	38	40	36	24	299	4	48	40	85	63	37	124	204	n.d.	Pashaco	
Tornillo	4 612	3 433	1 242	1 951	34 384	1 341	1 660	2 009	2 148	2 358	2 633	3 386	2 374	n.d.	Tornillo	
Violeta	35	8	0	7	85	0	0	0	0	0	0	0	0	n.d.	Violeta	
Otros	5 655	5 801	7 568	6 429	67 056	3 198	4 012	4 308	2 364	3 724	5 561	5 481	4 448	n.d.	Otros	
TOTAL	21 213	23 635	28 195	22 878	280 555	11 215	13 935	14 171	11 238	21 073	18 076	27 742	16 207	n.d.	TOTAL	

1/ cifras Preliminares.

Fuente: Programa de Manejo Forestal y de Fauna Silvestre - Iquitos

Elaboración: BCRP. Sucursal Iquitos. Departamento de Estudios Económicos.

Anexo Nº 07

LORETO: PRODUCCIÓN DE PETRÓLEO CRUDO

(Miles de barriles)

	2009					2010										
	Set.	Oct.	Nov.	Dic.	Ene.-Dic.	Ene.	Feb.	Mar.	Abr.	May.	Jun.	Jul.	Ago.	Set.		
Lotes															Lotes	
*Lote 1-AB	556	573	566	600	5 981	584	533	583	570	601	569	594	591	542	*Lote 1-AB	
*Lote 8	398	398	359	378	4 976	395	349	389	323	333	365	369	361	353	*Lote 8	
*Lote 31-B	6	9	8	6	94	8	7	8	5	8	8	8	7	6	*Lote 31-B	
*Lote 31-E	3	4	3	2	35	4	3	4	2	3	3	3	3	3	*Lote 31-E	
TOTAL	963	984	936	986	11 086	991	892	984	900	945	945	974	962	904	TOTAL	

Fuente: Perú-Petro S.A.

Elaboración: BCRP. Sucursal Iquitos. Departamento de Estudios Económicos.

Síntesis Económica de Loreto Setiembre 2010

Anexo Nº 08

LORETO: PRODUCCIÓN MANUFACTURERA 1/

(Índice de volumen físico: 1995=100)

C I I U	2009					2010									C I I U
	Set.	Oct.	Nov.	Dic.	Ene.Dic.	Ene.	Feb.	Mar.	Abr.	May.	Jun.	Jul.	Ago.	Set.	
MANUFACTURA PRIMARIA	152,1	135,0	129,2	129,4	139,2	136,8	127,5	139,6	144,3	104,1	113,6	141,2	149,3	131,2	MANUFACTURA PRIMARIA
1511 -Productos cárnicos	18,4	18,2	18,3	18,7	18,4	19,7	19,9	n.d	20,1	nd	nd	nd	nd	nd	1511 -Productos cárnicos
2320 -Refinación de petróleo	156,8	139,2	133,1	133,3	143,8	141,0	131,3	144,6	148,7	107,8	117,6	146,2	154,6	135,9	2320 -Refinación de petróleo
MANUFACTURA NO PRIMARIA	112,3	120,1	90,6	95,6	106,2	89,3	84,4	99,8	85,4	108,1	118,7	136,1	129,0	129,0	MANUFACTURA NO PRIMARIA
1513 -Conservas de palmito	11,3	27,9	25,8	31,5	58,0	31,6	39,8	42,3	37,3	40,5	36,8	27,1	34,4	29,7	1513 -Conservas de palmito
1520 -Productos lácteos	96,8	89,9	99,8	84,2	94,3	51,0	50,3	63,0	60,5	61,5	55,2	56,3	65,6	70,9	1520 -Productos lácteos
1531 -Pilado de arroz	0,0	217,1	280,0	454,1	125,3	40,8	288,7	169,7	0,0	0,0	0,0	0,0	0,0	0,0	1531 -Pilado de arroz
1533 -Alimentos para animales	1,0	1,4	1,7	1,6	1,3	0,9	1,1	1,7	1,3	1,7	2,1	2,0	2,1	2,2	1533 -Alimentos para animales
1541 -Productos de panadería	101,2	104,0	91,8	119,8	93,3	73,7	62,7	61,1	80,3	81,6	81,5	82,9	74,1	70,0	1541 -Productos de panadería
1553 -Bebidas malteadas	66,7	74,7	67,0	86,3	59,2	59,9	58,1	60,0	59,0	53,3	49,5	61,4	51,5	53,8	1553 -Bebidas malteadas
1554 -Bebidas gaseosas	192,3	180,9	174,4	192,5	169,6	168,8	167,9	185,1	165,6	186,9	171,5	176,6	203,8	205,5	1554 -Bebidas gaseosas
2010 -Madera aserrada	237,5	261,3	70,3	93,7	221,8	64,3	95,7	165,6	50,1	168,1	198,4	316,4	241,6	235,9	2010 -Madera aserrada
2021 -Triplay y láminas	134,5	151,6	130,3	104,5	134,6	142,7	109,0	136,6	135,2	161,0	182,8	207,3	204,1	194,7	2021 -Triplay y láminas
2212 -Periódicos	1 006,1	1 039,7	1 006,1	1 039,7	1 020,1	1 039,7	939,0	1 039,7	1 006,1	1 039,7	1 006,1	1 039,6	1 039,7	1 006,1	2212 -Periódicos
2221 -Impresión	30,3	17,2	13,1	40,9	23,5	22,1	28,8	33,2	21,2	10,6	17,1	16,9	25,6	18,4	2221 -Impresión
2411 -Oxígeno industrial	73,9	77,4	59,8	54,0	62,3	59,4	50,3	50,3	50,3	56,6	56,6	69,1	69,4	58,6	2411 -Oxígeno industrial
2693 -Ladrillos	51,9	57,0	56,8	56,8	42,2	43,1	41,4	41,4	41,4	42,2	42,2	42,2	42,0	41,8	2693 -Ladrillos
2899 -Acc. lanchas y mallas metálicas	247,4	297,9	511,3	481,8	313,4	235,5	240,5	139,9	22,5	132,0	260,0	125,3	253,2	284,3	2899 -Acc. lanchas y mallas metálicas
2911 -Motores para pozos	9,1	0,0	0,0	18,2	18,2	10,4	7,9	0,0	0,0	3,3	47,2	3,2	12,7	10,0	2911 -Motores para pozos
2912 -Bombas para pozos	1,8	1,8	2,1	0,9	2,5	5,6	0,1	0,0	0,1	1,2	3,0	0,7	5,5	1,2	2912 -Bombas para pozos
3591 -Motocicletas y motokar	176,0	193,7	210,6	186,3	134,2	198,1	193,3	176,7	220,0	218,1	229,0	217,6	202,6	278,9	3591 -Motocicletas y motokar
TOTAL	115,5	121,3	93,7	98,3	108,9	93,2	87,9	103,1	90,2	107,7	118,3	136,5	130,6	129,2	TOTAL

1/ cifras preliminares.

Fuente: Dirección Regional de la Producción de Loreto - Encuesta BCRP a empresas industriales.

Elaboración: BCRP. Sucursal Iquitos. Departamento de Estudios Económicos.

Síntesis Económica de Loreto Setiembre 2010

Anexo Nº 09

LORETO: PRODUCCIÓN MANUFACTURERA 1/
(Variación porcentual)

C I I U	2009/2008					2010/2009								C I I U	
	Set.	Oct.	Nov.	Dic.	Ene.-Dic.	Ene.	Feb.	Mar.	Abr.	May.	Jun.	Jul.	Ago.		Set.
MANUFACTURA PRIMARIA	22,3	-7,3	-10,6	-9,7	-1,2	2,1	-4,1	-9,6	0,0	-28,0	-12,5	3,4	0,6	-13,7	MANUFACTURA PRIMARIA
1511 -Productos cárnicos	-	-	-	-	-	-	9,9	-	-	-	-	-	-	-	1511 -Productos cárnicos
2320 -Refinación de petróleo	21,7	-7,7	-11,0	-10,2	-1,2	1,6	-4,2	-9,6	-0,5	-27,7	-12,1	3,5	0,6	-13,3	2320 -Refinación de petróleo
MANUFACTURA NO PRIMARIA	-20,1	11,6	-11,1	14,9	-43,1	19,9	-17,9	1,9	-23,6	-3,9	-9,7	28,0	8,8	14,9	MANUFACTURA NO PRIMARIA
1513 -Conservas de palmito	-84,2	-51,5	-73,8	-38,7	-54,4	4,3	-66,0	-65,5	-62,7	-54,9	-52,1	-56,6	4 814,3	162,8	1513 -Conservas de palmito
1520 -Productos lácteos	-7,1	-17,2	20,7	-13,1	20,2	-55,8	-50,0	-14,3	-41,8	-36,3	-40,0	-33,0	-31,2	-26,8	1520 -Productos lácteos
1531 -Pilado de arroz	-	-	3,9	28,8	-14,2	-73,5	35,2	155,2	-100,0	-	-	-	-	-	1531 -Pilado de arroz
1533 -Alimentos para animales	-41,2	-12,5	-29,2	-20,0	80,8	-59,1	0,0	88,9	18,2	54,5	90,9	81,8	75,0	120,0	1533 -Alimentos para animales
1541 -Productos de panadería	39,8	0,9	27,0	-0,7	-24,8	15,9	-10,0	-24,1	-31,1	-8,4	-19,8	-9,7	-17,9	-30,8	1541 -Productos de panadería
1553 -Bebidas malteadas	3,9	6,7	46,0	23,3	-31,3	77,2	41,7	45,3	30,5	-13,1	-20,8	2,8	-27,9	-19,3	1553 -Bebidas malteadas
1554 -Bebidas gaseosas	61,5	0,1	6,5	31,3	9,1	9,3	21,1	17,1	8,4	1,1	14,9	5,0	8,2	6,9	1554 -Bebidas gaseosas
2010 -Madera aserrada	-41,6	218,3	-63,0	20,9	-83,6	0,9	-66,3	51,6	-80,9	-39,2	-53,1	19,9	-23,8	-0,7	2010 -Madera aserrada
2021 -Triplay y láminas	-40,0	-19,9	-7,1	-3,7	-37,9	17,7	-16,2	-1,9	-14,1	15,2	23,7	68,9	50,6	44,8	2021 -Triplay y láminas
2212 -Periodicos	0,0	-2,8	-0,9	-0,8	4,0	0,0	0,0	0,0	0,0	0,0	0,0	0,0	0,0	0,0	2212 -Periodicos
2221 -Impresión	62,0	53,6	-1,5	46,6	44,7	-19,0	29,7	30,7	-5,8	-53,9	-21,2	-14,2	36,2	-39,3	2221 -Impresión
2411 -Oxígeno industrial	24,0	24,0	-4,2	-13,5	-3,3	-4,8	-18,1	12,8	-3,8	-17,6	-4,9	6,1	1,3	-20,7	2411 -Oxígeno industrial
2693 -Ladrillos	62,7	74,3	78,6	49,5	11,1	13,7	21,1	16,3	17,3	18,2	22,0	126,9	-20,0	-19,5	2693 -Ladrillos
2899 -Acc. lanchas y mallas metálicas	-75,1	9,6	44,8	-23,2	-28,7	-30,2	-37,8	-41,2	-89,0	-63,0	16,6	-59,8	53,4	14,9	2899 -Acc. lanchas y mallas metálicas
2911 -Motores para pozos	-34,1	-100,0	-100,0	124,7	-63,4	19,5	-	-100,0	-100,0	3 200,0	156,5	-68,6	53,0	9,9	2911 -Motores para pozos
2912 -Bombas para pozos	-	-	-43,2	+	309,2	-5,1	-50,0	-	-85,7	-	-67,0	-	-24,7	-33,3	2912 -Bombas para pozos
3591 - Motocicletas y motokar	76,0	178,7	51,6	46,5	132,8	134,4	105,9	94,2	138,4	104,4	84,5	73,7	60,3	58,5	3591 - Motocicletas y motokar
TOTAL	-17,1	10,1	-11,0	11,6	-39,5	17,4	-16,5	0,6	-21,2	-6,4	-9,9	25,6	7,9	11,9	TOTAL

1/ cifras preliminares.

Fuente: Dirección Regional de la Producción de Loreto - Encuesta BCRP a empresas industriales.

Elaboración: BCRP. Sucursal Iquitos. Departamento de Estudios Económicos.

Síntesis Económica de Loreto Setiembre 2010

Anexo Nº 10

**EMPLEO FORMAL URBANO EN EMPRESAS DE 10 Y MÁS TRABAJADORES
EN LA CIUDAD DE IQUITOS POR SECTORES ECONÓMICOS 1/
(Variación porcentual con respecto al mismo mes del año anterior)**

Año	Mes	Comercio	Primario	Industria	Servicios	Transp.y comun.	Total
2009	SET	-4,2	-6,4	-9,3	-5,8	-3,8	-6,3
	OCT	-2,0	-9,5	-8,6	-7,8	-2,0	-6,7
	NOV	-1,7	-10,8	-7,7	-7,3	-7,5	-7,3
	DIC	-2,4	-11,0	-6,7	-7,3	-6,1	-7,0
2010	ENE	-0,8	-13,6	-3,7	-5,7	-9,5	-6,7
	FEB	-1,0	6,1	-1,9	3,2	-17,8	-1,6
	MAR	-0,7	-7,1	-1,1	7,3	-8,1	-1,2
	ABR	1,2	-4,2	-3,0	9,5	-10,6	-0,3
	MAY	0,6	-2,7	-3,0	9,8	-6,1	0,7
	JUN	1,1	1,0	-3,1	10,6	-4,6	1,9
	JUL	-0,4	2,0	1,6	4,3	-3,1	1,5
	AGO	2,6	2,1	2,5	5,1	0,5	2,9
SET	n.d.	n.d.	n.d.	n.d.	n.d.	n.d.	

1/ La información corresponde al primer día de cada mes.

Fuente: MTPE-DNPEFP - Encuesta Nacional de variación mensual del empleo en empresas de 10 y más trabajadores de la actividad privada.

Elaboración: BCRP. Sucursal Iquitos. Departamento de Estudios Económicos.

Anexo Nº 11

**LORETO: ARRIBOS Y PERNOCTACIONES A LOS ESTABLECIMIENTOS DE HOSPEDAJE DE IQUITOS 1/
(Número)**

	2009					2010									
	Set.	Oct.	Nov.	Dic.	Ene.-Dic.	Ene.	Feb.	Mar.	Abr.	May.	Jun.	Jul.	Ago.	Set.	
ARRIBOS	10 409	11 227	11 712	11 528	133 352	10 813	10 881	10 770	11 992	10 771	12 416	15 120	15 043	11 260	ARRIBOS
-Nacionales	7 068	8 009	8 395	8 441	91 554	7 669	7 789	7 234	8 058	7 596	8 504	9 871	10 202	8 016	-Nacionales
-Extranjeros	3 341	3 218	3 317	3 087	41 798	3 144	3 092	3 536	3 934	3 175	3 912	5 249	4 841	3 244	-Extranjeros
PERNOCTACIONES	21 502	21 725	22 547	21 514	269 598	24 539	22 562	23 316	25 859	22 440	27 918	32 474	32 447	24 250	PERNOCTACIONES
-Nacionales	14 496	15 072	15 919	15 663	181 851	17 753	16 314	15 927	17 356	15 842	18 890	20 003	21 842	17 302	-Nacionales
-Extranjeros	7 006	6 653	6 628	5 851	87 747	6 786	6 248	7 389	8 503	6 598	9 028	12 471	10 605	6 948	-Extranjeros

1/ cifras preliminares, estas cifras corresponden sólo a la provincia de Maynas.

Fuente: Dirección Regional de Comercio Exterior, Turismo y Artesanía de Loreto.

Elaboración: BCRP. Sucursal Iquitos. Departamento de Estudios Económicos.

Anexo Nº 12

LORETO: PRODUCCIÓN DE ELECTRICIDAD Y AGUA

ELECTRICIDAD (MW)	2009					2010									ELECTRICIDAD (MW)
	Set.	Oct.	Nov.	Dic.	Ene.-Dic.	Ene.	Feb.	Mar.	Abr.	May.	Jun.	Jul.	Ago.	Set.	
CENTRALES TÉRMICAS															CENTRALES TÉRMICAS
C.T. Caballococha	201	208	195	197	2 212	194	181	205	202	211	204	213	215	215	C.T. Caballococha
C.T. Iquitos - Diesel	77	174	40	46	794	338	124	185	75	175	27	83	74	555	C.T. Iquitos - Diesel
C.T. Iquitos - Wartsila	19 770	19 974	19 767	19 813	226 208	19 765	18 654	20 889	20 240	20 674	19 964	20 422	21 108	20 413	C.T. Iquitos - Wartsila
C.T. Requena	294	310	296	323	3 565	323	296	327	338	346	319	321	339	325	C.T. Requena
C.T. Nauta	217	231	229	240	2 512	239	214	247	240	245	237	246	243	251	C.T. Nauta
C.T. Contamana	276	297	287	298	3 211	278	260	295	287	290	279	293	305	302	C.T. Contamana
C.T. Tamshiyacu	49	51	49	48	479	43	45	53	54	56	54	57	56	60	C.T. Tamshiyacu
C.T. Yurimaguas	1 274	1 293	1 270	1 306	14 156	1 321	1 201	1 337	1 291	1 344	1 325	1 372	1 452	1 425	C.T. Yurimaguas
TOTAL	22 158	22 537	22 133	22 271	253 137	22 501	20 975	23 538	22 727	23 340	22 409	23 007	23 792	23 546	TOTAL
AGUA (MILES DE M ³)	2009					2010									AGUA (MILES DE M ³)
	Set.	Oct.	Nov.	Dic.	Ene.-Dic.	Ene.	Feb.	Mar.	Abr.	May.	Jun.	Jul.	Ago.	Set.	
PRODUCCION															PRODUCCION
E.P.S. Sedaloreto S.A.	2 675	2 865	3 212	3 583	35 297	3 256	3 197	3 254	3 190	3 390	3 249	3 305	3 198	2 948	E.P.S. Sedaloreto S.A.

Fuente: Electro Oriente S.A., OSINERGMIN y EPS Sedaloreto S.A.

Elaboración: BCRP. Sucursal Iquitos. Departamento de Estudios Económicos.

Síntesis Económica de Loreto Setiembre 2010

Anexo Nº 13

LORETO: EXPORTACIONES FOB POR GRUPO DE PRODUCTO
(Miles US\$)

	2009					2010									
	Set.	Oct.	Nov.	Dic.	Ene.-Dic.	Ene.	Feb.	Mar.	Abr.	May.	Jun.	Jul.	Ago.		Set.
PRODUCTOS TRADICIONALES	552	370	997	610	7 115	712	503	339	673	852	475	798	44	416	PRODUCTOS TRADICIONALES
Combustibles	552	370	997	610	7 115	712	503	339	673	852	475	798	44	416	Combustibles
PRODUCTOS NO TRADICIONALES	2 091	1 129	1 759	4 915	25 399	883	2 633	883	1 704	4 556	1 300	4 440	1 610	2 732	PRODUCTOS NO TRADICIONALES
Forestales	1 793	429	492	4 104	17 952	241	1 806	247	554	3 997	615	3 743	1 211	2 149	Forestales
Madera aserrada	1 258	224	221	3 539	13 341	58	1 349	167	298	3 123	354	3 418	1 004	1 974	Madera aserrada
Madera laminada	0	0	0	0	0	0	0	0	0	0	0	0	0	0	Madera laminada
Triplay y enchapados	165	74	193	151	1 279	125	259	48	147	612	76	169	81	0	Triplay y enchapados
Otros acabados	370	131	78	414	3 332	58	198	32	109	262	185	156	126	175	Otros acabados
Pesqueros	167	271	563	485	3 047	424	402	45	528	281	196	212	178	206	Pesqueros
Peces ornamentales	167	271	563	485	3 047	424	402	45	528	281	196	212	178	206	Peces ornamentales
Agroindustriales	0	253	200	97	1 938	99	100	96	98	143	50	51	51	100	Agroindustriales
Conservas de Palmito	0	253	200	97	1 938	99	100	96	98	143	50	51	51	100	Conservas de Palmito
Latex de sangre de grado	0	0	0	0	0	0	0	0	0	0	0	0	0	0	Latex de sangre de grado
Pulpa de camu camu	0	0	0	0	0	0	0	0	0	0	0	0	0	0	Pulpa de camu camu
Otros 1/	131	176	504	229	2 462	119	325	495	524	135	439	434	170	277	Otros 1/
Resto 2/	33	0	95	180	892	0	2 571	33	73	24	209	14	0	254	Resto 2/
TOTAL EXPORTACIONES	2 676	1 499	2 851	5 705	33 406	1 595	5 707	1 255	2 450	5 432	1 984	5 252	1 654	3 402	TOTAL EXPORTACIONES

1/ cemento, harina de trigo, leña y animales vivos.

2/ re-exportaciones de equipos y materiales de las empresas petroleras principalmente.

Fuente: Superintendencia Nacional de Administración Tributaria - SUNAT. (<http://www.aduanet.gob.pe/servlet/SgDetDecExp?codr=40>)

Elaboración: BCRP. Sucursal Iquitos. Departamento de Estudios Económicos.

Síntesis Económica de Loreto Setiembre 2010

Anexo Nº 14

LORETO: EXPORTACIONES FOB POR BLOQUE ECONÓMICO Y PAÍSES

(Miles de US\$)

BLOQUE ECONÓMICO	2009					2010												BLOQUE ECONÓMICO
	Set.	Oct.	Nov.	Dic.	Ene.-Dic.	Ene.	Feb.	Mar.	Abr.	May.	Jun.	Jul.	Ago.	Set.				
I. AMERICA	2 532	1 161	2 243	5 109	29 111	1 211	5 333	1 184	2 006	5 098	1 692	4 902	1 318	3 136	I. AMERICA			
TLCAN	1 598	173	277	4 082	16 278	314	1 504	123	445	3 824	313	3 433	870	2 086	TLCAN			
-Canadá	62	40	4	26	273	3	15	1	44	4	35	49	7	4	-Canadá			
-Estados Unidos	464	58	158	687	4 536	186	410	56	254	809	149	807	149	451	-Estados Unidos			
-México	1 072	75	115	3 369	11 469	125	1 079	66	147	3 011	129	2 577	714	1 631	-México			
CAN	700	545	1 557	800	8 634	808	3 386	796	1 233	934	987	1 161	147	851	CAN			
-Bolivia	0	0	0	0	15	0	0	0	0	2	0	0	0	0	-Bolivia			
-Colombia	670	545	1 479	800	8 511	808	858	788	1 185	931	862	1 161	147	654	-Colombia			
-Ecuador	30	0	0	0	30	0	2 528	8	47	1	125	0	0	195	-Ecuador			
-Venezuela	0	0	78	0	78	0	0	0	1	0	0	0	0	2	-Venezuela			
MERCOSUR	3	255	187	99	2 703	49	102	113	58	175	115	98	3	115	MERCOSUR			
-Argentina	0	255	187	99	1 777	49	102	96	49	149	50	52	3	95	-Argentina			
-Brasil	3	0	0	0	926	0	0	17	9	4	65	0	0	20	-Brasil			
-Resto MERCOSUR	0	0	0	0	0	0	0	0	0	22	0	46	0	0	-Resto MERCOSUR			
CHILE	2	2	1	2	13	0	0	2	1	24	4	0	3	1	CHILE			
RESTO DE AMÉRICA	229	186	221	126	1 483	40	341	150	269	141	273	210	295	83	RESTO DE AMÉRICA			
II. EUROPA	58	91	70	70	598	60	70	4	33	26	46	43	108	89	II. EUROPA			
UNIÓN EUROPEA	48	85	61	64	521	56	66	4	31	24	42	40	103	73	UNIÓN EUROPEA			
-Alemania	30	28	34	28	273	29	27	4	23	16	26	21	29	20	-Alemania			
-Bélgica / Luxemburgo	0	0	0	0	7	0	0	0	0	2	0	0	0	0	-Bélgica / Luxemburgo			
-España	0	0	0	0	5	0	20	0	0	0	0	0	0	0	-España			
-Francia	3	2	3	0	12	0	3	0	0	0	0	1	5	2	-Francia			
-Países Bajos	9	15	17	15	96	7	8	0	0	2	15	17	62	14	-Países Bajos			
-Resto Unión Europea	6	40	7	21	128	20	8	0	8	4	1	1	7	37	-Resto Unión Europea			
SUIZA	0	0	0	0	0	0	0	0	0	0	0	0	0	0	SUIZA			
RESTO DE EUROPA	10	6	9	6	77	4	4	0	2	2	4	3	5	16	RESTO DE EUROPA			
III. ASIA	82	247	538	508	3 644	313	304	43	411	308	221	286	184	152	III. ASIA			
-China	2	54	84	143	1 111	13	3	7	29	73	100	85	90	4	-China			
-Japón	31	45	40	31	396	41	26	14	52	26	47	64	26	49	-Japón			
-Hong Kong	29	131	387	312	1 825	231	256	8	305	140	56	69	42	49	-Hong Kong			
-Resto de Asia	20	17	27	22	312	28	19	14	25	69	18	68	26	50	-Resto de Asia			
IV. OCEANIA	0	0	0	0	0	0	0	0	0	0	0	0	0	0	IV. OCEANIA			
V. NO DECLARADOS	4	0	0	18	53	11	0	24	0	0	25	21	44	25	V. NO DECLARADOS			
TOTAL	2 676	1 499	2 851	5 705	33 406	1 595	5 707	1 255	2 450	5 432	1 984	5 252	1 654	3 402	TOTAL			

Fuente: Superintendencia Nacional de Administración Tributaria - SUNAT. (<http://www.aduanet.gob.pe/servlet/SgDetDecExp?codr=40>)

Elaboración: BCRP. Sucursal Iquitos. Departamento de Estudios Económicos.

Síntesis Económica de Loreto Setiembre 2010

Anexo Nº 15

LORETO: IMPORTACIONES FOB SEGÚN USO O DESTINO ECONÓMICO - ADUANA DE IQUITOS

(Miles de US\$)

	2009					2010									
	Set.	Oct.	Nov.	Dic.	Ene.-Dic.	Ene.	Feb.	Mar.	Abr.	May.	Jun.	Jul.	Ago.		Set.
I. BIENES DE CONSUMO	24	21	1 805	1 118	5 939	15	106	1 172	25	1 714	1 476	29	15	3	I. BIENES DE CONSUMO
Bienes no duraderos	12	9	1 786	1 100	5 643	0	54	1 085	20	1 711	1 473	29	9	1	Bienes no duraderos
Bienes duraderos	12	12	19	18	294	15	52	87	5	3	3	0	6	2	Bienes duraderos
Diversos	0	0	0	0	2	0	0	0	0	0	0	0	0	0	Diversos
II. MATERIAS PRIMAS E INSUMOS	5 359	3 828	76	2 306	26 742	3 249	2 735	4 150	1 503	43	2 534	28	4 329	57	II. MATERIAS PRIMAS E INSUMOS
Combustibles-lubricantes	3 578	3 594	1	0	13 876	3 157	10	4 101	1	0	2 484	0	3 708	0	Combustibles-lubricantes
Materias para agricultura	0	0	0	5	219	0	48	0	130	0	0	0	3	0	Materias para agricultura
Materias para industria	1 781	234	75	2 301	12 647	92	2 677	49	1 372	43	50	28	618	57	Materias para industria
III. BIENES DE CAPITAL	1 142	900	458	861	21 996	433	18 492	160	14 084	677	195	75	841	23 882	III. BIENES DE CAPITAL
Materiales de construcción	599	32	16	483	5 949	9	3 538	0	805	0	1	0	615	0	Materiales de construcción
Bienes para la agricultura	0	0	0	0	22	0	60	0	0	0	0	0	0	37	Bienes para la agricultura
Bienes para la industria	386	839	384	248	14 513	408	14 655	118	13 085	232	123	16	156	134	Bienes para la industria
Equipos de transporte	157	29	58	130	1 512	16	239	42	194	445	71	59	70	23 711	Equipos de transporte
TOTAL IMPORTACIONES (I+II+III)	6 525	4 749	2 339	4 285	54 677	3 697	21 333	5 482	15 612	2 434	4 205	132	5 185	23 942	TOTAL IMPORTACIONES (I+II+III)

Fuente: BCRP - Oficina Principal.

Elaboración: BCRP. Sucursal Iquitos. Departamento de Estudios Económicos.

Anexo Nº 16

LORETO: INGRESOS CORRIENTES DEL GOBIERNO CENTRAL

(Miles de nuevos soles)

	2009					2010									
	Set.	Oct.	Nov.	Dic.	Ene.-Dic.	Ene.	Feb.	Mar.	Abr.	May.	Jun.	Jul.	Ago.		Set.
I. INGRESOS TRIBUTARIOS	21 470	20 135	16 062	17 698	237 585	21 586	23 935	48 858	35 702	16 358	14 574	18 367	22 604	24 689	I. INGRESOS TRIBUTARIOS
1. Impuesto a la renta	8 584	8 236	9 249	9 316	121 753	10 856	9 024	39 222	17 197	8 355	8 202	8 602	10 432	9 594	1. Impuesto a la renta
- Personas naturales	2 424	2 362	2 431	2 788	26 702	3 043	1 853	1 998	2 179	2 267	2 327	2 339	2 443	2 633	- Personas naturales
- Personas jurídicas	5 940	5 712	6 677	6 175	75 548	7 747	7 048	7 038	6 981	5 617	5 452	6 060	6 999	6 854	- Personas jurídicas
- Regularización	220	162	141	353	19 503	66	123	30 186	8 037	471	423	203	990	107	- Regularización
2. Impuesto a la importación	421	36	53	937	7 885	7	348	13	4 670	660	18	4	23	69	2. Impuesto a la importación
3. Impuesto general a las ventas (IGV)	6 583	5 740	3 122	4 111	60 375	5 961	12 989	5 125	10 197	4 524	3 388	4 846	6 182	12 045	3. Impuesto general a las ventas (IGV)
- Operaciones internas	2 855	2 212	2 760	2 561	30 054	3 067	1 469	1 848	1 883	3 474	3 172	2 898	3 244	3 607	- Operaciones internas
- Operaciones externas	3 728	3 528	362	1 550	30 321	2 894	11 520	3 277	8 314	1 050	216	1 948	2 938	8 438	- Operaciones externas
4. Impuesto selectivo al consumo (ISC)	3 626	3 927	697	624	21 132	3 738	691	3 682	664	637	619	2 462	3 413	461	4. Impuesto selectivo al consumo (ISC)
5. Otros ingresos tributarios	2 256	2 196	2 941	2 710	26 440	1 024	883	816	2 974	2 182	2 347	2 453	2 554	2 520	5. Otros ingresos tributarios
II. INGRESOS NO TRIBUTARIOS	237	146	159	292	2 994	114	122	195	277	274	233	767	624	202	II. INGRESOS NO TRIBUTARIOS
III. TOTAL INGRESOS CORRIENTES (I+II)	21 707	20 281	16 221	17 990	240 579	21 700	24 057	49 053	35 979	16 632	14 807	19 134	23 228	24 891	III. TOTAL INGRESOS CORRIENTES (I+II)

Fuente: Superintendencia Nacional de Administración Tributaria - SUNAT. (www.sunat.gob.pe)

Elaboración: BCRP. Sucursal Iquitos. Departamento de Estudios Económicos.

Síntesis Económica de Loreto Setiembre 2010

Anexo Nº 17

LORETO: EJECUCIÓN DE INGRESOS DEL GOBIERNO REGIONAL 1/

(Miles de nuevos soles)

	2009					2010										
	Set.	Oct.	Nov.	Dic.	Ene.-Dic.	Ene.	Feb.	Mar.	Abr.	May.	Jun.	Jul.	Ago.	Set.		
TOTAL INGRESOS (I+II+III)	16 726	77 582	20 993	11 771	306 009	66 466	20 840	11 481	24 382	13 684	25 134	33 943	97 974	2 510	TOTAL INGRESOS (I+II+III)	
I. INGRESOS CORRIENTES	15 391	75 753	10 032	10 989	208 634	16 024	21 202	8 952	23 723	13 607	17 716	3 896	6 932	2 479	I. INGRESOS CORRIENTES	
Contribuciones sociales	0	0	0	0	0	0	0	0	0	0	0	0	0	0	Contribuciones sociales	
Venta de bienes y servicios	1 576	1 224	891	1 807	17 380	929	1 389	1 708	1 081	1 871	1 200	2 135	1 740	1 080	Venta de bienes y servicios	
Donaciones y transferencias	13 738	74 518	8 901	9 169	187 433	15 074	19 726	7 220	22 633	11 725	16 486	1 679	5 154	1 374	Donaciones y transferencias	
Otros ingresos corrientes	77	11	240	13	3 821	21	87	24	9	11	30	82	38	25	Otros ingresos corrientes	
II. INGRESOS DE CAPITAL	113	105	115	86	2 953	53	77	93	117	66	65	67	4	15	II. INGRESOS DE CAPITAL	
Venta de activos no financieros	0	0	0	0	7	0	0	0	0	0	0	0	0	0	Venta de activos no financieros	
Ventas de activos financieros	113	105	115	86	2 946	53	77	93	117	66	65	67	4	15	Ventas de activos financieros	
III. FINANCIAMIENTO	1 222	1 724	10 846	696	94 422	50 389	- 439	2 436	542	11	7 353	29 980	91 038	16	III. FINANCIAMIENTO	
Endeudamiento	1 189	656	10 911	579	13 335	310	420	1 990	278	0	7 336	1 655	91 028	277	Endeudamiento	
Saldo de balance	33	1 068	- 65	117	81 087	50 079	- 859	446	264	11	17	28 325	10	- 261	Saldo de balance	
TOTAL INGRESOS POR FUENTE	16 726	77 582	20 993	11 771	306 009	66 466	20 840	11 481	24 382	13 684	25 134	33 943	97 974	2 510	TOTAL INGRESOS POR FUENTE	
Canon y sobrecanon	11 005	72 500	6 702	6 044	207 453	46 021	13 698	5 151	21 298	9 641	20 041	29 046	11 527	219	Canon y sobrecanon	
Recursos directamente recaudados	1 707	1 332	1 236	1 936	25 379	3 052	1 544	1 821	1 196	1 944	1 301	2 281	1 781	1 118	Recursos directamente recaudados	
Oper. Ofic. de crédito interno	1 189	656	10 912	580	23 521	4 922	423	1 991	278	1	360	1 655	84 287	277	Oper. Ofic. de crédito interno	
Donaciones y transferencias	2 825	3 094	2 143	3 211	49 656	12 471	5 175	2 518	1 610	2 098	3 432	961	379	896	Donaciones y transferencias	

1/ cifras preliminares.

Fuente: Gobierno Regional de Loreto.

Elaboración: BCRP. Sucursal Iquitos. Departamento de Estudios Económicos.

Síntesis Económica de Loreto Setiembre 2010

Anexo Nº 18

LORETO: EJECUCIÓN DE GASTOS DEL GOBIERNO REGIONAL 1/

(Miles de nuevos soles)

	2009					2010									
	Set.	Oct.	Nov.	Dic.	Ene.-Dic.	Ene.	Feb.	Mar.	Abr.	May.	Jun.	Jul.	Ago.	Set.	
TOTAL DE GASTOS (I+II+III)	52 101	52 750	53 541	108 701	724 650	52 102	76 774	64 844	62 323	61 480	60 698	91 927	81 226	148 382	TOTAL DE GASTOS (I+II+III)
I. GASTOS CORRIENTES	46 566	46 048	44 857	54 135	577 492	47 975	47 101	49 256	46 201	49 107	46 717	54 776	47 843	46 926	I. GASTOS CORRIENTES
-Personal y obligaciones	29 052	28 237	27 832	33 527	379 349	34 723	30 270	27 820	28 843	28 587	28 917	35 815	30 185	29 954	-Personal y obligaciones
-Obligaciones previsionales	4 413	4 660	4 442	7 073	60 574	6 390	4 483	4 519	4 448	4 664	4 513	6 307	4 779	4 836	-Obligaciones previsionales
-Bienes y servicios	10 293	11 197	10 887	13 002	125 451	6 162	11 704	15 583	11 786	15 321	11 306	11 779	12 795	12 136	-Bienes y servicios
-Otros gastos corrientes	2 808	1 954	1 696	533	12 118	700	644	1 334	1 124	535	1 981	875	84	0	-Otros gastos corrientes
II. GASTOS DE CAPITAL	5 535	6 702	8 684	53 700	146 292	2 832	28 382	14 297	14 831	11 066	13 115	35 434	32 092	100 165	II. GASTOS DE CAPITAL
-Inversiones no financieras	4 504	5 702	7 873	48 497	105 899	2 505	26 415	11 873	13 189	9 849	10 917	30 441	31 271	99 590	-Inversiones no financieras
-Inversiones financieras	74	212	0	4 051	20 995	0	1 000	1 300	0	315	125	0	155	0	-Inversiones financieras
-Otros gastos de capital	957	788	811	1 152	19 398	327	967	1 124	1 642	902	2 073	4 993	666	575	-Otros gastos de capital
III. SERVICIO DE LA DEUDA	0	0	0	866	866	1 295	1 291	1 291	1 291	1 307	866	1 717	1 291	1 291	III. SERVICIO DE LA DEUDA
-Intereses	0	0	0	866	866	1 295	1 291	1 291	1 291	1 307	866	1 717	1 291	1 291	-Intereses
-Amortización	0	0	0	0	0	0	0	0	0	0	0	0	0	0	-Amortización
TOTAL DE GASTOS POR FUENTE	52 101	52 750	53 541	108 701	724 649	52 102	76 774	64 844	62 323	61 480	60 698	91 927	81 226	148 382	TOTAL DE GASTOS POR FUENTE
Recursos ordinarios (Asignación MEF)	34 766	35 703	35 381	47 127	481 538	42 733	48 716	37 216	37 816	38 465	42 838	55 244	43 137	47 056	Recursos ordinarios (Asignación MEF)
Canon y sobrecanon	12 530	12 847	14 117	41 269	156 631	8 497	22 378	21 351	19 357	12 581	12 953	32 065	32 329	22 476	Canon y sobrecanon
Recursos directamente recaudados	1 254	1 279	1 259	4 763	23 375	591	1 239	1 286	1 233	2 105	1 901	1 819	2 124	1 828	Recursos directamente recaudados
Recursos por oper. Ofi. de créd. interno	1 104	0	0	11 817	22 357	281	0	754	1 860	4 336	549	0	1 514	74 597	Recursos por oper. Ofi. de créd. interno
Donaciones y transferencias	2 447	2 921	2 784	3 725	40 748	0	4 441	4 237	2 057	3 993	2 457	2 799	2 122	2 425	Donaciones y transferencias

1/ cifras preliminares.

Fuente: Gobierno Regional de Loreto.

Elaboración: BCRP, Sucursal Iquitos. Departamento de Estudios Económicos.

Anexo Nº 19

LORETO: PROGRAMA DE INVERSIONES DEL GOBIERNO REGIONAL 1/
(Miles de nuevos soles)

	2009					2010										
	Set.	Oct.	Nov.	Dic.	Ene.-Dic.	Ene.	Feb.	Mar.	Abr.	May.	Jun.	Jul.	Ago.	Set.		
Agropecuaria	200	338	110	4 088	18 110	4	823	1 133	152	733	256	72	287	88	Agropecuaria	
Comercio	0	0	0	0	13	0	0	5	6	0	0	0	0	0	Comercio	
Cultura y deporte	0	709	1 107	2 216	4 032	0	70	28	959	58	160	1 100	0	168	Cultura y deporte	
Educación	843	2 875	1 721	11 644	21 798	841	8 036	3 555	3 825	2 425	1 902	1 105	4 126	654	Educación	
Energía	2	0	155	1 705	5 692	72	19	417	2 106	147	27	283	1 848	15	Energía	
Industria	102	89	0	202	1 043	0	51	108	110	103	0	24	43	157	Industria	
Justicia	0	0	0	0	0	0	0	0	0	0	0	0	0	0	Justicia	
Medio ambiente	0	0	0	0	20	0	0	0	0	0	0	0	0	0	Medio ambiente	
Minería	0	0	0	0	44	0	0	0	0	0	4	0	0	6	Minería	
Orden público y seguridad	0	0	56	64	122	0	5	16	3	0	0	0	0	10	Orden público y seguridad	
Pesca	5	11	0	305	3 876	0	302	307	0	65	9	7	0	0	Pesca	
Planeamiento, gestión y reserva	1 219	788	687	2 153	12 484	1 030	56	132	190	1 262	141	441	132	202	Planeamiento, gestión y reserva	
Protección social	24	30	42	337	723	28	27	50	24	24	44	70	29	28	Protección social	
Salud	494	580	1 056	3 890	12 500	14	29	1 702	663	1 112	1 104	1 153	875	849	Salud	
Saneamiento	1 559	488	427	15 694	32 984	516	2 823	2 957	2 021	3 143	1 270	22 017	22 390	91 239	Saneamiento	
Trabajo	0	6	0	5	11	0	0	4	0	0	4	0	0	0	Trabajo	
Transporte	130	0	500	6 444	7 266	0	15 154	2 729	3 118	889	6 121	4 169	1 609	6 174	Transporte	
Turismo	0	0	0	41	101	0	5	30	4	0	0	0	0	0	Turismo	
Vivienda y desarrollo urbano	0	0	2 012	3 760	6 075	0	15	0	8	203	0	0	87	0	Vivienda y desarrollo urbano	
TOTAL DE INVERSIONES POR SECTORES	4 578	5 914	7 873	52 548	126 894	2 505	27 415	13 173	13 189	10 164	11 042	30 441	31 426	99 590	TOTAL DE INVERSIONES POR SECTORES	

1/ cifras preliminares.

Fuente: Gobierno Regional de Loreto.

Elaboración: BCRP. Sucursal Iquitos. Departamento de Estudios Económicos.

Síntesis Económica de Loreto Setiembre 2010

Anexo Nº 20

LORETO: DEPÓSITOS Y OBLIGACIONES DEL SISTEMA FINANCIERO POR ENTIDAD
(Saldos en miles de nuevos soles)

	2009				2010									
	Set.	Oct.	Nov.	Dic.	Ene.	Feb.	Mar.	Abr.	May.	Jun.	Jul.	Ago.		Set.
A. SISTEMA BANCARIO LORETO	354 203	346 888	357 158	360 788	365 548	352 866	346 270	348 787	353 024	370 635	370 436	369 366	372 726	A. SISTEMA BANCARIO LORETO
A1. IQUITOS:	331 805	324 203	332 485	333 645	339 002	326 497	322 978	324 826	329 913	348 674	348 442	345 400	347 536	A1. IQUITOS:
Banco Continental	126 605	128 617	135 006	137 397	135 484	129 803	128 692	136 884	135 128	133 017	129 863	131 215	135 978	Banco Continental
Banco de Crédito	92 740	87 126	84 476	84 959	81 589	79 008	82 059	78 781	83 564	105 564	115 021	108 658	105 980	Banco de Crédito
Banco Interbank	56 780	54 360	56 333	54 077	52 662	51 926	51 088	51 305	51 873	52 513	53 015	53 818	54 081	Banco Interbank
Banco Scotiabank	50 939	49 016	51 413	52 188	64 245	60 924	55 996	53 062	54 328	52 447	45 323	46 205	46 067	Banco Scotiabank
Banco Mibanco	4 002	4 168	4 296	4 096	4 175	3 981	4 330	3 892	4 213	4 494	4 398	4 698	4 660	Banco Mibanco
Banco Azteca	587	647	707	750	721	739	705	727	678	554	618	648	612	Banco Azteca
Banco Financiero	152	269	254	179	127	116	108	175	129	85	204	158	158	Banco Financiero
A2. YURIMAGUAS:	22 398	22 685	24 673	27 143	26 547	26 369	23 292	23 961	23 111	21 961	21 994	23 966	25 190	A2. YURIMAGUAS:
Banco Continental	14 622	15 978	17 102	19 155	17 391	18 977	17 391	18 108	17 607	16 393	16 542	17 918	18 776	Banco Continental
Banco de Crédito	7 776	6 707	7 556	7 980	9 148	7 388	5 893	5 851	5 492	5 559	5 445	6 033	6 403	Banco de Crédito
Banco Financiero	-	-	15	7	8	4	8	2	12	9	7	15	11	Banco Financiero
B. SISTEMA NO BANCARIO LORETO	103 967	105 923	111 310	114 112	113 323	116 202	118 281	120 984	125 080	130 165	137 611	143 559	141 536	B. SISTEMA NO BANCARIO LORETO
B1. IQUITOS:	95 122	96 483	100 727	103 332	102 460	105 277	106 884	109 501	113 032	116 940	124 353	129 797	127 792	B1. IQUITOS:
C.M.A.C. de Maynas	93 857	95 248	99 413	102 049	100 975	103 972	105 519	108 207	111 749	115 611	123 060	128 401	126 208	C.M.A.C. de Maynas
Financiera CrediScotia	1 265	1 235	1 314	1 267	1 251	1 003	990	1 017	964	907	943	987	962	Financiera CrediScotia
C.M.A.C. de Piura	-	-	-	16	234	302	375	277	319	372	318	346	499	C.M.A.C. de Piura
C.R.A.C. Nuestra gente	-	-	-	-	-	-	-	-	-	50	32	63	123	C.R.A.C. Nuestra gente
B2. REQUENA:	356	473	502	531	407	357	380	368	488	583	396	473	528	B2. REQUENA:
C.M.A.C. de Maynas	356	473	502	531	407	357	380	368	488	583	396	473	528	C.M.A.C. de Maynas
B3. YURIMAGUAS:	8 489	8 967	10 081	10 249	10 456	10 568	11 017	11 115	11 560	12 642	12 862	13 289	13 216	B3. YURIMAGUAS:
C.M.A.C. de Maynas	2 249	2 424	2 847	3 021	2 984	2 992	3 346	3 410	3 584	3 719	3 892	3 970	4 185	C.M.A.C. de Maynas
C.M.A.C. de Paita	3 576	3 736	4 221	4 138	4 030	4 175	4 282	4 226	4 150	4 338	4 183	3 950	4 082	C.M.A.C. de Paita
C.M.A.C. de Piura	2 664	2 807	3 013	3 090	3 443	3 401	3 389	3 479	3 826	4 585	4 787	5 369	4 949	C.M.A.C. de Piura
TOTAL SISTEMA FINANCIERO LORETO	458 170	452 811	468 468	474 900	478 871	469 068	464 551	469 771	478 104	500 800	508 047	512 925	514 262	TOTAL SISTEMA FINANCIERO LORETO

Fuente: Superintendencia de Banca y Seguros. (www.sbs.gob.pe)

Elaboración: BCRP. Sucursal Iquitos. Departamento de Estudios Económicos.

Síntesis Económica de Loreto Setiembre 2010

Anexo Nº 21

LORETO: DEPÓSITOS Y OBLIGACIONES DEL SISTEMA FINANCIERO, POR MODALIDAD DE DEPÓSITOS
(Saldos en miles de nuevos soles)

	2009				2010												
	Set.	Oct.	Nov.	Dic.	Ene.	Feb.	Mar.	Abr.	May.	Jun.	Jul.	Ago.	Set.				
A. DEPÓSITOS A LA VISTA	125 001	122 585	133 185	139 416	139 127	135 117	131 945	131 866	139 685	159 222	160 466	154 565	149 524	A. DEPÓSITOS A LA VISTA			
Empresas bancarias	124 995	122 585	133 185	139 416	139 067	135 113	131 945	131 866	139 685	159 222	160 466	154 514	149 524	Empresas bancarias			
Empresas no bancarias	6	0	0	0	60	4	0	0	0	0	0	51	0	Empresas no bancarias			
B. DEPÓSITOS DE AHORRO	134 800	136 402	134 899	145 938	138 036	133 149	135 316	138 702	136 511	139 332	142 331	145 269	152 487	B. DEPÓSITOS DE AHORRO			
Empresas bancarias	113 597	115 121	112 929	122 045	114 980	110 030	112 454	115 686	111 873	113 020	115 049	115 803	125 207	Empresas bancarias			
Empresas no bancarias	21 203	21 281	21 970	23 892	23 056	23 119	22 862	23 016	24 638	26 312	27 282	29 466	27 280	Empresas no bancarias			
C. DEPÓSITOS A PLAZO	198 369	193 824	200 384	189 546	201 708	200 802	197 290	199 203	201 908	202 246	205 250	213 091	212 251	C. DEPÓSITOS A PLAZO			
Empresas bancarias	115 611	109 182	111 044	99 326	111 501	107 723	101 871	101 236	101 467	98 394	94 922	99 049	97 995	Empresas bancarias			
Empresas no bancarias	82 758	84 642	89 340	90 219	90 207	93 079	95 419	97 967	100 441	103 852	110 328	114 042	114 256	Empresas no bancarias			
TOTAL DEPÓSITOS (A+B+C)	458 170	452 811	468 468	474 900	478 871	469 068	464 551	469 771	478 104	500 800	508 047	512 925	514 262	TOTAL DEPÓSITOS (A+B+C)			

Fuente: Superintendencia de Banca y Seguros. (www.sbs.gob.pe)

Elaboración: BCRP. Sucursal Iquitos. Departamento de Estudios Económicos.

Anexo Nº 22

LORETO: DEPÓSITOS Y OBLIGACIONES DEL SISTEMA FINANCIERO, POR TIPO Y DENOMINACIÓN
(Saldos en miles de nuevos soles)

	2009				2010												
	Set.	Oct.	Nov.	Dic.	Ene.	Feb.	Mar.	Abr.	May.	Jun.	Jul.	Ago.	Set.				
A. MONEDA NACIONAL	280 462	279 854	298 081	305 954	311 829	308 285	310 296	318 124	324 012	344 855	347 099	358 220	349 427	A. MONEDA NACIONAL			
Depósitos a la vista	89 857	93 479	101 125	107 349	106 291	104 391	104 802	102 679	108 510	124 921	124 549	120 169	112 029	Depósitos a la vista			
Depósitos de ahorro	87 446	85 564	87 250	97 002	88 193	85 642	89 347	94 659	92 220	95 428	96 587	103 634	105 814	Depósitos de ahorro			
Depósitos a plazo	103 159	100 811	109 706	101 603	117 344	118 252	116 147	120 786	123 282	124 506	125 963	134 417	131 584	Depósitos a plazo			
B. MONEDA EXTRANJERA	177 708	172 957	170 387	168 946	167 043	160 783	154 255	151 647	154 092	155 945	160 948	154 705	164 835	B. MONEDA EXTRANJERA			
Depósitos a la vista	35 144	29 106	32 060	32 067	32 836	30 726	27 143	29 187	31 176	34 301	35 917	34 396	37 496	Depósitos a la vista			
Depósitos de ahorro	47 354	50 838	47 649	48 937	49 843	47 507	45 969	44 043	44 290	43 904	45 744	41 635	46 673	Depósitos de ahorro			
Depósitos a plazo	95 210	93 013	90 678	87 942	84 364	82 550	81 143	78 417	78 626	77 740	79 287	78 674	80 666	Depósitos a plazo			
TOTAL DEPÓSITOS (A+B)	458 170	452 811	468 468	474 900	478 871	469 068	464 551	469 771	478 104	500 800	508 047	512 925	514 262	TOTAL DEPÓSITOS (A+B)			

Fuente: Superintendencia de Banca y Seguros. (www.sbs.gob.pe)

Elaboración: BCRP. Sucursal Iquitos. Departamento de Estudios Económicos.

Síntesis Económica de Loreto Setiembre 2010

Anexo Nº 23

LORETO: CRÉDITO DEL SISTEMA FINANCIERO

(Saldos en miles de nuevos soles)

	2009				2010									
	Set.	Oct.	Nov.	Dic.	Ene.	Feb.	Mar.	Abr.	May.	Jun.	Jul.	Ago.		Set.
TOTAL SISTEMA FINANCIERO LORETO	741 372	751 323	762 242	771 883	761 304	774 594	790 169	813 613	831 043	840 536	856 725	878 284	903 859	TOTAL SISTEMA FINANCIERO LORETO
A. SISTEMA BANCARIO LORETO	576 341	584 308	592 070	597 828	588 448	597 982	611 454	631 177	644 124	646 481	656 716	673 487	692 606	A. SISTEMA BANCARIO LORETO
A1. IQUITOS:	522 862	530 938	538 216	543 482	533 373	542 311	555 329	575 363	585 153	586 733	595 537	612 871	630 774	A1. IQUITOS:
Banco Continental	189 312	195 022	200 465	203 431	199 426	204 780	210 043	218 704	219 605	223 199	225 246	224 806	232 993	Banco Continental
Banco de Crédito	120 625	121 718	123 263	122 713	117 992	121 274	129 535	135 192	139 098	135 311	136 298	143 707	152 718	Banco de Crédito
Banco Interbank	113 020	113 890	114 132	113 500	112 572	110 900	111 236	113 438	117 496	118 034	119 806	123 290	124 166	Banco Interbank
Banco Scotiabank	69 200	67 507	65 922	68 800	67 791	68 412	66 374	69 158	69 178	69 547	72 731	79 227	78 352	Banco Scotiabank
Banco Mibanco	26 443	28 157	29 526	29 671	30 062	31 256	32 224	32 870	33 708	34 749	35 652	36 124	36 965	Banco Mibanco
Banco Azteca	2 595	2 663	2 742	2 890	2 959	3 124	3 322	3 482	3 632	3 549	3 607	3 715	3 700	Banco Azteca
Banco Financiero	1 667	1 981	2 166	2 477	2 571	2 565	2 595	2 519	2 436	2 344	2 197	2 002	1 880	Banco Financiero
A2. YURIMAGUAS:	53 479	53 370	53 854	54 346	55 074	55 671	56 125	55 814	58 971	59 748	61 179	60 616	61 832	A2. YURIMAGUAS:
Banco Continental	36 737	36 743	37 154	37 643	38 056	38 750	39 204	38 744	41 566	41 884	43 668	43 476	44 137	Banco Continental
Banco de Crédito	16 742	16 627	16 636	16 576	16 851	16 742	16 728	16 894	17 229	17 702	17 349	16 986	17 552	Banco de Crédito
Banco Financiero	-	-	64	128	167	179	193	176	176	162	162	154	143	Banco Financiero
B. SISTEMA NO BANCARIO LORETO	165 031	167 015	170 172	174 054	172 856	176 612	178 715	182 436	186 919	194 055	200 009	204 797	211 253	B. SISTEMA NO BANCARIO LORETO
B1. IQUITOS:	109 414	111 981	114 696	118 467	118 337	121 744	123 350	126 924	131 232	137 193	141 987	146 648	152 140	B1. IQUITOS:
C.M.A.C. de Maynas	71 632	74 195	76 769	78 332	77 915	80 366	81 480	84 261	87 595	92 110	95 788	98 737	102 133	C.M.A.C. de Maynas
Financiera CrediScotia	26 038	25 693	25 446	26 078	26 202	26 912	27 278	27 620	27 958	28 526	28 799	29 408	29 966	Financiera CrediScotia
Financiera TFC	5 540	5 558	5 612	5 728	5 649	5 570	5 401	5 424	5 430	5 381	5 603	5 866	6 147	Financiera TFC
Financiera Efectiva *	6 204	6 535	6 869	7 533	7 394	7 056	6 754	6 615	6 500	6 432	6 394	6 234	6 260	Financiera Efectiva *
C.M.A.C. de Piura	-	-	-	796	1 177	1 840	2 437	3 004	3 461	3 970	4 247	4 708	5 382	C.M.A.C. de Piura
C.R.A.C. Nuestra Gente	-	-	-	-	-	-	-	-	288	774	1 156	1 695	2 252	C.R.A.C. Nuestra Gente
B2. REQUENA:	4 466	4 441	4 539	4 555	4 529	4 994	5 184	5 291	5 512	5 872	5 810	5 800	5 820	B2. REQUENA:
C.M.A.C. de Maynas	4 466	4 441	4 539	4 555	4 529	4 994	5 184	5 291	5 512	5 872	5 810	5 800	5 820	C.M.A.C. de Maynas
B2. YURIMAGUAS:	51 151	50 593	50 937	51 033	49 990	49 874	50 181	50 221	50 175	50 990	52 212	52 349	53 293	B2. YURIMAGUAS:
C.M.A.C. de Paita	20 667	20 848	20 937	21 077	20 466	20 217	20 550	20 716	20 600	20 972	21 953	22 335	22 544	C.M.A.C. de Paita
C.M.A.C. de Maynas	10 632	10 579	10 764	11 007	11 123	11 322	11 566	11 727	12 053	12 238	12 414	12 840	13 177	C.M.A.C. de Maynas
C.M.A.C. de Piura	18 344	17 649	17 795	17 422	16 897	16 874	16 663	16 431	16 133	16 374	16 361	15 715	16 098	C.M.A.C. de Piura
Financiera Efectiva *	1 508	1 517	1 441	1 526	1 503	1 461	1 402	1 347	1 389	1 406	1 484	1 459	1 474	Financiera Efectiva *
TOTAL SISTEMA FINANCIERO LORETO	741 372	751 323	762 242	771 883	761 304	774 594	790 169	813 613	831 043	840 536	856 725	878 284	903 859	TOTAL SISTEMA FINANCIERO LORETO
- Moneda Nacional	568 878	579 490	592 953	600 050	600 631	611 421	628 322	648 190	656 708	667 399	682 668	702 352	722 887	- Moneda Nacional
- Moneda Extranjera	172 494	171 833	169 289	171 833	160 673	163 173	161 847	165 423	174 335	173 137	174 057	175 932	180 972	- Moneda Extranjera

* Edpyme Efectiva hasta marzo 2010.

Fuente: Superintendencia de Banca y Seguros. (www.sbs.gob.pe)

Elaboración: BCRP. Sucursal Iquitos. Departamento de Estudios Económicos.

Síntesis Económica de Loreto Setiembre 2010

Anexo Nº 24

LORETO: CARTERA PESADA EN EL SISTEMA FINANCIERO 1/.

(En porcentajes)

	2009				2010									
	Set.	Oct.	Nov.	Dic.	Ene.	Feb.	Mar.	Abr.	May.	Jun.	Jul.	Ago.		Set.
A. SISTEMA BANCARIO LORETO	2,7	2,4	2,2	2,0	2,2	2,0	2,0	2,0	2,3	2,1	1,6	1,5	1,4	A. SISTEMA BANCARIO LORETO
A1. IQUITOS:	2,9	2,5	2,3	2,1	2,3	2,1	2,1	2,1	2,4	2,2	1,7	1,7	1,5	A1. IQUITOS:
Banco Continental	2,8	2,2	2,1	1,6	2,1	1,6	1,7	1,8	2,4	1,8	1,2	1,8	1,2	Banco Continental
Banco de Crédito	1,6	2,2	1,7	1,7	1,8	1,7	1,1	1,1	1,3	1,2	1,1	1,4	1,6	Banco de Crédito
Banco Interbank	3,6	2,8	2,9	2,9	3,2	3,3	3,4	3,3	3,2	3,3	2,2	0,8	0,8	Banco Interbank
Banco Scotiabank	3,5	2,9	2,7	2,6	2,3	2,0	2,5	2,6	2,6	3,0	2,7	2,1	2,3	Banco Scotiabank
Banco Mibanco	3,6	3,5	3,0	3,0	2,7	2,4	2,7	3,0	2,7	2,8	2,9	2,4	2,7	Banco Mibanco
Banco Azteca	6,9	7,4	7,1	7,0	8,3	7,9	9,1	11,1	12,5	9,8	9,9	11,1	10,4	Banco Azteca
Banco Financiero	2,8	2,9	2,9	2,5	2,7	2,7	2,7	2,6	2,8	2,8	3,4	3,4	3,1	Banco Financiero
A2. YURIMAGUAS:	0,9	0,9	0,8	0,8	0,6	0,6	0,5	1,1	1,1	0,6	0,5	0,5	1,0	A2. YURIMAGUAS:
Banco Continental	0,7	0,7	0,8	0,8	0,6	0,5	0,4	0,6	1,2	0,5	0,5	0,6	0,6	Banco Continental
Banco de Crédito	1,1	1,2	0,8	0,7	0,7	0,7	0,6	2,1	0,6	0,6	0,2	0,2	1,9	Banco de Crédito
Banco Financiero	-	-	-	2,5	2,7	2,7	2,7	2,7	2,8	2,8	3,4	3,4	3,1	Banco Financiero
B. SISTEMA NO BANCARIO LORETO	6,3	5,9	6,0	6,1	6,1	5,9	5,9	5,8	5,9	6,1	8,5	5,9	6,1	B. SISTEMA NO BANCARIO LORETO
B1. IQUITOS:	5,5	4,9	4,9	4,4	4,4	4,4	4,5	4,5	4,7	4,6	8,1	4,5	4,9	B1. IQUITOS:
C.M.A.C. de Maynas	5,8	5,3	5,4	4,8	5,1	5,1	5,2	5,1	5,1	4,9	10,1	4,8	4,5	C.M.A.C. de Maynas
Financiera TFC	4,1	4,8	5,3	6,0	6,0	5,9	5,8	5,5	5,5	5,6	5,0	5,9	6,5	Financiera TFC
Financiera CrediScotia	5,2	4,1	3,7	3,2	2,5	2,3	2,4	2,9	3,6	3,7	3,7	3,7	3,7	Financiera CrediScotia
Financiera Efectiva *	3,9	4,1	3,8	3,8	3,9	3,8	3,8	3,8	4,0	3,7	3,7	3,7	3,7	Financiera Efectiva
C.M.A.C. de Piura	-	-	-	-	n.d.	0,8	0,9	1,0	3,7	3,8	3,5	4,7	5,5	C.M.A.C. de Piura
C.R.A.C. Nuestra gente	-	-	-	-	-	-	-	-	0,0	0,0	0,0	0,0	34,4	C.R.A.C. Nuestra gente
B2. REQUENA:	3,1	3,6	3,3	3,3	3,4	2,8	1,7	1,8	1,8	2,0	2,4	3,0	2,7	B2. REQUENA:
C.M.A.C. de Maynas	3,1	3,6	3,3	3,3	3,4	2,8	1,7	1,8	1,8	2,0	2,4	3,0	2,7	C.M.A.C. de Maynas
B3. YURIMAGUAS:	8,4	8,1	8,9	10,2	10,4	10,0	9,9	9,6	9,7	10,5	10,3	10,0	9,9	B3. YURIMAGUAS:
C.M.A.C. de Maynas	5,0	5,2	6,5	6,4	6,6	6,6	6,3	6,3	5,8	5,5	5,6	5,3	5,3	C.M.A.C. de Maynas
C.M.A.C. de Paita	3,4	3,8	4,5	5,9	7,7	7,3	5,8	6,7	7,3	8,8	9,0	8,8	8,9	C.M.A.C. de Paita
C.M.A.C. de Piura	16,3	15,3	15,7	18,5	16,8	16,0	18,0	16,1	16,1	17,0	16,2	16,3	15,5	C.M.A.C. de Piura
Financiera Efectiva *	3,9	4,1	3,8	3,8	3,9	3,8	3,8	3,8	4,0	3,7	3,7	3,7	3,7	Financiera Efectiva
TOTAL SISTEMA FINANCIERO LORETO	3,5	3,1	3,1	2,9	3,1	2,9	2,8	2,9	3,1	3,0	3,2	2,6	2,5	TOTAL SISTEMA FINANCIERO LORETO

1/ cifras preliminares.

* Edpyme Efectiva hasta marzo 2010.

Fuente: Empresas del Sistema Financiero de Loreto y Superintendencia de Banca y Seguros.

Elaboración: BCRP. Sucursal Iquitos. Departamento de Estudios Económicos.

VII. Ficha Técnica del Indicador de Actividad Económica Regional

Es un indicador parcial, que busca medir la evolución de la economía regional, a partir de los principales sectores, los cuales representan el 52,0 por ciento del valor agregado bruto de Loreto, publicado por el INEI.

El indicador se obtiene mediante la agregación ponderada de los índices sectoriales, utilizando como factor de ponderación la estructura porcentual anual del año 2007, elaborado por el INEI.

$$\text{Indicador regional} = \sum_{i=1}^n I_{\text{sector } i(t)} * w_i$$

I_i = Índice del sector i en el período (mes) t
 n = Número de sectores que componen el índice
 w_i = Peso relativo ponderado del sector i en base a su contribución al PBI departamental 2007.

Lo sectores que incluye son: agropecuario, pesca, minería, manufactura, electricidad y agua, servicios gubernamentales y servicios financieros.

El índice de los sectores agropecuario, pesca, minería, manufactura, electricidad y agua, se calcula en base al valor bruto de producción, de la siguiente manera:

$$\text{Índice sector } i = \left[\frac{VBP_{it}}{VBP_i \text{ prom. 2007}} \right] * 100$$

Donde:

i = Sector analizado

VBP_{it} = Valor Bruto de la Producción del sector i del mes t a precios de 1994.

$VBP_{i \text{ prom } 2007}$ = Valor Bruto de Producción promedio 2007 del sector i a precios de 1994.

Procedimiento:

- a) La clasificación de los sectores productivos se basa en la Clasificación Industrial Internacional Uniforme (CIIU-Revisión 3).
- b) Las fuentes de la información sectorial son:
 - Para los sectores agropecuario, pesca y minería sus respectivos ministerios.

- Para el sector manufactura: Encuesta de la Dirección Regional de la Producción y la Encuesta directa a empresas representativas.
 - Para el sector electricidad y agua: Osinergmin, Electro Oriente y EPS SEDALORETO S.A.
 - Para los sectores servicios gubernamentales y servicios financieros: Gobierno Regional de Loreto y la SBS, respectivamente.
- c) El valor bruto de producción de los sectores agropecuario, pesca, minería, electricidad y agua, se obtiene de la aplicación de los precios del año base (1994), a los volúmenes de producción. Los precios del año base, son los utilizados por la Dirección Nacional de Cuentas Nacionales del INEI.
 - d) El valor de los servicios gubernamentales se calcula a partir del gasto en remuneraciones del Gobierno Regional, que se deflactan a precios del 1994, utilizando el IPC.
 - e) El valor de los servicios financieros se calcula a partir de los saldos de intermediación (créditos y depósitos) de las instituciones financieras que operan en Loreto, deflactados a precios de 1994, utilizando el IPC.

g) Estructura del indicador regional

Sector	Ponderación (%) 1/
Agropecuario	15,8
Pesca	1,0
Minería	7,9
Manufactura	12,6
Electricidad y agua	2,0
Servicios gubernamentales	10,9
Servicios financieros 2/	1,8
Total	52,0

1/ Estructura del valor agregado bruto de Loreto del año 2007, publicado por el INEI.

2/ Se considera como ponderación el promedio nacional.