



**BANCO CENTRAL DE RESERVA DEL PERÚ
SUCURSAL IQUITOS**

**SÍNTESIS ECONÓMICA DE LORETO
AGOSTO 2010 ^{1/}**

DEPARTAMENTO DE ESTUDIOS ECONÓMICOS

1/ En este informe participaron: Arnulfo Cumbicus Ballesteros y Mario López Rojas

CONTENIDO

	<u>Página</u>
RESEÑA INTRODUCTORIA	03
I. ACTIVIDAD PRODUCTIVA	04
1.1. Producción.....	04
1.1.1. Producción agropecuaria.....	04
1.1.2. Producción pesquera.....	07
1.1.3. Producción de hidrocarburos.....	07
1.1.4. Producción manufacturera.....	08
1.1.5. Producción de electricidad y agua potable.....	09
1.1.6. Turismo.....	10
1.1.7. Comercio: encuesta de ventas.....	10
1.1.8. Expectativas empresariales.....	11
II. TIPO DE CAMBIO	13
2.1. Tipo de cambio del mercado informal de Iquitos.....	13
III. SECTOR EXTERNO	13
3.1. Exportaciones.....	13
3.2. Importaciones.....	15
IV. FINANZAS PÚBLICAS	15
4.1. Gobierno central.....	15
4.2. Gobierno regional.....	16
V. MONEDA Y CRÉDITO	18
5.1. Depósitos del sistema financiero.....	18
5.2. Crédito del sistema financiero.....	19
VI. INFORMACIÓN ESTADÍSTICA	22
Anexo N° 01: Producción agropecuaria.....	23
Anexo N° 02: Siembras agrícolas por campaña.....	24
Anexo N° 03: Cosechas agrícolas.....	25
Anexo N° 04: Producción pesquera.....	26
Anexo N° 05: Producción de madera rolliza.....	27
Anexo N° 06: Producción de madera aserrada.....	28
Anexo N° 07: Producción de petróleo crudo.....	28
Anexo N° 08 y 09: Producción manufacturera.....	29 y 30
Anexo N° 10: Empleo formal urbano	31
Anexo N° 11: Arribos y pernoctaciones a establecimientos de hospedaje.....	31
Anexo N° 12: Producción de energía eléctrica y agua potable.....	32
Anexo N° 13 y 14: Exportaciones FOB	33 y 34
Anexo N° 15: Importaciones FOB	35
Anexo N° 16: Ingresos corrientes del gobierno central.....	35
Anexo N° 17: Ejecución de ingresos del gobierno regional.....	36
Anexo N° 18: Ejecución de gastos del gobierno regional.....	37
Anexo N° 19: Programa de inversiones del gobierno regional.....	38
Anexo N° 20: Depósitos y obligaciones del sistema financiero por entidad.....	39
Anexo N° 21: Depósitos y obligaciones del sistema financiero según modalidad.....	40
Anexo N° 22: Depósitos y obligaciones del sistema financiero por tipo.....	40
Anexo N° 23: Crédito del sistema financiero.....	41
Anexo N° 24: Cartera pesada en el sistema financiero.....	42
VII FICHA TÉCNICA	43

DIRECCIÓN EN INTERNET

<http://www.bcrp.gob.pe/proyeccion-institucional/sucursales/iquitos/loreto.html>

RESEÑA INTRODUCTORIA

En los primeros ocho meses de 2010, el **indicador de actividad económica regional** acumuló un incremento de 3,2 por ciento respecto a similar periodo del año anterior, como resultado del dinamismo de todos los sectores productivos, con excepción de la caída de manufactura y servicios de gobierno.

En **turismo**, durante el mes agosto se registraron 15 043 arribos de turistas a Iquitos y 32 447 pernoctaciones, superiores en 18,0 y 25,8 por ciento, cada caso, respecto a similar mes del año anterior, por temporada alta. En los primeros ocho meses ambos indicadores registraron variaciones positivas.

La **encuesta a empresarios** de Iquitos, reveló que el 42 por ciento incrementó sus ventas; el 40 por ciento registró disminución y el 18 por ciento restante las mantuvo estables. Las expectativas empresariales avizoran un escenario económico mejor, tanto para el país como para las empresas.

Las **exportaciones** regionales (US\$ 1,7 millones) disminuyeron en 27,4 por ciento frente a agosto 2009, debido a la reducción de los volúmenes exportados de combustibles y de conservas de palmito. En cambio, las importaciones alcanzaron US\$ 5,2 millones, registrando un incremento de US\$ 2,7 millones. En los primeros ocho meses, las exportaciones crecieron en US\$ 4,7 millones

y las importaciones en US\$ 21,3 millones, respecto a similar periodo del año anterior.

Los **ingresos corrientes** del gobierno central sumaron S/. 23,2 millones en agosto 2010, experimentando un incremento de S/. 6,3 millones. En los primeros ocho meses, los ingresos corrientes acumularon S/. 204,6 millones, registrando un aumento de S/. 40,2 millones frente a similar lapso del año 2009.

Los **gastos del gobierno regional** crecieron en S/. 14,4 millones frente a agosto 2009, debido a los mayores gastos de capital, y un importe de intereses de deuda por S/. 1,3 millones; asimismo la **inversión** se expandió en S/. 24,1 millones, impulsada por la mayor ejecución de obras de saneamiento y de infraestructura educativa y de transporte. En los primeros ocho meses el gasto total y la inversión acumularon incrementos de S/. 93,8 millones y S/. 83,4 millones, cada uno.

Al 31 de agosto, los **depósitos** del sistema financiero sumaron S/. 512,9 millones, registrando un crecimiento real anual de 9,3 por ciento; y las **colocaciones** alcanzaron un saldo de S/. 878,3 millones, experimentando una expansión real anual de 17,4 por ciento. La **cartera atrasada** el sistema financiero representó el 2,6 por ciento de las colocaciones brutas totales, menor en 0,9 puntos porcentuales respecto a agosto 2009.

I. ACTIVIDAD PRODUCTIVA

1.1. Producción

En los primeros ocho meses de 2010, el indicador de actividad económica regional acumuló un crecimiento de 3,2 por ciento respecto a similar periodo del año anterior, impulsado por el dinamismo de todos los sectores productivos, excepto la caída de servicios gubernamentales y manufactura.

En particular, crecieron los sectores pesca (18,1 por ciento) y, electricidad y agua (11,9

por ciento). En pesca por abundancia de peces, pero en los últimos dos meses ha sido afectada por la fuerte vaciante de los ríos; y en electricidad y agua influyó el mayor dinamismo de estos servicios; seguidos por servicios financieros, hidrocarburos y agropecuario. Resultados atenuados por la caída de servicios gubernamentales y manufactura; en este último influyó la caída de la industria primaria y no primaria.

CUADRO 1
INDICADOR DE ACTIVIDAD ECONÓMICA REGIONAL 1/ 2/
(Variación porcentual respecto a similar mes del año anterior)

Sector	Ponderación 3/	ENERO-AGOSTO 2010
Agropecuario	15,8	4,6
Agrícola		2,0
Pecuario		15,8
Pesca	1,0	18,1
Hidrocarburos	7,9	5,2
Manufactura	12,6	-1,2
Primaria		-6,0
No primaria		-0,6
Electricidad y agua	2,0	11,9
Servicios gubernamentales	10,9	-0,8
Servicios financieros	1,8	6,6
Total	52,0	3,2

1/ Es un indicador parcial de la actividad económica de la región que alcanza una cobertura de 52,0 por ciento del valor agregado bruto de la producción regional según cifras del INEI.

2/ Actualizado con información al 25 de octubre de 2010

3/ Considera la estructura productiva de la región para el año 2007 según cifras del INEI. En el caso de los servicios financieros se considera como ponderación el promedio nacional (1,8 por ciento)

Fuente: Direcciones Regionales del MINAG, Dirección Regional de la Producción y empresas, Perúpetro, OSINERGMIN, Electro Oriente, EPS Loreto, Gobierno Regional de Loreto y SBS.

Elaboración: BCRP. Sucursal Iquitos.

1.1.1. Producción agropecuaria

El valor bruto de la producción agropecuaria disminuyó en 0,9 por ciento respecto a agosto del año anterior, debido a factores hidrológicos desfavorables (bajo caudal de los ríos); resultado atenuado por el dinamismo de la crianza intensiva de animales, en particular de aves. Por lo que, el

sub-sector agrícola registró un desempeño negativo; mientras la parte pecuaria siguió mostrando resultados positivos.

En el periodo enero-agosto de 2010, el valor bruto de la producción agropecuaria acumuló un crecimiento de 4,6 por ciento.

CUADRO Nº 2
VALOR BRUTO DE LA PRODUCCIÓN AGROPECUARIA
(Variaciones porcentuales reales)

	AGOSTO		ENERO-AGOSTO	
	2009	2010	2009	2010
Sub-sector agrícola	-0,2	-6,6	-0,7	2,0
Sub-sector pecuario	9,1	30,9	7,2	15,8
Sector agropecuario	1,0	-0,9	0,5	4,6

Fuente: Dirección Regional de Agricultura de Loreto.

Elaboración: BCRP. Sucursal Iquitos. Departamento de Estudios Económicos.

El valor bruto de la producción agrícola disminuyó en 6,6 por ciento, debido a la caída de la producción de los principales cultivos, en particular, arroz cáscara (-1 799 toneladas), yuca (-979 toneladas) y plátano (-497 toneladas). En el caso del arroz cáscara influyeron las menores áreas cosechadas en

terrenos barrizales, como resultado de la menor creciente de los ríos, la cual no influyó en la buena formación de dichos terrenos.

Sin embargo, en los primeros ocho meses de 2010, el valor bruto de la producción agrícola registró un crecimiento de 2,0 por ciento.

CUADRO Nº 3
PRODUCCIÓN DE PRINCIPALES PRODUCTOS AGRÍCOLAS 1/
(Toneladas)

CULTIVO	AGOSTO		Var. %	ENERO-AGOSTO		Var. %
	2009	2010		2009	2010	
Arroz	9 152	7 353	-17,7	27 991	19 193	4,3
Plátano	30 609	30 112	-1,6	221 831	222 212	0,2
Yuca	33 973	32 994	-2,9	239 474	243 738	1,8
Maíz choclo	1 003	1 002	-0,1	8 587	9 773	13,8
Limón	659	749	13,7	6 482	6 921	6,8
Papaya	743	1 171	57,6	7 004	8 380	19,6
Piña	612	248	-59,5	4 923	4 771	-3,1
Caña azúcar	13 968	13 630	-2,4	110 716	109 484	-1,1
Maíz amarillo	3 017	2 976	-1,4	20 185	21 310	5,6
Camu camu	0	0	-	5 439	5 726	5,3

1/ Cifras preliminares.

Fuente: Dirección Regional de Agricultura de Loreto.

Elaboración: BCRP. Sucursal Iquitos. Departamento de Estudios Económicos.

Los precios en chacra de los principales cultivos registraron un comportamiento variado, así, entre los que crecieron encontramos a los de palma aceitera (34,8 por ciento) y maíz amarillo duro (13,5 por

ciento); mientras disminuyeron los de sachá inchi (-24,3 por ciento) y arroz cáscara (-7,8 por ciento); y los que no registraron variación alguna respecto a agosto al año anterior fueron caña de azúcar, yuca y plátano.

CUADRO Nº 4
PRECIOS EN CHACRA DE PRINCIPALES CULTIVOS
(Nuevos soles por Kg.)

CULTIVOS	AGOSTO		Var. %
	2009	2010	
Arroz cáscara	0,51	0,47	-7,8
Plátano	0,28	0,28	0,0
Yuca	0,26	0,26	0,0
Caña de azúcar	0,10	0,10	0,0
Maíz amarillo duro	0,52	0,59	13,5
Palma aceitera	0,23	0,31	34,8
Sachá inchi	2,02	1,53	-24,3
Camu camu	-	-	-

Fuente: Dirección Regional de Agricultura de Loreto.

Elaboración: BCRP. Sucursal Iquitos. Departamento de Estudios Económicos.

En agosto, mes de inicio de la campaña 2010-2011, se sembraron 19,5 mil hectáreas de cultivos varios, superficie inferior en 4,9 por ciento a la registrada en similar mes de la campaña anterior, debido en parte a la menor disponibilidad de terrenos barrizales. En consecuencia, se registró una disminución

generalizada en todos los cultivos, con excepción de plátano. En particular, se contrajo el área sembrada de arroz (-358 hectáreas), maíz amarillo duro (-326 hectáreas), camu camu (188 hectáreas), entre otros; en el caso de camu camu también influyó la falta apoyo con créditos.

**CUADRO Nº 5
SUPERFICIE SEMBRADA (Has.) 1/**

	AGOSTO		Var. %	CAMPAÑA AGRÍCOLA 2/		Var. %
	2009	2010		2009-2010	2010-2011	
-Arroz cáscara	4 329	3 971	-8,3	4 329	3 971	-8,3
-Maíz amarillo duro	6 330	6 004	-5,2	6 330	6 004	-5,2
-Yuca	4 530	4 422	-2,4	4 530	4 422	-2,4
-Plátano	1 009	1 018	0,9	1 009	1 018	0,9
-Frijol grano seco	321	246	-23,4	321	246	-23,4
-Frijol caupí (chiclayo)	970	834	-14,0	970	834	-14,0
-Palma aceitera	125	50	-60,0	125	50	-60,0
-Sacha inchi	30	0	-100,0	30	0	-100,0
-Camu camu	197	9	-95,4	197	9	-95,4
-Otros	2 623	2 907	10,8	2 623	2 907	10,8
TOTAL	20 464	19 461	-4,9	20 464	19 461	-4,9

1/ Cifras preliminares

2/ Agosto 2010.

Fuente: Dirección Regional de Agricultura de Loreto.

Elaboración: BCRP. Sucursal Iquitos. Departamento de Estudios Económicos.

Las lluvias acumularon 61,1 mm., menores con relación a agosto 2009. La temperatura mínima fue de 22,5 y la máxima de 32,5 °C, ambas, menores en 0,2 °C, cada una, frente al año anterior; también se registró una humedad de 75,5 por ciento a nivel regional. Por su parte, el caudal del río Amazonas llegó a 108,19 msnm, inferior respecto al año anterior; al igual que el de los ríos Marañón,

Ucayali, Napo y Nanay. La lenta disminución del caudal de los ríos amazónicos trajo como consecuencia retrasos en la aparición de los terrenos barrizales, y por ende menores siembras en casi todos los principales cultivos, en particular, en arroz, maíz amarillo duro, camu camu y frijol caupí; así mismo fue desfavorable para el transporte fluvial y la actividad pesquera continental.

**GRÁFICO Nº 2
NIVEL DEL AGUA DEL RÍO AMAZONAS**

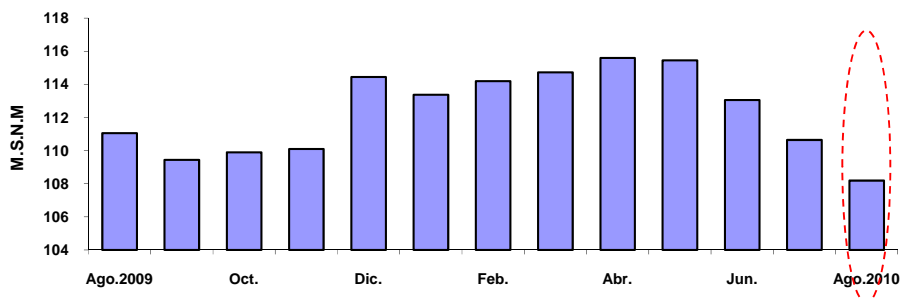

Fuente: Dirección Regional de Agricultura de Loreto.

Elaboración: BCRP. Sucursal Iquitos. Dpto. de Estudios Económicos.

El valor bruto de la producción pecuaria avanzó en 30,9 por ciento respecto a agosto del año anterior, impulsado por el dinamismo en la crianza intensiva de animales. En particular, se incrementó la producción de carne de aves (361 toneladas) y huevos (78

toneladas), ambos vinculados a la mayor instalación de unidades de producción.

En los primeros ocho meses de 2010, el valor bruto de la producción pecuaria acumuló un crecimiento de 15,8 por ciento.

**CUADRO Nº 6
PRODUCCIÓN PECUARIA 1/
(Toneladas)**

ESPECIES	AGOSTO		Var. % Real	ENERO- AGOSTO		Var. % Real
	2009	2010		2009	2010	
Carne de aves	1 142	1 503	31,6	10 578	11 880	12,3
Carne de porcino	181	184	1,7	1 368	1 564	14,3
Carne de vacuno	108	167	54,6	906	1 080	19,2
Carne de ovino	3	5	66,7	27	35	29,6
Carne de búfalo	10	16	60,0	95	142	49,5
Huevos	187	265	41,7	1 409	2 093	48,5
Leche	214	241	12,6	1 532	1 692	10,4
Total Pecuario	1 845	2 381	30,9	15 915	18 486	15,8

1/ Cifras preliminares.

Fuente: Dirección Regional de Agricultura de Loreto.

Elaboración: BCRP. Sucursal Iquitos. Departamento de Estudios Económicos.

1.1.2. Producción pesquera

La actividad pesquera se contrajo 25,3 por ciento respecto a agosto del año anterior, debido en parte a la fuerte vaciante de los ríos. El desembarque de pescado para consumo humano fue de 1,6 mil toneladas, registrando una disminución de 26,4 por ciento, por el menor ingreso de pescado fresco, seco salado y en estado salpreso. En el caso de pescado fresco influyó la menor extracción de palometa, sardina, ractacara y otras especies.

En cambio, la comercialización de peces ornamentales vivos registró un crecimiento de 20,5 por ciento, impulsada por la recuperación de las ventas al mercado externo.

En los primeros ocho meses de 2010, la actividad pesquera se expandió 18,1 por ciento, como resultado del aumento de la comercialización de peces ornamentales vivos y del desembarque para consumo humano.

**CUADRO Nº 7
PRODUCCIÓN PESQUERA CONTINENTAL**

	AGOSTO		Var. %	ENERO – AGOSTO		Var. %
	2009	2010		2009	2010	
I. –Consumo Humano (TM)	2 214	1 630	-26,4	11 995	14 143	17,9
Fresco	1 999	1 463	-26,8	10 882	13 243	21,7
-Llambina	96	111	15,6	1 033	2 921	182,7
-Ractacara	109	32	-70,6	791	1 621	104,9
-Boquichico	493	503	2,0	3 394	2 124	-37,4
-Palometa	425	189	-55,5	1 133	532	-53,0
-Sardina	165	127	-23,0	460	740	60,9
-Otras especies	711	501	-29,5	4 071	5 305	30,3
Salpreso	74	68	-8,1	442	380	-14,0
Seco- salado	141	99	-29,8	671	520	-22,5
II.-Ornamentales (Miles de unidades)	396	477	20,5	3 532	5 014	42,0
- Mercado interno	32	25	-21,9	88	77	-12,5
- Mercado externo	364	452	24,2	3 430	4 936	43,9
- Stock remanente y/o mortandad	0	0	-	14	1	-92,9
TOTAL (I+II)			-25,3			18,1

Fuente: Dirección Regional de la Producción de Loreto.

Elaboración: BCRP. Sucursal Iquitos. Departamento de Estudios Económicos.

1.1.3. Producción de hidrocarburos

La producción fiscalizada de petróleo totalizó 962 mil barriles en agosto 2010, volumen superior en 12 mil barriles (1,3 por ciento) al registrado en similar mes del año anterior, debido a la mayor producción del lote 1-AB.

Asimismo, en los primeros ocho meses de 2010, la producción de petróleo crudo acumuló un incremento de 376 mil barriles (5,2 por ciento), impulsada por la mayor producción de los lotes 1-AB y 31-E.

**CUADRO Nº 8
PRODUCCIÓN FISCALIZADA DE PETRÓLEO CRUDO
(Miles de barriles)**

	AGOSTO		Var. %	ENERO – AGOSTO		Var. %
	2009	2010		2009	2010	
Pluspetrol Norte	937	952	1,6	7 129	7 509	5,3
Lote 1-AB	553	591	6,9	3 686	4 625	25,5
Lote 8	384	361	-6,0	3 443	2 884	-16,2
The Maple Energy	13	10	-23,1	88	84	-4,5
Lote 31-B	9	7	-22,2	65	59	-9,2
Lote 31-E	4	3	-25,0	23	25	8,7
Total	950	962	1,3	7 217	7 593	5,2

Fuente: Perúpetro S.A.
Elaboración: BCRP. Sucursal Iquitos

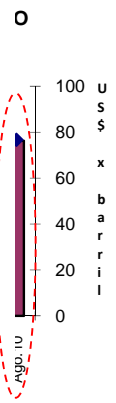

Elaboración: BCRP. Sucursal Iquitos. Dpto. de Estudios Económicos

1.1.4. Producción manufacturera

La actividad manufacturera creció 7,9 por ciento respecto a agosto del año anterior, como resultado del desempeño positivo tanto

de la industria primaria como no primaria. Sin embargo, en los primeros ocho meses de 2010 acumuló una caída de 1,2 por ciento.

**CUADRO Nº 9
VALOR BRUTO DE LA PRODUCCIÓN DEL SECTOR MANUFACTURA
(Variación real) 1/**

	AGOSTO		ENERO – AGOSTO	
	2009	2010	2009	2010
Manufactura primaria	2,3	0,6	5,2	-6,0
Manufactura no primaria	-1,8	8,8	-21,9	-0,6
Total	-1,5	7,9	-19,8	-1,2

1/ Respecto al mismo mes o periodo del año anterior.
Fuente: Dirección Regional de la Producción de Loreto y Encuestas a Empresas Industriales.
Elaboración: BCRP. Sucursal Iquitos. Departamento de Estudios Económicos.

Sub-sector manufactura primaria

La industria primaria avanzó 0,6 por ciento respecto a agosto del año anterior, impulsada por la mayor producción de combustibles y también por el incremento de sus precios.

Sin embargo, en los primeros ocho meses de 2010, la industria primaria disminuyó en 6,0 por ciento, como resultado de la menor producción de derivados de petróleo.

CUADRO Nº 10
ÍNDICE DE VOLUMEN FÍSICO DE LA MANUFACTURA PRIMARIA

CIU	RAMAS DE ACTIVIDAD	AGOSTO		Var. %	ENERO – AGOSTO		Var. %
		2009	2010		2009	2010	
1511	Productos cárnicos	nd.	n.d.	-	18,3	19,9	8,7
2320	Refinación de petróleo	153,7	154,6	0,6	145,4	136,5	-6,1
Total		148,4	149,3	0,6	140,6	132,1	-6,0

Fuente: Dirección Regional de la Producción de Loreto y Encuesta a Empresas Industriales.
Elaboración: BCRP. Sucursal Iquitos. Departamento de Estudios Económicos.

Sub-sector manufactura no primaria

La industria no primaria creció 8,8 por ciento, inducida por la recuperación de las ramas de actividad orientadas al mercado externo, como triplay y conservas de palmito; y también por el dinamismo de algunos rubros orientados al mercado interno, como motocicletas y motokar, mallas metálicas y hélices y motores para pozos. Dichos

resultados fueron atenuados, en parte, por la menor producción de productos lácteos, bebidas malteadas, bombas para pozos, madera aserrada y productos de panadería.

Sin embargo, en los primeros ocho meses de 2010, la industria no primaria todavía acumula una disminución de 0,6 por ciento.

CUADRO Nº 11
ÍNDICE DE VOLUMEN FÍSICO DE LA MANUFACTURA NO PRIMARIA

CIU	RAMAS DE ACTIVIDAD	AGOSTO		Var. %	ENERO- AGOSTO		Var. %
		2009	2010		2009	2010	
1513	Conservas de palmito	0,7	34,4	4 814,3	75,0	36,2	-51,7
1520	Productos lácteos	95,3	65,6	-31,2	95,2	57,9	-39,2
1531	Pilado de arroz	0,0	0,0	-	69,0	62,4	-9,6
1533	Alimentos para animales	1,2	2,1	75,0	1,2	1,6	33,3
1541	Productos de panadería	90,3	74,1	-17,9	87,9	74,7	-15,0
1553	Bebidas malteadas	71,4	51,5	-27,9	52,0	56,6	8,8
1554	Bebidas gaseosas	188,4	203,8	8,2	161,8	178,3	10,2
2010	Madera aserrada	317,2	241,6	-23,8	249,9	162,5	-35,0
2021	Triplay	135,5	204,1	50,6	136,7	159,8	16,9
2212	Periódicos	1 039,7	1 039,7	0,0	1 018,7	1 018,7	0,0
2221	Impresión	18,8	25,6	36,2	22,6	21,9	-3,1
2411	Oxígeno industrial	68,5	69,4	1,3	60,3	57,8	-4,1
2693	Ladrillos	52,5	42,2	-19,6	35,6	42,0	18,0
2899	Mallas metálicas y hélices	165,1	253,2	53,4	277,8	176,1	-36,6
2911	Motores para pozos	8,3	12,7	53,0	23,9	10,6	-55,6
2912	Bombas para pozos	7,3	5,5	-24,7	2,9	2,0	-31,0
3591	Motocicletas y motokar	126,4	202,6	60,3	105,5	206,9	96,1
Total		118,6	129,0	8,8	107,0	106,4	-0,6

Fuente: Dirección Regional de la Producción de Loreto y Encuesta a Empresas Industriales.
Elaboración: BCRP. Sucursal Iquitos. Departamento de Estudios Económicos.

1.1.5. Producción de electricidad y agua

El sector electricidad y agua creció 11,8 por ciento respecto a agosto 2009, impulsado por el incremento tanto de la producción de electricidad (6,1 por ciento) como de agua (24,7 por ciento). La mayor producción de electricidad se debió al buen desempeño de

todas las centrales térmicas, en particular, las centrales de Iquitos Wartsilla y Yurimaguas.

En el periodo enero-agosto de 2010, el sector electricidad y agua se expandió 11,9 por ciento, por el dinamismo de ambos servicios.

**CUADRO Nº 12
PRODUCCIÓN DE ELECTRICIDAD Y AGUA POTABLE**

	AGOSTO		Var. %	ENERO-AGOSTO		Var. %
	2009	2010		2009	2010	
I. ELECTRICIDAD (KWH)	22 422 355	23 792 031	6,1	164 038 403	182 289 824	11,1
C.T. Caballo Cocha	196 880	215 280	9,3	1 411 120	1 625 120	15,2
C.T. Iquitos Diesel	55 338	74 335	34,3	457 433	1 080 095	136,1
C.T. Iquitos Wartsila	20 038 813	21 107 800	5,3	146 885 210	161 716 458	10,1
C.T. Requena	317 760	338 880	6,6	2 341 600	2 608 400	11,4
C.T. Nauta	222 112	243 320	9,5	1 595 672	1 911 320	19,8
C.T. Contamana	273 300	305 340	11,7	2 053 647	2 286 805	11,4
C.T. Tamshiyacu	38 640	55 656	44,0	281 400	418 404	48,7
C.T. Yurimaguas	1 279 512	1 451 420	13,4	9 012 321	10 643 222	18,1
II. AGUA POTABLE (M³)	2 565 085	3 197 870	24,7	22 962 182	26 039 072	13,4
TOTAL			11,8			11,9

Fuente: Electro Oriente S.A. y EPS Sedaloreto S.A.

Elaboración: BCRP. Sucursal Iquitos. Departamento de Estudios Económicos.

1.1.6. Turismo

De acuerdo con información de la Dirección Regional de Comercio Exterior, Turismo y Artesanía de Loreto, en agosto 2010 se registraron 15 043 arribos de turistas a Iquitos y 32 447 pernoctaciones; mayores en 18,0 y 25,8 por ciento, cada caso, respecto a similar mes del año anterior. El turismo

receptivo (4 841 extranjeros) creció 23,5 por ciento, y el turismo interno en 15,5 por ciento, ambos debido a la temporada alta.

En los primeros ocho meses de 2010, ambos indicadores registraron variaciones positivas de 10,5 y 16,0 por ciento, respectivamente.

**CUADRO Nº 13
ARRIBOS Y PERNOCTACIONES
(Número de personas)**

	AGOSTO		Var. %	ENERO - AGOSTO		Var. %
	2009	2010		2009	2010	
Arribos	12 752	15 043	18,0	88 476	97 806	10,5
- Nacionales	8 833	10 202	15,5	59 641	66 923	12,2
- Extranjeros	3 919	4 841	23,5	28 835	30 883	7,1
Pernoctaciones	25 796	32 447	25,8	182 310	211 555	16,0
- Nacionales	17 349	21 842	25,9	120 701	143 927	19,2
- Extranjeros	8 447	10 605	25,5	61 609	67 628	9,8

Fuente: Dirección Regional de Comercio Exterior, Turismo y Artesanía de Loreto

Elaboración: BCRP. Sucursal Iquitos. Departamento de Estudios Económicos.

1.1.7. Comercio: Encuesta de ventas

La encuesta sobre ventas, aplicada a 44 empresas de Iquitos, de los sectores industria, comercio y servicios, reveló que el 42 por ciento de empresarios registró incremento; el 40 por ciento obtuvo disminución; y el 18 por ciento las mantuvo respecto a agosto 2009.

En el sector industria, el 52 por ciento de empresas encuestadas reportó mayores ventas, entre ellas, las empresas de ensamblaje de motocicletas, refinadora de combustibles y los aserraderos. Asimismo, en el sector comercio, el 45 por ciento de los encuestados reportó mayores niveles de ventas frente a agosto del

año anterior. Contrariamente, en el sector servicios, el 70 por ciento de las empresas encuestadas registró menores niveles de venta, en particular, las de transporte de carga, agencias de aduana y algunos albergues.

Referente a las expectativas para setiembre 2010, el 53 por ciento de los empresarios proyecta mayores niveles de ventas. Este porcentaje es menor en 5 puntos porcentuales a lo proyectado para agosto 2010; otro 45 por ciento prevé que sus ventas se mantengan estables; y, apenas, el 2 por ciento de la muestra espera disminución.

CUADRO Nº 14
IQUITOS: ENCUESTA DE VENTAS A EMPRESAS – AGOSTO 2010
(Porcentaje de empresas)

SECTORES	VENTAS						EXPECTATIVAS			Tasa de Respuesta
	AGO.10 / JUL.10			AGO.10 / AGO.09			SETIEMBRE 2010			
	+	=	-	+	=	-	+	=	-	
Sector industria	65	22	13	52	13	35	35	65	0	58
Sector comercio	82	9	9	45	28	27	82	18	0	61
Sector servicios	30	20	50	10	20	70	60	30	10	59
Total	62	18	20	42	18	40	53	45	2	59

Fuente: Encuestas a las principales empresas de la ciudad de Iquitos.
Elaboración: BCRP. Sucursal Iquitos: Departamento de Estudios Económicos.

En el sector comercio, se aplicó la encuesta a 11 empresas, de las cuales, el 45 por ciento respondió que sus ventas se incrementaron respecto a agosto del año anterior, en particular, algunos supermercados y las que expenden vehículos, motores fuera de borda y combustibles; mientras que, un 28 por

ciento reportó ventas similares; y otro 27 por ciento registró menores niveles de ventas con relación a agosto del año anterior.

En cuanto a las expectativas para setiembre 2010, el 82 por ciento proyecta incremento y el 18 por ciento espera ventas constantes

CUADRO Nº 15
IQUITOS: ENCUESTA DE VENTAS A EMPRESAS COMERCIALES
AGOSTO 2010
(Porcentaje de empresas)

Rubros Comerciales	VENTAS						EXPECTATIVAS			Tasa de Respuesta
	AGO.10 / JUL.10			AGO.10 / AGO.09			SETIEMBRE 2010			
	+	=	-	+	=	-	+	=	-	
Grandes almacenes	100	0	0	100	0	0	100	0	0	33
Vehículos y motores	100	0	0	100	0	0	100	0	0	50
Productos farmacéuticos	0	0	100	0	0	100	100	0	0	50
Art. Constr. y ferretería	50	50	0	0	50	50	50	50	0	100
Electrodomésticos y prendas de vestir	100	0	0	100	0	0	100	0	0	50
Servicentros	100	0	0	100	0	0	100	0	0	50
Librería y papelería	100	0	0	50	0	50	50	50	0	100
Prod. agroveterinarios	100	0	0	0	100	0	100	0	0	67
Total	82	9	9	45	28	27	82	18	0	61

Fuente: Encuestas a las principales empresas de la ciudad de Iquitos.
Elaboración: BCRP. Sucursal Iquitos: Departamento de Estudios Económicos.

1.1.8. Expectativas empresariales

La encuesta aplicada a empresas industriales, comerciales y de servicios, entre grandes y medianas, permitió conocer las expectativas empresariales frente a la situación económica del país y de las empresas mismas.

Referente a la situación económica del país, los empresarios se muestran conservadores en sus proyecciones para el próximo mes (54 por ciento), para los próximos tres meses (54 por ciento) y doce meses (51 por ciento).

En cuanto a las perspectivas de la situación económica de las empresas, los empresarios se muestran conservadores para el próximo mes (49 por ciento); mientras que, para los próximos tres meses (54 por ciento), y de acá a doce meses (57 por ciento) se muestran optimistas.

Adicionalmente, un 43 por ciento de la muestra espera que la situación de las empresas se mantenga constante para los próximos tres y doce meses siguientes.

CUADRO Nº 16
EXPECTATIVA EMPRESARIAL
(En porcentaje)

	Situación económica del país			Situación económica de las empresas		
	1 mes	3 meses	12 meses	1 mes	3 meses	12 meses
Industria						
Mejor	29	36	50	14	29	36
Igual	71	64	50	79	64	64
Peor	0	0	0	7	7	0
Comercio						
Mejor	45	36	36	73	82	82
Igual	55	64	64	27	18	18
Peor	0	0	0	0	0	0
Servicios						
Mejor	60	60	60	60	60	60
Igual	30	30	40	30	40	40
Peor	10	10	0	10	0	0
Total						
Mejor	43	43	49	46	54	57
Igual	54	54	51	49	43	43
Peor	3	3	0	5	3	0

Fuente: Encuestas a las principales empresas de la ciudad de Iquitos.
Elaboración: BCRP. Sucursal Iquitos. Departamento de Estudios Económicos.

GRÁFICO Nº 6
EVOLUCIÓN DE LAS EXPECTATIVAS PARA LOS PRÓXIMOS TRES MESES
(En porcentaje)

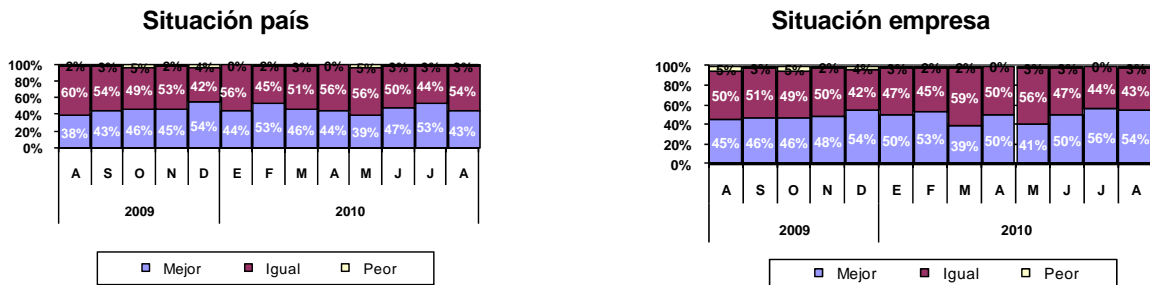

Fuente: Encuestas a las principales empresas de la ciudad de Iquitos.
Elaboración: BCRP. Sucursal Iquitos. Departamento de Estudios Económicos.

Las expectativas sobre las principales variables empresariales para setiembre 2010 apuntan hacia la estabilidad, excepto para las ventas, que crecen. Así, el 65,7 por ciento de

los empresarios señaló los inventarios; el 91,4 por ciento los precios de venta; el 82,9 por ciento indicó los precios de los insumos y también las órdenes de compra.

GRÁFICO Nº 7
EXPECTATIVAS DE PRINCIPALES VARIABLES EMPRESARIALES
(En porcentaje)

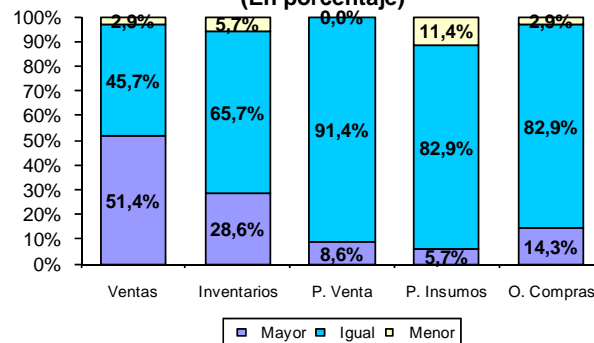

Fuente: Encuestas a las principales empresas de la ciudad de Iquitos.
Elaboración: BCRP. Sucursal Iquitos. Departamento de Estudios Económicos.

II. TIPO DE CAMBIO

2.1. Tipo de cambio informal

En agosto, el tipo de cambio venta en el mercado informal de Iquitos registró una ligera caída, alcanzado una cotización,

promedio mensual de S/. 2,810 por dólar, menor tanto a la del mes anterior, como a la de similar mes del año anterior.

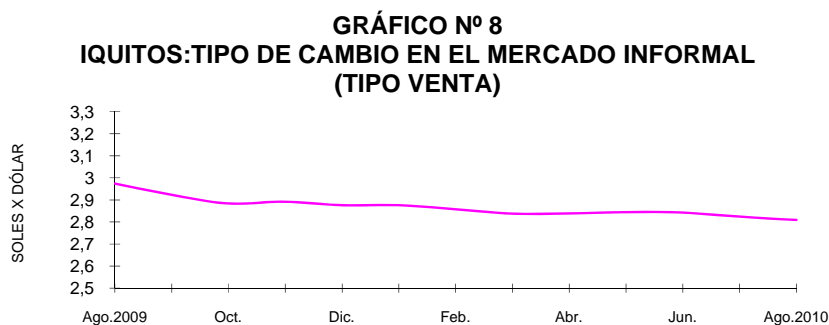

Fuente: Encuesta a cambistas de la ciudad de Iquitos
Elaboración: BCRP. Sucursal Iquitos. Departamento de Estudios Económicos.

III. SECTOR EXTERNO

3.1. Exportaciones FOB

Las exportaciones regionales (US\$ 1,7 millones) disminuyeron en 27,4 por ciento respecto a agosto 2009, como resultado de la reducción de los volúmenes exportados de combustibles y de conservas de palmito.

Las exportaciones tradicionales (US\$ 44 mil) se contrajeron 94,3 por ciento, debido a la caída de los volúmenes exportados de combustibles (-95,9 por ciento) por la ausencia de exportaciones a Colombia; ello se dio a pesar del incremento de su precio promedio de exportación (38,8 por ciento).

Las exportaciones de productos no tradicionales (US\$ 1,6 millones) crecieron 56,6 por ciento, debido a la recuperación de las ventas de productos forestales (madera aserrada) y de peces ornamentales vivos; resultados atenuados por la caída de productos agropecuarios (conservas de palmito) y otros productos no tradicionales.

En los primeros ocho meses de 2010, las exportaciones acumularon US\$ 25,3 millones, registrando un crecimiento de US\$ 4,7 millones frente a similar periodo de 2009.

CUADRO Nº 17
EXPORTACIONES POR GRUPOS DE PRODUCTOS 1/
(Valor FOB en miles de US dólares)

GRUPO DE PRODUCTOS	AGOSTO		Var. %	ENERO – AGOSTO		Var. %
	2009	2010		2009	2010	
1. Productos tradicionales	769	44	-94,3	4 586	4 396	-4,1
Combustibles	769	44	-94,3	4 586	4 396	-4,1
2. Productos no tradicionales	1 028	1 610	56,6	15 505	18 009	16,1
Forestales	534	1 211	126,8	11 134	12 414	11,5
Pesqueros ornamentales	161	178	10,6	1 561	2 266	45,2
Agropecuarios	154	51	-66,9	1 388	688	-50,4
Otros no tradicionales	179	170	-5,0	1 422	2 641	85,7
3.Otros productos	481	0	-100,0	584	2 924	400,7
Total (1+2+3)	2 278	1 654	-27,4	20 675	25 329	22,5

1/ Información preliminar.

Fuente: SUNAT. www.sunat.gob.pe

Elaboración: BCRP. Sucursal Iquitos. Departamento de Estudios Económicos.

Respecto a la estructura de las exportaciones regionales, las no tradicionales representaron el

71,1 por ciento, las tradicionales el 17,4 por ciento y el rubro “otros” el 11,5 por ciento

GRÁFICO Nº 9
LORETO: ESTRUCTURA DE LAS EXPORTACIONES POR GRUPO DE PRODUCTOS

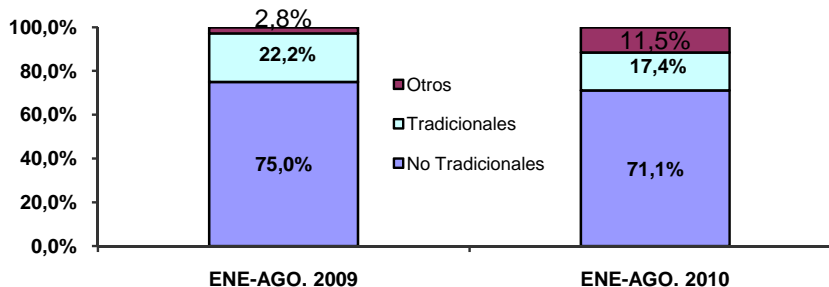

Elaboración: BCRP. Sucursal Iquitos. Departamento de Estudios Económicos

Los volúmenes exportados en agosto 2010 fueron: 3 025 m³ de productos forestales, como madera aserrada, triplay, tablillas y

molduras; 446 mil unidades de peces ornamentales; 329 barriles de combustibles y 17 toneladas de conservas de palmito.

CUADRO Nº 18
EXPORTACIONES POR GRUPOS DE PRODUCTOS 1/
(Volumen exportado de principales productos)

GRUPO DE PRODUCTOS	AGOSTO		Var. %	ENERO – AGOSTO		Var. %
	2009	2010		2009	2010	
1. Productos tradicionales						
Combustibles 2/	7 983	329	-95,9	64 133	44 254	-31,0
2. Productos no tradicionales						
Forestales 3/	1 086	3 025	178,5	28 439	28 948	1,8
Pesqueros ornamentales 4/	370	446	20,5	3 289	3 807	15,7
Agropecuarios 5/	49	17	-65,3	450	234	-48,0

1/ Información preliminar.

2/ barriles.

3/ m³ de productos forestales (madera aserrada, triplay, tableros, bastidores, etc.).

4/ miles de unidades.

5/ TM (palmito en conservas y camu camu, principalmente.).

Fuente: SUNAT. www.sunat.gob.pe

Los principales mercados de destino de las exportaciones regionales fueron: México, Colombia, USA y Ecuador. El primer país

adquirió el 31,0 por ciento del valor de los productos, Colombia demandó el 26,6 por ciento y USA compró el 11,1 por ciento.

CUADRO Nº 19
PRINCIPALES PAÍSES DE DESTINO Y PRINCIPAL PRODUCTO EXPORTADO
(ENERO-AGOSTO 2010)

PAÍS	% DEL TOTAL	PRINCIPAL PRODUCTO
México	31,0	Madera y triplay.
Colombia	26,6	Combustibles, cemento, alimentos y piedra chancada.
Estados Unidos	11,1	Madera, pisos, peces vistosos, bastidores y conservas palmito.
Ecuador	10,7	Equipo petrolero.
República Dominicana	6,7	Madera aserrada.
Hong Kong	4,4	Peces ornamentales vivos y tortugas.
Argentina	2,2	Conservas de palmito.
China	1,6	Tablillas, madera aserrada y peces ornamentales vivos.
Otros países	5,7	Peces ornamentales vivos, madera aserrada y otros.
Total	100,0	

Fuente: SUNAT. www.sunat.gob.pe

Elaboración: BCRP. Sucursal Iquitos. Departamento de Estudios Económicos

3.2 Importaciones FOB

Las importaciones registradas en agosto 2010 (US\$ 5,2 millones) crecieron en US\$ 2,7 millones respecto a similar mes del año anterior, impulsadas por las mayores compras de materias primas y bienes de capital.

Las importaciones de materias primas aumentaron en US\$ 2,7 millones, debido a las mayores compras de combustibles a Brasil, principalmente gasolina mayor a 92 octanos, por un volumen de 38 828 barriles. Las importaciones de bienes de capital crecieron en US\$ 630 mil, impulsadas por las

compras de materiales de construcción, es decir, cemento gris colombiano, por un volumen de 5 001 toneladas. En cambio, las importaciones de bienes de consumo cayeron en US\$ 633 mil, por las menores de compras de bienes no duraderos, en particular, por la ausencia de importaciones de alimentos.

En los primeros ocho meses de 2010, las importaciones registraron un incremento de US\$ 21,3 millones, debido al aumento generalizado de las importaciones según Clasificación por Uso o Destino Económico.

CUADRO Nº 20
IMPORTACIONES SEGÚN USO O DESTINO ECONÓMICO 1/
(Valor FOB en miles de US dólares)

	AGOSTO		Var. %	ENERO – AGOSTO		Var. %
	2009	2010		2009	2010	
1. Bienes de consumo	648	15	-97,7	2 971	4 553	53,2
No duradero	595	9	-98,5	2 736	4 382	60,2
Duraderos	53	6	-88,7	233	171	-26,6
Diversos	0	0	-	2	0	-100,0
2. Materias primas	1 635	4 329	164,8	15 173	18 557	22,3
Combustibles y lubricantes	1 414	3 708	162,2	6 703	13 447	100,6
Para la agricultura	0	3	-	214	181	-15,4
Para la industria	221	618	179,6	8 256	4 929	-40,3
3. Bienes de capital	211	841	298,6	18 635	34 957	87,6
Materiales de construcción	22	615	2 695,5	4 819	4 968	3,1
Para la agricultura	0	0	-	22	60	172,7
Para la industria	114	156	36,8	12 656	28 793	127,5
Equipos de transporte	75	70	-6,7	1 138	1 136	-0,2
Total (1+2+3)	2 494	5 185	107,9	36 779	58 067	57,9

1/ Importaciones realizadas por la aduana de Iquitos.

Fuente: SUNAT. www.sunat.gob.pe

Elaboración: BCRP. Sucursal Iquitos. Departamento de Estudios Económicos.

IV. FINANZAS PÚBLICAS

4.1. Gobierno central

Los ingresos corrientes del gobierno central totalizaron S/. 23,2 millones en agosto 2010, superiores en S/. 6,3 millones (34,9 por ciento en valores reales) frente a similar mes del año anterior, debido a la mayor recaudación de los impuestos a los ingresos, impuesto general ventas a las importaciones e impuesto selectivo al consumo (ISC).

Los ingresos tributarios fueron de S/. 22,6 millones, registrando un incremento de S/. 5,9 millones, inducido por el aumento de la recaudación de los impuestos a los ingresos (S/. 2,3 millones), del IGV aplicado a las

importaciones (S/. 1,5 millones) y del impuesto selectivo al consumo (S/. 1,4 millones). En el caso del primero asociado al rendimiento de personas jurídicas; en el IGV externo por mayor base imponible; y en el impuesto selectivo al consumo por el mayor rendimiento del tributo aplicado a la cerveza.

En los primeros ocho meses de 2010, los ingresos corrientes del gobierno central acumularon S/. 204,6 millones, registrando un incremento de S/. 40,2 millones (23,1 por ciento en valores reales) con relación a similar periodo del año anterior.

CUADRO Nº 21
INGRESOS CORRIENTES DEL GOBIERNO CENTRAL
(Miles de nuevos soles)

	AGOSTO			ENERO – AGOSTO		
	2009	2010	Var. % 1/	2009	2010	Var. % 1/
a. INGRESOS TRIBUTARIOS	16 735	22 604	32,7	162 220	201 984	23,2
1. Impuestos a los ingresos	8 133	10 432	26,0	86 368	111 890	28,2
- Personas naturales	2 227	2 443	7,7	16 697	18 449	9,3
- Personas jurídicas	5 727	6 999	20,0	51 044	52 942	2,6
- Regularización	179	990	443,2	18 627	40 499	115,7
2. Impuesto a las importaciones	18	23	25,5	6 438	5 743	-11,8
3. Impuesto General a las Ventas (IGV)	4 403	6 182	37,9	40 819	53 212	29,0
- Interno	2 944	3 244	8,2	19 666	21 055	5,8
- Importaciones	1 459	2 938	97,8	21 153	32 157	50,6
4. Impuesto Selectivo al Consumo (ISC) 2/	1 989	3 413	68,5	12 258	15 906	28,3
5. Otros ingresos tributarios	2 192	2 554	14,4	16 337	15 233	-7,9
b. INGRESOS NO TRIBUTARIOS	180	624	240,5	2 160	2 606	19,0
INGRESOS CORRIENTES	16 915	23 228	34,9	164 380	204 590	23,1

1/ Variación en términos reales

2/ Incluye ISC aplicado a las importaciones

Fuente: SUNAT. www.sunat.gob.pe

Elaboración: BCRP. Sucursal Iquitos. Departamento de Estudios Económicos.

4.2. Gobierno regional

El gasto del gobierno regional de Loreto alcanzó S/. 81,2 millones, superior en S/. 14,4 millones (18,7 por ciento en valores reales) con relación a agosto del año anterior. Este resultado se explicó por el incremento de los gastos de capital en S/. 14,6 millones, y los intereses de deuda por S/. 1,3 millones; atenuados por la disminución de los gastos corrientes en S/. 1,6 millones.

La expansión de los gastos de capital se vinculó al incremento de las inversiones no financieras (S/. 23,9 millones); mientras la

contracción de los gastos corrientes se asoció a la caída de otros gastos corrientes en S/. 2,3 millones y de gastos en personal y obligaciones en S/. 1,3 millones.

En los primeros ocho meses de 2010, el gasto fue de S/. 551,4 millones, registrando un incremento de S/. 93,8 millones (19,0 por ciento en valores reales) respecto a similar periodo del año anterior. Asimismo, dicha ejecución acumulada representó el 53,4 por ciento del presupuesto institucional modificado del presente año (PIM).

CUADRO Nº 22
GASTOS DEL GOBIERNO REGIONAL
POR TIPO DE GASTO
(Miles de nuevos soles)

	AGOSTO		Var. % Real	ENERO – AGOSTO		Var. % Real
	2009	2010		2009	2010	
A. GASTOS CORRIENTES	49 414	47 843	-5,4	385 886	388 976	-0,4
- Personal y Obligaciones	31 479	30 185	-6,3	260 701	245 160	-7,1
- Pensiones y prestac. sociales	4 457	4 779	4,8	39 986	40 103	-0,9
- Bienes y Servicios	11 055	12 795	13,1	80 072	96 436	19,0
- Otros gastos corrientes	2 423	84	-96,6	5 127	7 277	40,2
B. GASTOS DE CAPITAL	17 451	32 092	79,7	71 671	152 049	109,2
- Inversiones	7 350	31 271	315,8	39 323	136 460	242,1
- Inversiones financieras	0	155	-	16 658	2 895	-82,8
- Otros gastos de capital	10 101	666	-93,6	15 690	12 694	-20,3
C. SERVICIO DE LA DEUDA	0	1 291	-	0	10 349	-
- Intereses	0	1 291	-	0	10 349	-
- Amortización	0	0	-	0	0	-
Total (A + B + C):	66 865	81 226	18,7	457 557	551 374	19,0

Fuente: Gobierno Regional de Loreto.

Elaboración: BCRP. Sucursal Iquitos. Departamento de Estudios Económicos.

Los gastos fueron financiados principalmente con recursos ordinarios (S/. 43,1 millones), y con fondos del canon y sobrecanon (S/. 32,3 millones). Estos últimos crecieron en S/. 19,7

millones respecto a agosto del año anterior. En los primeros ocho meses de 2010, ambos recursos, en conjunto, financiaron el 92,1 por ciento de los gastos totales.

**CUADRO Nº 23
GASTOS DEL GOBIERNO REGIONAL
POR FUENTES DE FINANCIAMIENTO
(Miles de nuevos soles)**

	AGOSTO		Var. % Real	ENERO-AGOSTO		Var. % Real
	2009	2010		2009	2010	
Recursos ordinarios	47 420	43 137	-11,1	328 561	346 165	4,1
Canon y sobrecanon, regalías, renta y part.	12 641	32 329	150,0	75 868	161 511	110,0
Recursos directamente recaudados	2 214	2 124	-6,2	14 820	12 298	-18,2
Recursos por operaciones crédito interno	1 228	1 514	20,5	9 436	9 294	-2,8
Donaciones y transferencias	3 362	2 122	-38,3	28 871	22 106	-24,3
Total Inversiones	66 865	81 226	18,7	457 556	551 374	19,0

Fuente: Gobierno Regional de Loreto.

Elaboración: BCRP. Sucursal Iquitos. Departamento de Estudios Económicos.

La inversión fue de S/. 31,4 millones en agosto 2010, superior en S/. 24,1 millones con relación a similar mes del año anterior, impulsada por la ejecución de obras de infraestructura de saneamiento, educativa, energética y de transporte.

educativos; en energía (S/. 1,8 millones) debido a electrificación rural; y en transporte (S/. 1,6 millones) atribuido a la construcción de trochas carrozables y mejoramiento de la carretera Contamana-Aguas Calientes.

En particular, la inversión creció en los sectores saneamiento (S/. 19,3 millones), debido al mejoramiento y ampliación de alcantarillado e instalación de la planta de tratamiento de aguas residuales; en educación (S/. 1,9 millones), por la construcción, mejoramiento y equipamiento de centros

En los primeros ocho meses de 2010, la inversión acumuló S/. 139,4 millones, superior en S/. 83,4 millones frente a similar periodo del año anterior. Este resultado reflejó el dinamismo de la inversión en los sectores saneamiento con un monto de S/. 57,1 millones, transporte con S/. 30,5 millones y educación con S/. 25,8 millones.

**CUADRO Nº 24
INVERSION DEL GOBIERNO REGIONAL POR FUNCIONES
(Miles de nuevos soles)**

FUNCIONES	AGOSTO		Var. %	ENERO-AGOSTO		Var. %
	2009	2010		2009	2010	
Agropecuaria	119	287	141,2	13 374	3 460	-74,1
Comercio	0	0	-	13	11	-15,4
Cultura y deporte	0	0	-	0	2 375	-
Educación	2 219	4 126	85,9	4 715	25 815	447,5
Energía	51	1 848	3 523,5	3 830	4 918	28,4
Industria	148	43	-70,9	650	439	-32,5
Justicia	0	0	-	0	0	-
Medio ambiente	0	0	-	20	0	-100,0
Minería	30	0	-100,0	44	4	-90,9
Orden público y seguridad	0	0	-	2	28	1 300,0
Pesca	30	0	-100,0	3 555	690	-80,6
Planeamiento, gestión y reserva de contingencia	991	132	-86,7	7 637	3 384	-55,7
Protección social	35	29	-17,1	290	3 620	1 148,3
Salud	622	875	40,7	6 480	6 652	2,7
Saneamiento	3 094	22 390	623,7	14 816	57 137	285,6
Trabajo	0	0	-	0	8	-
Transporte	3	1 609	53 533,3	192	30 462	15 765,6
Turismo	0	0	-	60	39	-35,0
Vivienda y desarrollo urbano	8	87	987,5	303	313	3,3
TOTAL	7 350	31 426	327,6	55 981	139 355	148,9

Fuente: Gobierno Regional de Loreto.

Elaboración: BCRP. Sucursal Iquitos. Departamento de Estudios Económicos.

V. MONEDA Y CRÉDITO

5.1. Depósitos del sistema financiero

Los depósitos del sistema financiero de Loreto totalizaron S/. 512,9 millones al finalizar agosto 2010, cifra mayor en S/. 54,4 millones a la registrada en similar mes del año anterior, lo que en valores reales representó un incremento de 9,3 por ciento.

La liquidez en soles registró un aumento real anual de 25,5 por ciento, debido, principalmente, al dinamismo de los depósitos a la vista, a plazo y de ahorro. En cambio, la liquidez en dólares registró una caída real anual de 15,8 por ciento, ante los menores depósitos a plazo y de ahorro.

Las captaciones de las empresas bancarias

se incrementaron en 1,9 por ciento, en valores reales; así como también las captaciones de las instituciones de microfinanzas lo hicieron en 34,6 por ciento.

Al 31 de agosto de 2010, las empresas bancarias alcanzaron una participación relativa del 72,0 por ciento en la liquidez total y; las instituciones de microfinanzas representaron el 28,0 por ciento restante; con ello, las empresas bancarias redujeron su participación en 5,2 puntos porcentuales.

El grado de dolarización de la liquidez se ubicó en 30,2 por ciento, menor en 9,0 puntos porcentuales respecto a agosto 2009.

CUADRO Nº 25
DEPÓSITOS DEL SISTEMA FINANCIERO
(Saldo en miles de nuevos soles)

	Agosto		Var. % real
	2009	2010	
Empresas Bancarias	354 247	369 366	1,9
Instituciones de Microfinanzas	104 276	143 559	34,6
- Cajas Municipales	102 926	142 509	35,3
- Cajas Rurales	-	63	-
- Financieras	1 350	987	-28,5
Moneda Nacional	278 958	358 220	25,5
Moneda Extranjera	179 565	154 705	-15,8
Vista	122 002	154 565	23,8
Ahorro	133 886	145 269	6,1
A plazo	202 635	213 091	2,8
Total	458 523	512 925	9,3

Fuente: Superintendencia de Banca y Seguros (SBS).

Elaboración: BCRP. Sucursal Iquitos. Departamento de Estudios Económicos.

GRÁFICO Nº 10
DEPÓSITOS DEL SISTEMA FINANCIERO POR TIPO DE MONEDA
(Variaciones porcentuales reales anuales)

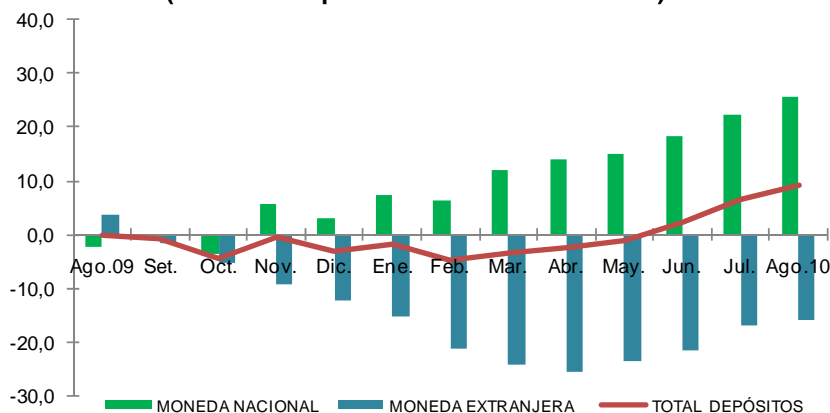

Fuente: Superintendencia de Banca y Seguros (SBS).

Elaboración: BCRP. Sucursal Iquitos. Departamento de Estudios Económicos.

La mayor participación en los depósitos la tienen las siguientes instituciones: Banco Continental (29,1 por ciento), CMAC de Maynas (25,9 por ciento), Banco de Crédito

(22,4 por ciento), Banco Interbank (10,5 por ciento) y Banco Scotiabank (9,0 por ciento). Estas instituciones captan, en su conjunto, el 96,9 por ciento del total.

**CUADRO Nº 26
PARTICIPACIÓN EN LOS DEPÓSITOS**

	AGOSTO 2010		
	Miles de S/.	Mes	Acumulada
Banco Continental	149 133	29,1	29,1
C.M.A.C. Maynas	132 844	25,9	55,0
Banco de Crédito	114 691	22,4	77,4
Banco Interbank	53 818	10,5	87,9
Banco Scotiabank	46 205	9,0	96,9
C.M.A.C. Piura	5 715	1,1	98,0
Banco MiBanco	4 698	0,9	98,9
C.M.A.C. Paita	3 950	0,8	99,7
Financiera CrediScotia	987	0,2	99,9
Banco Azteca	648	0,1	100,0
Banco Financiero	173	0,0	100,0
C.R.A.C. Nuestra Gente	63	0,0	100,0
Total	512 925	100,0	

Fuente: Superintendencia de Banca y Seguros (SBS)

Elaboración: BCRP. Sucursal Iquitos. Departamento de Estudios Económicos.

5.2. Crédito del sistema financiero

El crédito del sistema financiero de Loreto alcanzó los S/. 878,3 millones a fines de agosto de 2010, saldo mayor en S/. 147,3 millones al registrado en similar mes del año anterior, importe que representó un crecimiento real de 17,4 por ciento. El crédito en soles aumentó en 23,5 por ciento; mientras el otorgado en dólares experimentó una disminución real de 1,8 por ciento.

La participación relativa del crédito en moneda nacional creció de 76,1 por ciento en agosto de 2009 a 80,0 por ciento en el presente mes; es decir, se incrementó en 3,9

puntos porcentuales; mientras, en moneda extranjera disminuyó de 23,9 a 20,0 por ciento, entre los meses referidos; lo cual indica la preferencia de las familias y las empresas por el endeudamiento en soles.

El crédito otorgado por las empresas bancarias registró un incremento real anual de 16,1 por ciento, ante los mayores saldos de todos los bancos. Asimismo, las colocaciones de las instituciones de microfinanzas crecieron 21,9 por ciento, impulsadas por el dinamismo de las cajas municipales, en particular, la de Maynas.

**CUADRO Nº 27
CRÉDITO DEL SISTEMA FINANCIERO
(Saldo en miles de nuevos soles)**

	AGOSTO		
	2009	2010	Var. % real
Empresas bancarias	566 808	673 487	16,1
Instituciones de microfinanzas	164 175	204 797	21,9
- Cajas municipales	124 985	160 135	25,2
- Cajas rurales	-	1 695	-
- Financieras	31 719	42 967	32,4
- EDPYME's	7 471	-	-100,0
Moneda nacional	555 942	702 352	23,5
Moneda extranjera	175 041	175 932	-1,8
Total	730 983	878 284	17,4

Fuente: Superintendencia de Banca y Seguros. (www.sbs.gob.pe)

Elaboración: BCRP. Sucursal Iquitos. Departamento de Estudios Económicos.

GRÁFICO N° 11
CRÉDITOS DEL SISTEMA FINANCIERO POR TIPO DE MONEDA
(Variaciones porcentuales reales anuales)

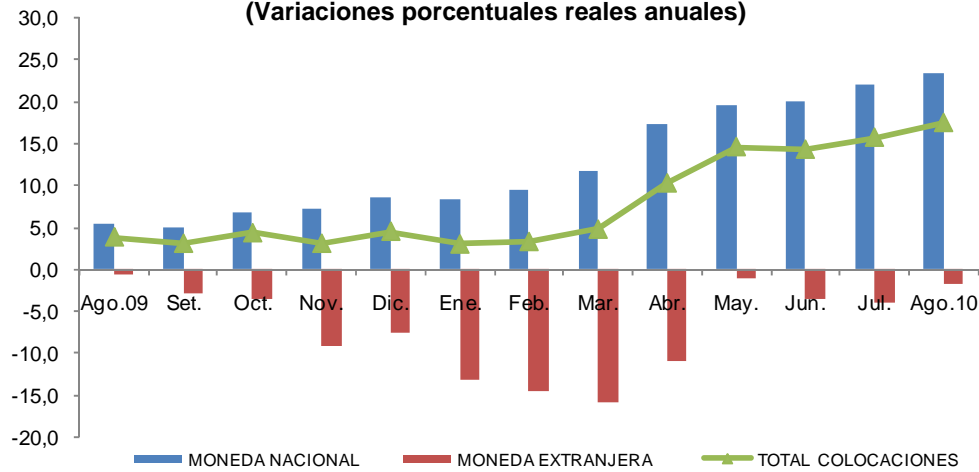

Fuente: Superintendencia de Banca y Seguros (SBS).

Elaboración: BCRP. Sucursal Iquitos. Departamento de Estudios Económicos.

La mayor participación relativa en los créditos otorgados la tienen los bancos Continental (30,5 por ciento), Crédito (18,3 por ciento) e Interbank (14,0 por ciento), los cuales en conjunto intermediaron el 62,8 por

ciento del total. Por su parte, las instituciones de microfinanzas intermediaron el 23,3 por ciento del total de colocaciones, destacando la CMAC Maynas, con el 13,4 por ciento y Financiera CrediScotia con el 3,3 por ciento.

CUADRO N° 28
PARTICIPACIÓN EN LOS CRÉDITOS

	AGOSTO 2010		
	Miles de S/.	Mes	Acumulado
Banco Continental	268 282	30,5	30,5
Banco de Crédito	160 693	18,3	48,8
Banco Interbank	123 290	14,0	62,8
C.M.A.C. Maynas	117 377	13,4	76,2
Banco Scotiabank	79 227	9,0	85,2
Banco Mibanco	36 124	4,1	89,3
Financiera CrediScotia	29 408	3,3	92,6
C.M.A.C. Paita	22 335	2,5	95,1
C.M.A.C. Piura	20 423	2,3	97,4
Financiera Efectiva	7 693	0,9	98,3
Financiera TFC	5 866	0,7	99,0
Banco Azteca	3 715	0,5	99,5
Banco Financiero	2 156	0,3	99,8
C.R.A.C. Nuestra Gente	1 695	0,2	100,0
Total	878 284	100,0	

Fuente: Superintendencia de Banca y Seguros (SBS).

Elaboración: BCRP. Sucursal Iquitos. Departamento de Estudios Económicos.

Por tipo de crédito, los créditos comerciales, que representaron el 28,0 por ciento del total, cayeron 11,8 por ciento respecto a agosto 2009; en cambio, los de consumo, con una participación de 41,2 por ciento crecieron en

15,7 por ciento; los de microempresa, con una participación de 24,6 por ciento aumentaron 103,9 por ciento; y los créditos hipotecarios, que tienen una participación de 6,2 por ciento crecieron en 8,9 por ciento.

CUADRO Nº 29
COLOCACIONES POR TIPO DE CRÉDITO 1/
(participación porcentual)

	AGOSTO		Var. % Real
	2009	2010	
Comercial	37,3	28,0	-11,8
Consumo	41,8	41,2	15,7
Hipotecario	6,7	6,2	8,9
Microempresa	14,2	24,6	103,9
Total	100,0	100,0	17,4

1/ datos preliminares

Fuente: Superintendencia de Banca y Seguros (SBS).

Elaboración: BCRP. Sucursal Iquitos. Departamento de Estudios Económicos.

Por tipo de crédito y entidad, las empresas bancarias tienen la mayor participación en el otorgamiento de créditos tipo hipotecario,

comercial y consumo; así como en el tipo microempresa, seguidos por las instituciones de microfinanzas con el 31,2 por ciento.

CUADRO Nº 30
COLOCACIONES POR TIPO DE CRÉDITO Y ENTIDAD 1/.
(Participación porcentual)

		AGOSTO		Var. Ptos. %
		2009	2010	
Comercial	Empresas bancarias	94,5	96,8	2,3
	Cajas municipales	5,5	3,2	-2,3
Consumo	Empresas bancarias	78,9	81,2	2,3
	Cajas municipales	14,1	12,6	-1,5
	Cajas rurales	-	-	-
	Edpyme's	1,9	-	-
	Financieras	5,1	6,2	1,1
Hipotecario	Empresas bancarias	95,0	94,3	-0,7
	Cajas municipales	5,0	5,7	0,7
Microempresa	Empresas bancarias	62,4	68,8	6,4
	Cajas municipales	33,7	27,1	-6,6
	Cajas rurales	-	0,5	-
	Edpyme's	-	-	-
	Financieras	3,9	3,6	-0,3

1/. Datos preliminares.

Fuente: Superintendencia de Banca y Seguros (SBS).

Elaboración: BCRP. Sucursal Iquitos. Departamento de Estudios Económicos.

La cartera atrasada representó el 2,6 por ciento de las colocaciones brutas, menor en 0,9 puntos porcentuales respecto a agosto del año anterior. Por su lado, la morosidad en

moneda nacional se redujo en 0,6 puntos porcentuales; asimismo, en moneda extranjera disminuyó de 3,7 a 1,7 por ciento, en los últimos doce meses.

CUADRO Nº 31
MOROSIDAD DEL SISTEMA FINANCIERO
(En porcentaje de las colocaciones brutas)

	AGOSTO		Var. Pts. %
	2009	2010	
Empresas bancarias	2,7	1,5	-1,2
Instituciones de microfinanzas	6,3	5,9	-0,4
- Cajas municipales	6,8	6,4	-0,4
- Cajas rurales	-	-	-
- EDPYME's	3,9	-	-
- Financieras	4,9	4,0	-0,9
Moneda nacional	3,4	2,8	-0,6
Moneda extranjera	3,7	1,7	-2,0
Total	3,5	2,6	-0,9

Fuente: Instituciones del sistema financiero de Loreto.

Elaboración: BCRP. Sucursal Iquitos. Departamento de Estudios Económicos.

INFORMACIÓN ESTADÍSTICA

Síntesis Económica de Loreto Agosto 2010

Anexo Nº 01

**LORETO: PRODUCCIÓN AGROPECUARIA 1/
(T.M.)**

	2009						2010								
	Ago.	Set.	Oct.	Nov.	Dic.	Ene.-Dic.	Ene.	Feb.	Mar.	Abr.	May.	Jun.	Jul.	Ago.	
Total agrícola	108 093	132 113	152 254	144 089	136 342	1 326 895	115 453	115 089	100 689	89 376	86 505	80 987	84 547	102 442	Total agrícola
Arroz cáscara	9 152	17 151	25 094	15 219	13 557	99 012	7 843	4 032	2 619	2 866	1 620	1 296	1 382	7 535	Arroz cáscara
Frijol grano seco	1 025	1 387	790	342	33	3 577	0	0	0	0	0	0	51	591	Frijol grano seco
Frijol caupí	419	1 874	1 821	1 067	119	5 300	0	0	0	0	0	0	0	127	Frijol caupí
Plátano	30 609	30 004	30 393	31 174	31 241	344 643	29 136	30 027	28 025	26 359	27 102	25 784	25 667	30 112	Plátano
Yuca	33 973	34 483	38 437	38 948	35 731	387 073	31 120	35 256	29 718	28 767	27 977	27 247	30 659	32 994	Yuca
Maíz choclo	1 003	1 728	2 184	3 927	4 627	21 053	2 939	1 888	991	968	1 117	564	304	1 002	Maíz choclo
Limón	659	650	623	633	732	9 120	1 003	892	965	937	910	762	703	749	Limón
Naranja	178	179	195	209	175	2 026	188	188	189	165	190	205	197	203	Naranja
Papaya	743	751	740	807	954	10 256	920	1 103	1 197	1 092	948	899	1 050	1 171	Papaya
Tomate	129	550	552	531	256	2 466	122	85	74	99	96	94	99	116	Tomate
Piña	612	2 388	4 035	3 987	4 396	19 729	1 953	879	475	426	301	260	229	248	Piña
Cacao	0	11	11	12	16	71	11	13	1	0	0	0	0	8	Cacao
Caña de azúcar	13 968	13 076	14 271	13 734	13 287	165 084	15 461	16 463	14 239	10 997	12 635	12 596	13 463	13 630	Caña de azúcar
Maíz amarillo duro	3 017	7 057	10 580	11 977	11 824	61 623	7 418	4 564	2 317	1 304	1 240	1 010	481	2 976	Maíz amarillo duro
Palma aceitera	255	259	265	321	319	2 519	321	313	261	277	337	340	348	366	Palma aceitera
Camu camu	0	793	1 034	1 446	1 392	10 104	1 282	1 650	1 992	802	0	0	0	0	Camu camu
Otros agrícolas															Otros agrícolas
Cocona	182	239	242	256	192	2 196	211	231	201	156	151	184	215	206	Cocona
Pepino	198	535	580	546	340	2 756	118	106	124	133	117	101	102	129	Pepino
Pijuayo Palmito	78	80	81	53	84	811	35	48	46	47	74	119	102	95	Pijuayo Palmito
Sacha inchi	145	153	140	100	121	1 888	115	91	80	75	59	62	67	61	Sacha inchi
Sandía	1 261	5 227	4 358	2 443	412	13 701	0	0	0	0	0	0	0	73	Sandía
Toronja	253	280	268	278	265	2 506	191	180	191	166	165	204	209	196	Toronja
Zapallo	103	450	945	722	367	2 754	106	30	29	46	45	30	45	89	Zapallo
Resto agrícola	10 131	12 808	14 615	15 357	15 902	156 627	14 960	17 050	16 955	13 694	11 421	9 230	9 174	9 765	Resto agrícola
TOTAL PECUARIO	1 956	2 129	1 989	2 078	2 281	25 308	2 410	2 273	2 445	2 505	2 343	2 452	2 504	2 511	TOTAL PECUARIO
Carne de ave	1 142	1 365	1 177	1 233	1 439	15 792	1 435	1 415	1 477	1 616	1 440	1 469	1 525	1 503	Carne de ave
Carne de porcino	181	170	171	168	187	2 064	214	169	193	174	187	231	212	184	Carne de porcino
Carne de vacuno	108	98	123	141	129	1 397	134	130	138	133	107	128	143	167	Carne de vacuno
Carne de ovino	3	3	3	3	4	40	5	4	5	4	4	5	3	5	Carne de ovino
Carne de búfalo	10	9	10	11	10	135	13	13	24	22	26	13	15	16	Carne de búfalo
Leche	214	218	226	217	212	2 405	225	184	190	203	215	211	223	241	Leche
Huevos	187	168	171	194	187	2 129	259	248	297	240	264	266	254	265	Huevos
Resto pecuario	111	98	108	111	113	1 346	125	110	121	113	100	129	129	130	Resto pecuario

1/ cifras preliminares.

Fuente: Dirección Regional Agraria de Loreto.

Elaboración: BCRP. Sucursal Iquitos. Departamento de Estudios Económicos.

Síntesis Económica de Loreto Julio 2010

Anexo Nº 02

LORETO: SIEMBRAS AGRÍCOLAS POR CAMPAÑA 1/
(Has)

	CAMPAÑA 2009-2010													CAMPAÑA 2010-2011	
	Ago.	Set.	Oct.	Nov.	Dic.	Ene.	Feb.	Mar.	Abr.	May.	Jun.	Jul.	Total	Ago.	Total
Total siembras	20 464	17 455	13 192	8 707	5 644	5 129	5 232	3 741	3 072	9 285	19 121	22 178	133 220	19 461	Total siembras
Arroz cáscara	4 329	4 687	3 095	1 573	777	953	524	670	296	2 927	6 146	6 772	32 749	3 971	Arroz cáscara
Plátano	1 009	887	849	489	650	449	411	286	266	439	582	799	7 116	1 018	Plátano
Yuca	4 530	4 850	4 092	3 164	2 253	2 311	2 858	1 860	1 743	2 696	3 602	4 531	38 490	4 422	Yuca
Maíz choclo	1 091	1 006	650	422	211	206	206	146	59	237	326	416	4 976	1 100	Maíz choclo
Piña	4	15	4	15	24	20	18	0	8	11	20	0	139	11	Piña
Caña de azúcar	124	20	14	19	18	41	236	28	36	21	58	92	707	71	Caña de azúcar
Maíz amarillo duro	6 330	4 736	3 741	2 502	950	615	603	446	187	1 465	3 573	5 135	30 283	6 004	Maíz amarillo duro
Palma aceitera	125	243	294	216	100	54	7	6	10	58	91	184	1 388	50	Palma aceitera
Sacha inchi	30	31	29	0	8	22	0	0	0	26	0	0	146	0	Sacha inchi
Aguaje	21	3	4	3	9	3	4	4	0	2	5	6	64	10	Aguaje
Camu camu	197	230	56	56	303	36	54	0	0	95	0	44	1 071	9	Camu camu
Humarí	0	0	0	0	0	0	0	7	0	0	5	0	12	0	Humarí
Pijuayo fruto	0	0	0	0	0	0	0	0	0	0	1	0	1	0	Pijuayo fruto
Pijuayo palmito	8	0	0	0	0	0	0	0	0	0	0	0	8	0	Pijuayo palmito
Otros agrícolas													0		Otros agrícolas
Cacao	11	20	18	0	3	0	1	1	0	0	4	8	66	0	Cacao
Café	0	0	0	0	0	0	1	0	0	0	0	0	1	0	Café
Cocona	27	12	8	3	6	17	16	4	1	13	22	48	177	51	Cocona
Mango	0	2	0	0	0	0	0	0	0	0	0	0	2	0	Mango
Pepino	96	61	21	20	24	25	22	20	19	26	79	152	565	107	Pepino
Toronja	0	0	0	0	0	2	2	0	0	0	4	9	17	2	Toronja
Tomate	115	49	23	15	16	22	20	19	22	27	96	146	570	94	Tomate
Zapallo	90	46	8	4	4	7	5	5	5	13	52	142	381	77	Zapallo
Resto agrícola	2 327	557	286	206	288	346	244	239	420	1 229	4 455	3 694	14 266	2 464	Resto agrícola

1/ cifras preliminares.

Fuente: Dirección Regional Agraria de Loreto.

Elaboración: BCRP. Sucursal Iquitos. Departamento de Estudios Económicos.

Anexo Nº 03

LORETO: COSECHAS AGRÍCOLAS 1/

(Has)

	2009						2010								
	Ago.	Set.	Oct.	Nov.	Dic.	Ene.-Dic.	Ene.	Feb.	Mar.	Abr.	May.	Jun.	Jul.	Ago.	
Total cosechas	9 961	17 468	22 229	18 514	82 157	186 798	10 530	7 591	5 273	4 833	4 180	3 847	3 816	7 973	Total cosechas
Arroz cáscara	3 123	5 934	9 157	5 664	5 300	35 197	3 065	1 407	916	1 063	495	466	363	2 718	Arroz cáscara
Plátano	0	0	0	0	33 502	33 502	0	0	0	0	0	0	0	0	Plátano
Yuca	3 289	3 340	3 716	3 768	3 456	37 492	3 017	3 407	2 886	2 790	2 716	2 640	2 983	2 672	Yuca
Maíz choclo	228	394	495	906	1 072	4 806	676	429	227	217	254	126	69	227	Maíz choclo
Piña	0	0	0	0	1 920	1 920	0	0	0	0	0	0	0	0	Piña
Caña de azúcar	0	0	0	0	4 819	4 819	0	0	0	0	0	0	0	0	Caña de azúcar
Maíz amarillo duro	1 489	3 463	5 098	5 869	5 746	29 900	3 624	2 233	1 129	635	602	490	233	1 423	Maíz amarillo duro
Palma aceitera	0	0	0	0	311	311	0	0	0	0	0	0	0	0	Palma aceitera
Sacha inchi	0	0	0	0	1 088	1 088	0	0	0	0	0	0	0	0	Sacha inchi
Aguaje	0	0	0	0	1 662	1 662	0	0	0	0	0	0	0	0	Aguaje
Camu camu	0	0	0	0	1 697	1 697	0	0	0	0	0	0	0	0	Camu camu
Humarí	0	0	0	0	758	758	0	0	0	0	0	0	0	0	Humarí
Pijuayo fruto	0	0	0	0	1 545	1 545	0	0	0	0	0	0	0	0	Pijuayo fruto
Pijuayo palmito	0	0	0	0	526	526	0	0	0	0	0	0	0	0	Pijuayo palmito
Otros agrícolas															Otros agrícolas
Cacao	0	0	0	0	84	84	0	0	0	0	0	0	0	0	Cacao
Café	0	0	0	0	40	40	0	0	0	0	0	0	0	0	Café
Cocona	0	0	0	0	588	588	0	0	0	0	0	0	0	0	Cocona
Mango	0	0	0	0	174	174	0	0	0	0	0	0	0	0	Mango
Pepino	36	103	113	108	66	530	22	20	23	25	22	20	20	26	Pepino
Toronja	0	0	0	0	438	438	0	0	0	0	0	0	0	0	Toronja
Tomate	27	111	116	109	55	509	26	18	16	21	20	21	22	26	Tomate
Zapallo	14	56	123	97	46	357	14	4	4	6	6	4	6	12	Zapallo
Resto agrícola	1 755	4 067	3 411	1 993	17 264	28 855	86	73	72	76	65	80	120	869	Resto agrícola

1/ cifras preliminares.

Fuente: Dirección Regional Agraria de Loreto.

Elaboración: BCRP. Sucursal Iquitos. Departamento de Estudios Económicos.

Síntesis Económica de Loreto Julio 2010

Anexo Nº 04

LORETO: PRODUCCIÓN PESQUERA

(T.M.)

	2009					2010									
	Ago.	Set.	Oct.	Nov.	Dic.	Ene.-Dic.	Ene.	Feb.	Mar.	Abr.	May.	Jun.	Jul.	Ago.	
Desembarque total 1/	2 214	1 924	1 823	1 803	2 264	19 809	3 384	973	1 715	1 471	1 587	1 779	1 604	1 630	Desembarque total 1/
Fresco	1 999	1 728	1 665	1 711	2 109	18 095	3 274	893	1 640	1 388	1 499	1 623	1 463	1 463	Fresco
Salpreso	74	91	60	40	78	711	58	25	32	29	39	69	60	68	Salpreso
Seco-salado	141	105	98	52	77	1 003	52	55	43	54	49	87	81	99	Seco-salado
Desembarque total 2/	2 214	1 924	1 823	1 803	2 264	19 809	3 384	973	1 715	1 471	1 587	1 779	1 604	1 630	Desembarque total 2/
Boquichico	574	623	717	644	348	6 057	272	92	229	229	208	379	386	541	Boquichico
Carachama	18	24	25	31	37	228	35	19	18	10	19	13	21	16	Carachama
Corvina	14	24	65	32	15	212	30	5	29	20	22	19	18	15	Corvina
Chambira	0	0	0	0	0	17	20	8	19	15	22	19	16	13	Chambira
Fasaco	27	9	17	38	48	310	68	56	53	54	50	55	46	31	Fasaco
Gamitana	15	9	5	4	12	100	7	5	10	16	10	14	5	5	Gamitana
Lisa	77	66	42	46	30	531	39	7	39	28	40	46	50	82	Lisa
Llambina	101	53	20	155	501	1 854	963	213	401	339	367	352	273	125	Llambina
Maparate	54	34	31	69	151	571	329	75	161	125	141	110	66	60	Maparate
Palometa	441	553	523	178	60	2 506	57	37	22	17	45	73	116	201	Palometa
Paco	39	51	19	7	9	236	10	7	10	11	12	13	12	14	Paco
Paiche	12	17	5	0	0	70	0	1	2	2	8	6	5	7	Paiche
Ractacara	110	53	17	127	425	1 450	886	98	183	138	116	122	77	36	Ractacara
Sabalo	67	29	20	8	30	622	11	17	9	9	12	19	23	23	Sabalo
Sardina	169	75	77	155	93	877	106	90	72	61	77	112	109	132	Sardina
Tucunaré	8	4	9	14	13	110	8	7	10	8	8	8	8	9	Tucunaré
Yaraqui	24	12	1	2	78	687	24	3	27	16	8	10	12	11	Yaraqui
Yulilla	25	10	2	16	38	281	149	42	80	66	68	48	25	14	Yulilla
Doncella	66	36	28	19	20	373	26	18	20	25	30	40	39	43	Doncella
Dorado	11	10	5	5	9	97	5	2	4	3	3	4	4	3	Dorado
Zúngaro	124	60	44	30	46	592	43	21	48	43	56	59	62	44	Zúngaro
Otras	238	172	151	223	301	2 028	296	150	269	236	265	258	231	205	Otras
Peces ornamentales 3/	396	493	460	701	647	5 833	504	659	815	786	693	600	480	477	Peces ornamentales 3/
Mercado interno	32	42	26	16	0	172	0	2	8	0	5	2	35	25	Mercado interno
Mercado externo	364	451	434	685	647	5 647	504	657	807	786	688	598	444	452	Mercado externo
Stock reman. y/o mort.	0	0	0	0	0	14	0	0	0	0	0	0	1	0	Stock reman. y/o mort.

1/ Por estado de conservación.

2/ Por tipo de especie.

3/ Miles de unidades.

Fuente: Dirección Regional de la Producción de Loreto.

Elaboración: BCRP. Sucursal Iquitos. Departamento de Estudios Económicos.

Anexo Nº 05

LORETO: PRODUCCIÓN DE MADERA ROLLIZA 1/
(Metros cúbicos)

	2009						2010								
	Ago.	Set.	Oct.	Nov.	Dic.	Ene.-Dic.	Ene.	Feb.	Mar.	Abr.	May.	Jun.	Jul.	Ago.	
Especies de madera															Especies de madera
Ana caspi	84	160	115	13	274	1 124	172	23	9	0	169	5	117	163	Ana caspi
Andiroba	0	50	99	10	255	3 917	233	798	241	224	611	310	884	200	Andiroba
Azúcar huayo	0	192	197	17	49	2 151	75	68	155	184	40	104	465	703	Azúcar huayo
Caoba	0	0	38	0	0	38	0	0	0	0	0	0	0	0	Caoba
Capinuri	350	250	4 999	2 708	4 442	22 814	5 039	6 107	9 862	3 719	8 085	6 167	3 490	3 440	Capinuri
Capirona	5 403	8 307	8 350	7 877	8 340	79 174	6 816	8 121	4 335	5 829	4 054	4 040	7 624	3 996	Capirona
Catahua	0	338	544	673	1 132	10 251	1 702	1 627	3 378	791	904	520	404	626	Catahua
Cedro	52	1 049	724	631	2 488	21 793	1 776	2 338	2 773	4 478	3 829	3 231	5 051	1 299	Cedro
Chingonga	0	0	0	0	0	0	0	0	0	0	0	0	0	0	Chingonga
Copaiba	143	1 478	1 406	2 264	1 958	14 108	2 048	2 582	4 551	456	1 378	747	414	1 169	Copaiba
Cumala	1 566	1 860	2 414	2 604	10 941	116 963	6 039	13 080	14 849	17 328	17 223	19 247	20 199	4 411	Cumala
Estoraque	60	667	247	254	639	6 519	35	554	1 168	905	739	1 018	1 214	233	Estoraque
Huayuro	166	686	651	336	740	4 326	118	66	180	222	461	585	925	725	Huayuro
Lagarto caspi	62	20	9	117	180	1 549	0	15	544	0	229	143	139	0	Lagarto caspi
Loro micuna	0	0	34	0	0	337	250	0	0	0	0	0	0	0	Loro micuna
Lupuna	1 662	4 530	8 231	2 530	4 959	79 246	4 710	5 612	5 413	6 909	6 517	8 666	8 282	4 154	Lupuna
Mari mari	0	20	37	0	0	366	0	0	75	20	132	0	129	94	Mari mari
Marupa	251	607	130	65	1 002	8 763	630	1 014	984	1 751	1 471	1 841	1 744	275	Marupa
Moena	135	168	127	713	776	7 347	356	393	597	848	838	672	1 225	1 130	Moena
Pali sangre	0	68	53	0	71	1 182	0	35	56	25	0	97	155	3	Pali sangre
Papelillo	84	176	31	182	164	1 028	57	22	107	91	79	122	19	246	Papelillo
Pashaco	50	275	111	39	9 531	10 473	170	89	328	636	358	550	967	51	Pashaco
Quinilla	10	439	432	643	1 067	5 543	391	567	1 261	387	143	351	558	125	Quinilla
Tornillo	237	601	1 271	2 511	4 692	38 812	2 488	2 202	4 073	5 212	6 904	4 807	6 563	2 144	Tornillo
Violeta	0	0	8	0	0	83	0	0	0	0	84	0	0	0	Violeta
Otros	4 106	5 761	10 400	9 910	11 051	95 394	5 567	8 810	10 110	8 965	5 515	10 348	12 310	6 057	Otros
TOTAL	14 421	27 702	40 658	34 097	64 751	533 301	38 672	54 123	65 049	58 980	59 763	63 571	72 878	31 244	TOTAL

1/ cifras preliminares.

Fuente: Programa de Manejo Forestal y de Fauna Silvestre - Iquitos

Elaboración: BCRP. Sucursal Iquitos. Departamento de Estudios Económicos.

Síntesis Económica de Loreto Agosto 2010

Anexo Nº 06

LORETO: PRODUCCIÓN DE MADERA ASERRADA 1/

(Metros cúbicos)

	2009						2010								
	Ago.	Set.	Oct.	Nov.	Dic.	Ene.-Dic.	Ene.	Feb.	Mar.	Abr.	May.	Jun.	Jul.	Ago.	
Especies de madera															Especies de madera
Almendra	3	7	5	5	0	31	0	1	0	0	1	4	0	22	Almendra
Andiroba	254	479	251	149	106	2 297	6	158	213	209	42	218	261	125	Andiroba
Caoba	0	0	2	0	0	19	0	0	38	0	0	0	0	0	Caoba
Capirona	301	550	2 353	1 862	3 883	21 115	681	239	177	184	374	430	1 535	739	Capirona
Catahua	10	92	280	115	605	3 867	6	30	23	0	0	0	14	32	Catahua
Cedro	1 420	1 273	1 213	408	559	13 319	1 017	893	1 608	1 608	1 626	1 591	2 766	1 389	Cedro
Chingonga	0	0	0	0	0	0	0	0	0	0	0	0	0	0	Chingonga
Copaiba	179	416	292	282	1 495	5 515	104	64	79	79	145	108	48	254	Copaiba
Cumala	4 774	3 302	3 191	9 991	2 579	59 659	1 490	3 597	3 234	2 394	8 950	4 079	10 939	3 980	Cumala
Estoraque	237	402	410	544	309	4 196	211	294	384	40	71	45	163	294	Estoraque
Huayuro	119	122	151	143	491	1 397	30	24	47	44	120	97	111	144	Huayuro
Lagarto caspi	97	59	48	77	28	1 058	7	39	24	16	79	70	58	8	Lagarto caspi
Lupuna	3 214	3 642	5 359	4 360	4 169	55 137	2 988	2 285	1 393	1 482	2 500	2 443	1 461	1 444	Lupuna
Mari mari	0	0	5	0	0	145	0	0	0	40	3	0	0	53	Mari mari
Marupa	328	524	361	1 208	173	5 951	98	344	490	420	498	535	779	302	Marupa
Moena	194	5	432	205	70	5 025	34	247	104	125	519	225	616	395	Moena
Pashaco	36	38	40	36	24	299	4	48	40	85	63	37	124	204	Pashaco
Tornillo	2 685	4 612	3 433	1 242	1 951	34 384	1 341	1 660	2 009	2 148	2 358	2 633	3 386	2 374	Tornillo
Violeta	35	35	8	0	7	85	0	0	0	0	0	0	0	0	Violeta
Otros	3 262	5 655	5 801	7 568	6 429	67 056	3 198	4 012	4 308	2 364	3 724	5 561	5 481	4 448	Otros
TOTAL	17 148	21 213	23 635	28 195	22 878	280 555	11 215	13 935	14 171	11 238	21 073	18 076	27 742	16 207	TOTAL

1/ cifras Preliminares.

Fuente: Programa de Manejo Forestal y de Fauna Silvestre - Iquitos

Elaboración: BCRP. Sucursal Iquitos. Departamento de Estudios Económicos.

Anexo Nº 07

LORETO: PRODUCCIÓN DE PETRÓLEO CRUDO

(Miles de barriles)

	2009						2010								
	Ago.	Set.	Oct.	Nov.	Dic.	Ene.-Dic.	Ene.	Feb.	Mar.	Abr.	May.	Jun.	Jul.	Ago.	
Lotes															Lotes
*Lote 1-AB	553	556	573	566	600	5 981	584	533	583	570	601	569	594	591	*Lote 1-AB
*Lote 8	384	398	398	359	378	4 976	395	349	389	323	333	365	369	361	*Lote 8
*Lote 31-B	9	6	9	8	6	94	8	7	8	5	8	8	8	7	*Lote 31-B
*Lote 31-E	4	3	4	3	2	35	4	3	4	2	3	3	3	3	*Lote 31-E
TOTAL	950	963	984	936	986	11 086	991	892	984	900	945	945	974	962	TOTAL

Fuente: Perú-Petro S.A.

Elaboración: BCRP. Sucursal Iquitos. Departamento de Estudios Económicos.

Síntesis Económica de Loreto Julio 2010

Anexo Nº 08

LORETO: PRODUCCIÓN MANUFACTURERA 1/

(Índice de volumen físico: 1995=100)

C I I U	2009						2010								C I I U
	Ago.	Set.	Oct.	Nov.	Dic.	Ene.Dic.	Ene.	Feb.	Mar.	Abr.	May.	Jun.	Jul.	Ago.	
MANUFACTURA PRIMARIA	148,4	152,1	135,0	129,2	129,4	139,2	136,8	127,5	139,6	144,3	104,1	113,6	141,2	149,3	MANUFACTURA PRIMARIA
1511 -Productos cárnicos	n.d.	18,4	18,2	18,3	18,7	18,4	19,7	19,9	n.d	20,1	nd	nd	nd	nd	1511 -Productos cárnicos
2320 -Refinación de petróleo	153,7	156,8	139,2	133,1	133,3	143,8	141,0	131,3	144,6	148,7	107,8	117,6	146,2	154,6	2320 -Refinación de petróleo
MANUFACTURA NO PRIMARIA	118,6	112,3	120,1	90,6	95,6	106,2	89,3	84,4	99,8	85,4	108,1	118,7	136,1	129,0	MANUFACTURA NO PRIMARIA
1513 -Conservas de palmito	0,7	11,3	27,9	25,8	31,5	58,0	31,6	39,8	42,3	37,3	40,5	36,8	27,1	34,4	1513 -Conservas de palmito
1520 -Productos lácteos	95,3	96,8	89,9	99,8	84,2	94,3	51,0	50,3	63,0	60,5	61,5	55,2	56,3	65,6	1520 -Productos lácteos
1531 -Pilado de arroz	0,0	0,0	217,1	280,0	454,1	125,3	40,8	288,7	169,7	0,0	0,0	0,0	0,0	0,0	1531 -Pilado de arroz
1533 -Alimentos para animales	1,2	1,0	1,4	1,7	1,6	1,3	0,9	1,1	1,7	1,3	1,7	2,1	2,0	2,1	1533 -Alimentos para animales
1541 -Productos de panadería	90,3	101,2	104,0	91,8	119,8	93,3	73,7	62,7	61,1	80,3	81,6	81,5	82,9	74,1	1541 -Productos de panadería
1553 -Bebidas malteadas	71,4	66,7	74,7	67,0	86,3	59,2	59,9	58,1	60,0	59,0	53,3	49,5	61,4	51,5	1553 -Bebidas malteadas
1554 -Bebidas gaseosas	188,4	192,3	180,9	174,4	192,5	169,6	168,8	167,9	185,1	165,6	186,9	171,5	176,6	203,8	1554 -Bebidas gaseosas
2010 -Madera aserrada	317,2	237,5	261,3	70,3	93,7	221,8	64,3	95,7	165,6	50,1	168,1	198,4	316,4	241,6	2010 -Madera aserrada
2021 -Triplay y láminas	135,5	134,5	151,6	130,3	104,5	134,6	142,7	109,0	136,6	135,2	161,0	182,8	207,3	204,1	2021 -Triplay y láminas
2212 -Periódicos	1 039,7	1 006,1	1 039,7	1 006,1	1 039,7	1 020,1	1 039,7	939,0	1 039,7	1 006,1	1 039,7	1 006,1	1 039,6	1 039,7	2212 -Periódicos
2221 -Impresión	18,8	30,3	17,2	13,1	40,9	23,5	22,1	28,8	33,2	21,2	10,6	17,1	16,9	25,6	2221 -Impresión
2411 -Oxígeno industrial	68,5	73,9	77,4	59,8	54,0	62,3	59,4	50,3	50,3	50,3	56,6	56,6	69,1	69,4	2411 -Oxígeno industrial
2693 -Ladrillos	52,5	51,9	57,0	56,8	56,8	42,2	43,1	41,4	41,4	41,4	42,2	42,2	42,2	42,2	2693 -Ladrillos
2899 -Acc. lanchas y mallas metálicas	165,1	247,4	297,9	511,3	481,8	313,4	235,5	240,5	139,9	22,5	132,0	260,0	125,3	253,2	2899 -Acc. lanchas y mallas metálicas
2911 -Motores para pozos	8,3	9,1	0,0	0,0	18,2	18,2	10,4	7,9	0,0	0,0	3,3	47,2	3,2	12,7	2911 -Motores para pozos
2912 -Bombas para pozos	7,3	1,8	1,8	2,1	0,9	2,5	5,6	0,1	0,0	0,1	1,2	3,0	0,7	5,5	2912 -Bombas para pozos
3591 -Motocicletas y motokar	126,4	176,0	193,7	210,6	186,3	134,2	198,1	193,3	176,7	220,0	218,1	229,0	217,6	202,6	3591 -Motocicletas y motokar
TOTAL	121,0	115,5	121,3	93,7	98,3	108,9	93,2	87,9	103,1	90,2	107,7	118,3	136,5	130,6	TOTAL

1/ cifras preliminares.

Fuente: Dirección Regional de la Producción de Loreto - Encuesta BCRP a empresas industriales.

Elaboración: BCRP. Sucursal Iquitos. Departamento de Estudios Económicos.

Síntesis Económica de Loreto Agosto 2010

Anexo Nº 09

LORETO: PRODUCCIÓN MANUFACTURERA 1/
(Variación porcentual)

C I I U	2009/2008						2010/2009								C I I U
	Ago.	Set.	Oct.	Nov.	Dic.	Ene.-Dic.	Ene.	Feb.	Mar.	Abr.	May.	Jun.	Jul.	Ago.	
MANUFACTURA PRIMARIA	2,3	22,3	-7,3	-10,6	-9,7	-1,2	2,1	-4,1	-9,6	0,0	-28,0	-12,5	3,4	0,6	MANUFACTURA PRIMARIA
1511 -Productos cárnicos	-	-	-	-	-	-	-	9,9	-	-	-	-	-	-	1511 -Productos cárnicos
2320 -Refinación de petróleo	2,3	21,7	-7,7	-11,0	-10,2	-1,2	1,6	-4,2	-9,6	-0,5	-27,7	-12,1	3,5	0,6	2320 -Refinación de petróleo
MANUFACTURA NO PRIMARIA	-1,8	-20,1	11,6	-11,1	14,9	-43,1	19,9	-17,9	1,9	-23,6	-3,9	-9,7	28,0	8,8	MANUFACTURA NO PRIMARIA
1513 -Conservas de palmito	-99,0	-84,2	-51,5	-73,8	-38,7	-54,4	4,3	-66,0	-65,5	-62,7	-54,9	-52,1	-56,6	4 814,3	1513 -Conservas de palmito
1520 -Productos lácteos	10,7	-7,1	-17,2	20,7	-13,1	20,2	-55,8	-50,0	-14,3	-41,8	-36,3	-40,0	-33,0	-31,2	1520 -Productos lácteos
1531 -Pilado de arroz	-	-	-	3,9	28,8	-14,2	-73,5	35,2	155,2	-100,0	-	-	-	-	1531 -Pilado de arroz
1533 -Alimentos para animales	-36,8	-41,2	-12,5	-29,2	-20,0	80,8	-59,1	0,0	88,9	18,2	54,5	90,9	81,8	75,0	1533 -Alimentos para animales
1541 -Productos de panadería	39,4	39,8	0,9	27,0	-0,7	-24,8	15,9	-10,0	-24,1	-31,1	-8,4	-19,8	-9,7	-17,9	1541 -Productos de panadería
1553 -Bebidas malteadas	50,6	3,9	6,7	46,0	23,3	-31,3	77,2	41,7	45,3	30,5	-13,1	-20,8	2,8	-27,9	1553 -Bebidas malteadas
1554 -Bebidas gaseosas	78,2	61,5	0,1	6,5	31,3	9,1	9,3	21,1	17,1	8,4	1,1	14,9	5,0	8,2	1554 -Bebidas gaseosas
2010 -Madera aserrada	-6,0	-41,6	218,3	-63,0	20,9	-83,6	0,9	-66,3	51,6	-80,9	-39,2	-53,1	19,9	-23,8	2010 -Madera aserrada
2021 -Triplay y láminas	-36,6	-40,0	-19,9	-7,1	-3,7	-37,9	17,7	-16,2	-1,9	-14,1	15,2	23,7	68,9	50,6	2021 -Triplay y láminas
2212 -Periódicos	0,0	0,0	-2,8	-0,9	-0,8	4,0	0,0	0,0	0,0	0,0	0,0	0,0	0,0	0,0	2212 -Periódicos
2221 -Impresión	19,7	62,0	53,6	-1,5	46,6	44,7	-19,0	29,7	30,7	-5,8	-53,9	-21,2	-14,2	36,2	2221 -Impresión
2411 -Oxígeno industrial	63,1	24,0	24,0	-4,2	-13,5	-3,3	-4,8	-18,1	12,8	-3,8	-17,6	-4,9	6,1	1,3	2411 -Oxígeno industrial
2693 -Ladrillos	42,7	62,7	74,3	78,6	49,5	11,1	13,7	21,1	16,3	17,3	18,2	22,0	126,9	-19,6	2693 -Ladrillos
2899 -Acc. lanchas y mallas metálicas	-69,9	-75,1	9,6	44,8	-23,2	-28,7	-30,2	-37,8	-41,2	-89,0	-63,0	16,6	-59,8	53,4	2899 -Acc. lanchas y mallas metálicas
2911 -Motores para pozos	-78,2	-34,1	-100,0	-100,0	124,7	-63,4	19,5	-	-100,0	-100,0	3 200,0	156,5	-68,6	53,0	2911 -Motores para pozos
2912 -Bombas para pozos	-	-	-	-43,2	+	309,2	-5,1	-50,0	-	-85,7	-	-67,0	-	-24,7	2912 -Bombas para pozos
3591 - Motocicletas y motokar	-	76,0	178,7	51,6	46,5	132,8	134,4	105,9	94,2	138,4	104,4	84,5	73,7	60,3	3591 - Motocicletas y motokar
TOTAL	-1,5	-17,1	10,1	-11,0	11,6	-39,5	17,4	-16,5	0,6	-21,2	-6,4	-9,9	25,6	7,9	TOTAL

1/ cifras preliminares.

Fuente: Dirección Regional de la Producción de Loreto - Encuesta BCRP a empresas industriales.

Elaboración: BCRP. Sucursal Iquitos. Departamento de Estudios Económicos.

Síntesis Económica de Loreto Agosto 2010

Anexo Nº 10

**EMPLEO FORMAL URBANO EN EMPRESAS DE 10 Y MÁS TRABAJADORES
EN LA CIUDAD DE IQUITOS POR SECTORES ECONÓMICOS 1/
(Variación porcentual con respecto al mismo mes del año anterior)**

Año	Mes	Comercio	Primario	Industria	Servicios	Transp.y comun.	Total
2009	AGO	-1,5	-6,8	-15,9	-6,9	1,7	-7,1
	SET	-4,2	-6,4	-9,3	-5,8	-3,8	-6,3
	OCT	-2,0	-9,5	-8,6	-7,8	-2,0	-6,7
	NOV	-1,7	-10,8	-7,7	-7,3	-7,5	-7,3
	DIC	-2,4	-11,0	-6,7	-7,3	-6,1	-7,0
2010	ENE	-0,8	-13,6	-3,7	-5,7	-9,5	-6,7
	FEB	-1,0	6,1	-1,9	3,2	-17,8	-1,6
	MAR	-0,7	-7,1	-1,1	7,3	-8,1	-1,2
	ABR	1,2	-4,2	-3,0	9,5	-10,6	-0,3
	MAY	0,6	-2,7	-3,0	9,8	-6,1	0,7
	JUN	1,1	1,0	-3,1	10,6	-4,6	1,9
	JUL	-0,4	2,0	1,6	4,3	-3,1	1,5
	AGO	n.d.	n.d.	n.d.	n.d.	n.d.	n.d.

1/ La información corresponde al primer día de cada mes.

Fuente: MTPE-DNPEFP - Encuesta Nacional de variación mensual del empleo en empresas de 10 y más trabajadores de la actividad privada.

Elaboración: BCRP. Sucursal Iquitos. Departamento de Estudios Económicos.

Anexo Nº 11

**LORETO: ARRIBOS Y PERNOCACIONES A LOS ESTABLECIMIENTOS DE HOSPEDAJE DE IQUITOS 1/
(Número)**

	2009						2010								
	Ago.	Set.	Oct.	Nov.	Dic.	Ene.-Dic.	Ene.	Feb.	Mar.	Abr.	May.	Jun.	Jul.		Ago.
ARRIBOS	12 752	11 057	11 227	11 712	11 528	134 000	10 813	10 881	10 770	11 992	10 771	12 416	15 120	15 043	ARRIBOS
-Nacionales	8 833	7 337	8 009	8 395	8 441	91 823	7 669	7 789	7 234	8 058	7 596	8 504	9 871	10 202	-Nacionales
-Extranjeros	3 919	3 720	3 218	3 317	3 087	42 177	3 144	3 092	3 536	3 934	3 175	3 912	5 249	4 841	-Extranjeros
PERNOCTACIONES	25 796	22 026	21 725	22 547	21 514	270 122	24 539	22 562	23 316	25 859	22 440	27 918	32 474	32 447	PERNOCTACIONES
-Nacionales	17 349	14 644	15 072	15 919	15 663	181 999	17 753	16 314	15 927	17 356	15 842	18 890	20 003	21 842	-Nacionales
-Extranjeros	8 447	7 382	6 653	6 628	5 851	88 123	6 786	6 248	7 389	8 503	6 598	9 028	12 471	10 605	-Extranjeros

1/ cifras preliminares, correspondientes a la provincia de Maynas.

Fuente: Dirección Regional de Comercio Exterior, Turismo y Artesanía de Loreto.

Elaboración: BCRP. Sucursal Iquitos. Departamento de Estudios Económicos.

Anexo Nº 12

LORETO: PRODUCCIÓN DE ELECTRICIDAD Y AGUA

ELECTRICIDAD (MW)	2009						2010								ELECTRICIDAD (MW)
	Ago.	Set.	Oct.	Nov.	Dic.	Ene.-Dic.	Ene.	Feb.	Mar.	Abr.	May.	Jun.	Jul.	Ago.	
CENTRALES TÉRMICAS															CENTRALES TÉRMICAS
C.T. Caballococha	197	201	208	195	197	2 212	194	181	205	202	211	204	213	215	C.T. Caballococha
C.T. Iquitos - Diesel	55	77	174	40	46	794	338	124	185	75	175	27	83	74	C.T. Iquitos - Diesel
C.T. Iquitos - Wartsila	20 038	19 770	19 974	19 767	19 813	226 208	19 765	18 654	20 889	20 240	20 674	19 964	20 422	21 108	C.T. Iquitos - Wartsila
C.T. Requena	318	294	310	296	323	3 565	323	296	327	338	346	319	321	339	C.T. Requena
C.T. Nauta	222	217	231	229	240	2 512	239	214	247	240	245	237	246	243	C.T. Nauta
C.T. Contamana	273	276	297	287	298	3 211	278	260	295	287	290	279	293	305	C.T. Contamana
C.T. Tamshiyacu	39	49	51	49	48	479	43	45	53	54	56	54	57	56	C.T. Tamshiyacu
C.T. Yurimaguas	1 280	1 274	1 293	1 270	1 306	14 156	1 321	1 201	1 337	1 291	1 344	1 325	1 372	1 452	C.T. Yurimaguas
TOTAL	22 422	22 158	22 537	22 133	22 271	253 137	22 501	20 975	23 538	22 727	23 340	22 409	23 007	23 792	TOTAL
AGUA (MILES DE M ³)	2009						2010								AGUA (MILES DE M ³)
	Ago.	Set.	Oct.	Nov.	Dic.	Ene.-Dic.	Ene.	Feb.	Mar.	Abr.	May.	Jun.	Jul.	Ago.	
PRODUCCION															PRODUCCION
E.P.S. Sedaloreto S.A.	2 565	2 675	2 865	3 212	3 583	35 297	3 256	3 197	3 254	3 190	3 390	3 249	3 305	3 198	E.P.S. Sedaloreto S.A.

Fuente: Electro Oriente S.A., OSINERGMIN y EPS Sedaloreto S.A.

Elaboración: BCRP. Sucursal Iquitos. Departamento de Estudios Económicos.

Anexo Nº 13

LORETO: EXPORTACIONES FOB POR GRUPO DE PRODUCTO

(Miles US\$)

	2009						2010								
	Ago.	Set.	Oct.	Nov.	Dic.	Ene.-Dic.	Ene.	Feb.	Mar.	Abr.	May.	Jun.	Jul.	Ago.	
PRODUCTOS TRADICIONALES	769	552	370	997	610	7 115	712	503	339	673	852	475	798	44	PRODUCTOS TRADICIONALES
Combustibles	769	552	370	997	610	7 115	712	503	339	673	852	475	798	44	Combustibles
PRODUCTOS NO TRADICIONALES	1 028	2 091	1 129	1 759	4 915	25 399	883	2 633	883	1 704	4 556	1 300	4 440	1 610	PRODUCTOS NO TRADICIONALES
Forestales	534	1 793	429	492	4 104	17 952	241	1 806	247	554	3 997	615	3 743	1 211	Forestales
Madera aserrada	328	1 258	224	221	3 539	13 341	58	1 349	167	298	3 123	354	3 418	1 004	Madera aserrada
Madera laminada	0	0	0	0	0	0	0	0	0	0	0	0	0	0	Madera laminada
Triplay y enchapados	93	165	74	193	151	1 279	125	259	48	147	612	76	169	81	Triplay y enchapados
Otros acabados	113	370	131	78	414	3 332	58	198	32	109	262	185	156	126	Otros acabados
Pesqueros	161	167	271	563	485	3 047	424	402	45	528	281	196	212	178	Pesqueros
Peces ornamentales	161	167	271	563	485	3 047	424	402	45	528	281	196	212	178	Peces ornamentales
Agroindustriales	154	0	253	200	97	1 938	99	100	96	98	143	50	51	51	Agroindustriales
Conservas de Palmito	154	0	253	200	97	1 938	99	100	96	98	143	50	51	51	Conservas de Palmito
Latex de sangre de grado	0	0	0	0	0	0	0	0	0	0	0	0	0	0	Latex de sangre de grado
Pulpa de camu camu	0	0	0	0	0	0	0	0	0	0	0	0	0	0	Pulpa de camu camu
Otros 1/	179	131	176	504	229	2 462	119	325	495	524	135	439	434	170	Otros 1/
Resto 2/	481	33	0	95	180	892	0	2 571	33	73	24	209	14	0	Resto 2/
TOTAL EXPORTACIONES	2 278	2 676	1 499	2 851	5 705	33 406	1 595	5 707	1 255	2 450	5 432	1 984	5 252	1 654	TOTAL EXPORTACIONES

1/ cemento, harina de trigo, leña y animales vivos.

2/ re-exportaciones de equipos y materiales de las empresas petroleras principalmente.

Fuente: Superintendencia Nacional de Administración Tributaria - SUNAT. (<http://www.aduanet.gob.pe/servlet/SgDetDecExp?codr=40>)

Elaboración: BCRP. Sucursal Iquitos. Departamento de Estudios Económicos.

Síntesis Económica de Loreto Julio 2010

Anexo Nº 14

LORETO: EXPORTACIONES FOB POR BLOQUE ECONÓMICO Y PAÍSES

(Miles de US\$)

BLOQUE ECONÓMICO	2009					Ene.-Dic.	2010								BLOQUE ECONÓMICO
	Ago.	Set.	Oct.	Nov.	Dic.		Ene.	Feb.	Mar.	Abr.	May.	Jun.	Jul.	Ago.	
I. AMERICA	2 108	2 532	1 161	2 243	5 109	29 111	1 211	5 333	1 184	2 006	5 098	1 692	4 902	1 318	I. AMERICA
TLCAN	904	1 598	173	277	4 082	16 278	314	1 504	123	445	3 824	313	3 433	870	TLCAN
-Canadá	39	62	40	4	26	273	3	15	1	44	4	35	49	7	-Canadá
-Estados Unidos	653	464	58	158	687	4 536	186	410	56	254	809	149	807	149	-Estados Unidos
-México	212	1 072	75	115	3 369	11 469	125	1 079	66	147	3 011	129	2 577	714	-México
CAN	927	700	545	1 557	800	8 634	808	3 386	796	1 233	934	987	1 161	147	CAN
-Bolivia	0	0	0	0	0	15	0	0	0	0	2	0	0	0	-Bolivia
-Colombia	927	670	545	1 479	800	8 511	808	858	788	1 185	931	862	1 161	147	-Colombia
-Ecuador	0	30	0	0	0	30	0	2 528	8	47	1	125	0	0	-Ecuador
-Venezuela	0	0	0	78	0	78	0	0	0	1	0	0	0	0	-Venezuela
MERCOSUR	104	3	255	187	99	2 703	49	102	113	58	175	115	98	3	MERCOSUR
-Argentina	104	0	255	187	99	1 777	49	102	96	49	149	50	52	3	-Argentina
-Brasil	0	3	0	0	0	926	0	0	17	9	4	65	0	0	-Brasil
-Resto MERCOSUR	0	0	0	0	0	0	0	0	0	0	22	0	46	0	-Resto MERCOSUR
CHILE	0	2	2	1	2	13	0	0	2	1	24	4	0	3	CHILE
RESTO DE AMÉRICA	173	229	186	221	126	1 483	40	341	150	269	141	273	210	295	RESTO DE AMÉRICA
II. EUROPA	44	58	91	70	70	598	60	70	4	33	26	46	43	108	II. EUROPA
UNIÓN EUROPEA	39	48	85	61	64	521	56	66	4	31	24	42	40	103	UNIÓN EUROPEA
-Alemania	28	30	28	34	28	273	29	27	4	23	16	26	21	29	-Alemania
-Bélgica / Luxemburgo	0	0	0	0	0	7	0	0	0	0	2	0	0	0	-Bélgica / Luxemburgo
-España	0	0	0	0	0	5	0	20	0	0	0	0	0	0	-España
-Francia	0	3	2	3	0	12	0	3	0	0	0	0	1	5	-Francia
-Países Bajos	7	9	15	17	15	96	7	8	0	0	2	15	17	62	-Países Bajos
-Resto Unión Europea	4	6	40	7	21	128	20	8	0	8	4	1	1	7	-Resto Unión Europea
SUIZA	0	0	0	0	0	0	0	0	0	0	0	0	0	0	SUIZA
RESTO DE EUROPA	5	10	6	9	6	77	4	4	0	2	2	4	3	5	RESTO DE EUROPA
III. ASIA	123	82	247	538	508	3 644	313	304	43	411	308	221	286	184	III. ASIA
-China	16	2	54	84	143	1 111	13	3	7	29	73	100	85	90	-China
-Japón	34	31	45	40	31	396	41	26	14	52	26	47	64	26	-Japón
-Hong Kong	57	29	131	387	312	1 825	231	256	8	305	140	56	69	42	-Hong Kong
-Resto de Asia	16	20	17	27	22	312	28	19	14	25	69	18	68	26	-Resto de Asia
IV. OCEANIA	0	0	0	0	0	0	0	0	0	0	0	0	0	0	IV. OCEANIA
V. NO DECLARADOS	3	4	0	0	18	53	11	0	24	0	0	25	21	44	V. NO DECLARADOS
TOTAL	2 278	2 676	1 499	2 851	5 705	33 406	1 595	5 707	1 255	2 450	5 432	1 984	5 252	1 654	TOTAL

Fuente: Superintendencia Nacional de Administración Tributaria - SUNAT. (<http://www.aduanet.gob.pe/servlet/SgDetDecExp?codr=40>)

Elaboración: BCRP. Sucursal Iquitos. Departamento de Estudios Económicos.

Síntesis Económica de Loreto Julio 2010

Anexo Nº 15

LORETO: IMPORTACIONES FOB SEGÚN USO O DESTINO ECONÓMICO - ADUANA DE IQUITOS

(Miles de US\$)

	2009						2010								
	Ago.	Set.	Oct.	Nov.	Dic.	Ene.-Dic.	Ene.	Feb.	Mar.	Abr.	May.	Jun.		Jul.	Ago.
I. BIENES DE CONSUMO	648	24	21	1 805	1 118	5 939	15	106	1 172	25	1 714	1 477	29	15	I. BIENES DE CONSUMO
Bienes no duraderos	595	12	9	1 786	1 100	5 643	0	54	1 085	20	1 711	1 474	29	9	Bienes no duraderos
Bienes duraderos	53	12	12	19	18	294	15	52	87	5	3	3	0	6	Bienes duraderos
Diversos	0	0	0	0	0	2	0	0	0	0	0	0	0	0	Diversos
II. MATERIAS PRIMAS E INSUMOS	1 635	5 359	3 828	76	2 306	26 742	3 249	2 735	4 150	1 503	43	2 520	28	4 329	II. MATERIAS PRIMAS E INSUMOS
Combustibles-lubricantes	1 414	3 578	3 594	1	0	13 876	3 157	10	4 101	1	0	2 470	0	3 708	Combustibles-lubricantes
Materias para agricultura	0	0	0	0	5	219	0	48	0	130	0	0	0	3	Materias para agricultura
Materias para industria	221	1 781	234	75	2 301	12 647	92	2 677	49	1 372	43	50	28	618	Materias para industria
III. BIENES DE CAPITAL	211	1 142	900	458	861	21 996	433	18 492	160	14 084	677	195	75	841	III. BIENES DE CAPITAL
Materiales de construcción	22	599	32	16	483	5 949	9	3 538	0	805	0	1	0	615	Materiales de construcción
Bienes para la agricultura	0	0	0	0	0	22	0	60	0	0	0	0	0	0	Bienes para la agricultura
Bienes para la industria	114	386	839	384	248	14 513	408	14 655	118	13 085	232	123	16	156	Bienes para la industria
Equipos de transporte	75	157	29	58	130	1 512	16	239	42	194	445	71	59	70	Equipos de transporte
TOTAL IMPORTACIONES (I+II+III)	2 494	6 525	4 749	2 339	4 285	54 677	3 697	21 333	5 482	15 612	2 434	4 192	132	5 185	TOTAL IMPORTACIONES (I+II+III)

Fuente: BCRP - Oficina Principal.

Elaboración: BCRP. Sucursal Iquitos. Departamento de Estudios Económicos.

Anexo Nº 16

LORETO: INGRESOS CORRIENTES DEL GOBIERNO CENTRAL

(Miles de nuevos soles)

	2009						2010								
	Ago.	Set.	Oct.	Nov.	Dic.	Ene.-Dic.	Ene.	Feb.	Mar.	Abr.	May.	Jun.		Jul.	Ago.
I. INGRESOS TRIBUTARIOS	16 735	21 470	20 135	16 062	17 698	237 585	21 586	23 935	48 858	35 702	16 358	14 574	18 367	22 604	I. INGRESOS TRIBUTARIOS
1. Impuesto a la renta	8 133	8 584	8 236	9 249	9 316	121 753	10 856	9 024	39 222	17 197	8 355	8 202	8 602	10 432	1. Impuesto a la renta
- Personas naturales	2 227	2 424	2 362	2 431	2 788	26 702	3 043	1 853	1 998	2 179	2 267	2 327	2 339	2 443	- Personas naturales
- Personas jurídicas	5 727	5 940	5 712	6 677	6 175	75 548	7 747	7 048	7 038	6 981	5 617	5 452	6 060	6 999	- Personas jurídicas
- Regularización	179	220	162	141	353	19 503	66	123	30 186	8 037	471	423	203	990	- Regularización
2. Impuesto a la importación	18	421	36	53	937	7 885	7	348	13	4 670	660	18	4	23	2. Impuesto a la importación
3. Impuesto general a las ventas (IGV)	4 403	6 583	5 740	3 122	4 111	60 375	5 961	12 989	5 125	10 197	4 524	3 388	4 846	6 182	3. Impuesto general a las ventas (IGV)
- Operaciones internas	2 944	2 855	2 212	2 760	2 561	30 054	3 067	1 469	1 848	1 883	3 474	3 172	2 898	3 244	- Operaciones internas
- Operaciones externas	1 459	3 728	3 528	362	1 550	30 321	2 894	11 520	3 277	8 314	1 050	216	1 948	2 938	- Operaciones externas
4. Impuesto selectivo al consumo (ISC)	1 989	3 626	3 927	697	624	21 132	3 738	691	3 682	664	637	619	2 462	3 413	4. Impuesto selectivo al consumo (ISC)
5. Otros ingresos tributarios	2 192	2 256	2 196	2 941	2 710	26 440	1 024	883	816	2 974	2 182	2 347	2 453	2 554	5. Otros ingresos tributarios
II. INGRESOS NO TRIBUTARIOS	180	237	146	159	292	2 994	114	122	195	277	274	233	767	624	II. INGRESOS NO TRIBUTARIOS
III. TOTAL INGRESOS CORRIENTES (I+II)	16 915	21 707	20 281	16 221	17 990	240 579	21 700	24 057	49 053	35 979	16 632	14 807	19 134	23 228	III. TOTAL INGRESOS CORRIENTES (I+II)

Fuente: Superintendencia Nacional de Administración Tributaria - SUNAT. (www.sunat.gob.pe)

Elaboración: BCRP. Sucursal Iquitos. Departamento de Estudios Económicos.

Síntesis Económica de Loreto Julio 2010

Anexo Nº 17

LORETO: EJECUCIÓN DE INGRESOS DEL GOBIERNO REGIONAL 1/

(Miles de nuevos soles)

	2009						2010								
	Ago.	Set.	Oct.	Nov.	Dic.	Ene.-Dic.	Ene.	Feb.	Mar.	Abr.	May.	Jun.	Jul.	Ago.	
TOTAL INGRESOS (I+II+III)	14 606	16 726	77 582	20 993	11 771	306 009	66 466	20 840	11 481	24 382	13 684	25 134	33 943	97 974	TOTAL INGRESOS (I+II+III)
I. INGRESOS CORRIENTES	14 031	15 391	75 753	10 032	10 989	208 634	16 024	21 202	8 952	23 723	13 607	17 716	3 896	6 932	I. INGRESOS CORRIENTES
Contribuciones sociales	0	0	0	0	0	0	0	0	0	0	0	0	0	0	Contribuciones sociales
Venta de bienes y servicios	1 351	1 576	1 224	891	1 807	17 380	929	1 389	1 708	1 081	1 871	1 200	2 135	1 740	Venta de bienes y servicios
Donaciones y transferencias	12 632	13 738	74 518	8 901	9 169	187 433	15 074	19 726	7 220	22 633	11 725	16 486	1 679	5 154	Donaciones y transferencias
Otros ingresos corrientes	48	77	11	240	13	3 821	21	87	24	9	11	30	82	38	Otros ingresos corrientes
II. INGRESOS DE CAPITAL	111	113	105	115	86	2 953	53	77	93	117	66	65	67	4	II. INGRESOS DE CAPITAL
Venta de activos no financieros	0	0	0	0	0	7	0	0	0	0	0	0	0	0	Venta de activos no financieros
Ventas de activos financieros	111	113	105	115	86	2 946	53	77	93	117	66	65	67	4	Ventas de activos financieros
III. FINANCIAMIENTO	464	1 222	1 724	10 846	696	94 422	50 389	- 439	2 436	542	11	7 353	29 980	91 038	III. FINANCIAMIENTO
Endeudamiento	0	1 189	656	10 911	579	13 335	310	420	1 990	278	0	7 336	1 655	91 028	Endeudamiento
Saldo de balance	464	33	1 068	- 65	117	81 087	50 079	- 859	446	264	11	17	28 325	10	Saldo de balance
TOTAL INGRESOS POR FUENTE	14 606	16 726	77 582	20 993	11 771	306 009	66 466	20 840	11 481	24 382	13 684	25 134	33 943	97 974	TOTAL INGRESOS POR FUENTE
Canon y sobrecanon	10 481	11 005	72 500	6 702	6 044	207 453	46 021	13 698	5 151	21 298	9 641	20 041	29 046	11 527	Canon y sobrecanon
Recursos directamente recaudados	1 490	1 707	1 332	1 236	1 936	25 379	3 052	1 544	1 821	1 196	1 944	1 301	2 281	1 781	Recursos directamente recaudados
Oper. Ofic. de crédito interno	133	1 189	656	10 912	580	23 521	4 922	423	1 991	278	1	360	1 655	84 287	Oper. Ofic. de crédito interno
Donaciones y transferencias	2 502	2 825	3 094	2 143	3 211	49 656	12 471	5 175	2 518	1 610	2 098	3 432	961	379	Donaciones y transferencias

1/ cifras preliminares.

Fuente: Gobierno Regional de Loreto.

Elaboración: BCRP. Sucursal Iquitos. Departamento de Estudios Económicos.

Síntesis Económica de Loreto Agosto 2010

Anexo Nº 18

LORETO: EJECUCIÓN DE GASTOS DEL GOBIERNO REGIONAL 1/
(Miles de nuevos soles)

	2009						2010								
	Ago.	Set.	Oct.	Nov.	Dic.	Ene.-Dic.	Ene.	Feb.	Mar.	Abr.	May.	Jun.	Jul.	Ago.	
TOTAL DE GASTOS (I+II+III)	66 865	52 101	52 750	53 541	108 701	724 650	52 102	76 774	64 844	62 323	61 480	60 698	91 927	81 226	TOTAL DE GASTOS (I+II+III)
I. GASTOS CORRIENTES	49 414	46 566	46 048	44 857	54 135	577 492	47 975	47 101	49 256	46 201	49 107	46 717	54 776	47 843	I. GASTOS CORRIENTES
-Personal y obligaciones	31 479	29 052	28 237	27 832	33 527	379 349	34 723	30 270	27 820	28 843	28 587	28 917	35 815	30 185	-Personal y obligaciones
-Obligaciones previsionales	4 457	4 413	4 660	4 442	7 073	60 574	6 390	4 483	4 519	4 448	4 664	4 513	6 307	4 779	-Obligaciones previsionales
-Bienes y servicios	11 055	10 293	11 197	10 887	13 002	125 451	6 162	11 704	15 583	11 786	15 321	11 306	11 779	12 795	-Bienes y servicios
-Otros gastos corrientes	2 423	2 808	1 954	1 696	533	12 118	700	644	1 334	1 124	535	1 981	875	84	-Otros gastos corrientes
II. GASTOS DE CAPITAL	17 451	5 535	6 702	8 684	53 700	146 292	2 832	28 382	14 297	14 831	11 066	13 115	35 434	32 092	II. GASTOS DE CAPITAL
-Inversiones no financieras	7 350	4 504	5 702	7 873	48 497	105 899	2 505	26 415	11 873	13 189	9 849	10 917	30 441	31 271	-Inversiones no financieras
-Inversiones financieras	0	74	212	0	4 051	20 995	0	1 000	1 300	0	315	125	0	155	-Inversiones financieras
-Otros gastos de capital	10 101	957	788	811	1 152	19 398	327	967	1 124	1 642	902	2 073	4 993	666	-Otros gastos de capital
III. SERVICIO DE LA DEUDA	0	0	0	0	866	866	1 295	1 291	1 291	1 291	1 307	866	1 717	1 291	III. SERVICIO DE LA DEUDA
-Intereses	0	0	0	0	866	866	1 295	1 291	1 291	1 291	1 307	866	1 717	1 291	-Intereses
-Amortización	0	0	0	0	0	0	0	0	0	0	0	0	0	0	-Amortización
TOTAL DE GASTOS POR FUENTE	66 865	52 101	52 750	53 541	108 701	724 649	52 102	76 774	64 844	62 323	61 480	60 698	91 927	81 226	TOTAL DE GASTOS POR FUENTE
Recursos ordinarios (Asignación MEF)	47 420	34 766	35 703	35 381	47 127	481 538	42 733	48 716	37 216	37 816	38 465	42 838	55 244	43 137	Recursos ordinarios (Asignación MEF)
Canon y sobrecanon	12 641	12 530	12 847	14 117	41 269	156 631	8 497	22 378	21 351	19 357	12 581	12 953	32 065	32 329	Canon y sobrecanon
Recursos directamente recaudados	2 214	1 254	1 279	1 259	4 763	23 375	591	1 239	1 286	1 233	2 105	1 901	1 819	2 124	Recursos directamente recaudados
Recursos por oper. Ofi. de cré. interno	1 228	1 104	0	0	11 817	22 357	281	0	754	1 860	4 336	549	0	1 514	Recursos por oper. Ofi. de cré. interno
Donaciones y transferencias	3 362	2 447	2 921	2 784	3 725	40 748	0	4 441	4 237	2 057	3 993	2 457	2 799	2 122	Donaciones y transferencias

1/ cifras preliminares.

Fuente: Gobierno Regional de Loreto.

Elaboración: BCRP. Sucursal Iquitos. Departamento de Estudios Económicos.

Anexo Nº 19

LORETO: PROGRAMA DE INVERSIONES DEL GOBIERNO REGIONAL 1/
(Miles de nuevos soles)

	2009						2010								
	Ago.	Set.	Oct.	Nov.	Dic.	Ene.-Dic.	Ene.	Feb.	Mar.	Abr.	May.	Jun.	Jul.	Ago.	
Agropecuaria	119	200	338	110	4 088	18 110	4	823	1 133	152	733	256	72	287	Agropecuaria
Comercio	0	0	0	0	0	13	0	0	5	6	0	0	0	0	Comercio
Cultura y deporte	0	0	709	1 107	2 216	4 032	0	70	28	959	58	160	1 100	0	Cultura y deporte
Educación	2 219	843	2 875	1 721	11 644	21 798	841	8 036	3 555	3 825	2 425	1 902	1 105	4 126	Educación
Energía	51	2	0	155	1 705	5 692	72	19	417	2 106	147	26	283	1 848	Energía
Industria	148	102	89	0	202	1 043	0	51	108	110	103	0	24	43	Industria
Justicia	0	0	0	0	0	0	0	0	0	0	0	0	0	0	Justicia
Medio ambiente	0	0	0	0	0	20	0	0	0	0	0	0	0	0	Medio ambiente
Minería	30	0	0	0	0	44	0	0	0	0	0	4	0	0	Minería
Orden público y seguridad	0	0	0	56	64	122	0	5	16	3	0	4	0	0	Orden público y seguridad
Pesca	30	5	11	0	305	3 876	0	302	307	0	65	9	7	0	Pesca
Planeamiento, gestión y reserva	991	1 219	788	687	2 153	12 484	1 030	56	132	190	1 262	141	441	132	Planeamiento, gestión y reserva
Protección social	35	24	30	42	337	723	28	27	50	24	24	3 368	70	29	Protección social
Salud	622	494	580	1 056	3 890	12 500	14	29	1 702	663	1 112	1 104	1 153	875	Salud
Saneamiento	3 094	1 559	488	427	15 694	32 984	516	2 823	2 957	2 021	3 143	1 270	22 017	22 390	Saneamiento
Trabajo	0	0	6	0	5	11	0	0	4	0	0	4	0	0	Trabajo
Transporte	3	130	0	500	6 444	7 266	0	15 154	2 729	3 118	889	2 794	4 169	1 609	Transporte
Turismo	0	0	0	0	41	101	0	5	30	4	0	0	0	0	Turismo
Vivienda y desarrollo urbano	8	0	0	2 012	3 760	6 075	0	15	0	8	203	0	0	87	Vivienda y desarrollo urbano
TOTAL DE INVERSIONES POR SECTORES	7 350	4 578	5 914	7 873	52 548	126 894	2 505	27 415	13 173	13 189	10 164	11 042	30 441	31 426	TOTAL DE INVERSIONES POR SECTORES

1/ cifras preliminares.

Fuente: Gobierno Regional de Loreto.

Elaboración: BCRP. Sucursal Iquitos. Departamento de Estudios Económicos.

Síntesis Económica de Loreto Agosto 2010

Anexo Nº 20

LORETO: DEPÓSITOS Y OBLIGACIONES DEL SISTEMA FINANCIERO POR ENTIDAD
(Saldos en miles de nuevos soles)

	2009					2010								
	Ago.	Set.	Oct.	Nov.	Dic.	Ene.	Feb.	Mar.	Abr.	May.	Jun.	Jul.	Ago.	
A. SISTEMA BANCARIO LORETO	354 247	354 203	346 888	357 158	360 788	365 548	352 866	346 270	348 787	353 024	370 635	370 436	369 366	A. SISTEMA BANCARIO LORETO
A1. IQUITOS:	334 453	331 805	324 203	332 485	333 645	339 002	326 497	322 978	324 826	329 913	348 674	348 442	345 400	A1. IQUITOS:
Banco Continental	130 990	126 605	128 617	135 006	137 397	135 484	129 803	128 692	136 884	135 128	133 017	129 863	131 215	Banco Continental
Banco de Crédito	92 805	92 740	87 126	84 476	84 959	81 589	79 008	82 059	78 781	83 564	105 564	115 021	108 658	Banco de Crédito
Banco Interbank	53 877	56 780	54 360	56 333	54 077	52 662	51 926	51 088	51 305	51 873	52 513	53 015	53 818	Banco Interbank
Banco Scotiabank	52 561	50 939	49 016	51 413	52 188	64 245	60 924	55 996	53 062	54 328	52 447	45 323	46 205	Banco Scotiabank
Banco Mibanco	3 629	4 002	4 168	4 296	4 096	4 175	3 981	4 330	3 892	4 213	4 494	4 398	4 698	Banco Mibanco
Banco Azteca	488	587	647	707	750	721	739	705	727	678	554	618	648	Banco Azteca
Banco Financiero	103	152	269	254	179	127	116	108	175	129	85	204	158	Banco Financiero
A2. YURIMAGUAS:	19 794	22 398	22 685	24 673	27 143	26 547	26 369	23 292	23 961	23 111	21 961	21 994	23 966	A2. YURIMAGUAS:
Banco Continental	13 463	14 622	15 978	17 102	19 155	17 391	18 977	17 391	18 108	17 607	16 393	16 542	17 918	Banco Continental
Banco de Crédito	6 331	7 776	6 707	7 556	7 980	9 148	7 388	5 893	5 851	5 492	5 559	5 445	6 033	Banco de Crédito
Banco Financiero	-	-	-	15	7	8	4	8	2	12	9	7	15	Banco Financiero
B. SISTEMA NO BANCARIO LORETO	104 276	103 967	105 923	111 310	114 112	113 323	116 202	118 281	120 984	125 080	130 165	137 611	143 559	B. SISTEMA NO BANCARIO LORETO
B1. IQUITOS:	95 686	95 122	96 483	100 727	103 332	102 460	105 277	106 884	109 501	113 032	116 940	124 353	129 797	B1. IQUITOS:
C.M.A.C. de Maynas	94 336	93 857	95 248	99 413	102 049	100 975	103 972	105 519	108 207	111 749	115 611	123 060	128 401	C.M.A.C. de Maynas
Financiera CrediScotia	1 350	1 265	1 235	1 314	1 267	1 251	1 003	990	1 017	964	907	943	987	Financiera CrediScotia
C.M.A.C. de Piura	-	-	-	-	16	234	302	375	277	319	372	318	346	C.M.A.C. de Piura
C.R.A.C. Nuestra gente	-	-	-	-	-	-	-	-	-	-	50	32	63	C.R.A.C. Nuestra gente
B2. REQUENA:	364	356	473	502	531	407	357	380	368	488	583	396	473	B2. REQUENA:
C.M.A.C. de Maynas	364	356	473	502	531	407	357	380	368	488	583	396	473	C.M.A.C. de Maynas
B3. YURIMAGUAS:	8 226	8 489	8 967	10 081	10 249	10 456	10 568	11 017	11 115	11 560	12 642	12 862	13 289	B3. YURIMAGUAS:
C.M.A.C. de Maynas	2 272	2 249	2 424	2 847	3 021	2 984	2 992	3 346	3 410	3 584	3 719	3 892	3 970	C.M.A.C. de Maynas
C.M.A.C. de Paita	3 156	3 576	3 736	4 221	4 138	4 030	4 175	4 282	4 226	4 150	4 338	4 183	3 950	C.M.A.C. de Paita
C.M.A.C. de Piura	2 798	2 664	2 807	3 013	3 090	3 443	3 401	3 389	3 479	3 826	4 585	4 787	5 369	C.M.A.C. de Piura
TOTAL SISTEMA FINANCIERO LORETO	458 523	458 170	452 811	468 468	474 900	478 871	469 068	464 551	469 771	478 104	500 800	508 047	512 925	TOTAL SISTEMA FINANCIERO LORETO

Fuente: Superintendencia de Banca y Seguros. (www.sbs.gob.pe)

Elaboración: BCRP. Sucursal Iquitos. Departamento de Estudios Económicos.

Síntesis Económica de Loreto Julio 2010

Anexo Nº 21

LORETO: DEPÓSITOS Y OBLIGACIONES DEL SISTEMA FINANCIERO, POR MODALIDAD DE DEPÓSITOS
(Saldos en miles de nuevos soles)

	2009					2010								
	Ago.	Set.	Oct.	Nov.	Dic.	Ene.	Feb.	Mar.	Abr.	May.	Jun.	Jul.	Ago.	
A. DEPÓSITOS A LA VISTA	122 002	125 001	122 585	133 185	139 416	139 127	135 117	131 945	131 866	139 685	159 222	160 466	154 565	A. DEPÓSITOS A LA VISTA
Empresas bancarias	121 892	124 995	122 585	133 185	139 416	139 067	135 113	131 945	131 866	139 685	159 222	160 466	154 514	Empresas bancarias
Empresas no bancarias	110	6	0	0	0	60	4	0	0	0	0	0	51	Empresas no bancarias
B. DEPÓSITOS DE AHORRO	133 886	134 800	136 402	134 899	145 938	138 036	133 149	135 316	138 702	136 511	139 332	142 331	145 269	B. DEPÓSITOS DE AHORRO
Empresas bancarias	112 808	113 597	115 121	112 929	122 045	114 980	110 030	112 454	115 686	111 873	113 020	115 049	115 803	Empresas bancarias
Empresas no bancarias	21 078	21 203	21 281	21 970	23 892	23 056	23 119	22 862	23 016	24 638	26 312	27 282	29 466	Empresas no bancarias
C. DEPÓSITOS A PLAZO	202 635	198 369	193 824	200 384	189 546	201 708	200 802	197 290	199 203	201 908	202 246	205 250	213 091	C. DEPÓSITOS A PLAZO
Empresas bancarias	119 547	115 611	109 182	111 044	99 326	111 501	107 723	101 871	101 236	101 467	98 394	94 922	99 049	Empresas bancarias
Empresas no bancarias	83 088	82 758	84 642	89 340	90 219	90 207	93 079	95 419	97 967	100 441	103 852	110 328	114 042	Empresas no bancarias
TOTAL DEPÓSITOS (A+B+C)	458 523	458 170	452 811	468 468	474 900	478 871	469 068	464 551	469 771	478 104	500 800	508 047	512 925	TOTAL DEPÓSITOS (A+B+C)

Fuente: Superintendencia de Banca y Seguros. (www.sbs.gob.pe)

Elaboración: BCRP. Sucursal Iquitos. Departamento de Estudios Económicos.

Anexo Nº 22

LORETO: DEPÓSITOS Y OBLIGACIONES DEL SISTEMA FINANCIERO, POR TIPO Y DENOMINACIÓN
(Saldos en miles de nuevos soles)

	2009					2010								
	Ago.	Set.	Oct.	Nov.	Dic.	Ene.	Feb.	Mar.	Abr.	May.	Jun.	Jul.	Ago.	
A. MONEDA NACIONAL	278 958	280 462	279 854	298 081	305 954	311 829	308 285	310 296	318 124	324 012	344 855	347 099	358 220	A. MONEDA NACIONAL
Depósitos a la vista	88 473	89 857	93 479	101 125	107 349	106 291	104 391	104 802	102 679	108 510	124 921	124 549	120 169	Depósitos a la vista
Depósitos de ahorro	86 866	87 446	85 564	87 250	97 002	88 193	85 642	89 347	94 659	92 220	95 428	96 587	103 634	Depósitos de ahorro
Depósitos a plazo	103 619	103 159	100 811	109 706	101 603	117 344	118 252	116 147	120 786	123 282	124 506	125 963	134 417	Depósitos a plazo
B. MONEDA EXTRANJERA	179 565	177 708	172 957	170 387	168 946	167 043	160 783	154 255	151 647	154 092	155 945	160 948	154 705	B. MONEDA EXTRANJERA
Depósitos a la vista	33 530	35 144	29 106	32 060	32 067	32 836	30 726	27 143	29 187	31 176	34 301	35 917	34 396	Depósitos a la vista
Depósitos de ahorro	47 020	47 354	50 838	47 649	48 937	49 843	47 507	45 969	44 043	44 290	43 904	45 744	41 635	Depósitos de ahorro
Depósitos a plazo	99 015	95 210	93 013	90 678	87 942	84 364	82 550	81 143	78 417	78 626	77 740	79 287	78 674	Depósitos a plazo
TOTAL DEPÓSITOS (A+B)	458 523	458 170	452 811	468 468	474 900	478 871	469 068	464 551	469 771	478 104	500 800	508 047	512 925	TOTAL DEPÓSITOS (A+B)

Fuente: Superintendencia de Banca y Seguros. (www.sbs.gob.pe)

Elaboración: BCRP. Sucursal Iquitos. Departamento de Estudios Económicos.

Síntesis Económica de Loreto Julio 2010

Anexo Nº 23

LORETO: CRÉDITO DEL SISTEMA FINANCIERO

(Saldos en miles de nuevos soles)

	2009					2010								
	Ago.	Set.	Oct.	Nov.	Dic.	Ene.	Feb.	Mar.	Abr.	May.	Jun.	Jul.	Ago.	
TOTAL SISTEMA FINANCIERO LORETO	730 983	741 372	751 323	762 242	771 883	761 304	774 594	790 169	813 613	831 043	840 536	856 725	878 284	TOTAL SISTEMA FINANCIERO LORETO
A. SISTEMA BANCARIO LORETO	566 808	576 341	584 308	592 070	597 828	588 448	597 982	611 454	631 177	644 124	646 481	656 716	673 487	A. SISTEMA BANCARIO LORETO
A1. IQUITOS:	513 300	522 862	530 938	538 216	543 482	533 373	542 311	555 329	575 363	585 153	586 733	595 537	612 871	A1. IQUITOS:
Banco Continental	192 750	189 312	195 022	200 465	203 431	199 426	204 780	210 043	218 704	219 605	223 199	225 246	224 806	Banco Continental
Banco de Crédito	114 975	120 625	121 718	123 263	122 713	117 992	121 274	129 535	135 192	139 098	135 311	136 298	143 707	Banco de Crédito
Banco Interbank	103 447	113 020	113 890	114 132	113 500	112 572	110 900	111 236	113 438	117 496	118 034	119 806	123 290	Banco Interbank
Banco Scotiabank	72 917	69 200	67 507	65 922	68 800	67 791	68 412	66 374	69 158	69 178	69 547	72 731	79 227	Banco Scotiabank
Banco Mibanco	25 447	26 443	28 157	29 526	29 671	30 062	31 256	32 224	32 870	33 708	34 749	35 652	36 124	Banco Mibanco
Banco Azteca	2 481	2 595	2 663	2 742	2 890	2 959	3 124	3 322	3 482	3 632	3 549	3 607	3 715	Banco Azteca
Banco Financiero	1 283	1 667	1 981	2 166	2 477	2 571	2 565	2 595	2 519	2 436	2 344	2 197	2 002	Banco Financiero
A2. YURIMAGUAS:	53 508	53 479	53 370	53 854	54 346	55 074	55 671	56 125	55 814	58 971	59 748	61 179	60 616	A2. YURIMAGUAS:
Banco Continental	37 224	36 737	36 743	37 154	37 643	38 056	38 750	39 204	38 744	41 566	41 884	43 668	43 476	Banco Continental
Banco de Crédito	16 284	16 742	16 627	16 636	16 576	16 851	16 742	16 728	16 894	17 229	17 702	17 349	16 986	Banco de Crédito
Banco Financiero	-	-	-	64	128	167	179	193	176	176	162	162	154	Banco Financiero
B. SISTEMA NO BANCARIO LORETO	164 175	165 031	167 015	170 172	174 054	172 856	176 612	178 715	182 436	186 919	194 055	200 009	204 797	B. SISTEMA NO BANCARIO LORETO
B1. IQUITOS:	108 163	109 414	111 981	114 696	118 467	118 337	121 744	123 350	126 924	131 232	137 193	141 987	146 648	B1. IQUITOS:
C.M.A.C. de Maynas	70 506	71 632	74 195	76 769	78 332	77 915	80 366	81 480	84 261	87 595	92 110	95 788	98 737	C.M.A.C. de Maynas
Financiera CrediScotia	26 422	26 038	25 693	25 446	26 078	26 202	26 912	27 278	27 620	27 958	28 526	28 799	29 408	Financiera CrediScotia
Financiera TFC	5 297	5 540	5 558	5 612	5 728	5 649	5 570	5 401	5 424	5 430	5 381	5 603	5 866	Financiera TFC
Financiera Efectiva *	5 938	6 204	6 535	6 869	7 533	7 394	7 056	6 754	6 615	6 500	6 432	6 394	6 234	Financiera Efectiva *
C.M.A.C. de Piura	-	-	-	-	796	1 177	1 840	2 437	3 004	3 461	3 970	4 247	4 708	C.M.A.C. de Piura
C.R.A.C. Nuestra Gente	-	-	-	-	-	-	-	-	-	288	774	1 156	1 695	C.R.A.C. Nuestra Gente
B2. REQUENA:	4 318	4 466	4 441	4 539	4 555	4 529	4 994	5 184	5 291	5 512	5 872	5 810	5 800	B2. REQUENA:
C.M.A.C. de Maynas	4 318	4 466	4 441	4 539	4 555	4 529	4 994	5 184	5 291	5 512	5 872	5 810	5 800	C.M.A.C. de Maynas
B2. YURIMAGUAS:	51 694	51 151	50 593	50 937	51 033	49 990	49 874	50 181	50 221	50 175	50 990	52 212	52 349	B2. YURIMAGUAS:
C.M.A.C. de Paita	20 925	20 667	20 848	20 937	21 077	20 466	20 217	20 550	20 716	20 600	20 972	21 953	22 335	C.M.A.C. de Paita
C.M.A.C. de Maynas	10 607	10 632	10 579	10 764	11 007	11 123	11 322	11 566	11 727	12 053	12 238	12 414	12 840	C.M.A.C. de Maynas
C.M.A.C. de Piura	18 629	18 344	17 649	17 795	17 422	16 897	16 874	16 663	16 431	16 133	16 374	16 361	15 715	C.M.A.C. de Piura
Financiera Efectiva *	1 533	1 508	1 517	1 441	1 526	1 503	1 461	1 402	1 347	1 389	1 406	1 484	1 459	Financiera Efectiva *
TOTAL SISTEMA FINANCIERO LORETO	730 983	741 372	751 323	762 242	771 883	761 304	774 594	790 169	813 613	831 043	840 536	856 725	878 284	TOTAL SISTEMA FINANCIERO LORETO
- Moneda Nacional	555 942	568 878	579 490	592 953	600 050	600 631	611 421	628 322	648 190	656 708	667 399	682 668	702 352	- Moneda Nacional
- Moneda Extranjera	175 041	172 494	171 833	169 289	171 833	160 673	163 173	161 847	165 423	174 335	173 137	174 057	175 932	- Moneda Extranjera

* Edpyme Efectiva hasta marzo 2010.

Fuente: Superintendencia de Banca y Seguros. (www.sbs.gob.pe)

Elaboración: BCRP. Sucursal Iquitos. Departamento de Estudios Económicos.

Síntesis Económica de Loreto Julio 2010

Anexo Nº 24

LORETO: CARTERA PESADA EN EL SISTEMA FINANCIERO 1/.
(En porcentajes)

	2009					2010								
	Ago.	Set.	Oct.	Nov.	Dic.	Ene.	Feb.	Mar.	Abr.	May.	Jun.	Jul.	Ago.	
A. SISTEMA BANCARIO LORETO	2,7	2,7	2,4	2,2	2,0	2,2	2,0	2,0	2,0	2,3	2,1	1,6	1,5	A. SISTEMA BANCARIO LORETO
A1. IQUITOS:	2,9	2,9	2,5	2,3	2,1	2,3	2,1	2,1	2,1	2,4	2,2	1,7	1,7	A1. IQUITOS:
Banco Continental	3,1	2,8	2,2	2,1	1,6	2,1	1,6	1,7	1,8	2,4	1,8	1,2	1,8	Banco Continental
Banco de Crédito	1,7	1,6	2,2	1,7	1,7	1,8	1,7	1,1	1,1	1,3	1,2	1,1	1,4	Banco de Crédito
Banco Interbank	3,3	3,6	2,8	2,9	2,9	3,2	3,3	3,4	3,3	3,2	3,3	2,2	0,8	Banco Interbank
Banco Scotiabank	3,4	3,5	2,9	2,7	2,6	2,3	2,0	2,5	2,6	2,6	3,0	2,7	2,1	Banco Scotiabank
Banco Mibanco	3,3	3,6	3,5	3,0	3,0	2,7	2,4	2,7	3,0	2,7	2,8	2,9	2,4	Banco Mibanco
Banco Azteca	7,5	6,9	7,4	7,1	7,0	8,3	7,9	9,1	11,1	12,5	9,8	9,9	11,1	Banco Azteca
Banco Financiero	3,2	2,8	2,9	2,9	2,5	2,7	2,7	2,7	2,6	2,8	2,8	3,4	3,4	Banco Financiero
A2. YURIMAGUAS:	0,7	0,9	0,9	0,8	0,8	0,6	0,6	0,5	1,1	1,1	0,6	0,5	0,5	A2. YURIMAGUAS:
Banco Continental	0,7	0,7	0,7	0,8	0,8	0,6	0,5	0,4	0,6	1,2	0,5	0,5	0,6	Banco Continental
Banco de Crédito	0,6	1,1	1,2	0,8	0,7	0,7	0,7	0,6	2,1	0,6	0,6	0,2	0,2	Banco de Crédito
Banco Financiero	-	-	-	-	2,5	2,7	2,7	2,7	2,7	2,8	2,8	3,4	3,4	Banco Financiero
B. SISTEMA NO BANCARIO LORETO	6,3	6,3	5,9	6,0	6,1	6,1	5,9	5,9	5,8	5,9	6,1	8,5	5,9	B. SISTEMA NO BANCARIO LORETO
B1. IQUITOS:	5,6	5,5	4,9	4,9	4,4	4,4	4,4	4,5	4,5	4,7	4,6	8,1	4,5	B1. IQUITOS:
C.M.A.C. de Maynas	6,0	5,8	5,3	5,4	4,8	5,1	5,1	5,2	5,1	5,1	4,9	10,1	4,8	C.M.A.C. de Maynas
Financiera TFC	4,1	4,1	4,8	5,3	6,0	6,0	5,9	5,8	5,5	5,5	5,6	5,0	5,9	Financiera TFC
Financiera CrediScotia	5,1	5,2	4,1	3,7	3,2	2,5	2,3	2,4	2,9	3,6	3,7	3,7	3,7	Financiera CrediScotia
Financiera Efectiva *	3,9	3,9	4,1	3,8	3,8	3,9	3,8	3,8	3,8	4,0	3,7	3,7	3,7	Financiera Efectiva
C.M.A.C. de Piura	-	-	-	-	-	n.d.	0,8	0,9	1,0	3,7	3,8	3,5	4,7	C.M.A.C. de Piura
C.R.A.C. Nuestra gente	-	-	-	-	-	-	-	-	-	-	-	-	-	C.R.A.C. Nuestra gente
B2. REQUENA:	3,0	3,1	3,6	3,3	3,3	3,4	2,8	1,7	1,8	1,8	2,0	2,4	3,0	B2. REQUENA:
C.M.A.C. de Maynas	3,0	3,1	3,6	3,3	3,3	3,4	2,8	1,7	1,8	1,8	2,0	2,4	3,0	C.M.A.C. de Maynas
B3. YURIMAGUAS:	6,3	8,4	8,1	8,9	10,2	10,4	10,0	9,9	9,6	9,7	10,5	10,3	10,0	B3. YURIMAGUAS:
C.M.A.C. de Maynas	4,9	5,0	5,2	6,5	6,4	6,6	6,6	6,3	6,3	5,8	5,5	5,6	5,3	C.M.A.C. de Maynas
C.M.A.C. de Paita	4,7	3,4	3,8	4,5	5,9	7,7	7,3	5,8	6,7	7,3	8,8	9,0	8,8	C.M.A.C. de Paita
C.M.A.C. de Piura	14,2	16,3	15,3	15,7	18,5	16,8	16,0	18,0	16,1	16,1	17,0	16,2	16,3	C.M.A.C. de Piura
Financiera Efectiva *	3,9	3,9	4,1	3,8	3,8	3,9	3,8	3,8	3,8	4,0	3,7	3,7	3,7	Financiera Efectiva
TOTAL SISTEMA FINANCIERO LORETO	3,5	3,5	3,1	3,1	2,9	3,1	2,9	2,8	2,9	3,1	3,0	3,2	2,6	TOTAL SISTEMA FINANCIERO LORETO

1/ cifras preliminares.

* Edpyme Efectiva hasta marzo 2010.

Fuente: Empresas del Sistema Financiero de Loreto y Superintendencia de Banca y Seguros.

Elaboración: BCRP. Sucursal Iquitos. Departamento de Estudios Económicos.

VII. Ficha Técnica del Indicador de Actividad Económica Regional

Es un indicador parcial, que busca medir la evolución de la economía regional, a partir de los principales sectores, los cuales representan el 52,0 por ciento del valor agregado bruto de Loreto, publicado por el INEI.

El indicador se obtiene mediante la agregación ponderada de los índices sectoriales, utilizando como factor de ponderación la estructura porcentual anual del año 2007, elaborado por el INEI.

$$\text{Indicador regional} = \sum_{i=1}^n I_{\text{sector } i(t)} * w_i$$

I_i = Índice del sector i en el período (mes) t
 n = Número de sectores que componen el índice
 w_i = Peso relativo ponderado del sector i en base a su contribución al PBI departamental 2007.

Lo sectores que incluye son: agropecuario, pesca, minería, manufactura, electricidad y agua, servicios gubernamentales y servicios financieros.

El índice de los sectores agropecuario, pesca, minería, manufactura, electricidad y agua, se calcula en base al valor bruto de producción, de la siguiente manera:

$$\text{Índice sector}_i = \left[\frac{VBP_{it}}{VBP_i \text{ prom. 2007}} \right] * 100$$

Donde:

i = Sector analizado

VBP_{it} = Valor Bruto de la Producción del sector i del mes t a precios de 1994.

$VBP_{i \text{ prom. } 2007}$ = Valor Bruto de Producción promedio 2007 del sector i a precios de 1994.

Procedimiento:

- La clasificación de los sectores productivos se basa en la Clasificación Industrial Internacional Uniforme (CIIU-Revisión 3).
- Las fuentes de la información sectorial son:
 - Para los sectores agropecuario, pesca y minería sus respectivos ministerios.

- Para el sector manufactura: Encuesta de la Dirección Regional de la Producción y la Encuesta directa a empresas representativas.
 - Para el sector electricidad y agua: Osinergmin, Electro Oriente y EPS SEDALORETO S.A.
 - Para los sectores servicios gubernamentales y servicios financieros: Gobierno Regional de Loreto y la SBS, respectivamente.
- El valor bruto de producción de los sectores agropecuario, pesca, minería, electricidad y agua, se obtiene de la aplicación de los precios del año base (1994), a los volúmenes de producción. Los precios del año base, son los utilizados por la Dirección Nacional de Cuentas Nacionales del INEI.
 - El valor de los servicios gubernamentales se calcula a partir del gasto en *remuneraciones y bienes y servicios* del Gobierno Regional, que se deflactan a precios del 1994, utilizando el IPC e IPM, en cada caso.
 - El valor de los servicios financieros se calcula a partir de los saldos de intermediación (créditos y depósitos) de las instituciones financieras que operan en Loreto, deflactados a precios de 1994, utilizando el IPC.
- g) Estructura del indicador regional

Sector	Ponderación (%) 1/
Agropecuario	15,8
Pesca	1,0
Minería	7,9
Manufactura	12,6
Electricidad y agua	2,0
Servicios gubernamentales	10,9
Servicios financieros 2/	1,8
Total	52,0

1/ Estructura del valor agregado bruto de Loreto del año 2007, publicado por el INEI.

2/ Se considera como ponderación el promedio nacional.