



**BANCO CENTRAL DE RESERVA DEL PERÚ
SUCURSAL IQUITOS**

**SÍNTESIS ECONÓMICA DE LORETO
JULIO 2010 ^{1/}**

DEPARTAMENTO DE ESTUDIOS ECONÓMICOS

^{1/} En este informe participaron: Arnulfo Cumbicus Ballesteros y Mario López Rojas

CONTENIDO

	<u>Página</u>
RESEÑA INTRODUCTORIA	03
I. ACTIVIDAD PRODUCTIVA	04
1.1. Producción.....	04
1.1.1. Producción agropecuaria.....	04
1.1.2. Producción pesquera.....	07
1.1.3. Producción de hidrocarburos.....	07
1.1.4. Producción manufacturera.....	08
1.1.5. Producción de electricidad y agua potable.....	09
1.1.6. Turismo.....	10
1.1.7. Comercio: encuesta de ventas.....	10
1.1.8. Expectativas empresariales.....	11
II. TIPO DE CAMBIO	13
2.1. Tipo de cambio del mercado informal de Iquitos.....	13
III. SECTOR EXTERNO	13
3.1. Exportaciones.....	13
3.2. Importaciones.....	15
IV. FINANZAS PÚBLICAS	15
4.1. Gobierno central.....	15
4.2. Gobierno regional.....	16
V. MONEDA Y CRÉDITO	18
5.1. Depósitos del sistema financiero.....	18
5.2. Crédito del sistema financiero.....	19
VI. INFORMACIÓN ESTADÍSTICA	22
Anexo N° 01: Producción agropecuaria.....	23
Anexo N° 02: Siembras agrícolas por campaña.....	24
Anexo N° 03: Cosechas agrícolas.....	25
Anexo N° 04: Producción pesquera.....	26
Anexo N° 05: Producción de madera rolliza.....	27
Anexo N° 06: Producción de madera aserrada.....	28
Anexo N° 07: Producción de petróleo crudo.....	28
Anexo N° 08 y 09: Producción manufacturera.....	29 y 30
Anexo N° 10: Empleo formal urbano	31
Anexo N° 11: Arribos y pernoctaciones a establecimientos de hospedaje.....	31
Anexo N° 12: Producción de energía eléctrica y agua potable.....	32
Anexo N° 13 y 14: Exportaciones FOB	33 y 34
Anexo N° 15: Importaciones FOB	35
Anexo N° 16: Ingresos corrientes del gobierno central.....	35
Anexo N° 17: Ejecución de ingresos del gobierno regional.....	36
Anexo N° 18: Ejecución de gastos del gobierno regional.....	37
Anexo N° 19: Programa de inversiones del gobierno regional.....	38
Anexo N° 20: Depósitos y obligaciones del sistema financiero por entidad.....	39
Anexo N° 21: Depósitos y obligaciones del sistema financiero según modalidad.....	40
Anexo N° 22: Depósitos y obligaciones del sistema financiero por tipo.....	40
Anexo N° 23: Crédito del sistema financiero.....	41
Anexo N° 24: Cartera pesada en el sistema financiero.....	42
VII FICHA TÉCNICA	43

DIRECCIÓN EN INTERNET

<http://www.bcrp.gob.pe/proyeccion-institucional/sucursales/iquitos/loreto.html>

RESEÑA INTRODUCTORIA

En los primeros siete meses de 2010, el **indicador de actividad económica regional** registró un incremento de 1,6 por ciento respecto a similar periodo del año anterior, como resultado del dinamismo de todos los sectores productivos, con excepción de la caída de manufactura y servicios de gobierno.

En **turismo**, durante julio se registraron 15 120 arribos de turistas a Iquitos y 32 474 pernoctaciones, superiores en 15,6 y 24,1 por ciento, cada caso, respecto a similar mes del año anterior, ante el mayor flujo de turistas nacionales y extranjeros por las fiestas patrias. En los primeros siete meses ambos indicadores registraron variaciones positivas.

La **encuesta a empresarios** de Iquitos, reveló que el 43 por ciento incrementó sus ventas; el 37 por ciento registró disminución y el 20 por ciento restante las mantuvo estables. Las expectativas empresariales avizoran un escenario económico mejor, tanto para el país como para las empresas.

Las **exportaciones** regionales (US\$ 5,3 millones) aumentaron en US\$ 1,3 millones frente a julio 2009, debido a la recuperación de los volúmenes exportados de combustibles y peces vistosos, así como a los mayores precios de exportación de los productos forestales. En cambio, las importaciones disminuyeron en US\$ 5,0 millones y alcanzaron el nivel más bajo de lo que va del año (US\$ 132 mil). En los primeros siete

meses, las exportaciones crecieron en US\$ 5,3 millones y las importaciones en US\$ 18,6 millones, respecto a similar periodo de 2009.

Los **ingresos corrientes** del gobierno central sumaron S/. 19,1 millones en julio 2010, experimentando una disminución de S/. 4,0 millones, como resultado de la menor base imponible de los tributos aduaneros. En los primeros siete meses, los ingresos corrientes acumularon S/. 181,4 millones, registrando un aumento de S/. 33,9 millones.

Los **gastos del gobierno regional** crecieron S/. 9,0 millones frente a julio pasado, debido a los mayores gastos de capital, y un importe de intereses de deuda por S/. 1,3 millones; asimismo la **inversión** se expandió en S/. 15,0 millones, impulsada por la mayor ejecución de obras de saneamiento y de infraestructura educativa y de transporte. En los primeros siete meses el gasto total y la inversión acumularon incrementos de S/. 37,2 millones y S/. 45,5 millones, cada uno.

Al 31 de julio de 2010, los **depósitos** del sistema financiero totalizaron S/. 508,0 millones, registrando un crecimiento real anual de 6,4 por ciento; y las **colocaciones** alcanzaron un saldo de S/. 856,7 millones, experimentando una expansión real anual de 15,7 por ciento. La **cartera atrasada** representó el 3,2 por ciento de las colocaciones brutas totales, menor en 0,2 puntos porcentuales respecto a julio 2009.

I. ACTIVIDAD PRODUCTIVA

1.1. Producción

En los primeros siete meses de 2010, el indicador de actividad económica regional acumuló un crecimiento de 1,6 por ciento respecto a similar periodo del año anterior, impulsado por el dinamismo de todos los sectores productivos, excepto la caída de servicios gubernamentales y manufactura.

En particular, crecieron los sectores pesca (27,7 por ciento) y, electricidad y agua (11,9

por ciento). En pesca influyó la abundancia de peces por la vaciante de los ríos y lagunas; y en electricidad y agua, el mayor dinamismo de estos servicios; seguidos por los sectores hidrocarburos, servicios financieros y agropecuario.

En cambio, cayeron los sectores servicios de gobierno y manufactura; en este último influyó la caída tanto de la industria primaria como no primaria.

CUADRO 1
INDICADOR DE ACTIVIDAD ECONÓMICA REGIONAL 1/ 2/
(Variación porcentual respecto a similar mes del año anterior)

Sector	Ponderación 3/	ENERO-JULIO
		2010
Agropecuario	15,8	5,0
Agrícola		3,5
Pecuario		10,7
Pesca	1,0	27,7
Hidrocarburos	7,9	5,8
Manufactura	12,6	-2,6
Primaria		-7,1
No primaria		-2,1
Electricidad y agua	2,0	11,9
Servicios gubernamentales	10,9	-8,1
Servicios financieros	1,8	5,5
Total	52,0	1,6

1/ Es un indicador parcial de la actividad económica de la región que alcanza una cobertura de 52,0 por ciento del valor agregado bruto de la producción regional según cifras del INEI.

2/ Actualizado con información al 27 de setiembre de 2010

3/ Considera la estructura productiva de la región para el año 2007 según cifras del INEI. En el caso de los servicios financieros se considera como ponderación el promedio nacional (1,8 por ciento)

Fuente: Direcciones Regionales del MINAG, Dirección Regional de la Producción y empresas, Perúpetro, OSINERGMIN, Electro Oriente, EPS Loreto, Gobierno Regional de Loreto y SBS.

Elaboración: BCRP. Sucursal Iquitos.

1.1.1. Producción agropecuaria

El valor bruto de la producción agropecuaria creció 3,2 por ciento respecto a julio 2009, impulsado por la crianza intensiva de animales y también por la influencia de factores hidrológicos favorables para las cosechas. En consecuencia, ambos sub-

sectores (agrícola y pecuario) mostraron avance.

En los primeros siete meses de 2010, el valor bruto de la producción agropecuaria acumuló un crecimiento de 5,0 por ciento.

CUADRO Nº 2
VALOR BRUTO DE LA PRODUCCIÓN AGROPECUARIA
(Variaciones porcentuales reales)

	JULIO		ENERO-JULIO	
	2009	2010	2009	2010
Sub-sector agrícola	-4,5	2,1	-0,6	3,5
Sub-sector pecuario	7,8	6,5	11,7	10,7
Sector agropecuario	-2,1	3,2	1,4	5,0

Fuente: Dirección Regional de Agricultura de Loreto.

Elaboración: BCRP. Sucursal Iquitos. Departamento de Estudios Económicos.

El valor bruto de la producción agrícola avanzó 2,1 por ciento, debido al incremento de la producción de los principales cultivos, como yuca (817 toneladas), papaya (157 toneladas) y maíz amarillo (134 toneladas), entre otros. En todos los casos influyeron las mayores áreas cosechadas, favorecidas por factores hidrológicos (menor creciente de los ríos); resultados atenuados por la caída de la

producción de caña de azúcar (-505 toneladas), arroz cáscara (-462 toneladas) y plátano (-50 toneladas). En el caso del arroz cáscara por los bajos rendimientos por Ha.

En los primeros siete meses de 2010, el valor bruto de la producción agrícola aumentó 3,5 por ciento, por mayores áreas cosechadas, favorecidas por los bajos caudales de los ríos.

CUADRO Nº 3
PRODUCCIÓN DE PRINCIPALES PRODUCTOS AGRÍCOLAS 1/
(Toneladas)

CULTIVO	JULIO		Var. %	ENERO-JULIO		Var. %
	2009	2010		2009	2010	
Arroz	1 844	1 382	-25,1	18 839	21 658	15,0
Plátano	25 717	25 667	-0,2	190 859	191 335	0,2
Yuca	29 842	30 659	2,7	205 501	210 601	2,5
Maíz choclo	262	300	14,5	7 584	8 745	15,3
Limón	683	700	2,5	5 823	6 157	5,7
Papaya	843	1 000	18,6	6 261	7 130	13,9
Piña	214	229	7,0	4 311	4 501	4,4
Caña azúcar	13 599	13 094	-3,7	96 748	95 423	-1,4
Maíz amarillo	347	481	38,6	16 734	18 521	10,7
Camu camu	0	0	-	5 439	5 726	5,3

1/ Cifras preliminares.

Fuente: Dirección Regional de Agricultura de Loreto.

Elaboración: BCRP. Sucursal Iquitos. Departamento de Estudios Económicos.

Los precios en chacra de los principales cultivos registraron un comportamiento variado, así, entre los que crecieron destacaron arroz cáscara, palma aceitera y

maíz amarillo duro; mientras, el que más disminuyó fue sachá inchi (-25,1 por ciento); y el que no tuvo variación alguna respecto a julio del año anterior fue la caña de azúcar.

CUADRO Nº 4
PRECIOS EN CHACRA DE PRINCIPALES CULTIVOS
(Nuevos soles por Kg.)

CULTIVOS	JULIO		Var. %
	2009	2010	
Arroz cáscara	0,41	0,57	39,0
Plátano	0,29	0,28	-3,4
Yuca	0,25	0,27	8,0
Caña de azúcar	0,10	0,10	0,0
Maíz amarillo duro	0,49	0,60	22,4
Palma aceitera	0,22	0,30	36,4
Sachá inchi	2,03	1,52	-25,1
Camu camu	-	-	-

Fuente: Dirección Regional de Agricultura de Loreto.

Elaboración: BCRP. Sucursal Iquitos. Departamento de Estudios Económicos.

Las siembras totalizaron 22,1 mil hectáreas en julio 2010, inferiores en 3,9 mil hectáreas frente a similar mes de la campaña anterior, por las menores áreas barrizales dejadas por la vaciante de los ríos. En consecuencia, se registró una caída generalizada en todos los cultivos, principalmente en los transitorios (arroz, frijol caupí, fríjol grano seco y maíz); inclusive no se registraron siembras de sachá

inchi por falta de terrenos aptos; sin embargo, se sembró 110 Ha. de palma aceitera.

La campaña agosto 2009-julio 2010 registró una reducción de 3,5 por ciento frente a la campaña pasada, debido al menor apoyo crediticio a la palma aceitera, sachá inchi y camu camu; y menores áreas barrizales para sembrar arroz, frijol grano seco y frijol caupí.

**CUADRO Nº 5
SUPERFICIE SEMBRADA (Has.) 1/**

	JULIO		Var. %	CAMPAÑA AGRÍCOLA 2/		Var. %
	2009	2010		2008-2009	2009-2010	
-Arroz cáscara	9 982	6 772	-32,2	35 702	32 749	-8,3
-Maíz amarillo duro	5 261	5 135	-2,4	28 112	30 283	7,7
-Yuca	4 545	4 531	-0,3	38 118	38 482	1,0
-Plátano	821	799	-2,7	6 757	7 111	5,2
-Frijol grano seco	691	546	-21,0	3 387	3 134	-7,5
-Frijol caupí (chiclayo)	1 718	1 512	-12,0	4 816	4 510	-6,4
-Palma aceitera	0	110	-	244	133	-45,5
-Sacha inchi	67	0	-	1 790	146	-91,8
-Camu camu	254	44	-82,7	3 101	1 071	-65,5
-Otros	2 705	2 653	-2,5	14 735	14 308	-3,0
TOTAL	26 044	22 102	-15,1	136 762	131 927	-3,5

1/ Cifras preliminares

2/ Agosto 2009-julio 2010.

Fuente: Dirección Regional de Agricultura de Loreto.

Elaboración: BCRP. Sucursal Iquitos. Departamento de Estudios Económicos.

Las lluvias acumularon 129,4 mm., nivel menor al registrado en julio 2009, favoreciendo las cosechas de maíz amarillo, maíz choclo y maní. Las temperaturas mínima y máxima fueron de 21,9 y 30,2 °C, respectivamente; menores en 0,3 °C y 1,3 °C, cada una, respecto al año anterior; también, se registró una humedad de 85 por ciento a nivel regional. El caudal del río Amazonas

llegó a 110,64 msnm, menor respecto al año anterior; al igual que el de los ríos Nanay, Huallaga y Ucayali. La lenta disminución del caudal de los ríos amazónicos trajo como consecuencia retrasos en la aparición de los terrenos barrizales, y por ende menores siembras en casi todos los principales cultivos, en particular, arroz, frijol caupí, frijol grano seco y maíz amarillo duro.

**GRÁFICO Nº 2
NIVEL DEL AGUA DEL RÍO AMAZONAS**

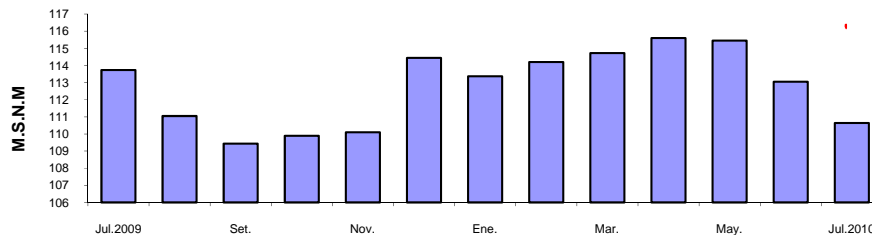

Fuente: Dirección Regional de Agricultura de Loreto.

Elaboración: BCRP. Sucursal Iquitos. Dpto. de Estudios Económicos.

El valor bruto de la producción pecuaria avanzó 6,5 por ciento respecto a julio del año anterior, impulsado por el dinamismo en la crianza de animales. En particular, se incrementó la producción de carne de porcinos, huevos y leche; en el caso de huevos por la mayor instalación de granjas avícolas, y en porcino por la mayor saca de los animales.

Sin embargo, la producción de carne de aves registró una disminución de 0,5 por ciento debido a la mortalidad registrada en las granjas ubicadas en la carretera Iquitos-Nauta.

En los primeros siete meses de 2010, el valor bruto de la producción pecuaria acumuló un crecimiento de 10,7 por ciento.

**CUADRO Nº 6
PRODUCCIÓN PECUARIA 1/
(Toneladas)**

ESPECIES	JULIO		Var. % Real	ENERO-JULIO		Var. % Real
	2009	2010		2009	2010	
Carne de aves	1 533	1 525	-0,5	9 404	10 377	10,3
Carne de porcino	156	212	35,9	1 267	1 380	8,9
Carne de vacuno	132	143	8,3	934	913	-2,2
Carne de ovino	4	3	-25,0	32	30	-6,3
Carne de búfalo	7	15	114,3	162	126	-22,2
Huevos	179	254	41,9	1 222	1 828	49,6
Leche	201	223	10,9	1 318	1 451	10,1
Total Pecuaria	2 212	2 375	6,5	14 339	16 105	10,7

1/ Cifras preliminares.

Fuente: Dirección Regional de Agricultura de Loreto.

Elaboración: BCRP. Sucursal Iquitos. Departamento de Estudios Económicos.

1.1.2. Producción pesquera

La actividad pesquera se contrajo 7,8 por ciento respecto a julio del año anterior, debido en parte a las menores declaraciones de pesca y vaciante de los ríos. El desembarque de pescado para consumo humano fue de 1,6 mil toneladas, menores en 8,5 por ciento respecto a julio 2009, por el menor ingreso de pescado fresco y seco salado; mientras que, en estado salpreso creció 3,4 por ciento. En el caso de pescado fresco influyó la menor extracción de boquichico, palometa, ractacara y otras especies.

En cambio la comercialización de peces ornamentales vivos registró un crecimiento de 15,4 por ciento, impulsada por la recuperación de las ventas al mercado externo e interno.

En los primeros siete meses de 2010, la actividad pesquera continental registró un incremento de 27,7 por ciento, como resultado del aumento en el desembarque para consumo humano (27,9 por ciento) y comercialización de peces ornamentales vivos (44,7 por ciento).

**CUADRO Nº 7
PRODUCCIÓN PESQUERA CONTINENTAL**

	JULIO		Var. %	ENERO – JULIO		Var. %
	2009	2010		2009	2010	
I. –Consumo Humano (TM)	1 753	1 604	-8,5	9 781	12 513	27,9
Fresco	1 605	1 463	-8,8	8 883	11 780	32,6
-Llambina	103	257	149,5	937	2 810	199,9
-Ractacara	107	73	-31,8	682	1 589	133,0
-Boquichico	512	346	-32,4	2 901	1 621	-44,1
-Palometa	180	111	-38,3	708	343	-51,6
-Sardina	66	105	59,1	295	613	107,8
-Otras especies	637	571	-10,4	3 360	4 804	43,0
Salpreso	58	60	3,4	368	312	-15,2
Seco- salado	90	81	-10,0	530	421	-20,6
II.-Ornamentales (Miles de unidades)	416	480	15,4	3 136	4 537	44,7
- Mercado interno	22	35	59,1	56	52	-7,1
- Mercado externo	394	444	12,7	3 066	4 484	46,2
- Stock remanente y/o mortandad	0	1	-	14	1	-92,9
TOTAL (I+II)			-7,8			27,7

Fuente: Dirección Regional de la Producción de Loreto.

Elaboración: BCRP. Sucursal Iquitos. Departamento de Estudios Económicos.

1.1.3. Producción de hidrocarburos

La producción fiscalizada de petróleo totalizó 975 mil barriles en julio 2010, volumen menor en 13 mil barriles (1,3 por ciento) al registrado en similar mes del año anterior, debido a la menor extracción en los lotes 8 y 31-E. Dicho resultado fue atenuado por la mayor producción del lote 1-AB, que creció en 11, 4

por ciento. El lote 31-B no registro variación alguna respecto a julio del año anterior.

En los primeros siete meses de 2010 la producción de petróleo crudo se incrementó en 365 mil barriles (5,8 por ciento) frente a similar periodo del año anterior.

**CUADRO N° 8
PRODUCCIÓN DE PETRÓLEO CRUDO
(Miles de barriles)**

	JULIO		Var. %	ENERO – JULIO		Var. %
	2009	2010		2009	2010	
Pluspetrol Norte	975	963	-1,2	6 192	6 557	5,9
Lote 1-AB	533	594	11,4	3 133	4 034	28,8
Lote 8	442	369	-16,5	3 059	2 523	-17,5
The Maple Energy	13	12	-7,7	75	75	0,0
Lote 31-B	8	8	0,0	56	52	-7,1
Lote 31-E	5	4	-20,0	19	23	21,1
Total	988	975	-1,3	6 267	6 632	5,8

Fuente: Perúpetro S.A.

Elaboración: BCRP. Sucursal Iquitos. Departamento de Estudios Económicos.

**GRÁFICO N° 4
PRODUCCIÓN DE PETRÓLEO POR
EMPRESAS
Participación % Ene.-Jul. 2010**

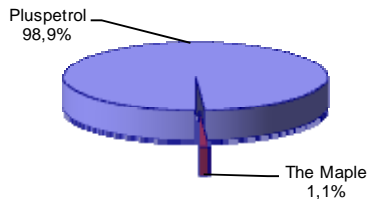

**GRÁFICO N° 5
PRODUCCIÓN DE PETRÓLEO CRUDO Y PRECIO
INTERNACIONAL**

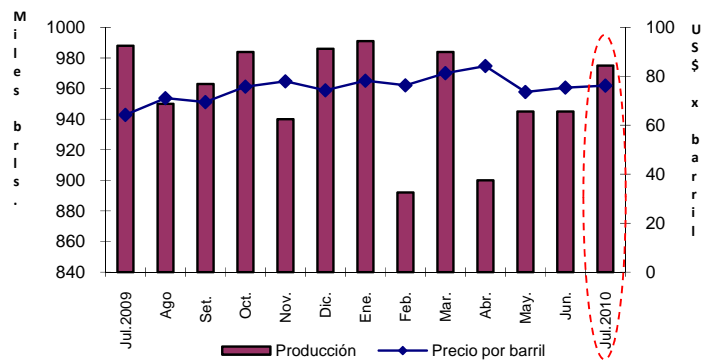

Elaboración: BCRP. Sucursal Iquitos. Dpto. de Estudios Económicos

1.1.4. Producción manufacturera

La actividad manufacturera creció 25,6 por ciento respecto a julio del año anterior, como resultado del desempeño positivo tanto de la

industria primaria como no primaria. Sin embargo, en los primeros siete meses de 2010 acumuló una caída de 2,6 por ciento.

**CUADRO N° 9
VALOR BRUTO DE LA PRODUCCIÓN DEL SECTOR MANUFACTURA
(Variación real) 1/**

	JULIO		ENERO – JULIO	
	2009	2010	2009	2010
Manufactura primaria	46,8	3,4	5,6	-7,1
Manufactura no primaria	-12,1	28,0	-24,4	-2,1
Total	-8,3	25,6	-22,1	-2,6

1/ Respecto al mismo mes o periodo del año anterior.

Fuente: Dirección Regional de la Producción de Loreto y Encuestas a Empresas Industriales.

Elaboración: BCRP. Sucursal Iquitos. Departamento de Estudios Económicos.

Sub-sector manufactura primaria

La industria primaria aumentó 3,4 por ciento respecto a julio pasado, debido a la mayor producción de refinados de petróleo, principalmente gasolina de 84 octanos, turbo, petróleo industrial y residual de primaria; y también al incremento de los precios

promedio en 23,0 por ciento.

En los primeros siete meses de 2010, la industria primaria cayó en 7,1 por ciento, ante la menor producción de derivados de petróleo.

CUADRO Nº 10
ÍNDICE DE VOLUMEN FÍSICO DE LA MANUFACTURA PRIMARIA

CIU	RAMAS DE ACTIVIDAD	JULIO		Var. %	ENERO – JULIO		Var. %
		2009	2010		2009	2010	
1511	Productos cárnicos	nd.	n.d.	-	18,3	19,9	8,7
2320	Refinación de petróleo	141,3	146,2	3,5	144,2	133,9	-7,1
Total		136,5	141,2	3,4	139,5	129,6	-7,1

Fuente: Dirección Regional de la Producción de Loreto y Encuesta a Empresas Industriales.
Elaboración: BCRP. Sucursal Iquitos. Departamento de Estudios Económicos.

Sub-sector manufactura no primaria

La industria no primaria creció 28,0 por ciento, inducida por la recuperación de las ramas de actividad orientadas al mercado externo, como madera aserrada y triplay, con excepción de conservas de palmito; sumado a ello, el mayor dinamismo de algunos rubros orientados al mercado interno, en particular, ladrillos, alimentos para animales, motocicletas y motokar, bebidas gaseosas,

oxígeno industrial y bebidas malteadas. Dichos resultados fueron atenuados, en parte, por la menor producción de motores para pozos, mallas metálicas y hélices, productos lácteos, impresión y productos de panadería.

Sin embargo, en los primeros siete meses de 2010, la industria no primaria registró una disminución de 2,1 por ciento.

CUADRO Nº 11
ÍNDICE DE VOLUMEN FÍSICO DE LA MANUFACTURA NO PRIMARIA

CIU	RAMAS DE ACTIVIDAD	JULIO		Var. %	ENERO- JULIO		Var. %
		2009	2010		2009	2010	
1513	Conservas de palmito	62,4	27,1	-56,6	85,6	36,5	-57,4
1520	Productos lácteos	84,0	56,3	-33,0	95,2	56,8	-40,3
1531	Pilado de arroz	0,0	0,0	-	78,9	71,3	-9,6
1533	Alimentos para animales	1,1	2,0	81,8	1,2	1,5	25,0
1541	Productos de panadería	91,8	82,9	-9,7	87,6	74,8	-14,6
1553	Bebidas malteadas	59,7	61,4	2,8	49,3	57,3	16,2
1554	Bebidas gaseosas	168,2	176,6	5,0	158,0	174,6	10,5
2010	Madera aserrada	263,9	316,4	19,9	240,3	151,2	-37,1
2021	Triplay	122,7	207,3	68,9	136,9	153,5	12,1
2212	Periódicos	1 039,7	1 039,6	0,0	1 015,7	1 015,7	0,0
2221	Impresión	19,7	16,9	-14,2	23,1	21,4	-7,4
2411	Oxígeno industrial	65,1	69,1	6,1	59,1	56,1	-5,1
2693	Ladrillos	18,6	42,2	126,9	33,1	42,0	26,9
2899	Mallas metálicas y hélices	311,5	125,3	-59,8	293,9	165,1	-43,8
2911	Motores para pozos	10,2	3,2	-68,6	26,1	10,3	-60,5
2912	Bombas para pozos	0,0	0,7	-	2,3	1,5	-34,8
3591	Motocicletas y motokar	125,3	217,6	73,7	102,5	207,5	102,4
Total		106,3	136,1	28,0	105,3	103,1	-2,1

Fuente: Dirección Regional de la Producción de Loreto y Encuesta a Empresas Industriales.
Elaboración: BCRP. Sucursal Iquitos. Departamento de Estudios Económicos.

1.1.5. Producción de electricidad y agua

El sector electricidad y agua creció 13,6 por ciento respecto a julio 2009, impulsado por el incremento tanto de la producción de electricidad (8,6 por ciento) como de agua (23,8 por ciento). En el caso de electricidad, todas las centrales térmicas registraron un

buen desempeño, en particular, las centrales de Iquitos Wartsilla y Yurimaguas.

En el periodo enero-julio de 2010, el sector electricidad y agua se expandió 11,9 por ciento, por el dinamismo de ambos servicios.

CUADRO Nº 12
PRODUCCIÓN DE ELECTRICIDAD Y AGUA POTABLE

	JULIO		Var. %	ENERO- JULIO		Var. %
	2009	2010		2009	2010	
I. ELECTRICIDAD (KWH)	21 183 052	23 007 283	8,6	141 616 048	158 497 793	11,9
C.T. Caballo Cocha	194 480	212 880	9,5	1 214 240	1 409 840	16,1
C.T. Iquitos Diesel	44 682	83 425	86,7	402 095	1 005 760	150,1
C.T. Iquitos Wartsila	18 907 261	20 422 066	8,0	126 846 397	140 608 658	10,8
C.T. Requena	307 120	320 800	4,5	2 023 840	2 269 520	12,1
C.T. Nauta	209 272	246 360	17,7	1 373 560	1 668 000	21,4
C.T. Contamana	267 360	293 020	9,6	1 780 347	1 981 465	11,3
C.T. Tamshiyacu	37 068	56 904	53,5	242 760	362 748	49,4
C.T. Yurimaguas	1 215 809	1 371 828	12,8	7 732 809	9 191 802	18,9
II. AGUA POTABLE (M³)	2 670 758	3 305 419	23,8	20 397 097	22 841 202	12,0
TOTAL			13,6			11,9

Fuente: Electro Oriente S.A. y EPS Sedaloreto S.A.

Elaboración: BCRP. Sucursal Iquitos. Departamento de Estudios Económicos.

1.1.6. Turismo

De acuerdo con información de la Dirección Regional de Comercio Exterior, Turismo y Artesanía de Loreto, en julio 2010 se registraron 15 120 arribos de turistas y 32 474 pernoctaciones; mayores en 15,6 y 24,1 por ciento, cada caso, respecto a similar mes del año anterior. En estos resultados influyó el mayor flujo de turistas nacionales y

extranjeros por fiestas patrias. El turismo receptivo conformado por 5 249 extranjeros registró un crecimiento de 9,4 por ciento, y el turismo interno lo hizo en 19,1 por ciento.

En los primeros siete meses de 2010, ambos indicadores registraron variaciones positivas de 7,6 y 12,8 por ciento, respectivamente.

CUADRO Nº 13
ARRIBOS Y PERNOCTACIONES
(Número de personas)

	JULIO		Var. %	ENERO - JULIO		Var. %
	2009	2010		2009	2010	
Arribos	13 083	15 120	15,6	75 724	81 494	7,6
- Nacionales	8 286	9 871	19,1	50 808	56 037	10,3
- Extranjeros	4 797	5 249	9,4	24 916	25 457	2,2
Pernoctaciones	26 171	32 474	24,1	156 514	176 582	12,8
- Nacionales	15 743	20 003	27,1	103 352	120 466	16,6
- Extranjeros	10 428	12 471	19,6	53 162	56 116	5,6

Fuente: Dirección Regional de Comercio Exterior, Turismo y Artesanía de Loreto

Elaboración: BCRP. Sucursal Iquitos. Departamento de Estudios Económicos.

1.1.7. Comercio: Encuesta de ventas

La encuesta sobre ventas, aplicada a 41 empresas de Iquitos, de los sectores industria, comercio y servicios, reveló que el 43 por ciento de empresarios registró incremento; el 37 por ciento obtuvo disminución; y el 20 por ciento las mantuvo respecto a julio 2009.

En el sector servicios, el 60 por ciento de las empresas encuestadas registró mayores niveles de venta, en particular, hoteles y agencias de aduana. Asimismo, en el sector industria, el 47 por ciento de empresas encuestadas reportó mayores ventas, entre ellas, las empresas de

ensamblaje de motocicletas, productoras de alimentos y los aserraderos. Contrariamente, en el sector comercio, el 42 por ciento de los encuestados reportó menores niveles de ventas frente a julio del año anterior.

Referente a las expectativas para agosto 2010, el 58 por ciento de los empresarios proyecta mayores niveles de ventas. Este porcentaje es mayor en 2 puntos porcentuales a lo proyectado para julio 2010; otro 37 por ciento prevé ventas estables; y el 5 por ciento de la muestra espera disminución.

CUADRO Nº 14
IQUITOS: ENCUESTA DE VENTAS A EMPRESAS – JULIO 2010
(Porcentaje de empresas)

SECTORES	VENTAS						EXPECTATIVAS			Tasa de Respuesta
	JUL.10/ JUN.10			JUL.10/ JUL.09			AGOSTO 2010			
	+	=	-	+	=	-	+	=	-	
Sector industria	32	16	52	47	16	37	42	53	5	48
Sector comercio	58	0	42	25	33	42	92	8	0	67
Sector servicios	70	10	20	60	10	30	50	40	10	59
Total	49	10	41	43	20	37	58	37	5	58

Fuente: Encuestas a las principales empresas de la ciudad de Iquitos.
Elaboración: BCRP. Sucursal Iquitos: Departamento de Estudios Económicos.

En el sector comercio, se aplicó la encuesta a 12 empresas, de las cuales, el 42 por ciento respondió que sus ventas se redujeron respecto a julio del año anterior, en particular, algunas farmacias y las que expenden vehículos y combustibles; mientras que, un 33 por ciento reportó ventas

similares; y otro 25 por ciento registró mayores niveles de ventas con relación a julio del año anterior.

En cuanto a las expectativas para agosto 2010, el 92 por ciento proyecta incremento y el 8 por ciento espera ventas constantes

CUADRO Nº 15
IQUITOS: ENCUESTA DE VENTAS A EMPRESAS COMERCIALES
JULIO 2010
(Porcentaje de empresas)

Rubros Comerciales	VENTAS						EXPECTATIVAS			Tasa de Respuesta
	JUL.10 / JUN.10			JUL.10 / JUL.09			AGOSTO 2010			
	+	=	-	+	=	-	+	=	-	
Grandes almacenes	100	0	0	100	0	0	100	0	0	33
Vehículos y motores	0	0	100	0	0	100	100	0	0	50
Productos farmacéuticos	100	0	0	0	0	100	100	0	0	50
Art. Constr. y ferretería	50	0	50	0	50	50	100	0	0	100
Electrodomésticos y prendas de vestir	100	0	0	100	0	0	100	0	0	100
Servicentros	0	0	100	0	0	100	100	0	0	50
Librería y papelería	0	0	100	0	50	50	50	50	0	100
Prod. agroveterinarios	100	0	0	0	100	0	100	0	0	67
Total	58	0	42	25	33	42	92	8	0	67

Fuente: Encuestas a las principales empresas de la ciudad de Iquitos.
Elaboración: BCRP. Sucursal Iquitos: Departamento de Estudios Económicos.

1.1.8. Expectativas empresariales

La encuesta aplicada a empresas industriales, comerciales y de servicios, entre grandes y medianas, permitió conocer las expectativas empresariales frente a la situación económica del país y de las empresas mismas.

Referente a la situación económica del país, los empresarios se muestran optimistas en sus proyecciones para el próximo mes (50 por ciento), para los próximos tres meses (53 por ciento), y doce meses (50 por ciento).

En cuanto a las perspectivas de la situación económica de las empresas, los empresarios también se muestran optimistas, así, para el próximo mes (53 por ciento), próximos tres meses (56 por ciento), y de acá a doce meses (61 por ciento). Adicionalmente, un 44 por ciento de la muestra espera que la situación de las empresas se mantenga constante para el próximo mes y los próximos tres meses; y un 39 por ciento para los doce meses siguientes.

CUADRO Nº 16
EXPECTATIVA EMPRESARIAL
(En porcentaje)

	Situación económica del país			Situación económica de las empresas		
	1 mes	3 meses	12 meses	1 mes	3 meses	12 meses
Industria						
Mejor	43	50	50	43	43	50
Igual	57	50	50	57	57	50
Peor	0	0	0	0	0	0
Comercio						
Mejor	58	58	50	67	75	83
Igual	42	42	50	33	25	17
Peor	0	0	0	0	0	0
Servicios						
Mejor	50	50	50	50	50	50
Igual	50	40	50	40	50	50
Peor	0	10	0	10	0	0
Total						
Mejor	50	53	50	53	56	61
Igual	50	44	50	44	44	39
Peor	0	3	0	3	0	0

Fuente: Encuestas a las principales empresas de la ciudad de Iquitos.
Elaboración: BCRP. Sucursal Iquitos. Departamento de Estudios Económicos.

GRÁFICO Nº 6
EVOLUCIÓN DE LAS EXPECTATIVAS PARA LOS PRÓXIMOS TRES MESES
(En porcentaje)

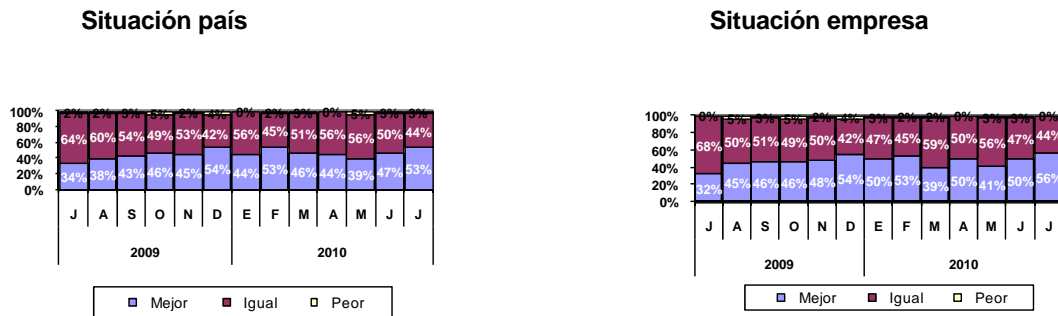

Fuente: Encuestas a las principales empresas de la ciudad de Iquitos.
Elaboración: BCRP. Sucursal Iquitos. Departamento de Estudios Económicos.

Las expectativas sobre las principales variables empresariales para julio 2010 apuntan hacia la estabilidad, excepto para las ventas, que crecen. Así, el 58,3 por ciento de

los empresarios señaló los inventarios; el 86,1 por ciento los precios de venta; el 80,6 por ciento los precios de los insumos; y el 77,8 por ciento las órdenes de compra.

GRÁFICO Nº 7
EXPECTATIVAS DE PRINCIPALES VARIABLES EMPRESARIALES
(En porcentaje)

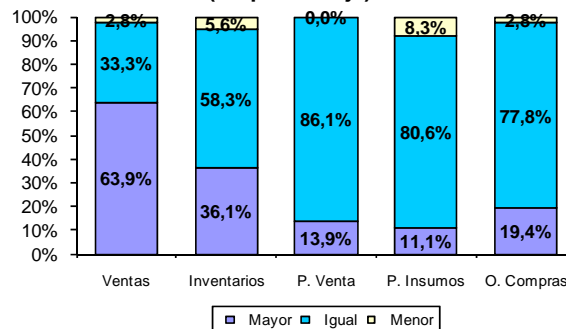

Fuente: Encuestas a las principales empresas de la ciudad de Iquitos.
Elaboración: BCRP. Sucursal Iquitos. Departamento de Estudios Económicos.

II. TIPO DE CAMBIO

2.1. Tipo de cambio informal

En julio, el tipo de cambio venta en el mercado informal de Iquitos registró una ligera caída, alcanzado una cotización,

promedio mensual de S/. 2,824 por dólar, menor tanto a la del mes anterior, como a la de similar mes del año anterior.

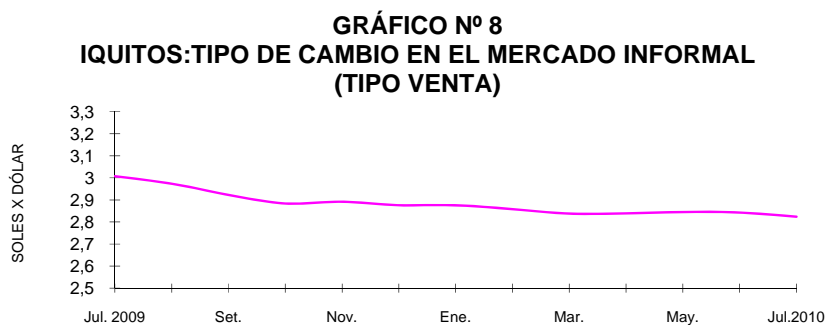

Fuente: Encuesta a cambistas de la ciudad de Iquitos
Elaboración: BCRP. Sucursal Iquitos. Departamento de Estudios Económicos.

III. SECTOR EXTERNO

3.1. Exportaciones FOB

Las exportaciones regionales (US\$ 5,3 millones) aumentaron en US\$ 1,3 millones respecto a julio 2009, como resultado de la recuperación de los volúmenes exportados de combustibles y de peces ornamentales vivos; también influyeron los mayores precios de exportación de los productos forestales.

Las exportaciones tradicionales (US\$ 798 mil) crecieron 27,1 por ciento, impulsadas tanto por los mayores volúmenes exportados de combustibles (17,8 por ciento) como de su precio de exportación (7,9 por ciento).

Las exportaciones de productos no tradicionales (US\$ 4,4 millones) crecieron US\$ 1,1 millones (34,8 por ciento), debido a la recuperación de las ventas de productos forestales (madera aserrada y triplay), peces ornamentales vivos y otros productos no tradicionales; resultados atenuados por la caída de productos agropecuarios (-1,9 por ciento), en particular conservas de palmito.

En los primeros siete meses las exportaciones acumularon US\$ 23,7 millones, registrando un crecimiento de US\$ 5,3 millones.

CUADRO Nº 17
EXPORTACIONES POR GRUPOS DE PRODUCTOS 1/
(Valor FOB en miles de US dólares)

GRUPO DE PRODUCTOS	JULIO		Var. %	ENERO – JULIO		Var. %
	2009	2010		2009	2010	
1. Productos tradicionales	628	798	27,1	3 817	4 352	14,0
Combustibles	628	798	27,1	3 817	4 352	14,0
2. Productos no tradicionales	3 293	4 440	34,8	14 477	16 399	13,3
Forestales	3 006	3 743	24,5	10 600	11 203	5,7
Pesqueros ornamentales	137	212	54,7	1 400	2 088	49,1
Agropecuarios	52	51	-1,9	1 234	637	-48,4
Otros no tradicionales	98	434	342,9	1 243	2 471	98,8
3. Otros productos	0	14	-	103	2 924	2 738,8
Total (1+2+3)	3 921	5 252	33,9	18 397	23 675	28,7

1/ Información preliminar.

Fuente: SUNAT. www.sunat.gob.pe

Elaboración: BCRP. Sucursal Iquitos. Departamento de Estudios Económicos.

Respecto a la estructura de las exportaciones regionales, las no tradicionales representaron el

69,3 por ciento, las tradicionales el 18,4 por ciento y el rubro “otros” el 12,3 por ciento.

**GRÁFICO Nº 9
LORETO: ESTRUCTURA DE LAS EXPORTACIONES POR GRUPO DE PRODUCTOS**

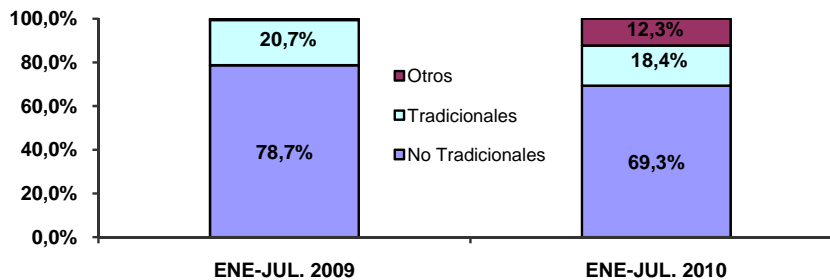

Elaboración: BCRP. Sucursal Iquitos. Departamento de Estudios Económicos

Los volúmenes exportados en julio 2010 fueron: 8 793 barriles de combustibles; 8 488 m³ de productos forestales como madera

aserrada, triplay, bastidores y tablillas; 459 mil unidades de peces ornamentales vivos; y 17 toneladas de conservas de palmito.

**CUADRO Nº 18
EXPORTACIONES POR GRUPOS DE PRODUCTOS 1/
(Volumen exportado de principales productos)**

GRUPO DE PRODUCTOS	JULIO		Var. %	ENERO – JULIO		Var. %	
	2009	2010		2009	2010		
1. Productos tradicionales							
Combustibles 2/	7 467	8 793	17,8	56 150	43 925	-21,8	
2. Productos no tradicionales							
Forestales 3/	8 956	8 488	-5,2	27 353	25 923	-5,2	
Pesqueros ornamentales 4/	330	459	39,1	2 919	3 361	15,1	
Agropecuarios 5/	17	17	0,0	401	217	-45,9	

1/ Información preliminar.

2/ barriles.

3/ m³ de productos forestales (madera aserrada, triplay, tableros, bastidores, etc.).

4/ miles de unidades.

5/ TM (palmito en conservas y camu camu, principalmente.).

Fuente: SUNAT. www.sunat.gob.pe

Los principales mercados de destino de las exportaciones regionales fueron: México, Colombia, Ecuador y USA. El primer país

adquirió el 30,1 por ciento del valor de los productos, Colombia demandó el 27,8 por ciento y Ecuador compró el 11,4 por ciento.

**CUADRO Nº 19
PRINCIPALES PAÍSES DE DESTINO Y PRINCIPAL PRODUCTO EXPORTADO
(ENERO-JULIO 2010)**

PAÍS	% DEL TOTAL	PRINCIPAL PRODUCTO
México	30,1	Madera y triplay.
Colombia	27,8	Combustibles, cemento, arena, piedra chancada y alimentos.
Ecuador	11,4	Equipo petrolero.
Estados Unidos	11,3	Madera, pisos, peces vistosos, bastidores y conservas palmito.
República Dominicana	6,0	Madera aserrada.
Hong Kong	4,5	Peces ornamentales vivos y tortugas.
Argentina	2,3	Conservas de palmito.
China	1,3	Tablillas, madera aserrada y peces ornamentales vivos.
Otros países	5,3	Peces ornamentales vivos, madera aserrada y otros.
Total	100,0	

Fuente: SUNAT. www.sunat.gob.pe

Elaboración: BCRP. Sucursal Iquitos. Departamento de Estudios Económicos

3.2 Importaciones FOB

Las importaciones registradas en julio 2010 (US\$ 132 mil) fueron las más bajas en lo que va del año; asimismo, inferiores en US\$ 5,0 millones (-97,4 por ciento) respecto a similar mes del año anterior, debido a la caída generalizada en todas las categorías de importaciones según la clasificación por uso o destino económicos (CUODE).

Las importaciones de bienes de consumo disminuyeron en 69,5 por ciento ante la ausencia de compras de bienes duraderos. Las importaciones de insumos y/o materias

primas cayeron en US\$ 2,7 millones (-99,0 por ciento), debido a las menores compras de productos químicos para la industria petrolera. Las importaciones de bienes de capital se contrajeron en US\$ 2,2 millones, ante la ausencia de compras de materiales de construcción como cemento.

En los primeros siete meses de 2010, las importaciones acumularon US\$ 52,9 millones, registrando un incremento de US\$ 18,6 millones, debido al aumento generalizado de todas las categorías CUODE.

CUADRO Nº 20
IMPORTACIONES SEGÚN USO O DESTINO ECONÓMICO 1/
(Valor FOB en miles de US dólares)

	JULIO		Var. %	ENERO – JULIO		Var. %
	2009	2010		2009	2010	
1. Bienes de consumo	95	29	-69,5	2 323	4 538	95,4
No duradero	31	29	-6,5	2 141	4 373	104,3
Duraderos	64	0	-100,0	180	165	-8,3
Diversos	0	0	-	2	0	-100,0
2. Materias primas	2 738	28	-99,0	13 538	14 228	5,1
Combustibles y lubricantes	1	0	-100,0	5 289	9 739	84,1
Para la agricultura	7	0	-100,0	214	178	-16,8
Para la industria	2 730	28	-99,0	8 035	4 311	-46,3
3. Bienes de capital	2 309	75	-96,8	18 424	34 116	85,2
Materiales de construcción	1 284	0	-100,0	4 797	4 353	-9,3
Para la agricultura	2	0	-100,0	22	60	172,7
Para la industria	579	16	-97,2	12 542	28 637	128,3
Equipos de transporte	444	59	-86,7	1 063	1 066	0,3
Total (1+2+3)	5 145	132	-97,4	34 285	52 882	54,2

1/ Importaciones realizadas por la aduana de Iquitos.

Fuente: SUNAT. www.sunat.gob.pe

Elaboración: BCRP. Sucursal Iquitos. Departamento de Estudios Económicos.

IV. FINANZAS PÚBLICAS

4.1. Gobierno central

Los ingresos corrientes del gobierno central totalizaron S/. 19,1 millones en julio 2010, inferiores en S/. 4,0 millones (-18,7 por ciento en valores reales) frente a similar mes del año anterior, como resultado de la menor base imponible de los tributos aduaneros.

Los ingresos tributarios fueron de S/. 18,6 millones, registrando una disminución de S/. 4,4 millones, inducida por la caída de la recaudación del impuesto general a las ventas aplicado a las importaciones (S/. 2,5

millones), impuesto a las importaciones (S/. 1,2 millones) e impuestos a los ingresos (S/. 0,8 millones), los dos primeros asociados a su menor base imponible; resultados atenuados por la mayor recaudación del impuesto general a las ventas interno.

En los primeros siete meses de 2010, los ingresos corrientes del gobierno central acumularon S/. 181,4 millones, registrando un aumento de S/. 33,9 millones (21,8 por ciento en valores reales) respecto al 2009.

CUADRO N° 21
INGRESOS CORRIENTES DEL GOBIERNO CENTRAL
(Miles de nuevos soles)

	JULIO			ENERO – JULIO		
	2009	2010	Var. % 1/	2009	2010	Var. % 1/
a. INGRESOS TRIBUTARIOS	22 946	18 569	-20,5	145 485	179 582	22,2
1. Impuestos a los ingresos	9 426	8 602	-10,4	78 235	101 458	28,5
- Personas naturales	2 125	2 339	8,1	14 470	16 006	9,5
- Personas jurídicas	6 345	6 060	-6,2	45 317	45 943	0,4
- Regularización	956	203	-79,1	18 448	39 509	112,5
2. Impuesto a las importaciones	1 193	4	-99,7	6 420	5 720	-11,9
3. Impuesto General a las Ventas (IGV)	6 949	4 846	-31,5	36 416	47 030	27,9
- Interno	2 479	2 898	14,8	16 722	17 811	5,3
- Importaciones	4 470	1 948	-57,2	19 694	29 219	47,1
4. Impuesto Selectivo al Consumo (ISC) 2/	2 781	2 462	-13,1	10 269	12 493	20,5
5. Otros ingresos tributarios	2 597	2 655	0,4	14 145	12 881	-10,0
b. INGRESOS NO TRIBUTARIOS	179	565	210,0	1 980	1 780	-11,2
INGRESOS CORRIENTES	23 125	19 134	-18,7	147 465	181 362	21,8

1/ Variación en términos reales

2/ Incluye ISC aplicado a las importaciones

Fuente: SUNAT. www.sunat.gob.pe

Elaboración: BCRP. Sucursal Iquitos. Departamento de Estudios Económicos.

4.2. Gobierno regional

El gasto del gobierno regional sumó S/. 89,5 millones, superior en S/. 9,0 millones (9,2 por ciento en valores reales) frente a julio del año anterior. Este resultado se explicó por el aumento de los gastos de capital en S/. 18,8 millones, y los intereses de deuda por S/. 1,3 millones; atenuados por la disminución de los gastos corrientes en S/. 11,0 millones.

La expansión de los gastos de capital se vinculó a las mayores inversiones no financieras y otros gastos de capital; mientras la contracción de los gastos corrientes se

asoció a la caída de los gastos en personal y obligaciones (S/. 5,7 millones), bienes y servicios (S/. 3,9 millones) y, pensiones y prestaciones sociales (S/. 1,2 millones).

En los primeros siete meses de 2010, el gasto fue de S/. 427,9 millones, registrando un incremento de S/. 37,2 millones (8,3 por ciento en valores reales) respecto a similar periodo del año anterior. Asimismo, dicha ejecución acumulada representó el 43,3 por ciento del presupuesto institucional modificado del presente año (PIM).

CUADRO N° 22
GASTOS DEL GOBIERNO REGIONAL
POR TIPO DE GASTO
(Miles de nuevos soles)

	JULIO		Var. %	ENERO- JULIO		Var. %
	2009	2010	Real	2009	2010	Real
A.GASTOS CORRIENTES	63 071	52 045	-19,0	336 472	315 881	-7,1
-Personal y Obligaciones	42 061	36 347	-15,1	229 222	208 495	-10,0
-Pensiones y prestac.sociales	7 325	6 131	-17,8	35 529	34 506	-3,9
-Bienes y Servicios	13 483	9 566	-30,3	69 017	68 871	-1,3
-Otros gastos corrientes	202	1	-99,5	2 704	4 009	46,9
B. GASTOS DE CAPITAL	17 389	36 153	104,2	54 220	103 827	89,1
-Inversiones	11 088	30 918	173,8	31 973	91 720	183,3
-Inversiones financieras	4 935	125	-97,5	16 658	2 440	-85,5
-Otros gastos de capital	1366	5 110	267,4	5 589	9 667	70,5
C. SERVICIO DE LA DEUDA	0	1 291	-	0	8 191	-
-Intereses	0	1 291	-	0	8 191	-
-Amortización	0	0	-	0	0	-
Total (A + B + C):	80 460	89 489	9,2	390 692	427 899	8,3

Fuente: Gobierno Regional de Loreto.

Elaboración: BCRP. Sucursal Iquitos. Departamento de Estudios Económicos.

Los gastos fueron financiados principalmente con recursos ordinarios (S/. 55,7 millones), y con fondos del canon y sobrecanon (S/. 29,5 millones). Estos últimos crecieron en S/. 15,4

millones respecto a julio 2009. En los primeros siete meses de 2010, ambos recursos, en conjunto, financiaron el 94,1 por ciento de los gastos totales.

**CUADRO Nº 23
GASTOS DEL GOBIERNO REGIONAL
POR FUENTES DE FINANCIAMIENTO
(Miles de nuevos soles)**

	JULIO		Var. % Real	ENERO-JULIO		Var. % Real
	2009	2010		2009	2010	
Recursos ordinarios	51 056	55 724	7,2	281 142	291 468	2,5
Canon y sobrecanon, regalías, renta y part.	14 070	29 513	106,0	63 227	111 324	74,1
Recursos directamente recaudados	1 523	1 551	0,0	12 606	9 659	-24,3
Recursos por operaciones crédito interno	8 208	306	-96,3	8 208	306	-96,3
Donaciones y transferencias	5 603	2 395	-58,0	25 509	15 142	-41,3
Total Inversiones	80 460	89 489	9,2	390 692	427 899	8,3

Fuente: Gobierno Regional de Loreto.

Elaboración: BCRP. Sucursal Iquitos. Departamento de Estudios Económicos.

La inversión fue de S/. 31,0 millones en julio 2010, superior en S/.15,0 millones respecto a similar mes del año anterior, impulsada por la ejecución de obras de infraestructura de saneamiento, educativa y de transporte.

En particular, la inversión creció en los sectores saneamiento (S/. 13,7 millones), debido al mejoramiento y ampliación de alcantarillado e instalación de la planta de tratamiento de aguas residuales; y en educación (S/. 0,9 millones), por la construcción, mejoramiento y equipamiento

de centros educativos. En transporte, la inversión fue de S/. 4,7 millones, monto destinado a la construcción de puentes, de trochas carrozables y avenidas urbanas.

En los primeros siete meses semestre de 2010, la inversión acumuló S/. 94,2 millones, superior en S/. 45,5 millones frente a similar periodo del año anterior. Este resultado reflejó el dinamismo de la inversión en los sectores saneamiento con un monto de S/. 31,0 millones, transporte con S/. 27,8 millones y educación con S/. 18,4 millones.

**CUADRO Nº 24
INVERSIÓN DEL GOBIERNO REGIONAL POR FUNCIONES
(Miles de nuevos soles)**

FUNCIONES	JULIO		Var. %	ENERO-JULIO		Var. %
	2009	2010		2009	2010	
Agropecuaria	4 956	253	-94,9	13 255	2 631	-80,2
Comercio	0	0	-	13	11	-15,4
Cultura y deporte	0	1 073	-	0	2 160	-
Educación	365	1 292	254,0	2 496	18 442	638,9
Energía	958	168	-82,5	3 779	708	-81,3
Industria	173	42	-75,7	502	155	-69,1
Justicia	0	0	-	0	0	-
Medio ambiente	0	0	-	20	0	-100,0
Minería	0	0	-	14	4	-71,4
Orden público y seguridad	2	0	-100,0	2	14	600,0
Pesca	4	7	75,0	3 525	631	-82,1
Planeamiento, gestión y reserva de contingencia	1 047	186	-82,2	6 646	4 927	-25,9
Protección social	35	27	-22,9	255	177	-30,6
Salud	69	1 227	1 678,3	5 858	5 220	-10,9
Saneamiento	8 349	22 027	1 63,8	11 722	31 056	164,9
Trabajo	0	0	-	0	8	-
Transporte	0	4 741	-	189	27 751	14 583,1
Turismo	60	0	-100,0	60	39	-35,0
Vivienda y desarrollo urbano	5	0	-100,0	295	226	-23,4
TOTAL	16 023	31 043	93,7	48 631	94 160	93,6

Fuente: Gobierno Regional de Loreto.

Elaboración: BCRP. Sucursal Iquitos. Departamento de Estudios Económicos.

V. MONEDA Y CRÉDITO

5.1. Depósitos del sistema financiero

Los depósitos del sistema financiero de Loreto totalizaron S/. 508,0 millones al finalizar julio 2010, cifra mayor en S/. 39,1 millones a la registrada en similar mes del año anterior, lo que en valores reales representó un incremento de 6,4 por ciento.

La liquidez en moneda nacional registró un aumento real anual de 22,3 por ciento, debido principalmente, al dinamismo de los depósitos a la vista y de ahorro; mientras que, la liquidez en moneda extranjera disminuyó en 16,9 por ciento, ante la contracción generalizada de todos los tipos de depósitos en este tipo de moneda.

Las captaciones de las empresas bancarias

registraron una caída real de 0,3 por ciento, debido al menor dinamismo de los bancos Scotiabank y Continental; en cambio, las captaciones de las instituciones de microfinanzas crecieron 29,9 por ciento.

Al 31 de julio de 2010, las empresas bancarias alcanzaron una participación relativa del 72,9 por ciento en la liquidez total, y las instituciones de microfinanzas representaron el 27,1 por ciento restante; con ello, las empresas bancarias redujeron su participación en 4,9 puntos porcentuales.

El grado de dolarización de la liquidez se ubicó en 31,7 por ciento, menor en 8,9 puntos porcentuales respecto a julio 2009.

CUADRO Nº 25
DEPÓSITOS DEL SISTEMA FINANCIERO
(Saldo en miles de nuevos soles)

	JULIO		Var. % real
	2009	2010	
Empresas Bancarias	364 848	370 436	-0,3
Instituciones de Microfinanzas	104 066	137 611	29,9
- Cajas Municipales	102 744	136 636	30,6
- Cajas Rurales	-	32	-
- Financieras	1 322	943	-30,0
Moneda Nacional	278 725	347 099	22,3
Moneda Extranjera	190 189	160 948	-16,9
Vista	125 297	160 466	25,8
Ahorro	138 397	142 331	1,0
A plazo	205 220	205 250	-1,8
Total	468 914	508 047	6,4

Fuente: Superintendencia de Banca y Seguros (SBS).

Elaboración: BCRP. Sucursal Iquitos. Departamento de Estudios Económicos.

GRÁFICO Nº 10
DEPÓSITOS DEL SISTEMA FINANCIERO POR TIPO DE MONEDA
(Variaciones porcentuales reales anuales)

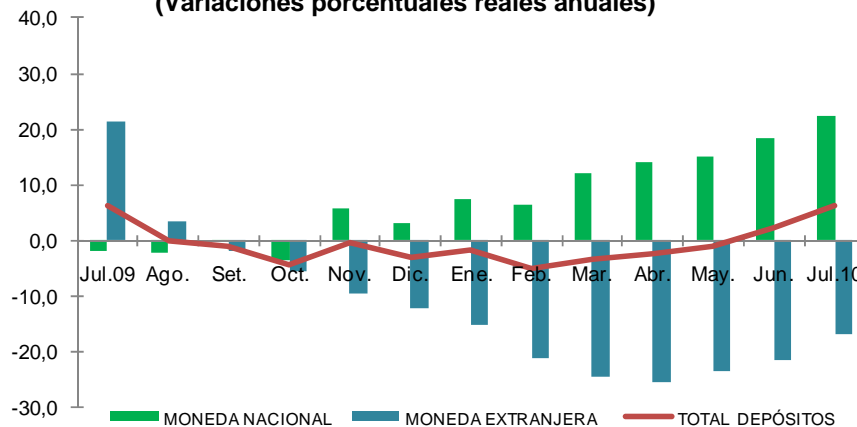

Fuente: Superintendencia de Banca y Seguros (SBS).

Elaboración: BCRP. Sucursal Iquitos. Departamento de Estudios Económicos.

La mayor participación en los depósitos la tienen las siguientes instituciones: Banco Continental (28,8 por ciento), CMAC de Maynas (25,1 por ciento), Banco de Crédito

(23,7 por ciento), Banco Interbank (10,4 por ciento) y Banco Scotiabank (8,9 por ciento). Estas instituciones captan, en su conjunto, el 96,9 por ciento del total.

**CUADRO Nº 26
PARTICIPACIÓN EN LOS DEPÓSITOS**

	JULIO 2010		
	Miles de S/.	Mes	Acumulada
Banco Continental	146 405	28,8	28,8
C.M.A.C. Maynas	127 348	25,1	53,9
Banco de Crédito	120 466	23,7	77,6
Banco Interbank	53 015	10,4	88,0
Banco Scotiabank	45 323	8,9	96,9
C.M.A.C. Piura	5 105	1,0	97,9
Banco MiBanco	4 398	0,9	98,8
C.M.A.C. Paita	4 183	0,8	99,6
Financiera CrediScotia	943	0,3	99,9
Banco Azteca	618	0,1	100,0
Banco Financiero	211	0,0	100,0
C.R.A.C. Nuestra Gente	32	0,0	100,0
Total	508 047	100,0	

Fuente: Superintendencia de Banca y Seguros (SBS)
Elaboración: BCRP. Sucursal Iquitos. Departamento de Estudios Económicos.

5.2. Crédito del sistema financiero

El crédito del sistema financiero de Loreto alcanzó los S/. 856,7 millones a fines de julio de 2010, saldo mayor en S/. 129,5 millones al registrado en similar mes del año anterior, importe que representó un crecimiento real de 15,7 por ciento. El crédito en soles aumentó en 22,0 por ciento; mientras que, el otorgado en dólares experimentó una disminución real de 3,9 por ciento.

La participación relativa del crédito en moneda nacional creció de 75,5 por ciento en julio de 2009 a 79,7 por ciento en el presente mes; es decir, se incrementó en 4,1 puntos

porcentuales; mientras, en moneda extranjera disminuyó de 24,5 a 20,3 por ciento, entre los meses referidos; lo cual indica la preferencia de las familias y las empresas por el endeudamiento en nuevos soles.

El crédito otorgado por las empresas bancarias registró un incremento real anual de 14,2 por ciento, ante los mayores saldos de todos los bancos. Asimismo, las colocaciones de las instituciones de microfinanzas crecieron 20,8 por ciento, impulsadas por el dinamismo de las cajas municipales, en particular, la de Maynas.

**CUADRO Nº 27
CRÉDITO DEL SISTEMA FINANCIERO
(Saldo en miles de nuevos soles)**

	JULIO		
	2009	2010	Var. % real
Empresas bancarias	564 630	656 716	14,2
Instituciones de microfinanzas	162 627	200 009	20,8
- Cajas municipales	123 234	156 573	24,8
- Cajas rurales	-	1 156	-
- Financieras	32 016	42 280	29,7
- EDPYME's	7 377	-	-100,0
Moneda nacional	549 391	682 668	22,0
Moneda extranjera	177 866	174 057	-3,9
Total	727 257	856 725	15,7

Fuente: Superintendencia de Banca y Seguros. (www.sbs.gob.pe)
Elaboración: BCRP. Sucursal Iquitos. Departamento de Estudios Económicos.

GRÁFICO N° 11
CRÉDITOS DEL SISTEMA FINANCIERO POR TIPO DE MONEDA
(Variaciones porcentuales reales anuales)

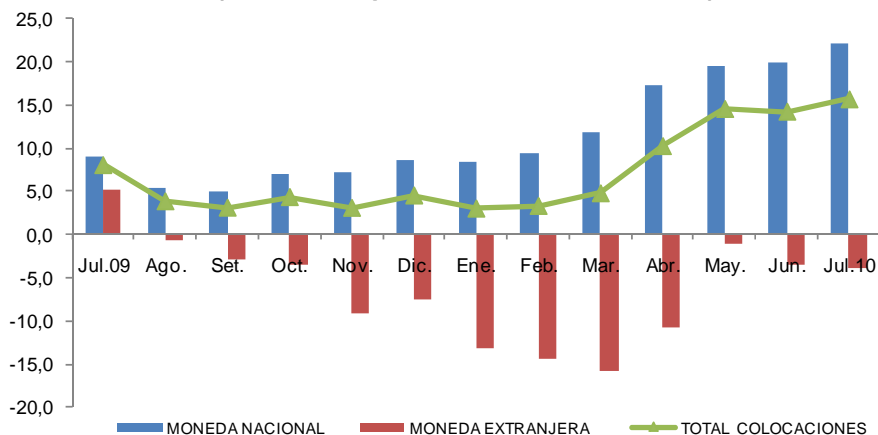

Fuente: Superintendencia de Banca y Seguros (SBS).

Elaboración: BCRP. Sucursal Iquitos. Departamento de Estudios Económicos.

La mayor participación relativa en los créditos otorgados la tienen los bancos Continental (31,4 por ciento), Crédito (17,9 por ciento) e Interbank (14,0 por ciento), los cuales en conjunto intermediaron el 63,3 por

ciento del total. Por su parte, las instituciones de microfinanzas intermediaron el 23,4 por ciento del total de colocaciones, destacando la CMAC Maynas, con el 13,3 por ciento y Financiera CrediScotia con el 3,4 por ciento.

CUADRO N° 28
PARTICIPACIÓN EN LOS CRÉDITOS

	JULIO 2010		
	Miles de S/.	Mes	Acumulado
Banco Continental	268 914	31,4	31,4
Banco de Crédito	153 647	17,9	49,3
Banco Interbank	119 806	14,0	63,3
C.M.A.C. Maynas	114 012	13,3	76,6
Banco Scotiabank	72 731	8,5	85,1
Banco Mibanco	35 652	4,1	89,2
Financiera CrediScotia	28 799	3,4	92,6
C.M.A.C. Paita	21 953	2,6	95,2
C.M.A.C. Piura	20 608	2,4	97,6
Financiera Efectiva	7 878	0,9	98,5
Financiera TFC	5 603	0,7	99,2
Banco Azteca	3 607	0,4	99,6
Banco Financiero	2 359	0,3	99,9
C.R.A.C. Nuestra Gente	1 156	0,1	100,0
Total	856 725	100,0	

Fuente: Superintendencia de Banca y Seguros (SBS).

Elaboración: BCRP. Sucursal Iquitos. Departamento de Estudios Económicos.

Por tipo de crédito, los créditos comerciales, que representaron el 29,4 por ciento del total, cayeron 13,8 por ciento respecto a julio 2009; en cambio, los de consumo, con una participación de 36,8 por ciento crecieron en

11,8 por ciento; los de microempresa, con una participación de 26,8 por ciento aumentaron 105,2 por ciento; y los créditos hipotecarios, que tienen una participación de 7,0 por ciento crecieron en 10,0 por ciento.

CUADRO Nº 29
COLOCACIONES POR TIPO DE CRÉDITO 1/
(participación porcentual)

	JULIO		Var. % Real
	2009	2010	
Comercial	39,5	29,4	-13,8
Consumo	38,0	36,8	11,8
Hipotecario	7,4	7,0	10,0
Microempresa	15,1	26,8	105,2
Total	100,0	100,0	15,7

1/ datos preliminares

Fuente: Superintendencia de Banca y Seguros (SBS).

Elaboración: BCRP. Sucursal Iquitos. Departamento de Estudios Económicos.

Por tipo de crédito y entidad, las empresas bancarias tienen la mayor participación en el otorgamiento de créditos tipo hipotecario,

comercial y consumo; así como en el tipo microempresa, seguidos por las instituciones de microfinanzas con el 32,3 por ciento.

CUADRO Nº 30
COLOCACIONES POR TIPO DE CRÉDITO Y ENTIDAD 1/.
(Participación porcentual)

		JULIO		Var. Ptos. %
		2009	2010	
Comercial	Empresas bancarias	94,7	97,0	2,3
	Cajas municipales	5,3	3,0	-2,3
Consumo	Empresas bancarias	73,9	76,2	2,3
	Cajas municipales	17,7	15,9	-1,8
	Cajas rurales	-	-	-
	Edpyme's	2,3	-	-
	Financieras	6,1	7,9	1,8
Hipotecario	Empresas bancarias	94,9	94,4	-0,5
	Cajas municipales	5,1	5,6	0,5
Microempresa	Empresas bancarias	62,4	67,7	5,3
	Cajas municipales	33,7	28,1	-5,6
	Cajas rurales	-	0,4	-
	Edpyme's	-	-	-
	Financieras	3,9	3,8	-0,1

1/. Datos preliminares.

Fuente: Superintendencia de Banca y Seguros (SBS).

Elaboración: BCRP. Sucursal Iquitos. Departamento de Estudios Económicos.

La cartera atrasada representó el 3,2 por ciento de las colocaciones brutas, menor en 0,2 puntos porcentuales respecto a julio del año anterior. Por su lado, la morosidad en

moneda nacional se incrementó en 0,2 puntos porcentuales; asimismo, en moneda extranjera disminuyó de 3,3 a 1,6 por ciento, en los últimos doce meses.

CUADRO Nº 31
MOROSIDAD DEL SISTEMA FINANCIERO
(En porcentaje de las colocaciones brutas)

	JULIO		Var. Pts. %
	2009	2010	
Empresas bancarias	2,7	1,6	-1,1
Instituciones de microfinanzas	5,7	8,5	2,8
- Cajas municipales	6,0	9,8	3,8
- Cajas rurales	-	0,0	-
- EDPYME's	3,6	-	-
- Financieras	5,6	3,9	-1,7
Moneda nacional	3,4	3,6	0,2
Moneda extranjera	3,3	1,6	-1,7
Total	3,4	3,2	-0,2

Fuente: Instituciones del sistema financiero de Loreto.

Elaboración: BCRP. Sucursal Iquitos. Departamento de Estudios Económicos.

INFORMACIÓN ESTADÍSTICA

Síntesis Económica de Loreto Julio 2010

Anexo Nº 01

LORETO: PRODUCCIÓN AGROPECUARIA 1/
(T.M.)

	2009							2010							
	Jul.	Ago.	Set.	Oct.	Nov.	Dic.	Ene.-Dic.	Ene.	Feb.	Mar.	Abr.	May.	Jun.	Jul.	
Total agrícola	82 922	108 053	132 065	152 193	144 002	136 157	1 324 833	115 579	114 971	100 391	89 221	86 035	80 288	83 959	Total agrícola
Arroz cáscara	1 844	9 152	17 151	25 094	15 219	13 555	99 010	7 843	4 032	2 619	2 866	1 620	1 296	1 382	Arroz cáscara
Frijol grano seco	0	1 025	1 387	790	342	33	3 577	0	0	0	0	0	0	51	Frijol grano seco
Frijol caupí	0	419	1 874	1 821	1 067	119	5 300	0	0	0	0	0	0	0	Frijol caupí
Plátano	25 717	30 609	30 004	30 393	31 174	31 241	344 280	29 136	30 027	27 758	26 359	26 990	25 398	25 667	Plátano
Yuca	29 842	33 973	34 483	38 437	38 948	35 731	387 073	31 120	35 256	29 718	28 767	27 834	27 247	30 659	Yuca
Maíz choclo	262	1 003	1 728	2 184	3 927	4 627	21 053	2 939	1 866	991	968	1 117	564	300	Maíz choclo
Limón	683	659	650	623	633	732	9 120	1 003	892	965	933	908	756	700	Limón
Naranja	173	172	173	190	205	170	2 000	188	188	189	165	190	205	189	Naranja
Papaya	843	743	751	740	807	954	10 256	920	1 103	1 197	1 092	961	857	1 000	Papaya
Tomate	17	129	550	552	531	256	2 466	122	85	74	99	96	94	99	Tomate
Piña	214	612	2 388	4 035	3 987	4 396	19 729	1 953	879	475	426	301	238	229	Piña
Cacao	0	0	11	11	12	16	71	11	13	1	0	0	0	0	Cacao
Caña de azúcar	13 599	13 968	13 076	14 271	13 734	13 287	165 084	15 461	16 463	14 239	10 997	12 573	12 596	13 094	Caña de azúcar
Maíz amarillo duro	347	3 017	7 057	10 580	11 977	11 824	61 189	7 605	4 564	2 317	1 304	1 240	1 010	481	Maíz amarillo duro
Palma aceitera	221	254	252	265	321	319	2 221	321	313	337	277	337	340	348	Palma aceitera
Camu camu	0	0	793	1 034	1 446	1 392	10 104	1 282	1 650	1 992	802	0	0	0	Camu camu
Otros agrícolas															Otros agrícolas
Cocona	158	182	239	242	256	192	2 007	211	231	201	156	137	184	215	Cocona
Pepino	24	198	535	580	546	340	2 756	118	106	124	133	117	101	93	Pepino
Pijuayo Palmito	83	78	80	81	53	84	811	35	48	46	47	74	119	102	Pijuayo Palmito
Sacha inchi	134	145	153	140	100	121	1 888	115	91	78	74	59	62	66	Sacha inchi
Sandía	0	1 261	5 227	4 358	2 443	412	13 701	0	0	0	0	0	0	0	Sandía
Toronja	184	253	280	268	278	265	2 506	191	180	191	166	165	201	209	Toronja
Zapallo	0	103	450	945	722	345	2 732	106	30	29	46	45	37	38	Zapallo
Resto agrícola	8 577	10 098	12 773	14 559	15 274	15 746	155 899	14 899	16 954	16 850	13 544	11 271	8 983	9 037	Resto agrícola
TOTAL PECUARIO	2 424	2 077	2 223	2 103	2 175	2 395	26 920	2 535	2 383	2 566	2 618	2 443	2 581	2 633	TOTAL PECUARIO
Carne de ave	1 533	1 136	1 358	1 174	1 230	1 435	15 737	1 435	1 415	1 477	1 616	1 440	1 469	1 525	Carne de ave
Carne de porcino	156	173	155	159	155	174	2 083	214	169	193	174	187	231	212	Carne de porcino
Carne de vacuno	132	131	112	134	143	133	1 587	134	130	138	133	107	128	143	Carne de vacuno
Carne de ovino	4	3	3	4	4	5	51	5	4	5	4	4	5	3	Carne de ovino
Carne de búfalo	7	13	18	12	14	19	238	13	13	24	22	26	13	15	Carne de búfalo
Leche	201	213	212	233	213	216	2 405	225	184	190	203	215	211	223	Leche
Huevos	179	187	168	171	194	187	2 128	259	248	297	240	264	266	254	Huevos
Resto pecuario	106	111	98	108	111	113	1 346	125	110	121	113	100	129	129	Resto pecuario

1/ cifras preliminares.

Fuente: Dirección Regional Agraria de Loreto.

Elaboración: BCRP. Sucursal Iquitos. Departamento de Estudios Económicos.

Anexo Nº 02

LORETO: SIEMBRAS AGRÍCOLAS POR CAMPAÑA 1/
(Has)

	CAMP AÑA 2008-2009		CAMP AÑA 2009-2010												
	Jul.	Ago.-Jul.	Ago.	Set.	Oct.	Nov.	Dic.	Ene.	Feb.	Mar.	Abr.	May.	Jun.	Jul.	
Total siembras	26 044	136 762	20 334	17 210	12 898	8 491	5 544	5 064	5 224	3 733	3 085	9 212	19 030	22 102	Total siembras
Arroz cáscara	9 982	35 702	4 329	4 687	3 095	1 573	777	953	524	670	296	2 927	6 146	6 772	Arroz cáscara
Plátano	821	6 757	1 009	887	849	489	650	449	411	284	266	436	582	799	Plátano
Yuca	4 545	38 118	4 530	4 850	4 092	3 164	2 253	2 311	2 858	1 860	1 743	2 688	3 602	4 531	Yuca
Maíz choclo	470	5 078	1 091	1 006	650	422	211	206	206	146	59	237	326	416	Maíz choclo
Piña	27	188	4	15	4	15	24	20	18	0	8	11	20	0	Piña
Caña de azúcar	126	685	124	20	14	19	18	43	236	28	36	19	58	92	Caña de azúcar
Maíz amarillo duro	5 261	28 112	6 330	4 736	3 741	2 502	950	615	603	446	187	1 465	3 573	5 135	Maíz amarillo duro
Palma aceitera	0	244	0	0	0	0	0	0	0	0	23	0	0	110	Palma aceitera
Sacha inchi	67	1 790	30	31	29	0	8	22	0	0	0	26	0	0	Sacha inchi
Aguaje	11	101	21	3	4	3	9	3	4	4	0	2	5	6	Aguaje
Camu camu	254	3 101	197	230	56	56	303	36	54	0	0	95	0	44	Camu camu
Humarí	0	45	0	0	0	0	0	0	0	7	0	0	5	0	Humarí
Pijuayo fruto	14	34	0	0	0	0	0	0	0	0	0	0	1	0	Pijuayo fruto
Pijuayo palmito	0	341	8	0	0	0	0	0	0	0	0	0	0	0	Pijuayo palmito
Otros agrícolas															Otros agrícolas
Cacao	1	198	11	20	18	0	3	0	1	1	0	0	4	8	Cacao
Café	0	14	0	0	0	0	0	0	1	0	0	0	0	0	Café
Cocona	32	153	27	12	8	3	6	17	16	4	1	13	22	48	Cocona
Mango	2	5	0	2	0	0	0	0	0	0	0	0	0	0	Mango
Pepino	130	493	96	61	21	20	24	25	22	20	19	26	79	152	Pepino
Toronja	3	73	0	0	0	0	0	2	2	0	0	0	4	9	Toronja
Tomate	127	477	115	49	23	15	16	22	20	19	22	27	96	146	Tomate
Zapallo	129	314	90	46	8	4	4	7	5	5	5	13	52	142	Zapallo
Resto agrícola	4 042	14 739	2 322	555	286	206	288	333	243	239	420	1 227	4 455	3 692	Resto agrícola

1/ cifras preliminares.

Fuente: Dirección Regional Agraria de Loreto.

Elaboración: BCRP. Sucursal Iquitos. Departamento de Estudios Económicos.

Anexo Nº 03

LORETO: COSECHAS AGRÍCOLAS 1/

(Has)

	2009							2010							
	Jul.	Ago.	Set.	Oct.	Nov.	Dic.	Ene.-Dic.	Ene.	Feb.	Mar.	Abr.	May.	Jun.	Jul.	
Total cosechas	3 570	9 961	17 468	22 229	18 514	82 157	186 798	10 530	7 591	5 273	4 833	4 166	3 847	3 812	Total cosechas
Arroz cáscara	409	3 123	5 934	9 157	5 664	5 300	35 197	3 065	1 407	916	1 063	495	466	363	Arroz cáscara
Plátano	0	0	0	0	0	33 502	33 502	0	0	0	0	0	0	0	Plátano
Yuca	2 894	3 289	3 340	3 716	3 768	3 456	37 492	3 017	3 407	2 886	2 790	2 702	2 640	2 983	Yuca
Maíz choclo	59	228	394	495	906	1 072	4 806	676	429	227	217	254	126	68	Maíz choclo
Piña	0	0	0	0	0	1 920	1 920	0	0	0	0	0	0	0	Piña
Caña de azúcar	0	0	0	0	0	4 819	4 819	0	0	0	0	0	0	0	Caña de azúcar
Maíz amarillo duro	169	1 489	3 463	5 098	5 869	5 746	29 900	3 624	2 233	1 129	635	602	490	233	Maíz amarillo duro
Palma aceitera	0	0	0	0	0	311	311	0	0	0	0	0	0	0	Palma aceitera
Sacha inchi	0	0	0	0	0	1 088	1 088	0	0	0	0	0	0	0	Sacha inchi
Aguaje	0	0	0	0	0	1 662	1 662	0	0	0	0	0	0	0	Aguaje
Camu camu	0	0	0	0	0	1 697	1 697	0	0	0	0	0	0	0	Camu camu
Humarí	0	0	0	0	0	758	758	0	0	0	0	0	0	0	Humarí
Pijuayo fruto	0	0	0	0	0	1 545	1 545	0	0	0	0	0	0	0	Pijuayo fruto
Pijuayo palmito	0	0	0	0	0	526	526	0	0	0	0	0	0	0	Pijuayo palmito
Otros agrícolas															Otros agrícolas
Cacao	0	0	0	0	0	84	84	0	0	0	0	0	0	0	Cacao
Café	0	0	0	0	0	40	40	0	0	0	0	0	0	0	Café
Cocona	0	0	0	0	0	588	588	0	0	0	0	0	0	0	Cocona
Mango	0	0	0	0	0	174	174	0	0	0	0	0	0	0	Mango
Pepino	5	36	103	113	108	66	530	22	20	23	25	22	20	18	Pepino
Toronja	0	0	0	0	0	438	438	0	0	0	0	0	0	0	Toronja
Tomate	3	27	111	116	109	55	509	26	18	16	21	20	21	22	Tomate
Zapallo	0	14	56	123	97	46	357	14	4	4	6	6	4	5	Zapallo
Resto agrícola	31	1 755	4 067	3 411	1 993	17 264	28 855	86	73	72	76	65	80	120	Resto agrícola

1/ cifras preliminares.

Fuente: Dirección Regional Agraria de Loreto.

Elaboración: BCRP. Sucursal Iquitos. Departamento de Estudios Económicos.

Síntesis Económica de Loreto Julio 2010

Anexo Nº 04

LORETO: PRODUCCIÓN PESQUERA

(T.M.)

	2009							2010							
	Jul.	Ago.	Set.	Oct.	Nov.	Dic.	Ene.-Dic.	Ene.	Feb.	Mar.	Abr.	May.	Jun.	Jul.	
Desembarque total 1/	1 753	2 214	1 924	1 823	1 803	2 264	19 809	3 384	973	1 715	1 471	1 587	1 779	1 604	Desembarque total 1/
Fresco	1 605	1 999	1 728	1 665	1 711	2 109	18 095	3 274	893	1 640	1 388	1 499	1 623	1 463	Fresco
Salpreso	58	74	91	60	40	78	711	58	25	32	29	39	69	60	Salpreso
Seco-salado	90	141	105	98	52	77	1 003	52	55	43	54	49	87	81	Seco-salado
Desembarque total 2/	1 753	2 214	1 924	1 823	1 803	2 264	19 809	3 384	973	1 715	1 471	1 587	1 779	1 604	Desembarque total 2/
Boquichico	556	574	623	717	644	348	6 057	272	92	229	229	208	379	386	Boquichico
Carachama	15	18	24	25	31	37	228	35	19	18	10	19	13	21	Carachama
Corvina	10	14	24	65	32	15	212	30	5	29	20	22	19	18	Corvina
Chambira	0	0	0	0	0	0	17	20	8	19	15	22	19	16	Chambira
Fasaco	30	27	9	17	38	48	310	68	56	53	54	50	55	46	Fasaco
Gamitana	10	15	9	5	4	12	100	7	5	10	16	10	14	5	Gamitana
Lisa	81	77	66	42	46	30	531	39	7	39	28	40	46	50	Lisa
Llambina	109	101	53	20	155	501	1 854	963	213	401	339	367	352	273	Llambina
Maparate	49	54	34	31	69	151	571	329	75	161	125	141	110	66	Maparate
Palometa	189	441	553	523	178	60	2 506	57	37	22	17	45	73	116	Palometa
Paco	37	39	51	19	7	9	236	10	7	10	11	12	13	12	Paco
Paiche	16	12	17	5	0	0	70	0	1	2	2	8	6	5	Paiche
Ractacara	110	110	53	17	127	425	1 450	886	98	183	138	116	122	77	Ractacara
Sabalo	78	67	29	20	8	30	622	11	17	9	9	12	19	23	Sabalo
Sardina	70	169	75	77	155	93	877	106	90	72	61	77	112	109	Sardina
Tucunaré	9	8	4	9	14	13	110	8	7	10	8	8	8	8	Tucunaré
Yaraqui	36	24	12	1	2	78	687	24	3	27	16	8	10	12	Yaraqui
Yulilla	19	25	10	2	16	38	281	149	42	80	66	68	48	25	Yulilla
Doncella	45	66	36	28	19	20	373	26	18	20	25	30	40	39	Doncella
Dorado	14	11	10	5	5	9	97	5	2	4	3	3	4	4	Dorado
Zúngaro	86	124	60	44	30	46	592	43	21	48	43	56	59	62	Zúngaro
Otras	184	238	172	151	223	301	2 028	296	150	269	236	265	258	231	Otras
Peces ornamentales 3/	416	396	493	460	701	647	5 833	504	659	815	786	693	600	480	Peces ornamentales 3/
Mercado interno	22	32	42	26	16	0	172	0	2	8	0	5	2	35	Mercado interno
Mercado externo	394	364	451	434	685	647	5 647	504	657	807	786	688	598	444	Mercado externo
Stock reman. y/o mort.	0	0	0	0	0	0	14	0	0	0	0	0	0	1	Stock reman. y/o mort.

1/ Por estado de conservación.

2/ Por tipo de especie.

3/ Miles de unidades.

Fuente: Dirección Regional de la Producción de Loreto.

Elaboración: BCRP. Sucursal Iquitos. Departamento de Estudios Económicos.

Anexo Nº 05

LORETO: PRODUCCIÓN DE MADERA ROLLIZA 1/
(Metros cúbicos)

	2009							2010							
	Jul.	Ago.	Set.	Oct.	Nov.	Dic.	Ene.-Dic.	Ene.	Feb.	Mar.	Abr.	May.	Jun.	Jul.	
Especies de madera															Especies de madera
Ana caspi	251	84	160	115	13	274	1 124	172	23	9	0	169	5	117	Ana caspi
Andiroba	1 824	0	50	99	10	255	3 917	233	798	241	224	611	310	884	Andiroba
Azúcar huayo	876	0	192	197	17	49	2 151	75	68	155	184	40	104	465	Azúcar huayo
Caoba	0	0	0	38	0	0	38	0	0	0	0	0	0	0	Caoba
Capinuri	2 570	350	250	4 999	2 708	4 442	22 814	5 039	6 107	9 862	3 719	8 085	6 167	3 490	Capinuri
Capirona	5 944	5 403	8 307	8 350	7 877	8 340	79 174	6 816	8 121	4 335	5 829	4 054	4 040	7 624	Capirona
Catahua	1 403	0	338	544	673	1 132	10 251	1 702	1 627	3 378	791	904	520	404	Catahua
Cedro	3 657	52	1 049	724	631	2 488	21 793	1 776	2 338	2 773	4 478	3 829	3 231	5 051	Cedro
Chingonga	0	0	0	0	0	0	0	0	0	0	0	0	0	0	Chingonga
Copaiba	1 077	143	1 478	1 406	2 264	1 958	14 108	2 048	2 582	4 551	456	1 378	747	414	Copaiba
Cumala	25 027	1 566	1 860	2 414	2 604	10 941	116 963	6 039	13 080	14 849	17 328	17 223	19 247	20 199	Cumala
Estoraque	967	60	667	247	254	639	6 519	35	554	1 168	905	739	1 018	1 214	Estoraque
Huayuro	1 201	166	686	651	336	740	4 326	118	66	180	222	461	585	925	Huayuro
Lagarto caspi	195	62	20	9	117	180	1 549	0	15	544	0	229	143	139	Lagarto caspi
Loro micuna	303	0	0	34	0	0	337	250	0	0	0	0	0	0	Loro micuna
Lupuna	14 337	1 662	4 530	8 231	2 530	4 959	79 246	4 710	5 612	5 413	6 909	6 517	8 666	8 282	Lupuna
Mari mari	161	0	20	37	0	0	366	0	0	75	20	132	0	129	Mari mari
Marupa	2 763	251	607	130	65	1 002	8 763	630	1 014	984	1 751	1 471	1 841	1 744	Marupa
Moena	1 934	135	168	127	713	776	7 347	356	393	597	848	838	672	1 225	Moena
Pali sangre	739	0	68	53	0	71	1 182	0	35	56	25	0	97	155	Pali sangre
Papelillo	0	84	176	31	182	164	1 028	57	22	107	91	79	122	19	Papelillo
Pashaco	290	50	275	111	39	9 531	10 473	170	89	328	636	358	550	967	Pashaco
Quinilla	895	10	439	432	643	1 067	5 543	391	567	1 261	387	143	351	558	Quinilla
Tornillo	10 403	237	601	1 271	2 511	4 692	38 812	2 488	2 202	4 073	5 212	6 904	4 807	6 563	Tornillo
Violeta	75	0	0	8	0	0	83	0	0	0	0	84	0	0	Violeta
Otros	19 410	4 106	5 761	10 400	9 910	11 051	95 394	5 567	8 810	10 110	8 965	5 515	10 348	12 310	Otros
TOTAL	96 302	14 421	27 702	40 658	34 097	64 751	533 301	38 672	54 123	65 049	58 980	59 763	63 571	72 878	TOTAL

1/ cifras preliminares.

Fuente: Programa de Manejo Forestal y de Fauna Silvestre - Iquitos

Elaboración: BCRP. Sucursal Iquitos. Departamento de Estudios Económicos.

Síntesis Económica de Loreto Julio 2010

Anexo Nº 06

LORETO: PRODUCCIÓN DE MADERA ASERRADA 1/

(Metros cúbicos)

	2009							2010							
	Jul.	Ago.	Set.	Oct.	Nov.	Dic.	Ene.-Dic.	Ene.	Feb.	Mar.	Abr.	May.	Jun.	Jul.	
Especies de madera															Especies de madera
Almendra	0	3	7	5	5	0	31	0	1	0	0	1	4	0	Almendra
Andiroba	302	254	479	251	149	106	2 297	6	158	213	209	42	218	261	Andiroba
Caoba	0	0	0	2	0	0	19	0	0	38	0	0	0	0	Caoba
Capirona	228	301	550	2 353	1 862	3 883	21 115	681	239	177	184	374	430	1 535	Capirona
Catahua	16	10	92	280	115	605	3 867	6	30	23	0	0	0	14	Catahua
Cedro	2 133	1 420	1 273	1 213	408	559	13 319	1 017	893	1 608	1 608	1 626	1 591	2 766	Cedro
Chingonga	0	0	0	0	0	0	0	0	0	0	0	0	0	0	Chingonga
Copaiba	343	179	416	292	282	1 495	5 515	104	64	79	79	145	108	48	Copaiba
Cumala	9 159	4 774	3 302	3 191	9 991	2 579	59 659	1 490	3 597	3 234	2 394	8 950	4 079	10 939	Cumala
Estoraque	234	237	402	410	544	309	4 196	211	294	384	40	71	45	163	Estoraque
Huayruro	39	119	122	151	143	491	1 397	30	24	47	44	120	97	111	Huayruro
Lagarto caspi	35	97	59	48	77	28	1 058	7	39	24	16	79	70	58	Lagarto caspi
Lupuna	2 575	3 214	3 642	5 359	4 360	4 169	55 137	2 988	2 285	1 393	1 482	2 500	2 443	1 461	Lupuna
Mari mari	4	0	0	5	0	0	145	0	0	0	40	3	0	0	Mari mari
Marupa	642	328	524	361	1 208	173	5 951	98	344	490	420	498	535	779	Marupa
Moena	514	194	5	432	205	70	5 025	34	247	104	125	519	225	616	Moena
Pashaco	8	36	38	40	36	24	299	4	48	40	85	63	37	124	Pashaco
Tornillo	3 264	2 685	4 612	3 433	1 242	1 951	34 384	1 341	1 660	2 009	2 148	2 358	2 633	3 386	Tornillo
Violeta	0	35	35	8	0	7	85	0	0	0	0	0	0	0	Violeta
Otros	3 362	3 262	5 655	5 801	7 568	6 429	67 056	3 198	4 012	4 308	2 364	3 724	5 561	5 481	Otros
TOTAL	22 858	17 148	21 213	23 635	28 195	22 878	280 555	11 215	13 935	14 171	11 238	21 073	18 076	27 742	TOTAL

1/ cifras Preliminares.

Fuente: Programa de Manejo Forestal y de Fauna Silvestre - Iquitos

Elaboración: BCRP. Sucursal Iquitos. Departamento de Estudios Económicos.

Anexo Nº 07

LORETO: PRODUCCIÓN DE PETRÓLEO CRUDO

(Miles de barriles)

	2009							2010							
	Jul.	Ago.	Set.	Oct.	Nov.	Dic.	Ene.-Dic.	Ene.	Feb.	Mar.	Abr.	May.	Jun.	Jul.	
Lotes															Lotes
*Lote 1-AB	533	553	556	573	566	600	5 981	584	533	583	570	601	569	594	*Lote 1-AB
*Lote 8	442	384	398	398	359	378	4 976	395	349	389	323	333	365	369	*Lote 8
*Lote 31-B	8	9	6	9	8	6	94	8	7	8	5	8	8	8	*Lote 31-B
*Lote 31-E	5	4	3	4	3	2	35	4	3	4	2	3	3	4	*Lote 31-E
TOTAL	988	950	963	984	936	986	11 086	991	892	984	900	945	945	975	TOTAL

Fuente: Perú-Petro S.A.

Elaboración: BCRP. Sucursal Iquitos. Departamento de Estudios Económicos.

Síntesis Económica de Loreto Julio 2010

Anexo Nº 08

LORETO: PRODUCCIÓN MANUFACTURERA 1/

(Índice de volumen físico: 1995=100)

C I I U	2009							2010							C I I U
	Jul.	Ago.	Set.	Oct.	Nov.	Dic.	Ene.Dic.	Ene.	Feb.	Mar.	Abr.	May.	Jun.	Jul.	
MANUFACTURA PRIMARIA	136,5	148,4	152,1	135,0	129,2	129,4	139,2	136,8	127,5	139,6	144,3	104,1	113,6	141,2	MANUFACTURA PRIMARIA
1511 -Productos cárnicos	n.d.	n.d.	18,4	18,2	18,3	18,7	18,4	19,7	19,9	n.d	20,1	nd	nd	nd	1511 -Productos cárnicos
2320 -Refinación de petróleo	141,3	153,7	156,8	139,2	133,1	133,3	143,8	141,0	131,3	144,6	148,7	107,8	117,6	146,2	2320 -Refinación de petróleo
MANUFACTURA NO PRIMARIA	106,3	118,6	112,3	120,1	90,6	95,6	106,2	89,3	84,4	99,8	85,4	108,1	118,7	136,1	MANUFACTURA NO PRIMARIA
1513 -Conservas de palmito	62,4	0,7	11,3	27,9	25,8	31,5	58,0	31,6	39,8	42,3	37,3	40,5	36,8	27,1	1513 -Conservas de palmito
1520 -Productos lácteos	84,0	95,3	96,8	89,9	99,8	84,2	94,3	51,0	50,3	63,0	60,5	61,5	55,2	56,3	1520 -Productos lácteos
1531 -Pilado de arroz	0,0	0,0	0,0	217,1	280,0	454,1	125,3	40,8	288,7	169,7	0,0	0,0	0,0	0,0	1531 -Pilado de arroz
1533 -Alimentos para animales	1,1	1,2	1,0	1,4	1,7	1,6	1,3	0,9	1,1	1,7	1,3	1,7	2,1	2,0	1533 -Alimentos para animales
1541 -Productos de panadería	91,8	90,3	101,2	104,0	91,8	119,8	93,3	73,7	62,7	61,1	80,3	81,6	81,5	82,9	1541 -Productos de panadería
1553 -Bebidas malteadas	59,7	71,4	66,7	74,7	67,0	86,3	59,2	59,9	58,1	60,0	59,0	53,3	49,5	61,4	1553 -Bebidas malteadas
1554 -Bebidas gaseosas	168,2	188,4	192,3	180,9	174,4	192,5	169,6	168,8	167,9	185,1	165,6	186,9	171,5	176,6	1554 -Bebidas gaseosas
2010 -Madera aserrada	263,9	317,2	237,5	261,3	70,3	93,7	221,8	64,3	95,7	165,6	50,1	168,1	198,4	316,4	2010 -Madera aserrada
2021 -Triplay y láminas	122,7	135,5	134,5	151,6	130,3	104,5	134,6	142,7	109,0	136,6	135,2	161,0	182,8	207,3	2021 -Triplay y láminas
2212 -Periódicos	1 039,7	1 039,7	1 006,1	1 039,7	1 006,1	1 039,7	1 020,1	1 039,7	939,0	1 039,7	1 006,1	1 039,7	1 006,1	1 039,6	2212 -Periódicos
2221 -Impresión	19,7	18,8	30,3	17,2	13,1	40,9	23,5	22,1	28,8	33,2	21,2	10,6	17,1	16,9	2221 -Impresión
2411 -Oxígeno industrial	65,1	68,5	73,9	77,4	59,8	54,0	62,3	59,4	50,3	50,3	50,3	56,6	56,6	69,1	2411 -Oxígeno industrial
2693 -Ladrillos	18,6	52,5	51,9	57,0	56,8	56,8	42,2	43,1	41,4	41,4	41,4	42,2	42,2	42,2	2693 -Ladrillos
2899 -Acc. lanchas y mallas metálicas	311,5	165,1	247,4	297,9	511,3	481,8	313,4	235,5	240,5	139,9	22,5	132,0	260,0	125,3	2899 -Acc. lanchas y mallas metálicas
2911 -Motores para pozos	10,2	8,3	9,1	0,0	0,0	18,2	18,2	10,4	7,9	0,0	0,0	3,3	47,2	3,2	2911 -Motores para pozos
2912 -Bombas para pozos	0,0	7,3	1,8	1,8	2,1	0,9	2,5	5,6	0,1	0,0	0,1	1,2	3,0	0,7	2912 -Bombas para pozos
3591 -Motocicletas y motokar	125,3	126,4	176,0	193,7	210,6	186,3	134,2	198,1	193,3	176,7	220,0	218,1	229,0	217,6	3591 -Motocicletas y motokar
TOTAL	108,7	121,0	115,5	121,3	93,7	98,3	108,9	93,2	87,9	103,1	90,2	107,7	118,3	136,5	TOTAL

1/ cifras preliminares.

Fuente: Dirección Regional de la Producción de Loreto - Encuesta BCRP a empresas industriales.

Elaboración: BCRP. Sucursal Iquitos. Departamento de Estudios Económicos.

Anexo Nº 09

LORETO: PRODUCCIÓN MANUFACTURERA 1/
(Variación porcentual)

C I I U	2009/2008							2010/2009							C I I U
	Jul.	Ago.	Set.	Oct.	Nov.	Dic.	Ene.-Dic.	Ene.	Feb.	Mar.	Abr.	May.	Jun.	Jul.	
MANUFACTURA PRIMARIA	46,8	2,3	22,3	-7,3	-10,6	-9,7	-1,2	2,1	-4,1	-9,6	0,0	-28,0	-12,5	3,4	MANUFACTURA PRIMARIA
1511 -Productos cárnicos	-	-	-	-	-	-	-	-	9,9	-	-	0,0	0,0	0,0	1511 -Productos cárnicos
2320 -Refinación de petróleo	46,7	2,3	21,7	-7,7	-11,0	-10,2	-1,2	1,6	-4,2	-9,6	-0,5	-27,7	-12,1	3,5	2320 -Refinación de petróleo
MANUFACTURA NO PRIMARIA	-26,0	-1,8	-20,4	11,6	-11,5	14,1	-43,1	19,9	-17,9	1,9	-23,6	-3,9	-9,7	28,0	MANUFACTURA NO PRIMARIA
1513 -Conservas de palmito	-3,1	-99,0	-84,2	-51,5	-73,8	-38,7	-54,4	4,3	-66,0	-65,5	-62,7	-54,9	-52,1	-56,6	1513 -Conservas de palmito
1520 -Productos lácteos	0,6	10,7	-7,1	-17,2	20,7	-13,1	20,2	-55,8	-50,0	-14,3	-41,8	-36,3	-40,0	-33,0	1520 -Productos lácteos
1531 -Pilado de arroz	-	-	-	-	3,9	28,8	-14,2	-73,5	35,2	155,2	-100,0	-	-	-	1531 -Pilado de arroz
1533 -Alimentos para animales	57,1	-36,8	-41,2	-12,5	-29,2	-20,0	80,8	-59,1	0,0	88,9	18,2	54,5	90,9	81,8	1533 -Alimentos para animales
1541 -Productos de panadería	10,6	39,4	39,8	0,9	27,0	-0,7	-24,8	15,9	-10,0	-24,1	-31,1	-8,4	-19,8	-9,7	1541 -Productos de panadería
1553 -Bebidas malteadas	28,4	50,6	3,9	6,7	46,0	23,3	-31,3	77,2	41,7	45,3	30,5	-13,1	-20,8	2,8	1553 -Bebidas malteadas
1554 -Bebidas gaseosas	10,6	78,2	61,5	0,1	6,5	31,3	9,1	9,3	21,1	17,1	8,4	1,1	14,9	5,0	1554 -Bebidas gaseosas
2010 -Madera aserrada	-44,8	-6,0	-42,1	201,0	-63,9	14,0	-83,6	0,9	-66,3	51,6	-80,9	-39,2	-53,1	19,9	2010 -Madera aserrada
2021 -Triplay y láminas	-43,2	-36,6	-40,0	-19,9	-7,1	-3,7	-37,9	17,7	-16,2	-1,9	-14,1	15,2	23,7	68,9	2021 -Triplay y láminas
2212 -Periodicos	0,6	0,0	0,0	-2,8	-0,9	-0,8	4,0	0,0	0,0	0,0	0,0	0,0	0,0	0,0	2212 -Periodicos
2221 -Impresión	20,9	19,7	62,0	53,6	-1,5	46,6	44,7	-19,0	29,7	30,7	-5,8	-53,9	-21,2	-14,2	2221 -Impresión
2411 -Oxígeno industrial	8,5	63,1	24,0	24,0	-4,2	-13,5	-3,3	-4,8	-18,1	12,8	-3,8	-17,6	-4,9	6,1	2411 -Oxígeno industrial
2693 -Ladrillos	-42,6	42,7	62,7	74,3	78,6	49,5	11,1	13,7	21,1	16,3	17,3	18,2	22,0	126,9	2693 -Ladrillos
2899 -Acc. lanchas y mallas metálicas	27,8	-69,9	-75,1	9,6	44,8	-23,2	-28,7	-30,2	-37,8	-41,2	-89,0	-63,0	16,6	-59,8	2899 -Acc. lanchas y mallas metálicas
2911 -Motores para pozos	-38,9	-78,2	-34,1	-100,0	-100,0	124,7	-63,4	19,5	-	-100,0	-100,0	3	200,0	156,5	2911 -Motores para pozos
2912 -Bombas para pozos	-	-	-	-	-43,2	+	309,2	-5,1	-50,0	-	-85,7	+	-67,0	-	2912 -Bombas para pozos
3591 - Motocicletas y motokar	-	-	76,0	178,7	51,6	46,5	132,8	134,4	105,9	94,2	138,4	104,4	84,5	73,7	3591 - Motocicletas y motokar
TOTAL	-22,1	-1,5	-17,3	9,6	-11,4	10,9	-39,5	17,4	-16,5	0,6	-21,2	-6,4	-9,9	25,6	TOTAL

1/ cifras preliminares.

Fuente: Dirección Regional de la Producción de Loreto - Encuesta BCRP a empresas industriales.

Elaboración: BCRP. Sucursal Iquitos. Departamento de Estudios Económicos.

Síntesis Económica de Loreto Julio 2010

Anexo Nº 10

**EMPLEO FORMAL URBANO EN EMPRESAS DE 10 Y MÁS TRABAJADORES
EN LA CIUDAD DE IQUITOS POR SECTORES ECONÓMICOS 1/
(Variación porcentual con respecto al mismo mes del año anterior)**

Año	Mes	Comercio	Primario	Industria	Servicios	Transp.y comun.	Total
2009	JUN	1,9	-5,6	-16,1	-11,9	10,8	-6,8
	JUL	1,2	-6,6	-17,7	-5,7	3,4	-6,6
	AGO	-1,5	-6,8	-15,9	-6,9	1,7	-7,1
	SET	-4,2	-6,4	-9,3	-5,8	-3,8	-6,3
	OCT	-2,0	-9,5	-8,6	-7,8	-2,0	-6,7
	NOV	-1,7	-10,8	-7,7	-7,3	-7,5	-7,3
	DIC	-2,4	-11,0	-6,7	-7,3	-6,1	-7,0
2010	ENE	-0,8	-13,6	-3,7	-5,7	-9,5	-6,7
	FEB	-1,0	6,1	-1,9	3,2	-17,8	-1,6
	MAR	-0,7	-7,1	-1,1	7,3	-8,1	-1,2
	ABR	1,2	-4,2	-3,0	9,5	-10,6	-0,3
	MAY	0,6	-2,7	-3,0	9,8	-6,1	0,7
	JUN	n.d.	n.d.	n.d.	n.d.	n.d.	n.d.
	JUL	n.d.	n.d.	n.d.	n.d.	n.d.	n.d.

1/ La información corresponde al primer día de cada mes.

Fuente: MTPE-DNPEFP - Encuesta Nacional de variación mensual del empleo en empresas de 10 y más trabajadores de la actividad privada.

Elaboración: BCRP. Sucursal Iquitos. Departamento de Estudios Económicos.

Anexo Nº 11

**LORETO: ARRIBOS Y PERNOCACIONES A LOS ESTABLECIMIENTOS DE HOSPEDAJE DE IQUITOS 1/
(Número)**

	2009							2010							
	Jul.	Ago.	Set.	Oct.	Nov.	Dic.	Ene.-Dic.	Ene.	Feb.	Mar.	Abr.	May.	Jun.	Jul.	
ARRIBOS	13 083	12 752	11 057	11 227	11 712	11 528	134 000	10 813	10 881	10 770	11 992	9 502	12 416	15 120	ARRIBOS
-Nacionales	8 286	8 833	7 337	8 009	8 395	8 441	91 823	7 669	7 789	7 234	8 058	6 912	8 504	9 871	-Nacionales
-Extranjeros	4 797	3 919	3 720	3 218	3 317	3 087	42 177	3 144	3 092	3 536	3 934	2 590	3 912	5 249	-Extranjeros
PERNOCTACIONES	26 171	25 171	22 026	21 725	22 547	21 514	269 497	24 539	22 562	23 316	25 859	19 914	27 918	32 474	PERNOCTACIONES
-Nacionales	15 743	16 971	14 644	15 072	15 919	15 663	181 621	17 753	16 314	15 927	17 356	14 223	18 890	20 003	-Nacionales
-Extranjeros	10 428	8 200	7 382	6 653	6 628	5 851	87 876	6 786	6 248	7 389	8 503	5 691	9 028	12 471	-Extranjeros

1/ cifras preliminares.

Fuente: Dirección Regional de Comercio Exterior, Turismo y Artesanía de Loreto.

Elaboración: BCRP. Sucursal Iquitos. Departamento de Estudios Económicos.

Anexo Nº 12

LORETO: PRODUCCIÓN DE ELECTRICIDAD Y AGUA

ELECTRICIDAD (MW)	2009							2010							ELECTRICIDAD (MW)
	Jul.	Ago.	Set.	Oct.	Nov.	Dic.	Ene.-Dic.	Ene.	Feb.	Mar.	Abr.	May.	Jun.	Jul.	
CENTRALES TÉRMICAS															CENTRALES TÉRMICAS
C.T. Caballococha	194	197	201	208	195	197	2 212	194	181	205	202	211	204	213	C.T. Caballococha
C.T. Iquitos - Diesel	45	55	77	174	40	46	794	338	124	185	75	175	27	83	C.T. Iquitos - Diesel
C.T. Iquitos - Wartsila	18 907	20 038	19 770	19 974	19 767	19 813	226 208	19 765	18 654	20 889	20 240	20 674	19 964	20 422	C.T. Iquitos - Wartsila
C.T. Requena	307	318	294	310	296	323	3 565	323	296	327	338	346	319	321	C.T. Requena
C.T. Nauta	209	222	217	231	229	240	2 512	239	214	247	240	245	237	246	C.T. Nauta
C.T. Contamana	267	273	276	297	287	298	3 211	278	260	295	287	290	279	293	C.T. Contamana
C.T. Tamshiyacu	37	39	49	51	49	48	479	43	45	53	54	56	54	57	C.T. Tamshiyacu
C.T. Yurimaguas	1 216	1 280	1 274	1 293	1 270	1 306	14 156	1 321	1 201	1 337	1 291	1 344	1 325	1 372	C.T. Yurimaguas
TOTAL	21 183	22 422	22 158	22 537	22 133	22 271	253 137	22 501	20 975	23 538	22 727	23 340	22 409	23 007	TOTAL
AGUA (MILES DE M ³)	2009							2010							AGUA (MILES DE M ³)
	Jul.	Ago.	Set.	Oct.	Nov.	Dic.	Ene.-Dic.	Ene.	Feb.	Mar.	Abr.	May.	Jun.	Jul.	
PRODUCCION															PRODUCCION
E.P.S. Sedaloreto S.A.	2 671	2 565	2 675	2 865	3 212	3 583	35 297	3 256	3 197	3 254	3 190	3 390	3 249	3 305	E.P.S. Sedaloreto S.A.

Fuente: Electro Oriente S.A., OSINERGMIN y EPS Sedaloreto S.A.

Elaboración: BCRP. Sucursal Iquitos. Departamento de Estudios Económicos.

Anexo N° 13

LORETO: EXPORTACIONES FOB POR GRUPO DE PRODUCTO
(Miles US\$)

	2009							2010							
	Jul.	Ago.	Set.	Oct.	Nov.	Dic.	Ene.-Dic.	Ene.	Feb.	Mar.	Abr.	May.	Jun.	Jul.	
PRODUCTOS TRADICIONALES	628	769	552	370	997	610	7 115	712	503	339	673	852	475	798	PRODUCTOS TRADICIONALES
Combustibles	628	769	552	370	997	610	7 115	712	503	339	673	852	475	798	Combustibles
PRODUCTOS NO TRADICIONALES	3 293	1 028	2 091	1 129	1 759	4 915	25 399	883	2 633	883	1 704	4 557	1 300	4 440	PRODUCTOS NO TRADICIONALES
Forestales	3 006	534	1 793	429	492	4 104	17 952	241	1 806	247	554	3 997	615	3 743	Forestales
Madera aserrada	2 574	328	1 258	224	221	3 539	13 341	58	1 349	167	298	3 123	354	3 418	Madera aserrada
Madera laminada	0	0	0	0	0	0	0	0	0	0	0	0	0	0	Madera laminada
Triplay y enchapados	157	93	165	74	193	151	1 279	125	259	48	147	612	76	169	Triplay y enchapados
Otros acabados	275	113	370	131	78	414	3 332	58	198	32	109	262	185	156	Otros acabados
Pesqueros	137	161	167	271	563	485	3 047	424	402	45	528	269	196	212	Pesqueros
Peces ornamentales	137	161	167	271	563	485	3 047	424	402	45	528	269	196	212	Peces ornamentales
Agroindustriales	52	154	0	253	200	97	1 938	99	100	96	98	142	50	51	Agroindustriales
Conservas de Palmito	52	154	0	253	200	97	1 938	99	100	96	98	142	50	51	Conservas de Palmito
Latex de sangre de grado	0	0	0	0	0	0	0	0	0	0	0	0	0	0	Latex de sangre de grado
Pulpa de camu camu	0	0	0	0	0	0	0	0	0	0	0	0	0	0	Pulpa de camu camu
Otros 1/	98	179	131	176	504	229	2 462	119	325	495	524	149	439	434	Otros 1/
Resto 2/	0	481	33	0	95	180	892	0	2 571	33	73	23	209	14	Resto 2/
TOTAL EXPORTACIONES	3 921	2 278	2 676	1 499	2 851	5 705	33 406	1 595	5 707	1 255	2 450	5 432	1 984	5 252	TOTAL EXPORTACIONES

1/ cemento, harina de trigo, leña y animales vivos.

2/ re-exportaciones de equipos y materiales de las empresas petroleras principalmente.

Fuente: Superintendencia Nacional de Administración Tributaria - SUNAT. (<http://www.aduanet.gob.pe/servlet/SgDetDecExp?codr=40>)

Elaboración: BCRP. Sucursal Iquitos. Departamento de Estudios Económicos.

Síntesis Económica de Loreto Julio 2010

Anexo Nº 14

LORETO: EXPORTACIONES FOB POR BLOQUE ECONÓMICO Y PAÍSES

(Miles de US\$)

BLOQUE ECONÓMICO	2009							2010							BLOQUE ECONÓMICO
	Jul.	Ago.	Set.	Oct.	Nov.	Dic.	Ene.-Dic.	Ene.	Feb.	Mar.	Abr.	May.	Jun.	Jul.	
I. AMERICA	3 767	2 108	2 532	1 161	2 243	5 109	29 111	1 211	5 333	1 184	2 006	5 098	1 692	4 902	I. AMERICA
TLCAN	2 938	904	1 598	173	277	4 082	16 278	314	1 504	123	445	3 824	313	3 433	TLCAN
-Canadá	1	39	62	40	4	26	273	3	15	1	44	4	35	49	-Canadá
-Estados Unidos	547	653	464	58	158	687	4 536	186	410	56	254	809	149	807	-Estados Unidos
-México	2 390	212	1 072	75	115	3 369	11 469	125	1 079	66	147	3 011	129	2 577	-México
CAN	669	927	700	545	1 557	800	8 634	808	3 386	796	1 233	934	987	1 161	CAN
-Bolivia	0	0	0	0	0	0	15	0	0	0	0	2	0	0	-Bolivia
-Colombia	669	927	670	545	1 479	800	8 511	808	858	788	1 185	931	862	1 161	-Colombia
-Ecuador	0	0	30	0	0	0	30	0	2 528	8	47	1	125	0	-Ecuador
-Venezuela	0	0	0	0	78	0	78	0	0	0	1	0	0	0	-Venezuela
MERCOSUR	97	104	3	255	187	99	2 703	49	102	113	58	175	115	98	MERCOSUR
-Argentina	52	104	0	255	187	99	1 777	49	102	96	49	149	50	52	-Argentina
-Brasil	45	0	3	0	0	0	926	0	0	17	9	4	65	0	-Brasil
-Resto MERCOSUR	0	0	0	0	0	0	0	0	0	0	0	22	0	46	-Resto MERCOSUR
CHILE	1	0	2	2	1	2	13	0	0	2	1	24	4	0	CHILE
RESTO DE AMÉRICA	62	173	229	186	221	126	1 483	40	341	150	269	141	273	210	RESTO DE AMÉRICA
II. EUROPA	42	44	58	91	70	70	598	60	70	4	33	26	46	43	II. EUROPA
UNIÓN EUROPEA	33	39	48	85	61	64	521	56	66	4	31	24	42	40	UNIÓN EUROPEA
-Alemania	21	28	30	28	34	28	273	29	27	4	23	16	26	21	-Alemania
-Bélgica / Luxemburgo	4	0	0	0	0	0	7	0	0	0	0	2	0	0	-Bélgica / Luxemburgo
-España	0	0	0	0	0	0	5	0	20	0	0	0	0	0	-España
-Francia	0	0	3	2	3	0	12	0	3	0	0	0	0	1	-Francia
-Países Bajos	3	7	9	15	17	15	96	7	8	0	0	2	15	17	-Países Bajos
-Resto Unión Europea	5	4	6	40	7	21	128	20	8	0	8	4	1	1	-Resto Unión Europea
SUIZA	0	0	0	0	0	0	0	0	0	0	0	0	0	0	SUIZA
RESTO DE EUROPA	9	5	10	6	9	6	77	4	4	0	2	2	4	3	RESTO DE EUROPA
III. ASIA	112	123	82	247	538	508	3 644	313	304	43	411	308	221	286	III. ASIA
-China	32	16	2	54	84	143	1 111	13	3	7	29	73	100	85	-China
-Japón	30	34	31	45	40	31	396	41	26	14	52	26	47	64	-Japón
-Hong Kong	42	57	29	131	387	312	1 825	231	256	8	305	140	56	69	-Hong Kong
-Resto de Asia	8	16	20	17	27	22	312	28	19	14	25	69	18	68	-Resto de Asia
IV. OCEANIA	0	0	0	0	0	0	0	0	0	0	0	0	0	0	IV. OCEANIA
V. NO DECLARADOS	0	3	4	0	0	18	53	11	0	24	0	0	25	21	V. NO DECLARADOS
TOTAL	3 921	2 278	2 676	1 499	2 851	5 705	33 406	1 595	5 707	1 255	2 450	5 432	1 984	5 252	TOTAL

Fuente: Superintendencia Nacional de Administración Tributaria - SUNAT. (<http://www.aduanet.gob.pe/servlet/SgDetDecExp?codr=40>)

Elaboración: BCRP. Sucursal Iquitos. Departamento de Estudios Económicos.

Síntesis Económica de Loreto Julio 2010

Anexo Nº 15

LORETO: IMPORTACIONES FOB SEGÚN USO O DESTINO ECONÓMICO - ADUANA DE IQUITOS

(Miles de US\$)

	2009							2010							
	Jul.	Ago.	Set.	Oct.	Nov.	Dic.	Ene.-Dic.	Ene.	Feb.	Mar.	Abr.	May.	Jun.	Jul.	
I. BIENES DE CONSUMO	95	648	24	21	1 805	1 118	5 939	15	106	1 172	25	1 714	1 477	29	I. BIENES DE CONSUMO
Bienes no duraderos	31	595	12	9	1 786	1 100	5 643	0	54	1 085	20	1 711	1 474	29	Bienes no duraderos
Bienes duraderos	64	53	12	12	19	18	294	15	52	87	5	3	3	0	Bienes duraderos
Diversos	0	0	0	0	0	0	2	0	0	0	0	0	0	0	Diversos
II. MATERIAS PRIMAS E INSUMOS	2 738	1 635	5 359	3 828	76	2 306	26 742	3 249	2 735	4 150	1 503	43	2 520	28	II. MATERIAS PRIMAS E INSUMOS
Combustibles-lubricantes	1	1 414	3 578	3 594	1	0	13 876	3 157	10	4 101	1	0	2 470	0	Combustibles-lubricantes
Materias para agricultura	7	0	0	0	0	5	219	0	48	0	130	0	0	0	Materias para agricultura
Materias para industria	2 730	221	1 781	234	75	2 301	12 647	92	2 677	49	1 372	43	50	28	Materias para industria
III. BIENES DE CAPITAL	2 309	211	1 142	900	458	861	21 996	433	18 492	160	14 084	677	195	75	III. BIENES DE CAPITAL
Materiales de construcción	1 284	22	599	32	16	483	5 949	9	3 538	0	805	0	1	0	Materiales de construcción
Bienes para la agricultura	2	0	0	0	0	0	22	0	60	0	0	0	0	0	Bienes para la agricultura
Bienes para la industria	579	114	386	839	384	248	14 513	408	14 655	118	13 085	232	123	16	Bienes para la industria
Equipos de transporte	444	75	157	29	58	130	1 512	16	239	42	194	445	71	59	Equipos de transporte
TOTAL IMPORTACIONES (I+II+III)	5 142	2 494	6 525	4 749	2 339	4 285	54 677	3 697	21 333	5 482	15 612	2 434	4 192	132	TOTAL IMPORTACIONES (I+II+III)

Fuente: BCRP - Oficina Principal.

Elaboración: BCRP. Sucursal Iquitos. Departamento de Estudios Económicos.

Anexo Nº 16

LORETO: INGRESOS CORRIENTES DEL GOBIERNO CENTRAL

(Miles de nuevos soles)

	2009							2010							
	Jul.	Ago.	Set.	Oct.	Nov.	Dic.	Ene.-Dic.	Ene.	Feb.	Mar.	Abr.	May.	Jun.	Jul.	
I. INGRESOS TRIBUTARIOS	22 946	16 735	21 470	20 135	16 062	17 698	237 585	21 586	23 935	48 858	35 702	16 358	14 574	18 569	I. INGRESOS TRIBUTARIOS
1. Impuesto a la renta	9 426	8 133	8 584	8 236	9 249	9 316	121 753	10 856	9 024	39 222	17 197	8 355	8 202	8 602	1. Impuesto a la renta
- Personas naturales	2 125	2 227	2 424	2 362	2 431	2 788	26 702	3 043	1 853	1 998	2 179	2 267	2 327	2 339	- Personas naturales
- Personas jurídicas	6 345	5 727	5 940	5 712	6 677	6 175	75 548	7 747	7 048	7 038	6 981	5 617	5 452	6 060	- Personas jurídicas
- Regularización	956	179	220	162	141	353	19 503	66	123	30 186	8 037	471	423	203	- Regularización
2. Impuesto a la importación	1 193	18	421	36	53	937	7 885	7	348	13	4 670	660	18	4	2. Impuesto a la importación
3. Impuesto general a las ventas (IGV)	6 949	4 403	6 583	5 740	3 122	4 111	60 375	5 961	12 989	5 125	10 197	4 524	3 388	4 846	3. Impuesto general a las ventas (IGV)
- Operaciones internas	2 479	2 944	2 855	2 212	2 760	2 561	30 054	3 067	1 469	1 848	1 883	3 474	3 172	2 898	- Operaciones internas
- Operaciones externas	4 470	1 459	3 728	3 528	362	1 550	30 321	2 894	11 520	3 277	8 314	1 050	216	1 948	- Operaciones externas
4. Impuesto selectivo al consumo (ISC)	2 781	1 989	3 626	3 927	697	624	21 132	3 738	691	3 682	664	637	619	2 462	4. Impuesto selectivo al consumo (ISC)
5. Otros ingresos tributarios	2 597	2 192	2 256	2 196	2 941	2 710	26 440	1 024	883	816	2 974	2 182	2 347	2 655	5. Otros ingresos tributarios
II. INGRESOS NO TRIBUTARIOS	179	180	237	146	159	292	2 994	114	122	195	277	274	233	565	II. INGRESOS NO TRIBUTARIOS
III. TOTAL INGRESOS CORRIENTES (I+II)	23 125	16 915	21 707	20 281	16 221	17 990	240 579	21 700	24 057	49 053	35 979	16 632	14 807	19 134	III. TOTAL INGRESOS CORRIENTES (I+II)

Fuente: Superintendencia Nacional de Administración Tributaria - SUNAT. (www.sunat.gob.pe)

Elaboración: BCRP. Sucursal Iquitos. Departamento de Estudios Económicos.

Síntesis Económica de Loreto Julio 2010

Anexo Nº 17

LORETO: EJECUCIÓN DE INGRESOS DEL GOBIERNO REGIONAL 1/

(Miles de nuevos soles)

	2009							2010							
	Jul.	Ago.	Set.	Oct.	Nov.	Dic.	Ene.-Dic.	Ene.	Feb.	Mar.	Abr.	May.	Jun.	Jul.	
TOTAL INGRESOS (I+II+III)	20 229	14 606	16 726	77 582	20 993	11 771	306 009	66 066	20 253	10 927	24 507	13 689	25 134	33 938	TOTAL INGRESOS (I+II+III)
I. INGRESOS CORRIENTES	17 805	14 031	15 391	75 753	10 032	10 989	208 634	15 740	20 615	8 398	23 848	13 612	17 717	3 890	I. INGRESOS CORRIENTES
Contribuciones sociales	0	0	0	0	0	0	0	0	0	0	0	0	0	0	Contribuciones sociales
Venta de bienes y servicios	2 336	1 351	1 576	1 224	891	1 807	17 380	658	1 240	1 363	1 206	1 876	1 201	2 129	Venta de bienes y servicios
Donaciones y transferencias	15 406	12 632	13 738	74 518	8 901	9 169	187 433	15 061	19 288	7 011	22 633	11 725	16 486	1 679	Donaciones y transferencias
Otros ingresos corrientes	63	48	77	11	240	13	3 821	21	87	24	9	11	30	82	Otros ingresos corrientes
II. INGRESOS DE CAPITAL	181	111	113	105	115	86	2 953	53	77	93	117	66	65	67	II. INGRESOS DE CAPITAL
Venta de activos no financieros	0	0	0	0	0	0	7	0	0	0	0	0	0	0	Venta de activos no financieros
Ventas de activos financieros	181	111	113	105	115	86	2 946	53	77	93	117	66	65	67	Ventas de activos financieros
III. FINANCIAMIENTO	2 243	464	1 222	1 724	10 846	696	94 422	50 273	- 439	2 436	542	11	7 352	29 981	III. FINANCIAMIENTO
Endeudamiento	0	0	1 189	656	10 911	579	13 335	310	420	1 990	278	0	7 335	1 656	Endeudamiento
Saldo de balance	2 243	464	33	1 068	- 65	117	81 087	49 963	- 859	446	264	11	17	28 325	Saldo de balance
TOTAL INGRESOS POR FUENTE	20 229	14 606	16 726	77 582	20 993	11 771	306 009	66 066	20 253	10 927	24 507	13 689	25 134	33 938	TOTAL INGRESOS POR FUENTE
Canon y sobrecanon	9 954	10 481	11 005	72 500	6 702	6 044	207 453	46 022	13 698	5 152	21 298	9 641	20 041	29 046	Canon y sobrecanon
Recursos directamente recaudados	2 525	1 490	1 707	1 332	1 236	1 936	25 379	2 670	1 395	1 476	1 321	1 949	1 301	2 276	Recursos directamente recaudados
Oper. Ofic. de crédito interno	2 242	133	1 189	656	10 912	580	23 521	4 922	423	1 991	278	1	360	1 655	Oper. Ofic. de crédito interno
Donaciones y transferencias	5 508	2 502	2 825	3 094	2 143	3 211	49 656	12 452	4 737	2 308	1 610	2 098	3 432	961	Donaciones y transferencias

1/ cifras preliminares.

Fuente: Gobierno Regional de Loreto.

Elaboración: BCRP, Sucursal Iquitos. Departamento de Estudios Económicos.

Síntesis Económica de Loreto Julio 2010

Anexo Nº 18

LORETO: EJECUCIÓN DE GASTOS DEL GOBIERNO REGIONAL 1/
(Miles de nuevos soles)

	2009							2010							
	Jul.	Ago.	Set.	Oct.	Nov.	Dic.	Ene.-Dic.	Ene.	Feb.	Mar.	Abr.	May.	Jun.	Jul.	
TOTAL DE GASTOS (I+II+III)	80 460	66 865	52 101	52 750	53 541	108 701	724 650	40 393	59 900	75 530	51 703	57 391	53 493	89 489	TOTAL DE GASTOS (I+II+III)
I. GASTOS CORRIENTES	63 071	49 414	46 566	46 048	44 857	54 135	577 492	37 622	47 178	48 084	40 507	48 498	41 947	52 045	I. GASTOS CORRIENTES
-Personal y obligaciones	42 061	31 479	29 052	28 237	27 832	33 527	379 349	29 606	30 546	28 443	26 966	27 825	28 762	36 347	-Personal y obligaciones
-Obligaciones previsionales	7 325	4 457	4 413	4 660	4 442	7 073	60 574	5 575	5 031	4 432	4 489	4 259	4 589	6 131	-Obligaciones previsionales
-Bienes y servicios	13 483	11 055	10 293	11 197	10 887	13 002	125 451	1 941	11 401	13 623	8 050	15 914	8 376	9 566	-Bienes y servicios
-Otros gastos corrientes	202	2 423	2 808	1 954	1 696	533	12 118	500	200	1 586	1 002	500	220	1	-Otros gastos corrientes
II. GASTOS DE CAPITAL	17 389	17 451	5 535	6 702	8 684	53 700	146 292	1 903	12 295	25 289	9 905	7 602	10 680	36 153	II. GASTOS DE CAPITAL
-Inversiones no financieras	11 088	7 350	4 504	5 702	7 873	48 497	105 899	1 635	10 494	23 355	9 142	6 814	9 362	30 918	-Inversiones no financieras
-Inversiones financieras	4 935	0	74	212	0	4 051	20 995	0	1 000	1 000	0	0	315	125	-Inversiones financieras
-Otros gastos de capital	1 366	10 101	957	788	811	1 152	19 398	268	801	934	763	788	1 003	5 110	-Otros gastos de capital
III. SERVICIO DE LA DEUDA	0	0	0	0	0	866	866	868	427	2 157	1 291	1 291	866	1 291	III. SERVICIO DE LA DEUDA
-Intereses	0	0	0	0	0	866	866	868	427	2 157	1 291	1 291	866	1 291	-Intereses
-Amortización	0	0	0	0	0	0	0	0	0	0	0	0	0	0	-Amortización
TOTAL DE GASTOS POR FUENTE	80 460	66 864	52 101	52 751	53 540	108 703	724 650	40 393	59 900	75 530	51 703	57 391	53 493	89 489	TOTAL DE GASTOS POR FUENTE
Recursos ordinarios (Asignación MEF)	51 056	47 419	34 766	35 704	35 380	47 129	481 539	35 834	37 550	49 160	35 047	37 428	40 725	55 724	Recursos ordinarios (Asignación MEF)
Canon y sobrecanon	14 070	12 641	12 530	12 847	14 117	41 269	156 631	4 292	18 575	22 382	12 640	15 099	8 823	29 513	Canon y sobrecanon
Recursos directamente recaudados	1 523	2 214	1 254	1 279	1 259	4 763	23 375	267	1 189	1 119	1 282	2 214	2 037	1 551	Recursos directamente recaudados
Recursos por oper. Ofi. de cré. interno	8 208	1 228	1 104	0	0	11 817	22 357	0	0	0	0	0	0	306	Recursos por oper. Ofi. de cré. interno
Donaciones y transferencias	5 603	3 362	2 447	2 921	2 784	3 725	40 748	0	2 586	2 869	2 734	2 650	1 908	2 395	Donaciones y transferencias

1/ cifras preliminares.

Fuente: Gobierno Regional de Loreto.

Elaboración: BCRP. Sucursal Iquitos. Departamento de Estudios Económicos.

Anexo Nº 19

LORETO: PROGRAMA DE INVERSIONES DEL GOBIERNO REGIONAL 1/
(Miles de nuevos soles)

	2009							2010							
	Jul.	Ago.	Set.	Oct.	Nov.	Dic.	Ene.-Dic.	Ene.	Feb.	Mar.	Abr.	May.	Jun.	Jul.	
Agropecuaria	4 956	119	200	338	110	4 088	18 110	3	803	849	231	147	345	253	Agropecuaria
Comercio	0	0	0	0	0	0	13	0	0	5	0	6	0	0	Comercio
Cultura y deporte	0	0	0	709	1 107	2 216	4 032	0	0	72	622	336	57	1 073	Cultura y deporte
Educación	365	2 219	843	2 875	1 721	11 644	21 798	560	5 648	4 116	2 987	2 088	1 751	1 292	Educación
Energía	958	51	2	0	155	1 705	5 692	0	57	364	40	42	37	168	Energía
Industria	173	148	102	89	0	202	1 043	0	33	0	0	80	0	42	Industria
Justicia	0	0	0	0	0	0	0	0	0	0	0	0	0	0	Justicia
Medio ambiente	0	0	0	0	0	0	20	0	0	0	0	0	0	0	Medio ambiente
Minería	0	30	0	0	0	0	44	0	0	0	0	0	4	0	Minería
Orden público y seguridad	2	0	0	0	56	64	122	0	0	0	9	5	0	0	Orden público y seguridad
Pesca	4	30	5	11	0	305	3 876	0	300	302	7	0	15	7	Pesca
Planeamiento, gestión y reserva	1 047	991	1 219	788	687	2 153	12 484	1 016	46	64	40	174	3 401	186	Planeamiento, gestión y reserva
Protección social	35	35	24	30	42	337	723	25	23	42	27	9	24	27	Protección social
Salud	69	622	494	580	1 056	3 890	12 500	0	22	1 539	500	1 156	776	1 227	Salud
Saneamiento	8 349	3 094	1 559	488	427	15 694	32 984	31	2 441	1 700	1 463	1 770	1 624	22 027	Saneamiento
Trabajo	0	0	0	6	0	5	11	0	0	4	0	0	4	0	Trabajo
Transporte	0	3	130	0	500	6 444	7 266	0	2 109	15 260	3 209	996	1 436	4 741	Transporte
Turismo	60	0	0	0	0	41	101	0	5	30	0	4	0	0	Turismo
Vivienda y desarrollo urbano	5	8	0	0	2 012	3 760	6 075	0	7	8	7	1	203	0	Vivienda y desarrollo urbano
TOTAL DE INVERSIONES POR SECTORES	16 023	7 350	4 578	5 914	7 873	52 548	126 894	1 635	11 494	24 355	9 142	6 814	9 677	31 043	TOTAL DE INVERSIONES POR SECTORES

1/ cifras preliminares.

Fuente: Gobierno Regional de Loreto.

Elaboración: BCRP. Sucursal Iquitos. Departamento de Estudios Económicos.

Síntesis Económica de Loreto Julio 2010

Anexo Nº 20

LORETO: DEPÓSITOS Y OBLIGACIONES DEL SISTEMA FINANCIERO POR ENTIDAD
(Saldos en miles de nuevos soles)

	2009						2010							
	Jul.	Ago.	Set.	Oct.	Nov.	Dic.	Ene.	Feb.	Mar.	Abr.	May.	Jun.		Jul.
A. SISTEMA BANCARIO LORETO	364 848	354 247	354 203	346 888	357 158	360 788	365 548	352 866	346 270	348 787	353 024	370 635	370 436	A. SISTEMA BANCARIO LORETO
A1. IQUITOS:	345 732	334 453	331 805	324 203	332 485	333 645	339 002	326 497	322 978	324 826	329 913	348 674	348 442	A1. IQUITOS:
Banco Continental	139 533	130 990	126 605	128 617	135 006	137 397	135 484	129 803	128 692	136 884	135 128	133 017	129 863	Banco Continental
Banco de Crédito	92 392	92 805	92 740	87 126	84 476	84 959	81 589	79 008	82 059	78 781	83 564	105 564	115 021	Banco de Crédito
Banco Interbank	53 355	53 877	56 780	54 360	56 333	54 077	52 662	51 926	51 088	51 305	51 873	52 513	53 015	Banco Interbank
Banco Scotiabank	56 436	52 561	50 939	49 016	51 413	52 188	64 245	60 924	55 996	53 062	54 328	52 447	45 323	Banco Scotiabank
Banco Mibanco	3 577	3 629	4 002	4 168	4 296	4 096	4 175	3 981	4 330	3 892	4 213	4 494	4 398	Banco Mibanco
Banco Azteca	431	488	587	647	707	750	721	739	705	727	678	554	618	Banco Azteca
Banco Financiero	8	103	152	269	254	179	127	116	108	175	129	85	204	Banco Financiero
A2. YURIMAGUAS:	19 116	19 794	22 398	22 685	24 673	27 143	26 547	26 369	23 292	23 961	23 111	21 961	21 994	A2. YURIMAGUAS:
Banco Continental	12 833	13 463	14 622	15 978	17 102	19 155	17 391	18 977	17 391	18 108	17 607	16 393	16 542	Banco Continental
Banco de Crédito	6 283	6 331	7 776	6 707	7 556	7 980	9 148	7 388	5 893	5 851	5 492	5 559	5 445	Banco de Crédito
Banco Financiero	-	-	-	-	15	7	8	4	8	2	12	9	7	Banco Financiero
B. SISTEMA NO BANCARIO LORETO	104 066	104 276	103 967	105 923	111 310	114 112	113 323	116 202	118 281	120 984	125 080	130 165	137 611	B. SISTEMA NO BANCARIO LORETO
B1. IQUITOS:	95 466	95 686	95 122	96 483	100 727	103 332	102 460	105 277	106 884	109 501	113 032	116 940	124 353	B1. IQUITOS:
C.M.A.C. de Maynas	94 144	94 336	93 857	95 248	99 413	102 049	100 975	103 972	105 519	108 207	111 749	115 611	123 060	C.M.A.C. de Maynas
Financiera CrediScotia	1 322	1 350	1 265	1 235	1 314	1 267	1 251	1 003	990	1 017	964	907	943	Financiera CrediScotia
C.M.A.C. de Piura	-	-	-	-	-	16	234	302	375	277	319	372	318	C.M.A.C. de Piura
C.R.A.C. Nuestra gente	-	-	-	-	-	-	-	-	-	-	-	50	32	C.R.A.C. Nuestra gente
B2. REQUENA:	390	364	356	473	502	531	407	357	380	368	488	583	396	B2. REQUENA:
C.M.A.C. de Maynas	390	364	356	473	502	531	407	357	380	368	488	583	396	C.M.A.C. de Maynas
B3. YURIMAGUAS:	8 210	8 226	8 489	8 967	10 081	10 249	10 456	10 568	11 017	11 115	11 560	12 642	12 862	B3. YURIMAGUAS:
C.M.A.C. de Maynas	2 510	2 272	2 249	2 424	2 847	3 021	2 984	2 992	3 346	3 410	3 584	3 719	3 892	C.M.A.C. de Maynas
C.M.A.C. de Paita	2 962	3 156	3 576	3 736	4 221	4 138	4 030	4 175	4 282	4 226	4 150	4 338	4 183	C.M.A.C. de Paita
C.M.A.C. de Piura	2 738	2 798	2 664	2 807	3 013	3 090	3 443	3 401	3 389	3 479	3 826	4 585	4 787	C.M.A.C. de Piura
TOTAL SISTEMA FINANCIERO LORETO	468 914	458 523	458 170	452 811	468 468	474 900	478 871	469 068	464 551	469 771	478 104	500 800	508 047	TOTAL SISTEMA FINANCIERO LORETO

Fuente: Superintendencia de Banca y Seguros. (www.sbs.gob.pe)

Elaboración: BCRP. Sucursal Iquitos. Departamento de Estudios Económicos.

Síntesis Económica de Loreto Julio 2010

Anexo Nº 21

LORETO: DEPÓSITOS Y OBLIGACIONES DEL SISTEMA FINANCIERO, POR MODALIDAD DE DEPÓSITOS
(Saldos en miles de nuevos soles)

	2009						2010							
	Jul.	Ago.	Set.	Oct.	Nov.	Dic.	Ene.	Feb.	Mar.	Abr.	May.	Jun.		Jul.
A. DEPÓSITOS A LA VISTA	125 297	122 002	125 001	122 585	133 185	139 416	139 127	135 117	131 945	131 866	139 685	159 222	160 466	A. DEPÓSITOS A LA VISTA
Empresas bancarias	125 297	121 892	124 995	122 585	133 185	139 416	139 067	135 113	131 945	131 866	139 685	159 222	160 466	Empresas bancarias
Empresas no bancarias	0	110	6	0	0	0	60	4	0	0	0	0	0	Empresas no bancarias
B. DEPÓSITOS DE AHORRO	138 397	133 886	134 800	136 402	134 899	145 938	138 036	133 149	135 316	138 702	136 511	139 332	142 331	B. DEPÓSITOS DE AHORRO
Empresas bancarias	115 917	112 808	113 597	115 121	112 929	122 045	114 980	110 030	112 454	115 686	111 873	113 020	115 049	Empresas bancarias
Empresas no bancarias	22 480	21 078	21 203	21 281	21 970	23 892	23 056	23 119	22 862	23 016	24 638	26 312	27 282	Empresas no bancarias
C. DEPÓSITOS A PLAZO	205 220	202 635	198 369	193 824	200 384	189 546	201 708	200 802	197 290	199 203	201 908	202 246	205 250	C. DEPÓSITOS A PLAZO
Empresas bancarias	123 634	119 547	115 611	109 182	111 044	99 326	111 501	107 723	101 871	101 236	101 467	98 394	94 922	Empresas bancarias
Empresas no bancarias	81 586	83 088	82 758	84 642	89 340	90 219	90 207	93 079	95 419	97 967	100 441	103 852	110 328	Empresas no bancarias
TOTAL DEPÓSITOS (A+B+C)	468 914	458 523	458 170	452 811	468 468	474 900	478 871	469 068	464 551	469 771	478 104	500 800	508 047	TOTAL DEPÓSITOS (A+B+C)

Fuente: Superintendencia de Banca y Seguros. (www.sbs.gob.pe)

Elaboración: BCRP. Sucursal Iquitos. Departamento de Estudios Económicos.

Anexo Nº 22

LORETO: DEPÓSITOS Y OBLIGACIONES DEL SISTEMA FINANCIERO, POR TIPO Y DENOMINACIÓN
(Saldos en miles de nuevos soles)

	2009						2010							
	Jul.	Ago.	Set.	Oct.	Nov.	Dic.	Ene.	Feb.	Mar.	Abr.	May.	Jun.		Jul.
A. MONEDA NACIONAL	278 725	278 958	280 462	279 854	298 081	305 954	311 829	308 285	310 296	318 124	324 012	344 855	347 099	A. MONEDA NACIONAL
Depósitos a la vista	84 219	88 473	89 857	93 479	101 125	107 349	106 291	104 391	104 802	102 679	108 510	124 921	124 549	Depósitos a la vista
Depósitos de ahorro	91 896	86 866	87 446	85 564	87 250	97 002	88 193	85 642	89 347	94 659	92 220	95 428	96 587	Depósitos de ahorro
Depósitos a plazo	102 610	103 619	103 159	100 811	109 706	101 603	117 344	118 252	116 147	120 786	123 282	124 506	125 963	Depósitos a plazo
B. MONEDA EXTRANJERA	190 189	179 565	177 708	172 957	170 387	168 946	167 043	160 783	154 255	151 647	154 092	155 945	160 948	B. MONEDA EXTRANJERA
Depósitos a la vista	41 078	33 530	35 144	29 106	32 060	32 067	32 836	30 726	27 143	29 187	31 176	34 301	35 917	Depósitos a la vista
Depósitos de ahorro	46 500	47 020	47 354	50 838	47 649	48 937	49 843	47 507	45 969	44 043	44 290	43 904	45 744	Depósitos de ahorro
Depósitos a plazo	102 611	99 015	95 210	93 013	90 678	87 942	84 364	82 550	81 143	78 417	78 626	77 740	79 287	Depósitos a plazo
TOTAL DEPÓSITOS (A+B)	468 914	458 523	458 170	452 811	468 468	474 900	478 871	469 068	464 551	469 771	478 104	500 800	508 047	TOTAL DEPÓSITOS (A+B)

Fuente: Superintendencia de Banca y Seguros. (www.sbs.gob.pe)

Elaboración: BCRP. Sucursal Iquitos. Departamento de Estudios Económicos.

Síntesis Económica de Loreto Julio 2010

Anexo Nº 23

LORETO: CRÉDITO DEL SISTEMA FINANCIERO

(Saldos en miles de nuevos soles)

	2009						2010							
	Jul.	Ago.	Set.	Oct.	Nov.	Dic.	Ene.	Feb.	Mar.	Abr.	May.	Jun.		Jul.
TOTAL SISTEMA FINANCIERO LORETO	727 257	730 983	741 372	751 323	762 242	771 883	761 304	774 594	790 169	813 613	831 043	840 536	856 725	TOTAL SISTEMA FINANCIERO LORETO
A. SISTEMA BANCARIO LORETO	564 630	566 808	576 341	584 308	592 070	597 828	588 448	597 982	611 454	631 177	644 124	646 481	656 716	A. SISTEMA BANCARIO LORETO
A1. IQUITOS:	509 144	513 300	522 862	530 938	538 216	543 482	533 373	542 311	555 329	575 363	585 153	586 733	595 537	A1. IQUITOS:
Banco Continental	194 132	192 750	189 312	195 022	200 465	203 431	199 426	204 780	210 043	218 704	219 605	223 199	225 246	Banco Continental
Banco de Crédito	112 742	114 975	120 625	121 718	123 263	122 713	117 992	121 274	129 535	135 192	139 098	135 311	136 298	Banco de Crédito
Banco Interbank	103 686	103 447	113 020	113 890	114 132	113 500	112 572	110 900	111 236	113 438	117 496	118 034	119 806	Banco Interbank
Banco Scotiabank	70 322	72 917	69 200	67 507	65 922	68 800	67 791	68 412	66 374	69 158	69 178	69 547	72 731	Banco Scotiabank
Banco Mibanco	25 047	25 447	26 443	28 157	29 526	29 671	30 062	31 256	32 224	32 870	33 708	34 749	35 652	Banco Mibanco
Banco Azteca	2 333	2 481	2 595	2 663	2 742	2 890	2 959	3 124	3 322	3 482	3 632	3 549	3 607	Banco Azteca
Banco Financiero	882	1 283	1 667	1 981	2 166	2 477	2 571	2 565	2 595	2 519	2 436	2 344	2 197	Banco Financiero
A2. YURIMAGUAS:	55 486	53 508	53 479	53 370	53 854	54 346	55 074	55 671	56 125	55 814	58 971	59 748	61 179	A2. YURIMAGUAS:
Banco Continental	36 806	37 224	36 737	36 743	37 154	37 643	38 056	38 750	39 204	38 744	41 566	41 884	43 668	Banco Continental
Banco de Crédito	18 680	16 284	16 742	16 627	16 636	16 576	16 851	16 742	16 728	16 894	17 229	17 702	17 349	Banco de Crédito
Banco Financiero	-	-	-	-	64	128	167	179	193	176	176	162	162	Banco Financiero
B. SISTEMA NO BANCARIO LORETO	162 627	164 175	165 031	167 015	170 172	174 054	172 856	176 612	178 715	182 436	186 919	194 055	200 009	B. SISTEMA NO BANCARIO LORETO
B1. IQUITOS:	106 833	108 163	109 414	111 981	114 696	118 467	118 337	121 744	123 350	126 924	131 232	137 193	141 987	B1. IQUITOS:
C.M.A.C. de Maynas	69 002	70 506	71 632	74 195	76 769	78 332	77 915	80 366	81 480	84 261	87 595	92 110	95 788	C.M.A.C. de Maynas
Financiera CrediScotia	26 820	26 422	26 038	25 693	25 446	26 078	26 202	26 912	27 278	27 620	27 958	28 526	28 799	Financiera CrediScotia
Financiera TFC	5 196	5 297	5 540	5 558	5 612	5 728	5 649	5 570	5 401	5 424	5 430	5 381	5 603	Financiera TFC
Financiera Efectiva *	5 815	5 938	6 204	6 535	6 869	7 533	7 394	7 056	6 754	6 615	6 500	6 432	6 394	Financiera Efectiva *
C.M.A.C. de Piura	-	-	-	-	-	796	1 177	1 840	2 437	3 004	3 461	3 970	4 247	C.M.A.C. de Piura
C.R.A.C. Nuestra Gente	-	-	-	-	-	-	-	-	-	-	288	774	1 156	C.R.A.C. Nuestra Gente
B2. REQUENA:	4 310	4 318	4 466	4 441	4 539	4 555	4 529	4 994	5 184	5 291	5 512	5 872	5 810	B2. REQUENA:
C.M.A.C. de Maynas	4 310	4 318	4 466	4 441	4 539	4 555	4 529	4 994	5 184	5 291	5 512	5 872	5 810	C.M.A.C. de Maynas
B2. YURIMAGUAS:	51 484	51 694	51 151	50 593	50 937	51 033	49 990	49 874	50 181	50 221	50 175	50 990	52 212	B2. YURIMAGUAS:
C.M.A.C. de Paita	20 778	20 925	20 667	20 848	20 937	21 077	20 466	20 217	20 550	20 716	20 600	20 972	21 953	C.M.A.C. de Paita
C.M.A.C. de Maynas	10 446	10 607	10 632	10 579	10 764	11 007	11 123	11 322	11 566	11 727	12 053	12 238	12 414	C.M.A.C. de Maynas
C.M.A.C. de Piura	18 698	18 629	18 344	17 649	17 795	17 422	16 897	16 874	16 663	16 431	16 133	16 374	16 361	C.M.A.C. de Piura
Financiera Efectiva *	1 562	1 533	1 508	1 517	1 441	1 526	1 503	1 461	1 402	1 347	1 389	1 406	1 484	Financiera Efectiva *
TOTAL SISTEMA FINANCIERO LORETO	727 257	730 983	741 372	751 323	762 242	771 883	761 304	774 594	790 169	813 613	831 043	840 536	856 725	TOTAL SISTEMA FINANCIERO LORETO
- Moneda Nacional	549 391	555 942	568 878	579 490	592 953	600 050	600 631	611 421	628 322	648 190	656 708	667 399	682 668	- Moneda Nacional
- Moneda Extranjera	177 866	175 041	172 494	171 833	169 289	171 833	160 673	163 173	161 847	165 423	174 335	173 137	174 057	- Moneda Extranjera

* Edpyme Efectiva hasta marzo 2010.

Fuente: Superintendencia de Banca y Seguros. (www.sbs.gob.pe)

Elaboración: BCRP. Sucursal Iquitos. Departamento de Estudios Económicos.

Síntesis Económica de Loreto Julio 2010

Anexo Nº 24

LORETO: CARTERA PESADA EN EL SISTEMA FINANCIERO 1/.
(En porcentajes)

	2009						2010							
	Jul.	Ago.	Set.	Oct.	Nov.	Dic.	Ene.	Feb.	Mar.	Abr.	May.	Jun.		Jul.
A. SISTEMA BANCARIO LORETO	2,7	2,7	2,7	2,4	2,2	2,0	2,2	2,0	2,0	2,0	2,3	2,1	1,6	A. SISTEMA BANCARIO LORETO
A1. IQUITOS:	2,9	2,9	2,9	2,5	2,3	2,1	2,3	2,1	2,1	2,1	2,4	2,2	1,7	A1. IQUITOS:
Banco Continental	3,6	3,1	2,8	2,2	2,1	1,6	2,1	1,6	1,7	1,8	2,4	1,8	1,2	Banco Continental
Banco de Crédito	1,7	1,7	1,6	2,2	1,7	1,7	1,8	1,7	1,1	1,1	1,3	1,2	1,1	Banco de Crédito
Banco Interbank	3,3	3,3	3,6	2,8	2,9	2,9	3,2	3,3	3,4	3,3	3,2	3,3	2,2	Banco Interbank
Banco Scotiabank	2,5	3,4	3,5	2,9	2,7	2,6	2,3	2,0	2,5	2,6	2,6	3,0	2,7	Banco Scotiabank
Banco Mibanco	3,5	3,3	3,6	3,5	3,0	3,0	2,7	2,4	2,7	3,0	2,7	2,8	2,9	Banco Mibanco
Banco Azteca	n.d	7,5	6,9	7,4	7,1	7,0	8,3	7,9	9,1	11,1	12,5	9,8	9,9	Banco Azteca
Banco Financiero	n.d	3,2	2,8	2,9	2,9	2,5	2,7	2,7	2,7	2,6	2,8	2,8	3,4	Banco Financiero
A2. YURIMAGUAS:	0,9	0,7	0,9	0,9	0,8	0,8	0,6	0,6	0,5	1,1	1,1	0,6	0,5	A2. YURIMAGUAS:
Banco Continental	1,0	0,7	0,7	0,7	0,8	0,8	0,6	0,5	0,4	0,6	1,2	0,5	0,5	Banco Continental
Banco de Crédito	0,5	0,6	1,1	1,2	0,8	0,7	0,7	0,7	0,6	2,1	0,6	0,6	0,2	Banco de Crédito
Banco Financiero	-	-	-	-	-	2,5	2,7	2,7	2,7	2,7	2,8	2,8	3,4	Banco Financiero
B. SISTEMA NO BANCARIO LORETO	5,7	6,3	6,3	5,9	6,0	6,1	6,1	5,9	5,9	5,8	5,9	6,1	8,5	B. SISTEMA NO BANCARIO LORETO
B1. IQUITOS:	5,5	5,6	5,5	4,9	4,9	4,4	4,4	4,4	4,5	4,5	4,7	4,6	8,1	B1. IQUITOS:
C.M.A.C. de Maynas	5,8	6,0	5,8	5,3	5,4	4,8	5,1	5,1	5,2	5,1	5,1	4,9	10,1	C.M.A.C. de Maynas
Financiera TFC	4,2	4,1	4,1	4,8	5,3	6,0	6,0	5,9	5,8	5,5	5,5	5,6	5,0	Financiera TFC
Financiera CrediScotia	5,4	5,1	5,2	4,1	3,7	3,2	2,5	2,3	2,4	2,9	3,6	3,7	3,7	Financiera CrediScotia
Financiera Efectiva *	3,6	3,9	3,9	4,1	3,8	3,8	3,9	3,8	3,8	3,8	4,0	3,7	3,7	Financiera Efectiva
C.M.A.C. de Piura	-	-	-	-	-	-	n.d.	0,8	0,9	1,0	3,7	3,8	3,5	C.M.A.C. de Piura
C.R.A.C. Nuestra gente	-	-	-	-	-	-	-	-	-	-	-	-	-	C.R.A.C. Nuestra gente
B2. REQUENA:	2,6	3,0	3,1	3,6	3,3	3,3	3,4	2,8	1,7	1,8	1,8	2,0	2,4	B2. REQUENA:
C.M.A.C. de Maynas	2,6	3,0	3,1	3,6	3,3	3,3	3,4	2,8	1,7	1,8	1,8	2,0	2,4	C.M.A.C. de Maynas
B3. YURIMAGUAS:	6,6	6,3	8,4	8,1	8,9	10,2	10,4	10,0	9,9	9,6	9,7	10,5	10,3	B3. YURIMAGUAS:
C.M.A.C. de Maynas	4,8	4,9	5,0	5,2	6,5	6,4	6,6	6,6	6,3	6,3	5,8	5,5	5,6	C.M.A.C. de Maynas
C.M.A.C. de Paita	2,6	4,7	3,4	3,8	4,5	5,9	7,7	7,3	5,8	6,7	7,3	8,8	9,0	C.M.A.C. de Paita
C.M.A.C. de Piura	12,2	14,2	16,3	15,3	15,7	18,5	16,8	16,0	18,0	16,1	16,1	17,0	16,2	C.M.A.C. de Piura
Financiera Efectiva *	3,6	3,9	3,9	4,1	3,8	3,8	3,9	3,8	3,8	3,8	4,0	3,7	3,7	Financiera Efectiva
TOTAL SISTEMA FINANCIERO LORETO	3,4	3,5	3,5	3,1	3,1	2,9	3,1	2,9	2,8	2,9	3,1	3,0	3,2	TOTAL SISTEMA FINANCIERO LORETO

1/ cifras preliminares.

* Edpyme Efectiva hasta marzo 2010.

Fuente: Empresas del Sistema Financiero de Loreto y Superintendencia de Banca y Seguros.

Elaboración: BCRP. Sucursal Iquitos. Departamento de Estudios Económicos.

VII. Ficha Técnica del Indicador de Actividad Económica Regional

Es un indicador parcial, que busca medir la evolución de la economía regional, a partir de los principales sectores, los cuales representan el 52,0 por ciento del valor agregado bruto de Loreto, publicado por el INEI.

El indicador se obtiene mediante la agregación ponderada de los índices sectoriales, utilizando como factor de ponderación la estructura porcentual anual del año 2007, elaborado por el INEI.

$$\text{Indicador regional} = \sum_{i=1}^n I_{\text{sector } i(t)} * w_i$$

I_i = Índice del sector i en el período (mes) t

n = Número de sectores que componen el índice

w_i = Peso relativo ponderado del sector i en base a su contribución al PBI departamental 2007.

Lo sectores que incluye son: agropecuario, pesca, minería, manufactura, electricidad y agua, servicios gubernamentales y servicios financieros.

El índice de los sectores agropecuario, pesca, minería, manufactura, electricidad y agua, se calcula en base al valor bruto de producción, de la siguiente manera:

$$\text{Índice sector}_i = \left[\frac{VBP_{it}}{VBP_i \text{ prom. 2007}} \right] * 100$$

Donde:

i = Sector analizado

VBP_{it} = Valor Bruto de la Producción del sector i del mes t a precios de 1994.

$VBP_{i \text{ prom. 2007}}$ = Valor Bruto de Producción promedio 2007 del sector i a precios de 1994.

Procedimiento:

- La clasificación de los sectores productivos se basa en la Clasificación Industrial Internacional Uniforme (CIIU-Revisión 3).
- Las fuentes de la información sectorial son:
 - Para los sectores agropecuario, pesca y minería sus respectivos ministerios.

- Para el sector manufactura: Encuesta de la Dirección Regional de la Producción y la Encuesta directa a empresas representativas.
 - Para el sector electricidad y agua: Osinergmin, Electro Oriente y EPS SEDALORETO S.A.
 - Para los sectores servicios gubernamentales y servicios financieros: Gobierno Regional de Loreto y la SBS, respectivamente.
- El valor bruto de producción de los sectores agropecuario, pesca, minería, electricidad y agua, se obtiene de la aplicación de los precios del año base (1994), a los volúmenes de producción. Los precios del año base, son los utilizados por la Dirección Nacional de Cuentas Nacionales del INEI.
 - El valor de los servicios gubernamentales se calcula a partir del gasto en *remuneraciones y bienes y servicios* del Gobierno Regional, que se deflactan a precios del 1994, utilizando el IPC e IPM, en cada caso.
 - El valor de los servicios financieros se calcula a partir de los saldos de intermediación (créditos y depósitos) de las instituciones financieras que operan en Loreto, deflactados a precios de 1994, utilizando el IPC.

g) Estructura del indicador regional

Sector	Ponderación (%) ^{1/}
Agropecuario	15,8
Pesca	1,0
Minería	7,9
Manufactura	12,6
Electricidad y agua	2,0
Servicios gubernamentales	10,9
Servicios financieros ^{2/}	1,8
Total	52,0

^{1/} Estructura del valor agregado bruto de Loreto del año 2007, publicado por el INEI.

^{2/} Se considera como ponderación el promedio nacional.