



BANCO CENTRAL DE RESERVA DEL PERÚ
SUCURSAL IQUITOS

SÍNTESIS ECONÓMICA DE LORETO
FEBRERO 2010 ^{1/}

DEPARTAMENTO DE ESTUDIOS ECONÓMICOS

CONTENIDO

	<u>Página</u>
RESEÑA INTRODUCTORIA	03
I. ACTIVIDAD PRODUCTIVA	04
1.1. Producción.....	04
1.1.1. Producción agropecuaria.....	04
1.1.2. Producción pesquera.....	07
1.1.3. Producción de hidrocarburos.....	07
1.1.4. Producción manufacturera.....	08
1.1.5. Producción de electricidad y agua potable.....	09
1.1.6. Turismo.....	10
1.1.7. Comercio: encuesta de ventas.....	10
1.1.8. Expectativas empresariales.....	11
II. TIPO DE CAMBIO	13
2.1. Tipo de cambio del mercado informal de Iquitos.....	13
III. SECTOR EXTERNO	13
3.1. Exportaciones.....	13
3.2. Importaciones.....	15
IV. FINANZAS PÚBLICAS	15
4.1. Gobierno central.....	15
4.2. Gobierno regional.....	16
V. MONEDA Y CRÉDITO	18
5.1. Depósitos del sistema financiero.....	18
5.2. Crédito del sistema financiero.....	19
VI. INFORMACIÓN ESTADÍSTICA	22
Anexo N° 01: Producción agropecuaria.....	23
Anexo N° 02: Siembras agrícolas por campaña.....	24
Anexo N° 03: Cosechas agrícolas.....	25
Anexo N° 04: Producción pesquera.....	26
Anexo N° 05: Producción de madera rolliza.....	27
Anexo N° 06: Producción de madera aserrada.....	28
Anexo N° 07: Producción de petróleo crudo.....	28
Anexo N° 08 y 09: Producción manufacturera.....	29 y 30
Anexo N° 10: Empleo formal urbano	31
Anexo N° 11: Arribos y pernoctaciones a establecimientos de hospedaje.....	31
Anexo N° 12: Producción de energía eléctrica y agua potable.....	32
Anexo N° 13 y 14: Exportaciones FOB	33 y 34
Anexo N° 15: Importaciones FOB	35
Anexo N° 16: Ingresos corrientes del gobierno central.....	35
Anexo N° 17: Ejecución de ingresos del gobierno regional.....	36
Anexo N° 18: Ejecución de gastos del gobierno regional.....	37
Anexo N° 19: Programa de inversiones del gobierno regional.....	38
Anexo N° 20: Depósitos y obligaciones del sistema financiero por entidad.....	39
Anexo N° 21: Depósitos y obligaciones del sistema financiero según modalidad.....	40
Anexo N° 22: Depósitos y obligaciones del sistema financiero por tipo.....	40
Anexo N° 23: Crédito del sistema financiero.....	41
Anexo N° 24: Cartera pesada en el sistema financiero.....	42
VII. FICHA TÉCNICA	43

DIRECCIÓN EN INTERNET

<http://www.bcrp.gob.pe/proyeccion-institucional/sucursales/iquitos/loreto.html>

RESEÑA INTRODUCTORIA

En el periodo enero-febrero de 2010, el **indicador de actividad económica regional** registró un incremento de 5,8 por ciento respecto a similar lapso del año anterior, como resultado del dinamismo de todos los sectores productivos, con excepción de la caída de manufactura en 1,9 por ciento.

En **turismo** se registraron 10 881 arribos de turistas al departamento de Loreto, así como 22 562 pernoctaciones, superiores en 10,2 y 9,2 por ciento, cada caso, respecto a febrero del año anterior, ante el mayor flujo de turistas nacionales. Asimismo, en el periodo enero-febrero de 2010, ambos indicadores registraron variaciones positivas.

La **encuesta a empresarios** de Iquitos, reveló que el 50 por ciento incrementó sus ventas; el 28 por ciento registró disminución y el 22 por ciento restante las mantuvo estables. Las expectativas empresariales avizoran un escenario económico mejor tanto para el país como para las empresas.

Las **exportaciones** regionales crecieron en US\$ 1,3 millones respecto a febrero 2009, ante las mayores ventas de peces vistosos vivos y equipo petrolero. También las **importaciones** en US\$ 5,4 millones, debido a las mayores compras de bienes de capital, como maquinaria y tubos para la industria petrolera y cemento gris. En el periodo enero-febrero de 2010, las exportaciones y

las importaciones acumularon aumentos de US\$ 1,8 y US\$ 6,9 millones, respectivamente.

Los **ingresos corrientes** del gobierno central sumaron S/. 24,0 millones, registrando un crecimiento real de 1,0 por ciento, como resultado de la mayor recaudación del impuesto general a las ventas aplicado a las importaciones e impuestos a los ingresos. En el periodo enero-febrero de 2010 registraron un aumento real de 3,3 por ciento

Los **gastos del gobierno regional** crecieron 13,5 por ciento, en valores reales, frente a febrero 2009, debido a los mayores gastos de capital. También la **inversión** en S/. 7,8 millones, por la mayor ejecución de obras de infraestructura educativa, de transporte y saneamiento básico. En el periodo enero-febrero de 2010, los gastos totales y la inversión acumularon incrementos de S/. 14,5 y S/. 7,7 millones, respectivamente.

Al 28 de febrero, los **depósitos** del sistema financiero totalizaron S/. 469,1 millones, registrando una disminución real anual de 4,9 por ciento. Las **colocaciones** alcanzaron un saldo de S/. 774,6 millones, experimentando una expansión real anual de 3,3 por ciento.

La **cartera atrasada** representó el 2,9 por ciento de las colocaciones brutas totales, menor en 1,0 puntos porcentuales respecto a febrero del año anterior.

I. ACTIVIDAD PRODUCTIVA

1.1. Producción

En el periodo enero-febrero de 2010, el indicador de actividad económica regional registró un crecimiento de 5,8 por ciento respecto a similar lapso del año anterior, como resultado del dinamismo de todos los sectores productivos, con excepción de la caída de manufactura en 1,9 por ciento.

En particular, crecieron los sectores pesca (75,5 por ciento) y, electricidad y agua (10,9

por ciento). En el caso del primero influyó la abundancia de peces en los ríos y lagos amazónicos; y en electricidad y agua el mayor consumo de estos servicios; seguidos por agropecuario (6,0 por ciento), servicios gubernamentales (3,7 por ciento), servicios financieros (1,2 por ciento) e hidrocarburos (0,4 por ciento). En cambio, la caída de manufactura se asoció al desempeño negativo de la industria primaria y no primaria.

CUADRO 1
INDICADOR DE ACTIVIDAD ECONÓMICA REGIONAL 1/ 2/
(Variación porcentual respecto a similar mes del año anterior)

Sector	Ponderación 3/	ENERO-FEBRERO. 2010
Agropecuario	15,8	6,0
Agrícola		5,0
Pecuario		10,9
Pesca	1,0	75,5
Hidrocarburos	7,9	0,4
Manufactura	12,6	-1,9
Primaria		-1,0
No primaria		-2,0
Electricidad y agua	2,0	10,9
Servicios gubernamentales	10,9	3,7
Servicios financieros	1,8	1,2
Total	52,0	5,8

1/ Es un indicador parcial de la actividad económica de la región que alcanza una cobertura de 52,0 por ciento del valor agregado bruto de la producción regional según cifras del INEI.

2/ Actualizado con información al 26 de abril de 2010

3/ Considera la estructura productiva de la región para el año 2007 según cifras del INEI. En el caso de los servicios financieros se considera como ponderación el promedio nacional (1,8 por ciento)

Fuente: Direcciones Regionales del MINAG, Dirección Regional de la Producción y empresas, Perúpetro, OSINERGMIN, Electro Oriente, EPS Loreto, Gobierno Regional de Loreto y SBS.

Elaboración: BCRP. Sucursal Iquitos.

1.1.1. Producción agropecuaria

El valor bruto de la producción agropecuaria creció 4,2 por ciento respecto a febrero 2009, impulsado por factores climáticos favorables, pues la creciente de los ríos por debajo del promedio normal ha favorecido las cosechas; y por el dinamismo de la crianza intensiva.

En consecuencia, tanto el sub-sector agrícola como pecuario registraron buen desempeño.

En el periodo enero-febrero de 2010, el valor bruto de la producción agropecuaria acumuló un crecimiento de 6,0 por ciento.

CUADRO Nº 2
VALOR BRUTO DE LA PRODUCCIÓN AGROPECUARIA
(Variaciones porcentuales reales)

	FEBRERO		ENERO- FEBRERO	
	2009	2010	2009	2010
Sub-sector agrícola	1,2	3,7	1,6	5,0
Sub-sector pecuario	14,8	6,7	11,6	10,9
Sector agropecuario	3,3	4,2	3,1	6,0

Fuente: Dirección Regional de Agricultura de Loreto.

Elaboración: BCRP. Sucursal Iquitos. Departamento de Estudios Económicos.

El valor bruto de la producción agrícola se expandió 3,7 por ciento, impulsado por el incremento de la producción de yuca (1 129 TM.) y arroz (810 TM.), principalmente. En ambos casos influyeron las mayores áreas cosechadas, además en arroz cáscara incidió

la apertura y mejoramiento de canales de riego en la provincia de Alto Amazonas.

En el periodo enero-febrero de 2010, el valor bruto de la producción agrícola acumuló un aumento de 5,0 por ciento.

CUADRO Nº 3
PRODUCCIÓN DE PRINCIPALES PRODUCTOS AGRÍCOLAS 1/
(TM.)

CULTIVO	FEBRERO		Var. %	ENERO-FEBRERO		Var. %
	2009	2010		2009	2010	
Arroz	3 222	4 032	25,1	8 743	11 875	35,8
Plátano	29 848	30 027	0,6	58 899	59 163	0,4
Yuca	34 127	35 256	3,3	64 910	66 376	2,3
Maíz choclo	1 666	1 866	12,0	4 074	4 805	17,9
Limón	847	892	5,3	1 846	1 895	2,7
Papaya	1 021	1 103	8,0	1 952	2 023	3,6
Piña	789	879	11,4	2 716	2 832	4,3
Caña azúcar	16 867	16 463	-2,4	32 451	31 924	-1,6
Maíz amarillo	4 918	4 916	0,0	11 239	12 521	11,4
Camu camu	1 694	1 650	-2,6	2 846	2 915	2,4

1/ Cifras preliminares.

Fuente: Dirección Regional de Agricultura de Loreto.

Elaboración: BCRP. Sucursal Iquitos. Departamento de Estudios Económicos.

GRÁFICO Nº 1
PARTICIPACIÓN EN EL VBP
AGRÍCOLA
ENERO-FEBRERO 2010

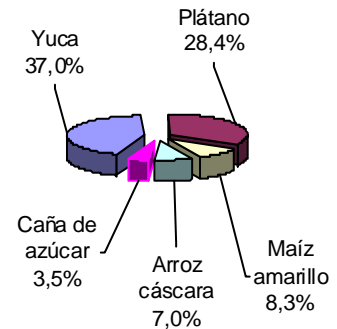

En febrero crecieron los precios en chacra de palma aceitera, maíz, caña de azúcar, plátano y sacha inchi, en particular, el primero (63,2

por ciento); sin embargo, cayó el de arroz en 14,8 por ciento. En tanto, los precios de yuca y camu camu no registraron variación alguna.

CUADRO Nº 4
PRECIOS EN CHACRA DE PRINCIPALES CULTIVOS
(Nuevos soles por Kg.)

CULTIVOS	FEBRERO		Var. %
	2009	2010	
Arroz cáscara	0,54	0,46	-14,8
Plátano	0,26	0,27	3,8
Yuca	0,26	0,26	0,0
Caña de azúcar	0,09	0,10	11,1
Maíz amarillo duro	0,49	0,55	12,2
Palma aceitera	0,19	0,31	63,2
Sacha Inchi	1,93	1,96	1,6
Camu camu	0,85	0,85	0,0

Fuente: Dirección Regional de Agricultura de Loreto.

Elaboración: BCRP. Sucursal Iquitos. Departamento de Estudios Económicos.

Las siembras totalizaron 5 224 Has. en febrero, superficie menor en 1,3 por ciento a la registrada en similar mes de la campaña anterior, debido a los menores precios en chacra, específicamente, para el arroz; así como a la falta de apoyo crediticio para algunos cultivos permanentes como sacha inchi y palma aceitera, los cuales registraron ausencia de siembras. Dicho resultado fue

atenuado, en parte, por las mayores áreas sembradas de plátano, maíz, camu camu y yuca, impulsados por la disponibilidad de terrenos en zonas de altura, ante el retraso de la creciente de los ríos amazónicos.

El avance de la presente campaña, periodo agosto-febrero registró un incremento de 2,9 por ciento, apoyado por factores climáticos.

**CUADRO Nº 5
SUPERFICIE SEMBRADA (Has.) 1/**

	FEBRERO		Var. %	CAMPAÑA AGRÍCOLA 2/		Var. %
	2009	2010		2008-2009	2009-2010	
-Arroz cáscara	577	524	-9,2	14 822	15 938	7,5
-Maíz amarillo duro	553	603	9,0	17 080	19 477	14,0
-Yuca	2 846	2 858	0,4	23 495	24 058	2,4
-Plátano	359	411	14,5	4 472	4 744	6,1
-Fríjol grano seco	0	0	-	277	339	22,4
-Fríjol caupí (chiclayo)	0	0	-	958	1 055	10,1
-Palma aceitera	30	0	-100,0	244	0	-100,0
-Sacha inchi	243	0	-100,0	1 453	120	-91,7
-Camu camu	40	54	35,0	1 952	932	-52,3
-Otros	647	774	19,6	7 865	8 055	2,4
TOTAL	5 295	5 224	-1,3	72 618	74 718	2,9

1/ Cifras preliminares

2/ Agosto-febrero.

Fuente: Dirección Regional de Agricultura de Loreto.

Elaboración: BCRP. Sucursal Iquitos. Departamento de Estudios Económicos.

Las lluvias acumularon 207,0 mm., menores a los niveles normales, pero suficientes para los requerimientos hídricos de los principales cultivos como el maíz amarillo duro, arroz, plátano y yuca. Las temperaturas mínima y máxima fueron de 23,6 y 32,8 °C, cada una, mayores en 1,1 y 1,4 °C, en cada caso, a las registradas en febrero 2009, siendo favorables para el desarrollo vegetativo de

los cultivos permanentes. Por otro lado, el caudal del río Amazonas subió a 114,20 msnm, así como el Nanay, Ucayali y Marañón, pero sin rebasar los niveles normales, a pesar de estar en temporada de creciente. El retraso de la creciente de los ríos fue favorable para la realización de las labores de cosecha de los cultivos arroz cáscara, maíz amarillo y yuca.

**GRÁFICO Nº 2
NIVEL DEL AGUA DEL RÍO AMAZONAS**

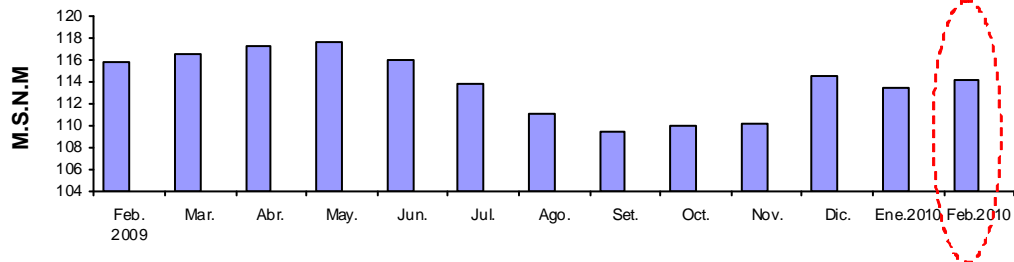

Fuente: Dirección Regional de Agricultura de Loreto.

Elaboración: BCRP. Sucursal Iquitos. Dpto. de Estudios Económicos.

El valor bruto y el volumen de producción pecuaria crecieron 6,7 y 7,6 por ciento, cada uno, frente a febrero 2009, impulsados por el dinamismo de la crianza de animales. En particular, aumentó la producción carne de aves (192 TM.) y huevos (120 TM.). En el primer caso influyeron la mayor saca de aves regionales y la instalación de más unidades de producción de crianza intensiva; y en huevos

por el incremento en la colocación de aves ponedoras. En cambio, disminuyó la producción de carne de porcino (56 TM.), vacuno (47 TM.) y búfalo (15 TM.). En tanto la producción de leche se mantuvo estable.

En el periodo enero-febrero de 2010, el valor bruto y el volumen de producción pecuaria crecieron en 10,9 y 12,4 por ciento, cada uno.

**CUADRO Nº 6
PRODUCCIÓN PECUARIA 1/
(TM.)**

ESPECIES	FEBRERO			ENERO-FEBRERO		
	2009	2010	Var. %	2009	2010	Var. %
Carne de aves	1 223	1 415	15,7	2 501	2 850	14,0
Carne de porcino	218	162	-25,7	371	372	0,3
Carne de vacuno	154	107	-30,5	300	235	-21,7
Carne de ovino	2	3	50,0	4	8	100
Carne de búfalo	30	15	-50,0	45	26	-42,2
Huevos	140	260	85,7	300	532	77,3
Leche	184	184	0,0	370	409	10,6
Otros	135	98	-27,4	245	220	-10,6
Total Pecuaria	2 086	2 244	7,6	4 137	4 652	12,4

1/ Cifras preliminares.

Fuente: Dirección Regional de Agricultura de Loreto.

Elaboración: BCRP. Sucursal Iquitos. Departamento de Estudios Económicos.

**GRÁFICO Nº 3
PARTICIPACIÓN EN EL VBP
PECUARIO
ENERO-FEBRERO 2010**

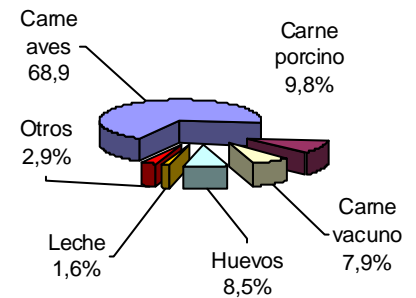

1.1.2. Producción pesquera

La actividad pesquera disminuyó en 9,3 por ciento respecto a febrero del año anterior, ante la escasez de peces por la creciente de los ríos amazónicos. En consecuencia, se registró una caída generalizada en el desembarque de pescado, en particular, en estado fresco (86 TM.), como resultado del menor ingreso de las especies ractacara, boquichico y palometa.

En cambio, la comercialización de peces ornamentales creció 60,7 por ciento, impulsada por las mayores ventas al mercado externo.

Sin embargo, en el periodo enero-febrero de 2010, la actividad pesquera continental acumuló un crecimiento de 75,5 por ciento respecto a similar lapso del año anterior.

**CUADRO Nº 7
PRODUCCIÓN PESQUERA CONTINENTAL**

	FEBRERO		Var. %	ENERO – FEBRERO		Var. %
	2009	2010		2009	2010	
I. –Consumo Humano (TM)	1 100	973	-11,5	2 348	4 357	85,6
Fresco	979	893	-8,8	2 106	4 167	97,9
-Llambina	179	204	14,0	424	1 151	171,5
-Ractacara	116	93	-19,8	287	977	240,4
-Boquichico	183	67	-63,4	382	314	-17,8
-Palometa	40	33	-17,5	90	86	-4,4
-Sardina	33	89	169,7	67	194	189,6
-Otras especies	428	407	-4,9	856	1 445	68,8
Salpreso	41	25	-39,0	87	83	-4,6
Seco – Salado	80	55	-31,3	155	107	-31,0
II.-Ornamentales (Miles de unidades)	410	659	60,7	868	1 163	34,0
- Mercado Interno	3	2	-33,3	3	2	-33,3
- Mercado Externo	406	657	61,8	859	1 161	35,2
- Stock remanente y/o mortandad	1	0	-100,0	6	0	-100,0
TOTAL (I+II)			-9,3			75,5

Fuente: Dirección Regional de la Producción de Loreto.

Elaboración: BCRP. Sucursal Iquitos. Departamento de Estudios Económicos.

1.1.3. Producción de hidrocarburos

La producción de petróleo crudo totalizó 892 mil barriles en febrero, mayor en 3,6 por ciento respecto a similar mes del año anterior, impulsada principalmente por la mayor extracción de crudo en el lote 1-AB.

Asimismo, en el periodo enero-febrero de 2010, la producción de petróleo crudo se incrementó 0,4 por ciento, debido al crecimiento generalizado en todos los lotes en operación, con excepción de lote 8.

**CUADRO N° 8
PRODUCCIÓN DE PETRÓLEO CRUDO
(Miles de barriles)**

	FEBRERO		Var. %	ENERO – FEBRERO		Var. %
	2009	2010		2009	2010	
Pluspetrol Norte	849	882	3,9	1 857	1 861	0,2
Lote 1-AB	424	533	25,7	932	1 117	19,8
Lote 8	425	349	-17,9	925	744	-19,6
The Maple Energy	12	10	-16,7	18	22	22,2
Lote 31-B	9	7	-22,2	14	15	7,1
Lote 31-E	3	3	0,0	4	7	75,0
Total	861	892	3,6	1 875	1 883	0,4

Fuente: Perúpetro S.A.

Elaboración: BCRP. Sucursal Iquitos. Departamento de Estudios Económicos.

**GRÁFICO N° 4
PRODUCCIÓN DE PETRÓLEO POR
EMPRESAS**

Participación % Ene.-Feb. 2010

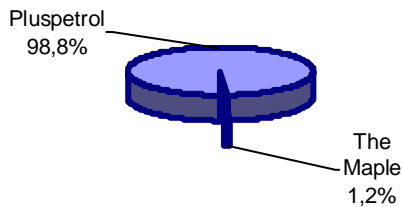

**GRÁFICO N° 5
PRODUCCIÓN DE PETRÓLEO CRUDO
INTERNACIONAL**

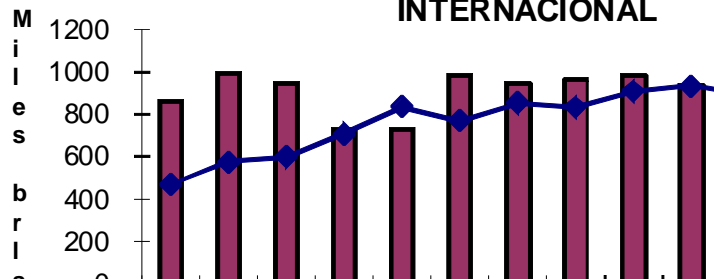

Elaboración: BCRP. Sucursal Iquitos. Dpto. de Estudios Económicos

1.1.4. Producción manufacturera

La actividad manufacturera se contrajo en 16,5 por ciento respecto a febrero 2009, afectada por el desempeño negativo tanto de

la industria primaria como no primaria. Asimismo, en el periodo enero-febrero de 2010, acumuló una caída de 1,9 por ciento.

**CUADRO N° 9
VALOR BRUTO DE LA PRODUCCIÓN DEL SECTOR MANUFACTURA
(Variación real) 1/**

	FEBRERO		ENERO – FEBRERO	
	2009	2010	2009	2010
Manufactura primaria	-3,5	-4,1	-1,8	-1,0
Manufactura no primaria	-14,3	-17,9	-28,0	-2,0
Total	-13,3	-16,5	-25,6	-1,9

1/ Respecto al mismo mes o periodo del año anterior.

Fuente: Dirección Regional de la Producción de Loreto y Encuestas a Empresas Industriales.

Elaboración: BCRP. Sucursal Iquitos. Departamento de Estudios Económicos.

Sub-sector manufactura primaria

La industria primaria disminuyó en 4,1 por ciento, afectada por la menor producción de refinados de petróleo, a pesar del incremento de los precios promedio (13,3 por ciento) y de los volúmenes de venta (19,5 por ciento).

Dicho resultado fue atenuado, en parte, por el aumento de la producción de productos cárnicos (9,9 por ciento). Asimismo, en el periodo enero-febrero, la industria primaria acumuló una caída de 1,0 por ciento.

CUADRO Nº 10
ÍNDICE DE VOLUMEN FÍSICO DE LA MANUFACTURA PRIMARIA

CIU	RAMAS DE ACTIVIDAD	FEBRERO		Var. %	ENERO – FEBRERO		Var. %
		2009	2010		2009	2010	
1511	Productos cárnicos	18,1	19,9	9,9	18,1	19,8	9,4
2320	Refinación de petróleo	137,1	131,3	-4,2	138,0	136,2	-1,3
	Total	133,0	127,5	-4,1	133,5	132,2	-1,0

Fuente: Dirección Regional de la Producción de Loreto y Encuesta a Empresas Industriales.
Elaboración: BCRP. Sucursal Iquitos. Departamento de Estudios Económicos.

Sub-sector manufactura no primaria

La industria no primaria se contrajo 17,9 por ciento, ante la caída de las ramas de actividad orientadas al mercado externo como madera aserrada, triplay y conservas de palmito, así como de las ramas orientadas al mercado interno como productos lácteos, bombas para pozos, mallas metálicas y hélices, oxígeno

industrial y productos de panadería. Dicho resultado fue atenuado, en parte, por la expansión de la producción de motocicletas y motokar, pilado de arroz, bebidas malteadas, impresión, ladrillos y bebidas gaseosas. En el periodo enero-febrero de 2010, la industria no primaria disminuyó en 2,0 por ciento.

CUADRO Nº 11
ÍNDICE DE VOLUMEN FÍSICO DE LA MANUFACTURA NO PRIMARIA

CIU	RAMAS DE ACTIVIDAD	FEBRERO		Var. %	ENERO- FEBRERO		Var. %
		2009	2010		2009	2010	
1513	Conservas de palmito	117,0	39,8	-66,0	73,7	35,7	-51,5
1520	Productos lácteos	100,6	50,3	-50,0	108,0	50,7	-53,1
1531	Pilado de arroz	213,5	288,7	35,2	183,6	164,8	-10,2
1533	Alimentos para animales	1,1	1,1	0,0	1,7	1,0	-41,2
1541	Productos de panadería	69,7	62,7	-10,0	66,7	68,2	2,3
1553	Bebidas malteadas	41,0	54,0	31,7	37,4	57,0	52,4
1554	Bebidas gaseosas	138,6	165,9	19,7	146,5	167,4	14,3
2010	Madera aserrada	283,9	95,7	-66,3	173,8	80,0	-54,0
2021	Triplay	130,1	109,0	-16,2	125,7	125,9	0,2
2212	Periódicos	939,0	939,0	0,0	989,4	989,4	0,0
2221	Impresión	22,2	28,8	29,7	24,8	25,5	2,8
2411	Oxígeno industrial	61,4	50,3	-18,1	61,9	54,9	-11,3
2693	Ladrillos	34,2	41,4	21,1	36,1	42,3	17,2
2899	Mallas metálicas y hélices	386,6	240,5	-37,8	361,9	238,0	-34,2
2911	Motores para pozos	0,0	6,8	-	4,4	8,6	95,4
2912	Bombas para pozos	0,2	0,1	-50,0	3,1	2,9	-6,4
3591	Motocicletas y motokar	93,9	193,3	105,9	89,2	195,7	119,4
Total		102,8	84,4	-17,9	88,7	86,9	-2,0

Fuente: Dirección Regional de la Producción de Loreto y Encuesta a Empresas Industriales.
Elaboración: BCRP. Sucursal Iquitos. Departamento de Estudios Económicos.

1.1.5. Producción de electricidad y agua

El sector electricidad y agua creció 12,6 por ciento respecto a febrero 2009, como resultado del aumento de la producción de electricidad (15,5 por ciento) y agua (7,9 por ciento), asociados al mayor dinamismo de estos servicios. Todas las centrales térmicas registraron un incremento generalizado en la

producción de electricidad, en particular, la central térmica de Iquitos Wartsila.

En los primeros dos meses de 2010, el sector electricidad y agua se incrementó 10,9 por ciento, ante la expansión de estos servicios (15,3 y 3,9 por ciento, respectivamente).

**CUADRO Nº 12
PRODUCCIÓN DE ELECTRICIDAD Y AGUA POTABLE**

	FEBRERO		Var. %	ENERO- FEBRERO		Var. %
	2009	2010		2009	2010	
I. ELECTRICIDAD (KWH)	18 152 974	20 974 547	15,5	37 721 831	43 475 710	15,3
C.T. Caballo Cocha	147 360	181 120	22,9	307 040	375 040	22,1
C.T. Iquitos Diesel	27 173	123 757	355,4	45 281	461 415	919,0
C.T. Iquitos Wartsila	16 268 421	18 654 070	14,7	33 803 563	38 419 209	13,7
C.T. Requena	258 240	295 600	14,5	535 200	618 800	15,6
C.T. Nauta	175 152	214 488	22,5	370 192	453 184	22,4
C.T. Contamana	245 438	259 640	5,8	499 718	537 845	7,6
C.T. Tamshiyacu	28 776	44 952	56,2	60 996	88 104	44,4
C.T. Yurimaguas	1 002 414	1 200 920	19,8	2 099 841	2 522 113	20,1
II. AGUA POTABLE (M³)	2 963 249	3 197 413	7,9	6 208 277	6 453 189	3,9
TOTAL			12,6			10,9

Fuente: Electro Oriente S.A. y EPS Loreto S.A.

Elaboración: BCRP. Sucursal Iquitos. Departamento de Estudios Económicos.

1.1.6. Turismo

De acuerdo con información de la Dirección Regional de Comercio Exterior, Turismo y Artesanía de Loreto, en febrero 2010, se registraron 10 881 arribos de turistas, así como 22 562 pernoctaciones, mayores en 10,2 y 9,2 por ciento, cada caso, respecto a similar mes del año anterior. En estos resultados influyó el mayor flujo de turistas nacionales. El turismo receptivo conformado

por 3 092 extranjeros disminuyó en 1,1 por ciento; mientras que el turismo interno registró un aumento de 15,4 por ciento.

Según lugar de procedencia, el 48,1 por ciento del número de arribos nacionales provino del departamento de Lima; el 14,4 por ciento del mismo Loreto; y el 2,5 por ciento del departamento de San Martín.

**CUADRO Nº 13
ARRIBOS Y PERNOCTACIONES
(Número de personas)**

	FEBRERO		Var. %	ENERO - FEBRERO		Var. %
	2009	2010		2009	2010	
Arribos	9 876	10 881	10,2	21 245	21 694	2,1
- Nacionales	6 751	7 789	15,4	14 103	15 458	9,6
- Extranjeros	3 125	3 092	-1,1	7 142	6 236	-12,7
Pernoctaciones	20 664	22 562	9,2	46 071	47 101	2,2
- Nacionales	13 545	16 314	20,4	30 781	34 067	10,7
- Extranjeros	7 119	6 248	-12,2	15 290	13 034	-14,8

Fuente: Dirección Regional de Comercio Exterior, Turismo y Artesanía de Loreto

Elaboración: BCRP. Sucursal Iquitos. Departamento de Estudios Económicos.

1.1.7. Comercio: Encuesta de ventas

La encuesta sobre ventas, aplicada a 43 empresas de Iquitos, de los sectores industria, comercio y servicios, reveló que el 50 por ciento de empresarios registró incremento; el 28 por ciento obtuvo disminución; y el 22 por ciento las mantuvo respecto a febrero 2009.

En el sector industrial, el 66 por ciento de empresas encuestadas, entre ellas, las empresas de ensamblaje de motocicletas, combustibles y ladrilleras, reportaron mayores ventas. En el sector comercio, el 47 por ciento, también, reportó mayores ventas, entre ellas, las

librerías, ferreterías y farmacias. En cambio, en el sector servicios, el 41 por ciento de las empresas encuestadas registró menores niveles de venta, en particular, los albergues, agencias de aduanas y empresas de transporte de carga.

Referente a las expectativas para marzo 2010, el 59 por ciento de los empresarios encuestados proyecta un mayor nivel de ventas, este porcentaje es mayor en 11 puntos porcentuales a lo proyectado para febrero 2010; otro 37 por ciento prevé ventas estables; y sólo el 4 por ciento espera una caída.

CUADRO Nº 14
IQUITOS: ENCUESTA DE VENTAS A EMPRESAS – FEBRERO 2010
(Porcentaje de empresas)

SECTORES	VENTAS						EXPECTATIVAS			Tasa de Respuesta
	FEB.10/ ENE.10			FEB.10/ FEB.09			MARZO 2010			
	+	=	-	+	=	-	+	=	-	
Sector industria	43	9	48	66	4	30	53	43	4	58
Sector comercio	39	15	46	47	38	15	85	15	0	72
Sector servicios	40	20	40	20	39	41	40	50	10	59
Total	41	13	46	50	22	28	59	37	4	63

Fuente: Encuestas a las principales empresas de la ciudad de Iquitos.
Elaboración: BCRP. Sucursal Iquitos: Departamento de Estudios Económicos.

En el sector comercio, se aplicó la encuesta a 13 empresas, de las cuales, el 47 por ciento respondió que sus ventas se incrementaron respecto a febrero 2009, en particular, las librerías y papelería, por inicio de la campaña escolar; así como las de productos

farmacéuticos y ferreterías; mientras que, un 15 por ciento reportó menores ventas; en tanto, el 38 por ciento no registró variación alguna. En cuanto a las expectativas para marzo 2010, el 85 por ciento proyecta incremento y el 15 por ciento estabilidad.

CUADRO Nº 15
IQUITOS: ENCUESTA DE VENTAS A EMPRESAS COMERCIALES
FEBRERO 2010
(Porcentaje de empresas)

Rubros Comerciales	VENTAS						EXPECTATIVAS			Tasa de Respuesta
	FEB.10 / ENE.10			FEB.10 / FEB.09			MARZO 2010			
	+	=	-	+	=	-	+	=	-	
Grandes almacenes	50	50	0	50	50	0	50	50	0	67
Vehículos y motores	0	0	100	0	0	100	100	0	0	50
Productos farmacéuticos	0	0	100	100	0	0	100	0	0	50
Art. Constr. y ferretería	0	0	100	100	0	0	0	100	0	50
Electrodomésticos y prendas de vestir	0	50	50	0	50	50	100	0	0	100
Servicentros	0	0	100	50	50	0	100	0	0	100
Librería y papelería	100	0	0	100	0	0	100	0	0	100
Prod. agroveterinarios	100	0	0	0	100	0	100	0	0	67
Total	39	15	46	47	38	15	85	15	0	72

Fuente: Encuestas a las principales empresas de la ciudad de Iquitos.
Elaboración: BCRP. Sucursal Iquitos: Departamento de Estudios Económicos.

1.1.8. Expectativas empresariales

La encuesta aplicada a empresas industriales, comerciales y de servicios, entre grandes y medianas, permitió conocer las expectativas empresariales frente a la situación económica del país y de las empresas mismas. Referente a la situación económica del país, los empresarios se muestran optimistas en sus proyecciones para el próximo mes y próximos tres meses (53 por ciento) y; de acá a doce meses (58 por ciento). En cuanto a las

perspectivas de la situación económica de las empresas, los empresarios también se muestran optimistas para el próximo mes (58 por ciento); próximos tres meses (53 por ciento); y próximos doce meses (58 por ciento). En cambio, un 7 por ciento espera que la situación de las empresas se deteriore el próximo mes, y un 2 por ciento espera deterioro para los próximos tres y doce meses siguientes, respectivamente.

CUADRO Nº 16
EXPECTATIVA EMPRESARIAL
(En porcentaje)

	Situación económica del país			Situación económica de las empresas		
	1 mes	3 meses	12 meses	1 mes	3 meses	12 meses
Industria						
Mejor	41	47	53	47	41	41
Igual	59	53	47	53	59	59
Peor	0	0	0	0	0	0
Comercio						
Mejor	77	69	77	85	77	92
Igual	23	31	23	8	23	8
Peor	0	0	0	7	0	0
Servicios						
Mejor	40	40	40	40	40	40
Igual	40	50	50	40	50	50
Peor	20	10	10	20	10	10
Total						
Mejor	53	53	58	58	53	58
Igual	42	45	40	35	45	40
Peor	5	2	2	7	2	2

Fuente: Encuestas a las principales empresas de la ciudad de Iquitos.

Elaboración: BCRP. Sucursal Iquitos. Departamento de Estudios Económicos.

GRÁFICO Nº 6
EVOLUCIÓN DE LAS EXPECTATIVAS PARA LOS PRÓXIMOS TRES MESES
(En porcentaje)

Situación país

Situación empresa

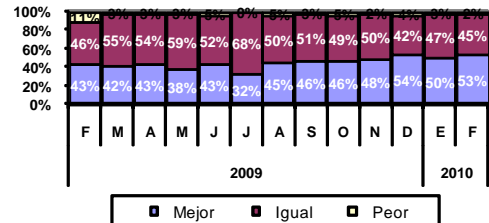
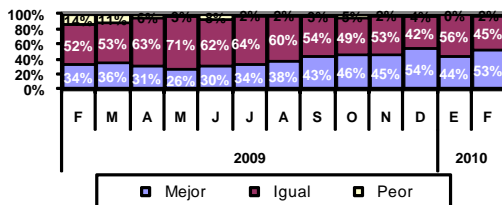

Fuente: Encuestas a las principales empresas de la ciudad de Iquitos.

Elaboración: BCRP. Sucursal Iquitos. Departamento de Estudios Económicos.

Las expectativas sobre las principales variables empresariales para marzo 2010 apuntan hacia la estabilidad, excepto para las ventas, que crecen. Así, el 70,0 por ciento de

los empresarios señaló los inventarios; el 97,5 por ciento los precios de venta; el 90,0 por ciento los precios de los insumos; y el 82,5 por ciento las órdenes de compra.

GRÁFICO Nº 7
EXPECTATIVAS DE PRINCIPALES VARIABLES EMPRESARIALES
(En porcentaje)

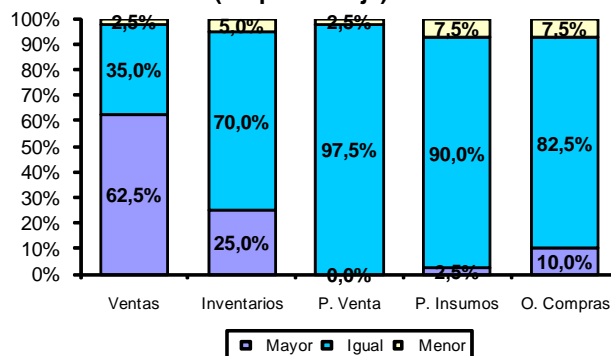

Fuente: Encuestas a las principales empresas de la ciudad de Iquitos.

Elaboración: BCRP. Sucursal Iquitos. Departamento de Estudios Económicos.

II. TIPO DE CAMBIO

2.1. Tipo de cambio informal

En febrero el tipo de cambio venta en el mercado informal de Iquitos siguió registrando un comportamiento a la baja,

alcanzando una cotización promedio mensual de S/. 2,858 por dólar, menor a la del mes anterior y similar mes del año anterior.

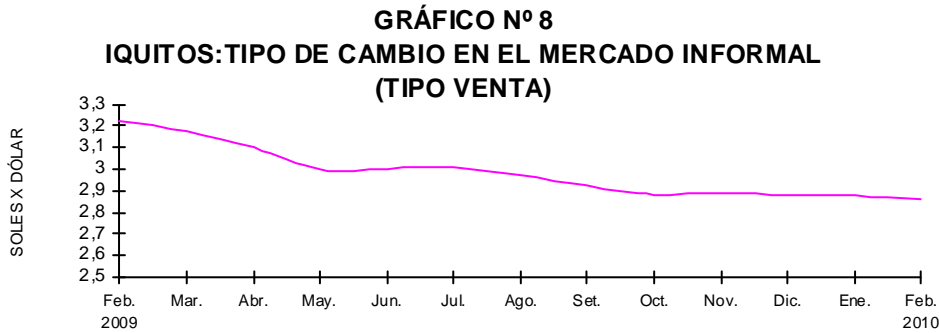

Fuente: Encuesta a cambistas de la ciudad de Iquitos
Elaboración: BCRP. Sucursal Iquitos. Departamento de Estudios Económicos.

III. SECTOR EXTERNO

3.1. Exportaciones FOB

Las exportaciones regionales (US\$ 5,7 millones) crecieron en 30,6 por ciento respecto a febrero del año anterior, como resultado del aumento de los volúmenes exportados de peces vistosos vivos, así como de los mayores envíos de tubos de acero.

Las exportaciones de productos tradicionales (US\$ 503 mil) disminuyeron en 1,4 por ciento, por la caída del volumen exportado de combustibles (-39,0 por ciento), ya que su precio de exportación creció 61,6 por ciento.

Las exportaciones de productos no tradicionales (US\$ 2,6 millones) cayeron en 31,7 por ciento, ante la contracción de las

ventas de productos forestales (-27,7 por ciento), en particular madera aserrada; de “otros productos no tradicionales” (-66,0 por ciento); y de productos agropecuarios (-51,0 por ciento), específicamente, conservas de palmito. Dicho resultado fue atenuado por el aumento de peces vivos (103,0 por ciento).

El rubro “otros productos” se incrementó en US\$ 2,6 millones, por el mayor valor de las ventas de equipo petrolero (tubos de acero).

En el periodo enero-febrero de 2010, las exportaciones acumularon un incremento de US\$ 1,8 millones, impulsadas por las ventas de equipo petrolero, como tubos de acero.

CUADRO N° 17
EXPORTACIONES POR GRUPOS DE PRODUCTOS 1/
(Valor FOB en miles de US dólares)

GRUPO DE PRODUCTOS	FEBRERO		Var. %	ENERO – FEBRERO		Var. %
	2009	2010		2009	2010	
1. Productos tradicionales	510	503	-1,4	877	1 215	38,5
Combustibles	510	503	-1,4	877	1 215	38,5
2. Productos no tradicionales	3 856	2 633	-31,7	4 592	3 516	-23,4
Forestales	2 497	1 806	-27,7	2 866	2 047	-28,6
Pesqueros ornamentales	198	402	103,0	401	826	106,0
Agropecuarios	204	100	-51,0	356	199	-44,1
Otros no tradicionales	957	325	-66,0	969	444	-54,2
3.Otros	5	2 571	51 320,0	32	2 571	7 934,4
Total (1+2+3)	4 371	5 707	30,6	5 501	7 302	32,7

1/ Información preliminar.

Fuente: SUNAT. www.sunat.gob.pe

Elaboración: BCRP. Sucursal Iquitos. Departamento de Estudios Económicos.

Respecto a la estructura de las exportaciones regionales, las no tradicionales representaron el

48,2 por ciento, las tradicionales el 16,64 por ciento y el rubro “otros” el 35,2 por ciento.

GRÁFICO N° 9
LORETO: ESTRUCTURA DE LAS EXPORTACIONES POR GRUPO DE PRODUCTOS

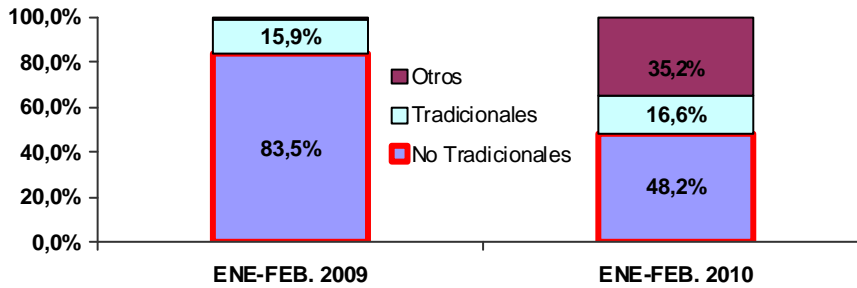

Elaboración: BCRP. Sucursal Iquitos. Departamento de Estudios Económicos

Los volúmenes exportados en febrero 2010 fueron: 5 537 barriles de combustibles; 4 612 m³ de productos forestales, como madera

aserrada, triplay y tableros; 554 mil unidades de peces ornamentales vivos; 1 041 TM. de cemento y 34 TM. de conservas de palmito.

CUADRO N° 18
EXPORTACIONES POR GRUPOS DE PRODUCTOS 1/
(Volumen exportado de principales productos)

GRUPO DE PRODUCTOS	FEBRERO		Var. %	ENERO – FEBRERO		Var. %
	2009	2010		2009	2010	
1. Productos tradicionales						
Combustibles 2/	9 078	5 537	-39,0	14 992	12 666	-15,5
2. Productos no tradicionales						
Forestales 3/	7 172	4 612	-35,7	7 987	5 032	-37,0
Pesqueros ornamentales 4/	338	554	63,9	784	1 092	39,3
Agropecuarios 5/	68	34	-50,0	119	66	-44,5

1/ Información preliminar.

2/ barriles.

3/ m³ de productos forestales (madera aserrada, triplay, tableros, bastidores, etc.).

4/ miles de unidades.

5/ TM (palmito en conservas y camu camu, principalmente.).

Fuente: SUNAT. www.sunat.gob.pe

Los principales mercados de destino de las exportaciones regionales fueron: Ecuador, Colombia y México. El primer país adquirió

el 34,6 por ciento del valor de los productos, Colombia compró el 22,8 por ciento y México demandó el 16,5 por ciento.

CUADRO N° 19
PRINCIPALES PAÍSES DE DESTINO Y PRINCIPAL PRODUCTO EXPORTADO
(ENERO-FEBRERO 2010)

PAÍS	% DEL TOTAL	PRINCIPAL PRODUCTO
Ecuador	34,6	Equipo petrolero (tubos de perforación)
Colombia	22,8	Combustibles, cemento y alimentos.
México	16,5	Triplay y madera aserrada
Estados Unidos	8,1	Peces vivos, conservas de palmito, pisos y bastidores.
Hong Kong	6,7	Peces ornamentales vivos.
República Dominicana	5,2	Madera aserrada
Argentina	2,1	Conservas de palmito
Japón	0,9	Peces ornamentales vivos.
Otros países	3,1	Peces ornamentales vivos, madera aserrada y otros.
Total	100,0	

Fuente: SUNAT. www.sunat.gob.pe

Elaboración: BCRP. Sucursal Iquitos. Departamento de Estudios Económicos

3.2 Importaciones FOB

Las importaciones totalizaron US\$ 21,3 millones en febrero, mayores en US\$ 5,4 millones (34,2 por ciento) respecto a similar mes del año anterior, impulsadas por las mayores compras de bienes de capital.

Las importaciones de bienes de capital sumaron US\$ 18,5 millones, registrando un aumento de 66,1 por ciento, explicado por las mayores compras para la industria petrolera y de materiales de construcción. En las primeras influyeron las compras de máquinas de perforación autopropulsadas, bombas elevadoras de líquidos y grupos generadores;

y en materiales de construcción el ingreso de 10 600 TM. de cemento gris y 436 TM. de tubos de perforación de acero. En cambio, las importaciones de materias primas cayeron en 24,7 por ciento, por las menores compras para la industria; así como los bienes de consumo en 90,6 por ciento debido a la contracción de los no duraderos, ante la ausencia de compras de alimentos.

En el periodo enero-febrero de 2010, las importaciones crecieron 38,4 por ciento, impulsadas por las mayores compras de bienes de capital y de materias primas.

CUADRO Nº 20
IMPORTACIONES SEGÚN USO O DESTINO ECONÓMICO 1/
(Valor FOB en miles de US dólares)

	FEBRERO		Var. %	ENERO – FEBRERO		Var. %
	2009	2010		2009	2010	
1. Bienes de Consumo	1 130	106	-90,6	1 188	121	-89,8
No duradero	1 109	54	-95,1	1 155	54	-95,3
Duraderos	21	52	147,6	33	67	103,0
Diversos	0	0	-	0	0	-
2. Materias Primas	3 631	2 735	-24,7	5 175	5 993	15,8
Combustibles y lubricantes	1	10	900,0	1 200	3 176	164,7
Para la agricultura	207	48	-76,8	207	48	-76,8
Para la industria	3 423	2 677	-21,8	3 768	2 769	-26,5
3. Bienes de Capital	11 130	18 492	66,1	11 729	18 925	61,4
Materiales de construcción	2 081	3 538	70,0	2 112	3 547	67,9
Para la agricultura	2	60	2 900,0	2	60	2 900,0
Para la industria	8 811	14 655	66,3	9 311	15 063	61,8
Equipos de transporte	236	239	1,3	304	255	-16,1
Total (1+2+3)	15 891	21 333	34,2	18 092	25 039	38,4

1/ Importaciones realizadas por la aduana de Iquitos.

Fuente: SUNAT. www.sunat.gob.pe

Elaboración: BCRP. Sucursal Iquitos. Departamento de Estudios Económicos.

IV. FINANZAS PÚBLICAS

4.1. Gobierno central

Los ingresos corrientes del gobierno central totalizaron S/. 24,0 millones en febrero, superiores en 1,0 por ciento, en valores reales, respecto a similar mes del año anterior. Este resultado se explicó por el mayor dinamismo de la recaudación del impuesto general a las ventas aplicado a las importaciones y del impuesto a los ingresos, atenuado por la disminución de la recaudación del impuesto a las importaciones.

Los ingresos tributarios sumaron S/. 23,9 millones, registrando un crecimiento real de

1,1 por ciento, inducido por el incremento de la recaudación del impuesto general a las ventas aplicado a las importaciones (S/. 3,3 millones) y de los impuestos a los ingresos (S/. 1,1 millones), resultados atenuados por la caída de la recaudación del impuesto a las importaciones en S/. 4,4 millones.

En el periodo enero-febrero de 2010, los ingresos corrientes del gobierno central se incrementaron en S/. 1,7 millones frente al año anterior, monto que representó un crecimiento real de 3,3 por ciento.

CUADRO Nº 21
INGRESOS CORRIENTES DEL GOBIERNO CENTRAL
(Miles de nuevos soles)

	FEBRERO			ENERO – FEBRERO		
	2009	2010	Var. % 1/	2009	2010	Var. % 1/
a. INGRESOS TRIBUTARIOS	23 472	23 935	1,1	43 456	45 521	4,1
1. Impuestos a los ingresos	7 919	9 024	13,0	18 762	19 880	5,3
- Personas naturales	1 542	1 853	19,2	4 319	4 896	12,7
- Personas jurídicas	6 205	7 048	12,6	14 236	14 795	3,3
- Regularización	172	123	-29,1	207	189	-9,3
2. Impuesto a las importaciones	4 724	348	-92,7	4 824	355	-92,7
3. Impuesto General a las Ventas (IGV)	9 611	12 989	34,0	15 416	18 950	22,1
- Interno	1 428	1 469	2,0	5 435	4 536	-17,0
- Importaciones	8 183	11 520	39,6	9 981	14 414	43,3
4. Impuesto Selectivo al Consumo (ISC) 2/	490	691	39,8	2 890	4 429	52,5
5. Otros ingresos tributarios	728	883	20,3	1 564	1 907	21,2
b. INGRESOS NO TRIBUTARIOS	150	122	-19,3	552	236	57,5
INGRESOS CORRIENTES	23 622	24 057	1,0	44 008	45 757	3,3

1/ Variación en términos reales

2/ Incluye ISC aplicado a las importaciones

Fuente: SUNAT. www.sunat.gob.pe

Elaboración: BCRP. Sucursal Iquitos. Departamento de Estudios Económicos.

4.2. Gobierno regional

El gasto del gobierno regional de Loreto sumó S/. 65,7 millones, superior en S/. 8,3 millones respecto a similar mes del año anterior, monto que representó un incremento real de 13,5 por ciento. Este resultado se explicó por el incremento de los gastos de capital en S/. 7,6 millones, sumado a ello el servicio de la deuda por S/. 1,3 millones. La expansión de los gastos de capital se vinculó a las mayores inversiones no financieras, además de un importe de S/. 1,0 millón en

inversiones financieras para créditos promocionales agrícolas y pesqueros.

En el periodo de enero-febrero de 2010, el gasto total acumuló S/. 112,9 millones, registrando un incremento de S/. 14,5 millones (13,9 por ciento en valores reales) respecto al año anterior. Asimismo dicha ejecución acumulada representó el 11,9 por ciento del presupuesto institucional modificado del ejercicio económico 2010.

CUADRO Nº 22
GASTOS DEL GOBIERNO REGIONAL
POR TIPO DE GASTO
(Miles de nuevos soles)

	FEBRERO		Var. % Real	ENERO – FEBRERO		Var. % Real
	2009	2010		2009	2010	
A. GASTOS CORRIENTES	50 366	49 755	-2,0	89 287	93 617	4,2
-Personal y Obligaciones	34 799	31 081	-11,4	64 372	64 677	-0,2
-Obligaciones Previsionales	5 885	4 866	-18,0	10 238	10 837	5,2
-Bienes y Servicios	9 053	12 906	41,4	14 048	16 878	19,3
-Otros gastos corrientes	629	902	42,2	629	1 225	93,3
B. GASTOS DE CAPITAL	7 070	14 704	106,2	9 137	17 121	85,9
-Inversiones	6 406	13 204	104,4	8 170	14 921	81,2
-Inversiones financieras	0	1 000	-	0	1 000	-
-Otros gastos de capital	664	500	-25,3	967	1 200	23,3
C. SERVICIO DE LA DEUDA	0	1 292	-	0	2 160	-
-Intereses	0	1 292	-	0	2 160	-
-Amortización	0	0	-	0	0	-
Total (A + B + C):	57 436	65 751	13,5	98 424	112 898	13,9

Fuente: Gobierno Regional de Loreto.

Elaboración: BCRP. Sucursal Iquitos. Departamento de Estudios Económicos.

Los gastos totales fueron financiados principalmente con recursos ordinarios (S/. 38,5 millones), y en menor cuantía con fondos del canon y sobrecanon (S/. 21,3 millones). Los primeros registraron una caída

de S/. 5,0 millones; en cambio, los segundos aumentaron en S/. 12,8 millones. En el periodo enero-febrero de 2010, en conjunto, ambas fuentes financiaron el 93,5 por ciento de los gastos totales del ente estatal.

CUADRO Nº 23
GASTOS DEL GOBIERNO REGIONAL
POR FUENTES DE FINANCIAMIENTO
(Miles de nuevos soles)

	FEBRERO		Var. %	ENERO-FEBRERO		Var. %
	2009	2010	Real	2009	2010	Real
Recursos Ordinarios	43 505	38 470	-12,3	78 778	78 948	-0,4
Canon y sobrecanon, Regalías, Renta y Part.	8 503	21 314	148,6	13 019	26 623	103,0
Recursos Directamente Recaudados	1 368	1 299	-5,8	2 567	2 659	2,9
Recursos por Operaciones Crédito Interno	0	281	-	0	281	-
Donaciones y Transferencias	4 060	4 387	7,2	4 060	4 387	7,2
Total Inversiones	57 436	65 751	13,5	98 424	112 898	13,9

Fuente: Gobierno Regional de Loreto.

Elaboración: BCRP. Sucursal Iquitos. Departamento de Estudios Económicos.

La inversión del ente estatal fue de S/. 14,2 millones, superior en S/. 7,8 millones respecto a febrero del año anterior, impulsada por la ejecución de obras de infraestructura educativa, de transporte y saneamiento.

La inversión registró aumentos significativos en educación (S/. 6,8 millones) por la construcción de colegios; transporte (S/. 2,1 millones), debido a la construcción de

puentes vehiculares; y saneamiento (S/. 1,1 millones) por la instalación de alcantarillas.

En el periodo enero-febrero de 2010, la inversión acumuló S/. 15,9 millones, superior en S/. 7,7 millones respecto a similar lapso del año anterior. Este resultado reflejó el dinamismo de la inversión en educación (S/. 8,1 millones), saneamiento (S/. 3,2 millones) y en transporte (S/. 2,1 millones).

CUADRO Nº 24
INVERSIÓN DEL GOBIERNO REGIONAL POR FUNCIONES
(Miles de nuevos soles)

FUNCIONES	FEBRERO		Var.	ENERO-FEBRERO		Var.
	2009	2010	%	2009	2010	%
Agropecuaria	7	815	11 542,9	11	818	7 336,4
Comercio	0	0	-	0	0	-
Cultura y Deporte	0	0	-	0	0	-
Educación	780	7 569	870,4	782	8 129	939,5
Energía	816	30	-96,3	836	87	-89,6
Industria	0	51	-	4	51	1 175,0
Justicia	0	0	-	0	0	-
Medio Ambiente	20	0	-100,0	20	0	-100,0
Minería	0	0	-	0	0	-
Orden Público y Seguridad	0	0	-	0	0	-
Pesca	0	302	-	0	302	-
Planeamiento, Gestión y Reserva de Contingencia	1 204	60	-95,0	1 836	1 080	-41,2
Protección Social	62	27	-56,5	86	55	-36,0
Salud	1 174	22	-98,1	2 212	22	-99,0
Saneamiento	2 108	3 200	51,8	2 108	3 249	54,1
Trabajo	0	0	-	0	0	-
Transporte	26	2 109	8 011,5	66	2 109	3 095,5
Turismo	0	5	-	0	5	-
Vivienda y Desarrollo Urbano	209	14	-93,3	209	14	-93,3
TOTAL	6 406	14 204	121,7	8 170	15 921	94,9

Fuente: Gobierno Regional de Loreto.

Elaboración: BCRP. Sucursal Iquitos. Departamento de Estudios Económicos.

V. MONEDA Y CRÉDITO

5.1. Depósitos del sistema financiero

Los depósitos del sistema financiero de Loreto totalizaron S/. 469,1 millones al finalizar febrero 2010, cifra menor en S/. 19,9 millones a la registrada en similar mes del año anterior, lo que en valores reales representó una caída de 4,9 por ciento.

La liquidez en nuevos soles registró un aumento real anual de 6,5 por ciento, debido al dinamismo los depósitos a la vista y a plazo. En cambio, la liquidez en dólares cayó en 21,0 por ciento, ante la contracción generalizada de todos los depósitos.

Las captaciones de las empresas bancarias registraron una caída real de 10,7 por ciento,

debido al menor dinamismo de los bancos de Crédito, Interbank y Continental; en cambio, las captaciones de las instituciones de microfinanzas crecieron en 18,8 por ciento.

Al 28 de febrero de 2010, las empresas bancarias alcanzaron una participación relativa del 75,2 por ciento en la liquidez total, y las instituciones de microfinanzas representaron el 24,8 por ciento restante; con ello, las empresas bancarias redujeron su participación en 4,9 puntos porcentuales.

El grado de dolarización de la liquidez se ubicó en 34,3 por ciento, menor en 7,0 puntos porcentuales frente a febrero 2009.

CUADRO Nº 25
DEPÓSITOS DEL SISTEMA FINANCIERO
(Saldo en miles de nuevos soles)

	FEBRERO		Var. % Real
	2009	2010	
Empresas Bancarias	392 003	352 866	-10,7
Instituciones de Microfinanzas	96 995	116 202	18,8
- Cajas Municipales	95 293	115 199	19,9
- Cajas Rurales	-	-	-
- Financieras	1 702	1 003	-41,6
Moneda Nacional	287 109	308 285	6,5
Moneda Extranjera	201 889	160 783	-21,0
Vista	131 321	135 117	2,0
Ahorro	150 651	133 149	-12,4
A plazo	207 026	200 802	-3,8
Total	488 998	469 068	-4,9

Fuente: Superintendencia de Banca y Seguros (SBS).

Elaboración: BCRP. Sucursal Iquitos. Departamento de Estudios Económicos.

GRÁFICO Nº 10
DEPÓSITOS DEL SISTEMA FINANCIERO POR TIPO DE MONEDA
(Variaciones porcentuales reales anuales)

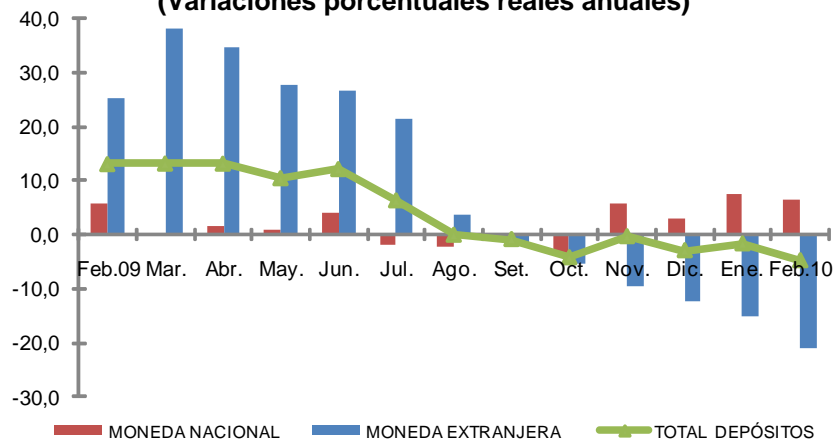

Fuente: Superintendencia de Banca y Seguros (SBS).

Elaboración: BCRP. Sucursal Iquitos. Departamento de Estudios Económicos.

La mayor participación en los depósitos la tienen las siguientes instituciones: Banco Continental (31,7 por ciento), CMAC de Maynas (22,9 por ciento), Banco de Crédito

(18,4 por ciento), Banco Scotiabank (13,0 por ciento) y Banco Interbank (11,1 por ciento). Estas instituciones captan, en conjunto, el 97,1 por ciento del total.

**CUADRO Nº 26
PARTICIPACIÓN EN LOS DEPÓSITOS**

	FEBRERO 2010		
	Miles de S/.	Mes	Acumulada
Banco Continental	148 779	31,7	31,7
C.M.A.C. Maynas	107 321	22,9	54,6
Banco de Crédito	86 396	18,4	73,0
Banco Scotiabank	60 925	13,0	86,0
Banco Interbank	51 926	11,1	97,1
C.M.A.C. Paita	4 175	0,9	98,0
Banco MiBanco	3 981	0,8	98,8
C.M.A.C. Piura	3 703	0,8	99,6
Financiera CrediScotia	1 003	0,2	99,8
Banco Azteca	739	0,2	100,0
Banco Financiero	120	0,0	100,0
Total	469 068	100,0	

Fuente: Superintendencia de Banca y Seguros (SBS)

Elaboración: BCRP. Sucursal Iquitos. Departamento de Estudios Económicos.

5.2. Crédito del sistema financiero

El crédito del sistema financiero de Loreto alcanzó a S/. 774,6 millones a fines de febrero 2010, saldo mayor en S/. 31,1 millones al registrado en similar mes del año anterior, importe que representó un crecimiento real de 3,3 por ciento. El crédito en soles aumentó en 9,4 por ciento; mientras, el otorgado en dólares experimentó una disminución real de 14,5 por ciento.

La participación relativa del crédito en moneda nacional creció de 74,6 por ciento en febrero 2009 a 78,9 por ciento en el presente mes; es decir, se incrementó en 4,4 puntos porcentuales; mientras, en moneda extranjera

disminuyó de 25,4 a 21,1 por ciento, entre los meses referidos; lo cual indica la preferencia de las familias y empresas por el endeudamiento en moneda nacional.

El crédito otorgado por las empresas bancarias registró una caída real anual de 0,4 por ciento, ante los menores saldos de los bancos Scotiabank, Crédito y Continental. En cambio, las colocaciones de las instituciones de microfinanzas crecieron 18,4 por ciento, impulsadas por el dinamismo de las cajas municipales, en particular, la de Maynas. También, influyeron las colocaciones de las financieras CrediScotia y TFC.

**CUADRO Nº 27
CRÉDITO DEL SISTEMA FINANCIERO
(Saldo en miles de nuevos soles)**

	FEBRERO		
	2009	2010	Var. % real
Empresas bancarias	595 510	597 982	-0,4
Instituciones de microfinanzas	147 986	176 612	18,4
- Cajas municipales	121 900	135 613	10,3
- Financieras	18 847	32 482	80,6
- EDPYME's	7 239	8 517	16,7
Moneda nacional	554 299	611 421	9,4
Moneda extranjera	189 197	163 173	-14,5
Total	743 496	774 594	3,3

Fuente: Superintendencia de Banca y Seguros. (www.sbs.gob.pe)

Elaboración: BCRP. Sucursal Iquitos. Departamento de Estudios Económicos.

GRÁFICO Nº 11
CRÉDITOS DEL SISTEMA FINANCIERO POR TIPO DE MONEDA
(Variaciones porcentuales reales anuales)

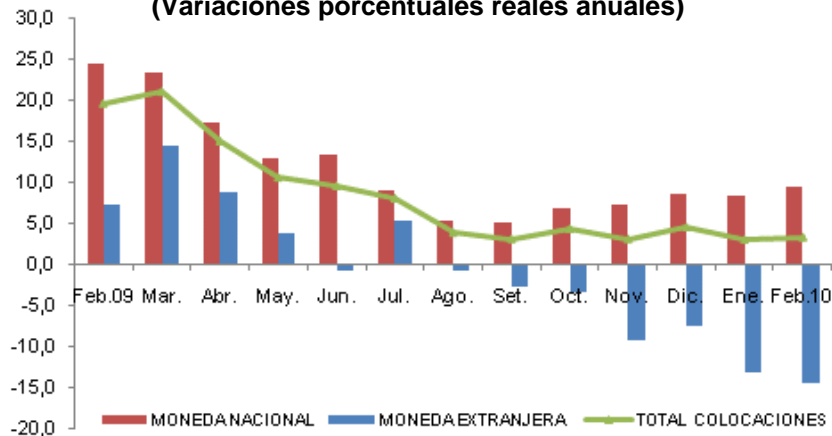

Fuente: Superintendencia de Banca y Seguros (SBS).

Elaboración: BCRP. Sucursal Iquitos. Departamento de Estudios Económicos.

La mayor participación relativa en los créditos otorgados la tienen los bancos Continental (31,4 por ciento), Crédito (17,8 por ciento) e Interbank (14,3 por ciento), los cuales en conjunto intermedian el 63,5 por

ciento del total. Por su parte, las instituciones de microfinanzas intermedian el 22,8 por ciento del total de colocaciones, destacando la CMAC Maynas, con el 12,5 por ciento y Financiera CrediScotia con 3,5 por ciento.

CUADRO Nº 28
PARTICIPACIÓN EN LOS CRÉDITOS

	FEBRERO 2010		
	Miles de S/.	Mes	Acumulado
Banco Continental	243 530	31,4	31,4
Banco de Crédito	138 016	17,8	49,2
Banco Interbank	110 900	14,3	63,5
C.M.A.C. Maynas	96 682	12,5	76,0
Banco Scotiabank	68 412	8,8	84,8
Banco Mibanco	31 256	4,0	88,8
Financiera CrediScotia	26 912	3,5	92,3
C.M.A.C. Paita	20 217	2,6	94,9
C.M.A.C. Piura	18 714	2,4	97,3
EDPYME Efectiva	8 517	1,1	98,4
Financiera TFC	5 570	0,7	99,1
Banco Azteca	3 124	0,5	99,6
Banco Financiero	2 744	0,4	100,0
Total	774 594	100,0	

Fuente: Superintendencia de Banca y Seguros (SBS).

Elaboración: BCRP. Sucursal Iquitos. Departamento de Estudios Económicos.

Por tipo de crédito, los créditos comerciales, que representaron el 39,2 por ciento del total, cayeron 5,4 por ciento respecto a febrero 2009; en cambio, los de consumo, con una participación de 36,8 por ciento, crecieron

en 10,0 por ciento y; los de microempresa, con una participación de 16,8 por ciento, aumentaron en 15,6 por ciento. Los créditos hipotecarios, que tienen una participación de 7,1 por ciento cayeron 2,4 por ciento.

CUADRO Nº 29
COLOCACIONES POR TIPO DE CRÉDITO 1/
(participación porcentual)

	FEBRERO		Var. % Real
	2009	2010	
Comercial	42,8	39,2	-5,4
Consumo	34,6	36,8	10,0
Hipotecario	7,5	7,1	-2,4
Microempresa	15,0	16,8	15,6
Total	100,0	100,0	3,3

1/ datos preliminares

Fuente: Superintendencia de Banca y Seguros (SBS).

Elaboración: BCRP. Sucursal Iquitos. Departamento de Estudios Económicos.

Por tipo de crédito y entidad, las empresas bancarias tienen la mayor participación en el otorgamiento de créditos tipo comercial

hipotecario. Por su parte, las instituciones de microfinanzas destacaron en los créditos para la microempresa (32,1 por ciento).

CUADRO Nº 30
COLOCACIONES POR TIPO DE CRÉDITO Y ENTIDAD 1/.
(Participación porcentual)

		FEBRERO		Var. Ptos. %
		2009	2010	
Comercial	Empresas bancarias	95,5	92,4	-3,1
	Cajas municipales	4,5	7,6	3,1
Consumo	Empresas bancarias	74,3	75,9	1,6
	Cajas municipales	20,4	15,6	-4,8
	Edpyme's	2,5	2,5	-
	Financieras	2,8	6,0	3,2
Hipotecario	Empresas bancarias	95,5	94,9	-0,6
	Cajas municipales	4,5	5,1	0,6
Microempresa	Empresas bancarias	59,4	67,9	8,5
	Cajas municipales	35,2	28,7	-6,5
	Edpyme's	0,0	0,0	-
	Financieras	5,4	3,4	-2,0

1/. Datos preliminares.

Fuente: Superintendencia de Banca y Seguros (SBS).

Elaboración: BCRP. Sucursal Iquitos. Departamento de Estudios Económicos.

La cartera atrasada representó el 2,9 por ciento de las colocaciones brutas, menor a la de febrero del año anterior. La morosidad en

moneda nacional se redujo de 3,2 a 3,1 por ciento; mientras que, en moneda extranjera disminuyó de 5,9 a 2,2 por ciento.

CUADRO Nº 31
MOROSIDAD DEL SISTEMA FINANCIERO
(En porcentaje de las colocaciones brutas)

	FEBRERO		Var. Pts. %
	2009	2010	
Empresas bancarias	3,5	2,0	-1,5
Instituciones de microfinanzas	5,4	5,9	0,5
- Cajas municipales	5,7	6,8	1,1
- EDPYME's	4,2	3,8	-0,4
- Financieras	3,8	3,0	-0,8
Moneda nacional	3,2	3,1	-0,1
Moneda extranjera	5,9	2,2	-3,7
Total	3,9	2,9	-1,0

Fuente: Instituciones del sistema financiero de Loreto.

Elaboración: BCRP. Sucursal Iquitos. Departamento de Estudios Económicos.

INFORMACIÓN ESTADÍSTICA

Síntesis Económica de Loreto Febrero 2010

Anexo Nº 01

LORETO: PRODUCCIÓN AGROPECUARIA 1/
(T.M.)

	2009												2010		
	Feb.	Mar.	Abr.	May.	Jun.	Jul.	Ago.	Set.	Oct.	Nov.	Dic.	Ene.-Dic.	Ene.	Feb.	
Total agrícola	112 334	98 347	85 570	83 042	79 666	82 922	108 059	132 071	152 200	144 010	136 258	1 325 150	115 524	115 290	Total agrícola
Arroz cáscara	3 222	2 419	2 446	1 653	1 734	1 844	9 152	17 151	25 094	15 219	13 557	99 012	7 843	4 032	Arroz cáscara
Frijol grano seco	0	0	0	0	0	0	1 025	1 387	790	342	33	3 577	0	0	Frijol grano seco
Frijol caupí	0	0	0	0	0	0	419	1 874	1 821	1 067	119	5 300	0	0	Frijol caupí
Plátano	29 848	27 772	26 366	26 865	25 240	25 717	30 609	30 004	30 393	31 174	31 241	344 280	29 136	30 027	Plátano
Yuca	34 127	29 432	27 327	26 988	27 002	29 842	33 973	34 483	38 437	38 948	35 731	387 073	31 120	35 256	Yuca
Maíz choclo	1 666	1 167	851	784	446	262	1 003	1 728	2 184	3 927	4 627	21 053	2 939	1 866	Maíz choclo
Limón	847	894	889	826	685	683	659	650	623	633	732	9 120	1 003	892	Limón
Naranja	146	160	137	159	178	173	178	179	195	209	175	2 026	188	186	Naranja
Papaya	1 021	1 034	935	764	733	843	743	751	740	807	954	10 256	920	1 103	Papaya
Tomate	57	64	81	63	37	17	129	550	552	531	256	2 466	122	85	Tomate
Piña	789	441	409	285	246	214	612	2 388	4 035	3 987	4 396	19 729	1 953	879	Piña
Cacao	10	0	0	0	0	0	0	11	11	12	16	71	11	13	Cacao
Caña de azúcar	16 867	13 763	10 771	12 566	13 598	13 599	13 968	13 076	14 271	13 734	13 287	165 084	15 461	16 463	Caña de azúcar
Maíz amarillo duro	4 918	2 751	1 145	819	433	347	3 017	7 057	10 580	11 977	11 824	61 189	7 605	4 916	Maíz amarillo duro
Palma aceitera	68	76	82	134	152	221	254	252	265	321	319	2 221	321	313	Palma aceitera
Camu camu	1 694	1 873	704	0	16	0	0	793	1 034	1 446	1 392	10 104	1 265	1 650	Camu camu
Otros agrícolas															Otros agrícolas
Cocona	190	163	112	120	153	158	182	239	242	256	192	2 196	211	227	Cocona
Pepino	93	114	100	71	43	24	198	535	580	546	340	2 756	118	106	Pepino
Pijuayo Palmito	58	54	57	62	74	83	78	80	81	53	84	811	35	48	Pijuayo Palmito
Sacha inchi	195	210	190	139	177	134	145	153	140	100	121	1 888	109	91	Sacha inchi
Sandía	0	0	0	0	0	0	1 261	5 227	4 358	2 443	412	13 701	0	0	Sandía
Toronja	162	173	146	136	178	184	253	280	268	278	265	2 506	191	180	Toronja
Zapallo	38	0	23	0	25	0	103	450	945	722	367	2 754	106	30	Zapallo
Resto agrícola	16 318	15 787	12 799	10 608	8 516	8 577	10 098	12 773	14 561	15 278	15 818	155 977	14 867	16 927	Resto agrícola
TOTAL PECUARIO	2 094	2 205	2 064	2 139	2 247	2 316	1 965	2 121	1 993	2 060	2 277	25 540	2 408	2 243	TOTAL PECUARIO
Carne de ave	1 223	1 302	1 299	1 367	1 402	1 533	1 136	1 358	1 174	1 230	1 435	15 736	1 435	1 415	Carne de ave
Carne de porcino	219	221	148	182	186	156	173	155	159	155	174	2 083	210	162	Carne de porcino
Carne de vacuno	157	131	121	101	142	132	131	112	134	143	133	1 588	128	107	Carne de vacuno
Carne de ovino	4	6	4	4	5	4	3	3	4	4	5	49	5	3	Carne de ovino
Carne de búfalo	32	47	19	21	19	7	13	18	12	14	19	237	11	15	Carne de búfalo
Leche	184	200	196	150	201	201	213	212	233	213	216	2 404	225	184	Leche
Huevos	140	172	181	215	174	179	187	168	171	194	187	2 128	272	260	Huevos
Resto pecuario	135	126	97	98	117	104	109	95	106	107	109	1 313	122	97	Resto pecuario

1/ cifras preliminares.

Fuente: Dirección Regional Agraria de Loreto.

Elaboración: BCRP. Sucursal Iquitos. Departamento de Estudios Económicos.

Anexo Nº 02

LORETO: SIEMBRAS AGRÍCOLAS POR CAMPAÑA 1/
(Has)

	CAMPAÑA 2008-2009							CAMPAÑA 2009-2010							
	Feb.	Mar.	Abr.	May.	Jun.	Jul.	Ago.-Jul.	Ago.	Set.	Oct.	Nov.	Dic.	Ene.	Feb.	
Total siembras	5 295	4 446	3 052	10 240	20 362	26 044	136 762	20 326	17 191	12 880	8 491	5 544	5 062	5 224	Total siembras
Arroz cáscara	577	502	426	3 241	6 729	9 982	35 702	4 329	4 687	3 095	1 573	777	953	524	Arroz cáscara
Plátano	359	291	220	349	604	821	6 757	1 009	887	849	489	650	449	411	Plátano
Yuca	2 846	1 746	1 725	2 886	3 721	4 545	38 118	4 530	4 850	4 092	3 164	2 253	2 311	2 858	Yuca
Maíz choclo	202	155	54	243	386	470	5 078	1 091	1 006	650	422	211	206	206	Maíz choclo
Piña	15	0	12	2	33	27	188	4	15	4	15	24	20	18	Piña
Caña de azúcar	16	24	71	39	96	126	685	124	20	14	19	18	41	236	Caña de azúcar
Maíz amarillo duro	553	314	153	1 519	3 785	5 261	28 112	6 330	4 736	3 741	2 502	950	615	603	Maíz amarillo duro
Palma aceitera	30	0	0	0	0	0	244	0	0	0	0	0	0	0	Palma aceitera
Sacha inchi	243	189	16	39	26	67	1 790	30	31	29	0	8	22	0	Sacha inchi
Aguaje	0	5	2	1	12	11	101	21	3	4	3	9	3	4	Aguaje
Camu camu	40	815	0	54	26	254	3 101	197	230	56	56	303	36	54	Camu camu
Humarí	0	32	0	5	1	0	45	0	0	0	0	0	0	0	Humarí
Pijuayo fruto	0	0	0	3	14	14	34	0	0	0	0	0	0	0	Pijuayo fruto
Pijuayo palmito	194	100	0	0	0	0	341	8	0	0	0	0	0	0	Pijuayo palmito
Otros agrícolas															Otros agrícolas
Cacao	0	11	0	5	54	1	198	3	1	0	0	3	0	1	Cacao
Café	0	4	0	2	6	0	14	0	0	0	0	0	0	1	Café
Cocona	2	9	1	19	23	32	153	27	12	8	3	6	17	16	Cocona
Mango	0	0	0	1	2	2	5	0	2	0	0	0	0	0	Mango
Pepino	15	17	6	36	104	130	493	96	61	21	20	24	25	22	Pepino
Toronja	0	0	0	16	28	3	73	0	0	0	0	0	2	2	Toronja
Tomate	13	13	6	27	106	127	477	115	49	23	15	16	22	20	Tomate
Zapallo	2	3	0	17	63	129	314	90	46	8	4	4	7	5	Zapallo
Resto agrícola	188	216	360	1 736	4 543	4 042	14 739	2 322	555	286	206	288	333	243	Resto agrícola

1/ cifras preliminares.

Fuente: Dirección Regional Agraria de Loreto.

Elaboración: BCRP. Sucursal Iquitos. Departamento de Estudios Económicos.

Anexo Nº 03

LORETO: COSECHAS AGRÍCOLAS 1/

(Has)

	2009												2010		
	Feb.	Mar.	Abr.	May.	Jun.	Jul.	Ago.	Set.	Oct.	Nov.	Dic.	Ene.-Dic.	Ene.	Feb.	
Total cosechas	7 424	5 354	4 241	3 699	3 407	3 570	9 961	17 468	22 229	18 514	82 157	186 798	10 530	7 766	Total cosechas
Arroz cáscara	1 208	780	754	437	417	409	3 123	5 934	9 157	5 664	5 300	35 197	3 065	1 407	Arroz cáscara
Plátano	0	0	0	0	0	0	0	0	0	0	33 502	33 502	0	0	Plátano
Yuca	3 314	2 863	2 645	2 607	2 617	2 894	3 289	3 340	3 716	3 768	3 456	37 492	3 017	3 407	Yuca
Maíz choclo	375	264	192	178	102	59	228	394	495	906	1 072	4 806	676	429	Maíz choclo
Piña	0	0	0	0	0	0	0	0	0	0	1 920	1 920	0	0	Piña
Caña de azúcar	0	0	0	0	0	0	0	0	0	0	4 819	4 819	0	0	Caña de azúcar
Maíz amarillo duro	2 432	1 362	562	400	213	169	1 489	3 463	5 098	5 869	5 746	29 900	3 624	2 408	Maíz amarillo duro
Palma aceitera	0	0	0	0	0	0	0	0	0	0	311	311	0	0	Palma aceitera
Sacha inchi	0	0	0	0	0	0	0	0	0	0	1 088	1 088	0	0	Sacha inchi
Aguaje	0	0	0	0	0	0	0	0	0	0	1 662	1 662	0	0	Aguaje
Camu camu	0	0	0	0	0	0	0	0	0	0	1 697	1 697	0	0	Camu camu
Humarí	0	0	0	0	0	0	0	0	0	0	758	758	0	0	Humarí
Pijuayo fruto	0	0	0	0	0	0	0	0	0	0	1 545	1 545	0	0	Pijuayo fruto
Pijuayo palmito	0	0	0	0	0	0	0	0	0	0	526	526	0	0	Pijuayo palmito
Otros agrícolas															Otros agrícolas
Cacao	0	0	0	0	0	0	0	0	0	0	84	84	0	0	Cacao
Café	0	0	0	0	0	0	0	0	0	0	40	40	0	0	Café
Cocona	0	0	0	0	0	0	0	0	0	0	588	588	0	0	Cocona
Mango	0	0	0	0	0	0	0	0	0	0	174	174	0	0	Mango
Pepino	17	21	19	14	8	5	36	103	113	108	66	530	22	20	Pepino
Toronja	0	0	0	0	0	0	0	0	0	0	438	438	0	0	Toronja
Tomate	13	13	17	13	7	3	27	111	116	109	55	509	26	18	Tomate
Zapallo	5	0	3	0	3	0	14	56	123	97	46	357	14	4	Zapallo
Resto agrícola	60	51	49	50	40	31	1 755	4 067	3 411	1 993	17 264	28 855	86	73	Resto agrícola

1/ cifras preliminares.

Fuente: Dirección Regional Agraria de Loreto.

Elaboración: BCRP. Sucursal Iquitos. Departamento de Estudios Económicos.

Anexo Nº 04

LORETO: PRODUCCIÓN PESQUERA

(T.M.)

	2009												2010		
	Feb.	Mar.	Abr.	May.	Jun.	Jul.	Ago.	Set.	Oct.	Nov.	Dic.	Ene.-Dic.	Ene.	Feb.	
Desembarque total 1/	1 100	1 222	1 585	1 498	1 375	1 753	2 214	1 924	1 823	1 803	2 264	19 809	3 384	973	Desembarque total 1/
Fresco	979	1 126	1 447	1 364	1 235	1 605	1 999	1 728	1 665	1 711	2 109	18 095	3 274	893	Fresco
Salpreso	41	36	53	84	50	58	74	91	60	40	78	711	58	25	Salpreso
Seco-salado	80	60	85	50	90	90	141	105	98	52	77	1 003	52	55	Seco-salado
Desembarque total 2/	1 100	1 222	1 585	1 498	1 375	1 753	2 214	1 924	1 823	1 803	2 264	19 809	3 384	973	Desembarque total 2/
Boquichico	216	376	691	524	565	556	574	623	717	644	348	6 057	272	92	Boquichico
Carachama	17	10	10	13	9	15	18	24	25	31	37	228	35	19	Carachama
Corvina	10	4	7	6	12	10	14	24	65	32	15	212	30	5	Corvina
Chambira	6	6	0	0	0	0	0	0	0	0	0	17	20	8	Chambira
Fasaco	29	25	21	16	28	30	27	9	17	38	48	310	68	56	Fasaco
Gamitana	10	5	5	11	7	10	15	9	5	4	12	100	7	5	Gamitana
Lisa	12	13	38	48	67	81	77	66	42	46	30	531	39	7	Lisa
Llambina	199	163	125	94	73	109	101	53	20	155	501	1 854	963	213	Llambina
Maparate	51	31	30	22	11	49	54	34	31	69	151	571	329	75	Maparate
Palometa	44	53	68	158	185	189	441	553	523	178	60	2 506	57	37	Palometa
Paco	8	3	3	16	21	37	39	51	19	7	9	236	10	7	Paco
Paiche	0	2	5	6	7	16	12	17	5	0	0	70	0	1	Paiche
Ractacara	118	118	79	79	36	110	110	53	17	127	425	1 450	886	98	Ractacara
Sabalo	15	42	92	170	49	78	67	29	20	8	30	622	11	17	Sabalo
Sardina	34	48	40	36	45	70	169	75	77	155	93	877	106	90	Sardina
Tucunaré	11	6	5	10	8	9	8	4	9	14	13	110	8	7	Tucunaré
Yaraqui	58	90	172	109	39	36	24	12	1	2	78	687	24	3	Yaraqui
Yulilla	41	29	28	15	12	19	25	10	2	16	38	281	149	42	Yulilla
Doncella	23	22	18	22	48	45	66	36	28	19	20	373	26	18	Doncella
Dorado	5	9	9	10	2	14	11	10	5	5	9	97	5	2	Dorado
Zúngaro	36	39	29	32	37	86	124	60	44	30	46	592	43	21	Zúngaro
Otras	157	128	110	101	114	184	238	172	151	223	301	2 028	296	150	Otras
Peces ornamentales 3/	410	388	619	421	424	416	396	493	460	701	647	5 833	504	659	Peces ornamentales 3/
Mercado interno	3	13	1	10	7	22	32	42	26	16	0	172	0	2	Mercado interno
Mercado externo	406	373	615	409	416	394	364	451	434	685	647	5 647	504	657	Mercado externo
Stock reman. y/o mort.	1	2	3	2	1	0	0	0	0	0	0	14	0	0	Stock reman. y/o mort.

1/ Por estado de conservación.

2/ Por tipo de especie.

3/ Miles de unidades.

Fuente: Dirección Regional de la Producción de Loreto.

Elaboración: BCRP. Sucursal Iquitos. Departamento de Estudios Económicos.

Anexo Nº 05

LORETO: PRODUCCIÓN DE MADERA ROLLIZA 1/

(Metros cúbicos)

Especies de madera	2009												2010		Especies de madera
	Feb.	Mar.	Abr.	May.	Jun.	Jul.	Ago.	Set.	Oct.	Nov.	Dic.	Ene.-Dic.	Ene.	Feb.	
Ana caspi	0	75	0	87	44	251	84	160	115	13	274	1 124	172	23	Ana caspi
Andiroba	277	330	214	317	501	1 824	0	50	99	10	255	3 917	233	798	Andiroba
Azúcar huayo	0	399	0	315	44	876	0	192	197	17	49	2 151	75	68	Azúcar huayo
Caoba	0	0	0	0	0	0	0	0	38	0	0	38	0	0	Caoba
Capinuri	1 680	750	2 243	1 167	80	2 570	350	250	4 999	2 708	4 442	22 814	5 039	6 107	Capinuri
Capirona	8 045	6 273	3 189	4 208	2 689	5 944	5 403	8 307	8 350	7 877	8 340	79 174	6 816	8 121	Capirona
Catahua	1 207	530	2 510	754	795	1 403	0	338	544	673	1 132	10 251	1 702	1 627	Catahua
Cedro	1 146	2 696	3 126	1 654	3 821	3 657	52	1 049	724	631	2 488	21 793	1 776	2 338	Cedro
Chingonga	0	0	0	0	0	0	0	0	0	0	0	0	0	0	Chingonga
Copaiba	1 113	474	1 088	1 575	846	1 077	143	1 478	1 406	2 264	1 958	14 108	2 048	2 582	Copaiba
Cumala	9 568	9 258	9 036	15 865	21 330	25 027	1 566	1 860	2 414	2 604	10 941	116 963	6 039	13 080	Cumala
Estoraque	693	181	882	420	1 211	967	60	667	247	254	639	6 519	35	554	Estoraque
Huayruro	49	30	15	72	288	1 201	166	686	651	336	740	4 326	118	66	Huayruro
Lagarto caspi	12	212	175	413	20	195	62	20	9	117	180	1 549	0	15	Lagarto caspi
Loro micuna	0	0	0	0	0	303	0	0	34	0	0	337	250	0	Loro micuna
Lupuna	6 706	5 954	9 987	8 783	3 927	14 337	1 662	4 530	8 231	2 530	4 959	79 246	4 710	5 612	Lupuna
Mari mari	101	0	47	0	0	161	0	20	37	0	0	366	0	0	Mari mari
Marupa	521	579	553	605	1 154	2 763	251	607	130	65	1 002	8 763	630	1 014	Marupa
Moena	489	345	963	733	702	1 934	135	168	127	713	776	7 347	356	393	Moena
Pali sangre	0	50	70	99	6	739	0	68	53	0	71	1 182	0	35	Pali sangre
Papelillo	183	6	0	55	21	0	84	176	31	182	164	1 028	57	22	Papelillo
Pashaco	117	0	16	44	0	290	50	275	111	39	9 531	10 473	170	89	Pashaco
Quinilla	424	615	390	288	215	895	10	439	432	643	1 067	5 543	391	567	Quinilla
Tornillo	1 948	3 153	4 248	3 430	4 734	10 403	237	601	1 271	2 511	4 692	38 812	2 488	2 202	Tornillo
Violeta	0	0	0	0	0	75	0	0	8	0	0	83	0	0	Violeta
Otros	4 473	8 179	8 559	6 642	3 954	19 410	4 106	5 761	10 400	9 910	11 051	95 394	5 567	8 810	Otros
TOTAL	38 752	40 089	47 311	47 526	46 382	96 302	14 421	27 702	40 658	34 097	64 751	533 301	38 672	54 123	TOTAL

1/ cifras preliminares.

Fuente: Centro de Información Estratégico Forestal - Nodo CIEF - Iquitos

Elaboración: BCRP. Sucursal Iquitos. Departamento de Estudios Económicos.

Anexo Nº 06

LORETO: PRODUCCIÓN DE MADERA ASERRADA 1/
(Metros cúbicos)

	2009												2010		
	Feb.	Mar.	Abr.	May.	Jun.	Jul.	Ago.	Set.	Oct.	Nov.	Dic.	Ene.-Dic.	Ene.	Feb.	
Especies de madera															Especies de madera
Almendra	0	4	7	0	0	0	3	7	5	5	0	31	0	1	Almendra
Andiroba	43	117	259	137	197	302	254	479	251	149	106	2 297	6	158	Andiroba
Caoba	17	0	0	0	0	0	0	0	2	0	0	19	0	0	Caoba
Capirona	600	6 615	3 323	605	79	228	301	550	2 353	1 862	3 883	21 115	681	239	Capirona
Catahua	0	480	2 269	0	0	16	10	92	280	115	605	3 867	6	30	Catahua
Cedro	606	1 318	2 125	1 234	819	2 133	1 420	1 273	1 213	408	559	13 319	1 017	893	Cedro
Chingonga	0	0	0	0	0	0	0	0	0	0	0	0	0	0	Chingonga
Copaiba	40	807	1 177	110	256	343	179	416	292	282	1 495	5 515	104	64	Copaiba
Cumala	3 042	5 205	10 277	2 693	2 507	9 159	4 774	3 302	3 191	9 991	2 579	59 659	1 490	3 597	Cumala
Estoraque	164	744	932	105	43	234	237	402	410	544	309	4 196	211	294	Estoraque
Huayruro	28	138	27	13	26	39	119	122	151	143	491	1 397	30	24	Huayruro
Lagarto caspi	18	189	388	68	42	35	97	59	48	77	28	1 058	7	39	Lagarto caspi
Lupuna	2 468	9 512	12 395	2 452	2 033	2 575	3 214	3 642	5 359	4 360	4 169	55 137	2 988	2 285	Lupuna
Mari mari	11	119	6	0	0	4	0	0	5	0	0	145	0	0	Mari mari
Marupa	160	1 177	378	492	205	642	328	524	361	1 208	173	5 951	98	344	Marupa
Moena	424	769	1 140	522	409	514	194	5	432	205	70	5 025	34	247	Moena
Pashaco	9	39	19	16	12	8	36	38	40	36	24	299	4	48	Pashaco
Tornillo	1 631	3 863	4 902	2 704	2 293	3 264	2 685	4 612	3 433	1 242	1 951	34 384	1 341	1 660	Tornillo
Violeta	0	0	0	0	0	0	35	35	8	0	7	85	0	0	Violeta
Otros	1 953	12 709	13 811	2 589	2 679	3 362	3 262	5 655	5 801	7 568	6 429	67 056	3 198	4 012	Otros
TOTAL	11 214	43 805	53 435	13 740	11 600	22 858	17 148	21 213	23 635	28 195	22 878	280 555	11 215	13 935	TOTAL

1/ cifras Preliminares.

Fuente: Centro de Información Estratégico Forestal - Nodo CIEF - Iquitos

Elaboración: BCRP. Sucursal Iquitos. Departamento de Estudios Económicos.

Anexo Nº 07

LORETO: PRODUCCIÓN DE PETRÓLEO CRUDO
(Miles de barriles)

	2009												2010		
	Feb.	Mar.	Abr.	May.	Jun.	Jul.	Ago.	Set.	Oct.	Nov.	Dic.	Ene.-Dic.	Ene.	Feb.	
Lotes															Lotes
*Lote 1-AB	424	499	503	326	340	533	553	556	573	566	600	5 981	584	533	*Lote 1-AB
*Lote 8	425	481	435	392	384	442	384	398	398	359	378	4 976	395	349	*Lote 8
*Lote 31-B	9	10	9	9	6	8	9	6	9	8	6	94	8	7	*Lote 31-B
*Lote 31-E	3	3	2	4	1	5	4	3	4	3	2	35	4	3	*Lote 31-E
TOTAL	861	993	949	731	731	988	950	963	984	936	986	11 086	991	892	TOTAL

Fuente: Perú-Petro S.A.

Elaboración: BCRP. Sucursal Iquitos. Departamento de Estudios Económicos.

Síntesis Económica de Loreto Febrero 2010

Anexo Nº 08

LORETO: PRODUCCIÓN MANUFACTURERA 1/

(Índice de volumen físico: 1995=100)

C I I U	2009												2010		C I I U
	Feb.	Mar.	Abr.	May.	Jun.	Jul.	Ago.	Set.	Oct.	Nov.	Dic.	Ene.Dic.	Ene.	Feb.	
MANUFACTURA PRIMARIA	133,0	154,5	144,3	144,6	129,8	136,5	148,4	152,1	135,0	129,2	129,4	139,2	136,8	127,5	MANUFACTURA PRIMARIA
1511 -Productos cárnicos	18,1	n.d	nd.	18,4	18,5	n.d.	n.d.	18,4	18,2	18,3	18,7	18,4	19,7	19,9	1511 -Productos cárnicos
2320 -Refinación de petróleo	137,1	160,0	149,4	149,1	133,8	141,3	153,7	156,8	139,2	133,1	133,3	143,8	141,0	131,3	2320 -Refinación de petróleo
MANUFACTURA NO PRIMARIA	102,8	97,9	111,8	112,5	131,5	106,3	118,6	112,3	120,1	90,6	95,6	106,2	89,3	84,4	MANUFACTURA NO PRIMARIA
1513 -Conservas de palmito	117,0	122,7	100,1	89,9	76,8	62,4	0,7	11,3	27,9	25,8	31,5	58,0	31,6	39,8	1513 -Conservas de palmito
1520 -Productos lácteos	100,6	73,5	104,0	96,6	92,0	84,0	95,3	96,8	89,9	99,8	84,2	94,3	51,0	50,3	1520 -Productos lácteos
1531 -Pilado de arroz	213,5	66,5	118,6	0,0	0,0	0,0	0,0	0,0	217,1	280,0	454,1	125,3	40,8	288,7	1531 -Pilado de arroz
1533 -Alimentos para animales	1,1	0,9	1,1	1,1	1,1	1,1	1,2	1,0	1,4	1,7	1,6	1,3	0,9	1,1	1533 -Alimentos para animales
1541 -Productos de panadería	69,7	80,5	116,6	89,1	101,6	91,8	90,3	101,2	104,0	91,8	119,8	93,3	73,7	62,7	1541 -Productos de panadería
1553 -Bebidas malteadas	41,0	41,3	45,2	61,3	62,5	59,7	71,4	66,7	74,7	67,0	86,3	59,2	59,9	54,0	1553 -Bebidas malteadas
1554 -Bebidas gaseosas	138,6	158,1	152,8	184,9	149,3	168,2	188,4	192,3	180,9	174,4	192,5	169,6	168,8	165,9	1554 -Bebidas gaseosas
2010 -Madera aserrada	283,9	109,2	262,2	276,4	422,6	263,9	317,2	237,5	261,3	70,3	93,7	221,8	64,3	95,7	2010 -Madera aserrada
2021 -Triplay y láminas	130,1	139,2	157,4	139,8	147,8	122,7	135,5	134,5	151,6	130,3	104,5	134,6	142,7	109,0	2021 -Triplay y láminas
2212 -Periodicos	939,0	1 039,7	1 006,1	1 039,7	1 006,1	1 039,7	1 039,7	1 006,1	1 039,7	1 006,1	1 039,7	1 020,1	1 039,7	939,0	2212 -Periodicos
2221 -Impresión	22,2	25,4	22,5	23,0	21,7	19,7	18,8	30,3	17,2	13,1	40,9	23,5	22,1	28,8	2221 -Impresión
2411 -Oxígeno industrial	61,4	44,6	52,3	68,7	59,5	65,1	68,5	73,9	77,4	59,8	54,0	62,3	59,4	50,3	2411 -Oxígeno industrial
2693 -Ladrillos	34,2	35,6	35,3	35,7	34,6	18,6	52,5	51,9	57,0	56,8	56,8	42,2	43,1	41,4	2693 -Ladrillos
2899 -Acc. lanchas y mallas metálicas	386,6	237,8	204,8	356,6	223,0	311,5	165,1	247,4	297,9	511,3	481,8	313,4	235,5	240,5	2899 -Acc. lanchas y mallas metálicas
2911 -Motores para pozos	0,0	144,6	0,5	0,1	18,4	10,2	8,3	9,1	0,0	0,0	18,2	18,2	10,4	6,8	2911 -Motores para pozos
2912 -Bombas para pozos	0,2	0,0	0,7	0,0	9,1	0,0	7,3	1,8	1,8	2,1	0,9	2,5	5,6	0,1	2912 -Bombas para pozos
3591 -Motocicletas y motokar	93,9	91,0	92,3	106,7	124,1	125,3	126,4	176,0	193,7	210,6	186,3	134,2	198,1	193,3	3591 -Motocicletas y motokar
TOTAL	105,3	102,5	114,4	115,1	131,3	108,7	121,0	115,5	121,3	93,7	98,3	108,9	93,2	87,9	TOTAL

1/ cifras preliminares.

Fuente: Dirección Regional de la Producción de Loreto - Encuesta BCRP a empresas industriales.

Elaboración: BCRP. Sucursal Iquitos. Departamento de Estudios Económicos.

Anexo Nº 09

LORETO: PRODUCCIÓN MANUFACTURERA 1/
(Variación porcentual)

C I I U	2009/2008												2010/2009		C I I U
	Feb.	Mar.	Abr.	May.	Jun.	Jul.	Ago.	Set.	Oct.	Nov.	Dic.	Ene.-Dic.	Ene.	Feb.	
MANUFACTURA PRIMARIA	-3,5	2,7	9,7	7,4	-9,5	46,8	2,3	22,3	-7,3	-10,6	-9,7	-1,2	2,1	-4,1	MANUFACTURA PRIMARIA
1511 -Productos cárnicos	-	-	-	-	-	-	-	-	-	-	-	-	-	9,9	1511 -Productos cárnicos
2320 -Refinación de petróleo	-3,9	2,8	9,7	7,0	-9,9	46,7	2,3	21,7	-7,7	-11,0	-10,2	-1,2	1,6	-4,2	2320 -Refinación de petróleo
MANUFACTURA NO PRIMARIA	-14,3	-36,6	-26,6	-30,4	-16,1	-26,0	-1,8	-20,4	11,6	-11,5	14,1	-43,1	19,9	-17,9	MANUFACTURA NO PRIMARIA
1513 -Conservas de palmito	144,3	81,5	79,7	61,7	-17,4	-3,1	-99,0	-84,2	-51,5	-73,8	-38,7	-54,4	4,3	-66,0	1513 -Conservas de palmito
1520 -Productos lácteos	14,3	-36,1	4,3	-25,5	39,8	0,6	10,7	-7,1	-17,2	20,7	-13,1	20,2	-55,8	-50,0	1520 -Productos lácteos
1531 -Pilado de arroz	77,0	-33,0	19,4	-	-	-	-	-	-	3,9	28,8	-14,2	-73,5	35,2	1531 -Pilado de arroz
1533 -Alimentos para animales	57,1	28,6	57,1	57,1	57,1	57,1	-36,8	-41,2	-12,5	-29,2	-20,0	80,8	-59,1	0,0	1533 -Alimentos para animales
1541 -Productos de panadería	3,3	8,2	56,9	10,4	-21,4	10,6	39,4	39,8	0,9	27,0	-0,7	-24,8	15,9	-10,0	1541 -Productos de panadería
1553 -Bebidas malteadas	4,9	48,0	27,0	22,6	53,2	28,4	50,6	3,9	6,7	46,0	23,3	-31,3	77,2	31,7	1553 -Bebidas malteadas
1554 -Bebidas gaseosas	-1,0	21,1	29,3	23,8	6,6	10,6	78,2	61,5	0,1	6,5	31,3	9,1	9,3	19,7	1554 -Bebidas gaseosas
2010 -Madera aserrada	-26,3	-80,0	-54,6	-54,2	-26,1	-44,8	-6,0	-42,1	201,0	-63,9	14,0	-83,6	0,9	-66,3	2010 -Madera aserrada
2021 -Triplay y láminas	-23,9	-41,1	-31,1	-39,7	-31,2	-43,2	-36,6	-40,0	-19,9	-7,1	-3,7	-37,9	17,7	-16,2	2021 -Triplay y láminas
2212 -Periódicos	3,0	6,7	6,7	6,7	6,7	0,6	0,0	0,0	-2,8	-0,9	-0,8	4,0	0,0	0,0	2212 -Periódicos
2221 -Impresión	57,4	35,8	31,6	25,0	30,7	20,9	19,7	62,0	53,6	-1,5	46,6	44,7	-19,0	29,7	2221 -Impresión
2411 -Oxígeno industrial	25,1	-6,1	-4,7	26,8	9,4	8,5	63,1	24,0	24,0	-4,2	-13,5	-3,3	-4,8	-18,1	2411 -Oxígeno industrial
2693 -Ladrillos	-7,6	-18,5	-4,1	10,5	6,8	-42,6	42,7	62,7	74,3	78,6	49,5	11,1	13,7	21,1	2693 -Ladrillos
2899 -Acc. lanchas y mallas metálicas	-10,1	-53,3	-6,4	-3,5	-15,5	27,8	-69,9	-75,1	9,6	44,8	-23,2	-28,7	-30,2	-37,8	2899 -Acc. lanchas y mallas metálicas
2911 -Motores para pozos	-100,0	237,1	-93,7	-98,8	130,0	-38,9	-78,2	-34,1	-100,0	-100,0	124,7	-63,4	19,5	-	2911 -Motores para pozos
2912 -Bombas para pozos	-	-100,0	-69,6	-100,0	35,8	-	-	-	-	-43,2	+	309,2	-5,1	-50,0	2912 -Bombas para pozos
3591 - Motocicletas y motokar	-	-	-	-	-	-	-	76,0	178,7	51,6	46,5	132,8	134,4	105,9	3591 - Motocicletas y motokar
TOTAL	-13,3	-33,4	-24,0	-27,8	-15,6	-22,1	-1,5	-17,3	9,6	-11,4	10,9	-39,5	17,4	-16,5	TOTAL

1/ cifras preliminares.

Fuente: Dirección Regional de la Producción de Loreto - Encuesta BCRP a empresas industriales.

Elaboración: BCRP. Sucursal Iquitos. Departamento de Estudios Económicos.

Anexo Nº 10

**EMPLEO FORMAL URBANO EN EMPRESAS DE 10 Y MÁS TRABAJADORES
EN LA CIUDAD DE IQUITOS POR SECTORES ECONÓMICOS 1/
(Variación porcentual con respecto al mismo mes del año anterior)**

Año	Mes	Comercio	Primario	Industria	Servicios	Transp.y comun.	Total
2009	ENE	9,4	15,3	-18,3	1,1	14,9	2,7
	FEB	11,4	-7,4	-19,0	-8,6	16,1	-3,5
	MAR	11,0	3,0	-19,1	-11,7	12,8	-3,3
	ABR	8,5	-1,8	-17,5	-15,2	9,3	-5,5
	MAY	8,4	-5,2	-18,1	-13,0	3,3	-6,9
	JUN	1,9	-5,6	-16,1	-11,9	10,8	-6,8
	JUL	1,2	-6,6	-17,7	-5,7	3,4	-6,6
	AGO	-1,5	-6,8	-15,9	-6,9	1,7	-7,1
	SET	-4,2	-6,4	-9,3	-5,8	-3,8	-6,3
	OCT	-2,0	-9,5	-8,6	-7,8	-2,0	-6,7
	NOV	-1,7	-10,8	-7,7	-7,3	-7,5	-7,3
	DIC	-2,4	-11,0	-6,7	-7,3	-6,1	-7,0
2010	ENE	n.d.	n.d.	n.d.	n.d.	n.d.	n.d.
	FEB	n.d.	n.d.	n.d.	n.d.	n.d.	n.d.

1/ La información corresponde al primer día de cada mes.

Fuente: MTPE-DNPEFP - Encuesta Nacional de variación mensual del empleo en empresas de 10 y más trabajadores de la actividad privada.

Elaboración: BCRP. Sucursal Iquitos. Departamento de Estudios Económicos.

Anexo Nº 11

LORETO: ARRIBOS Y PERNOCTACIONES A LOS ESTABLECIMIENTOS DE HOSPEDAJE DE IQUITOS 1/

(Número)

	2009												2010		
	Feb.	Mar.	Abr.	May.	Jun.	Jul.	Ago.	Set.	Oct.	Nov.	Dic. 2/	Ene.-Dic.	Ene.	Feb.	
ARRIBOS	9 876	10 252	10 110	10 113	10 921	13 083	12 752	11 057	11 227	11 712	11 528	134 000	10 813	10 881	ARRIBOS
-Nacionales	6 751	7 241	7 047	7 068	7 063	8 286	8 833	7 337	8 009	8 395	8 441	91 823	7 669	7 789	-Nacionales
-Extranjeros	3 125	3 011	3 063	3 045	3 858	4 797	3 919	3 720	3 218	3 317	3 087	42 177	3 144	3 092	-Extranjeros
PERNOCTACIONES	20 664	20 574	19 650	20 531	23 517	26 171	25 171	22 026	21 725	22 547	21 514	269 497	24 539	22 562	PERNOCTACIONES
-Nacionales	13 545	14 103	13 719	14 334	14 672	15 743	16 971	14 644	15 072	15 919	15 663	181 621	17 753	16 314	-Nacionales
-Extranjeros	7 119	6 471	5 931	6 197	8 845	10 428	8 200	7 382	6 653	6 628	5 851	87 876	6 786	6 248	-Extranjeros

1/ cifras preliminares.

2/ cifras estimadas.

Fuente: Dirección Regional de Comercio Exterior, Turismo y Artesanía de Loreto.

Elaboración: BCRP. Sucursal Iquitos. Departamento de Estudios Económicos.

Anexo Nº 12

LORETO: PRODUCCIÓN DE ELECTRICIDAD Y AGUA

ELECTRICIDAD (MW)	2009												2010		ELECTRICIDAD (MW)
	Feb.	Mar.	Abr.	May.	Jun.	Jul.	Ago.	Set.	Oct.	Nov.	Dic.	Ene.-Dic.	Ene.	Feb.	
CENTRALES TÉRMICAS															CENTRALES TÉRMICAS
C.T. Caballococha	147	173	173	185	181	194	197	201	208	195	197	2 212	194	181	C.T. Caballococha
C.T. Iquitos - Diesel	27	120	141	52	-	45	55	77	174	40	46	794	338	124	C.T. Iquitos - Diesel
C.T. Iquitos - Wartsila	16 268	18 508	18 022	19 086	18 520	18 907	20 038	19 770	19 974	19 767	19 813	226 208	19 765	18 654	C.T. Iquitos - Wartsila
C.T. Requena	258	289	287	310	295	307	318	294	310	296	323	3 565	323	296	C.T. Requena
C.T. Nauta	175	197	194	204	199	209	222	217	231	229	240	2 512	239	214	C.T. Nauta
C.T. Contamana	245	256	248	258	252	267	273	276	297	287	298	3 211	278	260	C.T. Contamana
C.T. Tamshiyacu	29	35	36	38	36	37	39	49	51	49	48	479	43	45	C.T. Tamshiyacu
C.T. Yurimaguas	1 002	1 148	1 060	1 112	1 097	1 216	1 280	1 274	1 293	1 270	1 306	14 156	1 321	1 201	C.T. Yurimaguas
TOTAL	18 153	20 726	20 161	21 244	20 580	21 183	22 422	22 158	22 537	22 133	22 271	253 137	22 501	20 975	TOTAL
AGUA (MILES DE M ³)	2009												2010		AGUA (MILES DE M ³)
	Feb.	Mar.	Abr.	May.	Jun.	Jul.	Ago.	Set.	Oct.	Nov.	Dic.	Ene.-Dic.	Ene.	Feb.	
PRODUCCION															PRODUCCION
E.P.S. Sedaloreto S.A.	2 963	2 945	2 985	2 892	2 696	2 671	2 565	2 675	2 865	3 212	3 583	35 297	3 256	3 197	E.P.S. Sedaloreto S.A.

Fuente: Electro Oriente S.A., OSINERGMIN y EPS Sedaloreto S.A.

Elaboración: BCRP. Sucursal Iquitos. Departamento de Estudios Económicos.

Anexo Nº 13

LORETO: EXPORTACIONES FOB POR GRUPO DE PRODUCTO
(Miles US\$)

	2009												2010		
	Feb.	Mar.	Abr.	May.	Jun.	Jul.	Ago.	Set.	Oct.	Nov.	Dic.	Ene.-Dic.	Ene.	Feb.	
PRODUCTOS TRADICIONALES	510	495	680	630	507	628	769	552	370	997	610	7 115	712	503	PRODUCTOS TRADICIONALES
Combustibles	510	495	680	630	507	628	769	552	370	997	610	7 115	712	503	Combustibles
PRODUCTOS NO TRADICIONALES	3 856	936	1 189	3 863	604	3 293	1 028	2 091	1 129	1 759	4 915	25 399	883	2 633	PRODUCTOS NO TRADICIONALES
Forestales	2 497	490	612	3 436	190	3 006	534	1 793	429	492	4 104	17 952	241	1 806	Forestales
Madera aserrada	1 999	103	70	2 666	119	2 574	328	1 258	224	221	3 539	13 341	58	1 349	Madera aserrada
Madera laminada	0	0	0	0	0	0	0	0	0	0	0	0	0	0	Madera laminada
Triplay y enchapados	0	0	27	310	0	157	93	165	74	193	151	1 279	125	259	Triplay y enchapados
Otros acabados	498	387	515	460	71	275	113	370	131	78	414	3 332	58	198	Otros acabados
Pesqueros	198	189	308	211	154	137	161	167	271	563	485	3 047	424	402	Pesqueros
Peces ornamentales	198	189	308	211	154	137	161	167	271	563	485	3 047	424	402	Peces ornamentales
Agroindustriales	204	154	257	155	260	52	154	0	253	200	97	1 938	99	100	Agroindustriales
Conservas de Palmito	204	154	257	155	260	52	154	0	253	200	97	1 938	99	100	Conservas de Palmito
Latex de sangre de grado	0	0	0	0	0	0	0	0	0	0	0	0	0	0	Latex de sangre de grado
Pulpa de camu camu	0	0	0	0	0	0	0	0	0	0	0	0	0	0	Pulpa de camu camu
Otros 1/	957	103	12	61	0	98	179	131	176	504	229	2 462	119	325	Otros 1/
Resto 2/	5	60	0	4	7	0	481	33	0	95	180	892	0	2 571	Resto 2/
TOTAL EXPORTACIONES	4 371	1 491	1 869	4 497	1 118	3 921	2 278	2 676	1 499	2 851	5 705	33 406	1 595	5 707	TOTAL EXPORTACIONES

1/ cemento, harina de trigo, lejía y animales vivos.

2/ re-exportaciones de equipos y materiales de las empresas petroleras principalmente.

Fuente: Superintendencia Nacional de Administración Tributaria - SUNAT. (www.sunat.gob.pe)

Elaboración: BCRP. Sucursal Iquitos. Departamento de Estudios Económicos.

Síntesis Económica de Loreto Febrero 2010

Anexo Nº 14

LORETO: EXPORTACIONES FOB POR BLOQUE ECONÓMICO Y PAÍSES

(Miles de US\$)

BLOQUE ECONÓMICO	2009												2010		BLOQUE ECONÓMICO	
	Feb.	Mar.	Abr.	May.	Jun.	Jul.	Ago.	Set.	Oct.	Nov.	Dic.	Ene.-Dic.	Ene.	Feb.		
I. AMERICA	4 007	1 048	1 256	3 941	981	3 767	2 108	2 532	1 161	2 243	5 109	29 111	1 211	5 333	I. AMERICA	
TLCAN	2 352	219	331	3 064	127	2 938	904	1 598	173	277	4 082	16 278	314	1 504	TLCAN	
-Canadá		3	0	4	91	2	1	39	62	40	4	26	273	3	15	-Canadá
-Estados Unidos		655	170	177	803	107	547	653	464	58	158	687	4 536	186	410	-Estados Unidos
-México		1 694	49	150	2 170	18	2 390	212	1 072	75	115	3 369	11 469	125	1 079	-México
CAN	578	618	680	661	522	669	927	700	545	1 557	800	8 634	808	3 386	CAN	
-Bolivia		0	0	0	0	15	0	0	0	0	0	15	0	0	-Bolivia	
-Colombia		578	618	680	661	507	669	927	670	545	1 479	8 511	808	858	-Colombia	
-Ecuador		0	0	0	0	0	0	0	30	0	0	30	0	2 528	-Ecuador	
-Venezuela		0	0	0	0	0	0	0	0	0	78	78	0	0	-Venezuela	
MERCOSUR	1 077	154	207	159	209	97	104	3	255	187	99	2 703	49	102	MERCOSUR	
-Argentina		204	154	206	155	209	52	104	0	255	187	99	1 777	49	102	-Argentina
-Brasil		873	0	1	4	0	45	0	3	0	0	0	926	0	0	-Brasil
-Resto MERCOSUR		0	0	0	0	0	0	0	0	0	0	0	0	0	0	-Resto MERCOSUR
CHILE	0	0	1	0	2	1	0	2	2	1	2	13	0	0	CHILE	
RESTO DE AMÉRICA	0	57	37	57	121	62	173	229	186	221	126	1 483	40	341	RESTO DE AMÉRICA	
II. EUROPA	41	43	34	15	43	42	44	58	91	70	70	598	60	70	II. EUROPA	
UNIÓN EUROPEA	37	39	34	9	41	33	39	48	85	61	64	521	56	66	UNIÓN EUROPEA	
-Alemania		15	20	8	5	31	21	28	30	28	34	28	273	29	27	-Alemania
-Bélgica / Luxemburgo		0	1	2	0	0	4	0	0	0	0	7	0	0	-Bélgica / Luxemburgo	
-España		5	0	0	0	0	0	0	0	0	0	5	0	20	-España	
-Francia		0	0	2	2	0	0	0	3	2	3	12	0	3	-Francia	
-Países Bajos		8	11	0	0	7	3	7	9	15	17	96	7	8	-Países Bajos	
-Resto Unión Europea		9	7	22	2	3	5	4	6	40	7	21	128	20	8	-Resto Unión Europea
SUIZA	0	0	0	0	0	0	0	0	0	0	0	0	0	0	SUIZA	
RESTO DE EUROPA	4	4	0	6	2	9	5	10	6	9	6	77	4	4	RESTO DE EUROPA	
III. ASIA	313	397	579	526	94	112	123	82	247	538	508	3 644	313	304	III. ASIA	
-China		175	258	308	39	0	32	16	2	54	84	143	1 111	13	3	-China
-Japón		30	29	21	30	38	30	34	31	45	40	31	396	41	26	-Japón
-Hong Kong		65	84	190	423	41	42	57	29	131	387	312	1 825	231	256	-Hong Kong
-Resto de Asia		43	26	60	34	15	8	16	20	17	27	22	312	28	19	-Resto de Asia
IV. OCEANIA	0	0	0	0	0	0	0	0	0	0	0	0	0	0	IV. OCEANIA	
V. NO DECLARADOS	10	3	0	15	0	0	3	4	0	0	18	53	11	0	V. NO DECLARADOS	
TOTAL	4 371	1 491	1 869	4 497	1 118	3 921	2 278	2 676	1 499	2 851	5 705	33 406	1 595	5 707	TOTAL	

Fuente: Superintendencia Nacional de Administración Tributaria - SUNAT. (www.sunat.gob.pe)

Elaboración: BCRP. Sucursal Iquitos. Departamento de Estudios Económicos.

Síntesis Económica de Loreto Febrero 2010

Anexo Nº 15

LORETO: IMPORTACIONES FOB SEGÚN USO O DESTINO ECONÓMICO - ADUANA DE IQUITOS

(Miles de US\$)

	2009												2010		
	Feb.	Mar.	Abr.	May.	Jun.	Jul.	Ago.	Set.	Oct.	Nov.	Dic.	Ene.-Dic.	Ene.	Feb.	
I. BIENES DE CONSUMO	1 130	22	74	911	33	95	648	24	21	1 805	1 118	5 939	15	106	I. BIENES DE CONSUMO
Bienes no duraderos	1 109	1	55	889	10	31	595	12	9	1 786	1 100	5 643	0	54	Bienes no duraderos
Bienes duraderos	21	21	19	20	23	64	53	12	12	19	18	294	15	52	Bienes duraderos
Diversos	0	0	0	2	0	0	0	0	0	0	0	2	0	0	Diversos
II. MATERIAS PRIMAS E INSUMOS	3 631	54	2 836	279	2 456	2 738	1 635	5 359	3 828	76	2 306	26 742	3 258	2 735	II. MATERIAS PRIMAS E INSUMOS
Combustibles-lubricantes	1	1	1 693	0	2 394	1	1 414	3 578	3 594	1	0	13 876	3 166	10	Combustibles-lubricantes
Materias para agricultura	207	0	0	0	0	7	0	0	0	0	5	219	0	48	Materias para agricultura
Materias para industria	3 423	53	1 143	279	62	2 730	221	1 781	234	75	2 301	12 647	92	2 677	Materias para industria
III. BIENES DE CAPITAL	11 130	622	1 463	2 076	225	2 309	211	1 142	900	458	861	21 996	433	18 492	III. BIENES DE CAPITAL
Materiales de construcción	2 081	28	348	1 013	12	1 284	22	599	32	16	483	5 949	9	3 538	Materiales de construcción
Bienes para la agricultura	2	0	0	18	0	2	0	0	0	0	0	22	0	60	Bienes para la agricultura
Bienes para la industria	8 811	585	858	1 006	203	579	114	386	839	384	248	14 513	408	14 655	Bienes para la industria
Equipos de transporte	236	9	257	39	10	444	75	157	29	58	130	1 512	16	239	Equipos de transporte
TOTAL IMPORTACIONES (I+II+III)	15 891	698	4 373	3 266	2 714	5 142	2 494	6 525	4 749	2 339	4 285	54 677	3 706	21 333	TOTAL IMPORTACIONES (I+II+III)

Fuente: BCRP - Oficina Principal.

Elaboración: BCRP, Sucursal Iquitos. Departamento de Estudios Económicos.

Anexo Nº 16

LORETO: INGRESOS CORRIENTES DEL GOBIERNO CENTRAL

(Miles de nuevos soles)

	2009												2010		
	Feb.	Mar.	Abr.	May.	Jun.	Jul.	Ago.	Set.	Oct.	Nov.	Dic.	Ene.-Dic.	Ene.	Feb.	
I. INGRESOS TRIBUTARIOS	23 472	15 194	32 164	14 775	12 659	22 086	16 180	20 804	19 464	15 522	17 147	229 451	21 586	23 935	I. INGRESOS TRIBUTARIOS
1. Impuesto a la renta	7 919	10 495	22 002	7 101	7 923	9 080	7 815	8 203	7 750	8 852	8 832	116 815	10 856	9 024	1. Impuesto a la renta
- Personas naturales	1 542	1 807	2 402	1 616	1 913	2 097	2 200	2 368	2 271	2 414	2 711	26 118	3 043	1 853	- Personas naturales
- Personas jurídicas	6 205	6 945	5 541	4 928	5 606	6 045	5 449	5 643	5 357	6 306	5 801	71 857	7 747	7 048	- Personas jurídicas
- Regularización	172	1 743	14 059	557	404	938	166	192	122	132	320	18 840	66	123	- Regularización
2. Impuesto a la importación	4 724	26	314	49	14	1 193	18	421	36	53	937	7 885	7	348	2. Impuesto a la importación
3. Impuesto general a las ventas (IGV)	9 611	3 120	4 415	3 368	1 930	6 881	4 320	6 447	5 693	3 083	4 099	58 772	5 961	12 989	3. Impuesto general a las ventas (IGV)
- Operaciones internas	1 428	1 654	1 924	2 239	1 773	2 411	2 861	2 719	2 165	2 721	2 549	28 451	3 067	1 469	- Operaciones internas
- Operaciones externas	8 183	1 466	2 491	1 129	157	4 470	1 459	3 728	3 528	362	1 550	30 321	2 894	11 520	- Operaciones externas
4. Impuesto selectivo al consumo (ISC)	490	567	2 818	528	684	2 781	1 989	3 626	3 927	697	624	21 131	3 738	691	4. Impuesto selectivo al consumo (ISC)
5. Otros ingresos tributarios	728	986	2 615	3 729	2 108	2 151	2 038	2 107	2 058	2 837	2 655	24 848	1 024	883	5. Otros ingresos tributarios
II. INGRESOS NO TRIBUTARIOS	150	207	137	112	159	155	132	221	126	138	172	2 111	114	122	II. INGRESOS NO TRIBUTARIOS
III. TOTAL INGRESOS CORRIENTES (I+II)	23 622	15 401	32 301	14 887	12 818	22 241	16 312	21 025	19 590	15 660	17 319	231 562	21 700	24 057	III. TOTAL INGRESOS CORRIENTES (I+II)

Fuente: Superintendencia Nacional de Administración Tributaria - SUNAT. (www.sunat.gob.pe)

Elaboración: BCRP, Sucursal Iquitos. Departamento de Estudios Económicos.

Anexo Nº 17

LORETO: EJECUCIÓN DE INGRESOS DEL GOBIERNO REGIONAL 1/
(Miles de nuevos soles)

	2009												2010		
	Feb.	Mar.	Abr.	May.	Jun.	Jul.	Ago.	Set.	Oct.	Nov.	Dic.	Ene.-Dic.	Ene.	Feb.	
TOTAL INGRESOS (I+II+III)	67 189	15 551	10 793	9 083	21 699	20 229	14 606	16 726	77 582	20 993	11 771	306 009	n.d.	n.d.	TOTAL INGRESOS (I+II+III)
I. INGRESOS CORRIENTES	10 555	13 434	10 355	8 700	13 002	17 805	14 031	15 391	75 753	10 032	10 989	208 634	n.d.	n.d.	I. INGRESOS CORRIENTES
Contribuciones sociales	0	0	0	0	0	0	0	0	0	0	0	0	n.d.	n.d.	Contribuciones sociales
Venta de bienes y servicios	812	1 812	1 695	1 137	1 470	2 336	1 351	1 576	1 224	891	1 807	17 380	n.d.	n.d.	Venta de bienes y servicios
Donaciones y transferencias	8 571	10 658	8 471	7 019	11 128	15 406	12 632	13 738	74 518	8 901	9 169	187 433	n.d.	n.d.	Donaciones y transferencias
Otros ingresos corrientes	1 172	964	189	544	404	63	48	77	11	240	13	3 821	n.d.	n.d.	Otros ingresos corrientes
II. INGRESOS DE CAPITAL	418	449	435	381	214	181	111	113	105	115	86	2 953	n.d.	n.d.	II. INGRESOS DE CAPITAL
Venta de activos no financieros	0	0	6	1	0	0	0	0	0	0	0	7	n.d.	n.d.	Venta de activos no financieros
Ventas de activos financieros	418	449	429	380	214	181	111	113	105	115	86	2 946	n.d.	n.d.	Ventas de activos financieros
III. FINANCIAMIENTO	56 216	1 668	3	2	8 483	2 243	464	1 222	1 724	10 846	696	94 422	n.d.	n.d.	III. FINANCIAMIENTO
Endeudamiento	0	0	0	0	0	0	0	1 189	656	10 911	579	13 335	n.d.	n.d.	Endeudamiento
Saldo de balance	56 216	1 668	3	2	8 483	2 243	464	33	1 068	- 65	117	81 087	n.d.	n.d.	Saldo de balance
TOTAL INGRESOS POR FUENTE	67 189	15 551	10 793	9 083	21 699	20 229	14 606	16 726	77 582	20 993	11 771	306 009	n.d.	n.d.	TOTAL INGRESOS POR FUENTE
Canon y sobrecanon	48 700	8 971	6 045	3 981	8 659	9 954	10 481	11 005	72 500	6 702	6 044	207 453	n.d.	n.d.	Canon y sobrecanon
Recursos directamente recaudados	3 906	2 336	2 246	1 793	2 020	2 525	1 490	1 707	1 332	1 236	1 936	25 379	n.d.	n.d.	Recursos directamente recaudados
Oper. Ofic. de crédito interno	24	0	0	0	7 785	2 242	133	1 189	656	10 912	580	23 521	n.d.	n.d.	Oper. Ofic. de crédito interno
Donaciones y transferencias	14 559	4 244	2 502	3 309	3 235	5 508	2 502	2 825	3 094	2 143	3 211	49 656	n.d.	n.d.	Donaciones y transferencias

1/ cifras preliminares.

Fuente: Gobierno Regional de Loreto.

Elaboración: BCRP. Sucursal Iquitos. Departamento de Estudios Económicos.

Síntesis Económica de Loreto Febrero 2010

Anexo Nº 18

LORETO: EJECUCIÓN DE GASTOS DEL GOBIERNO REGIONAL 1/

(Miles de nuevos soles)

	2009											2010			
	Feb.	Mar.	Abr.	May.	Jun.	Jul.	Ago.	Set.	Oct.	Nov.	Dic.	Ene.-Dic.	Ene.		Feb.
TOTAL DE GASTOS (I+II+III)	57 436	54 687	58 406	49 183	51 961	80 715	67 214	52 299	53 802	53 789	112 613	733 093	47 147	65 751	TOTAL DE GASTOS (I+II+III)
I. GASTOS CORRIENTES	50 366	47 640	45 325	45 095	46 496	63 081	49 432	46 678	46 106	44 924	54 461	578 525	43 862	49 755	I. GASTOS CORRIENTES
-Personal y obligaciones	34 799	31 211	30 790	30 637	30 791	42 064	31 487	29 061	28 250	27 844	33 568	380 075	33 596	31 081	-Personal y obligaciones
-Obligaciones previsionales	5 885	4 480	4 541	4 472	4 480	7 328	4 458	4 414	4 663	4 448	7 084	60 606	5 971	4 866	-Obligaciones previsionales
-Bienes y servicios	9 053	10 849	9 994	9 932	10 781	13 487	11 064	10 396	11 238	10 936	13 112	125 837	3 972	12 906	-Bienes y servicios
-Otros gastos corrientes	629	1 100	0	54	444	202	2 423	2 807	1 955	1 696	697	12 007	323	902	-Otros gastos corrientes
II. GASTOS DE CAPITAL	7 070	7 047	13 081	4 088	5 465	17 634	17 782	5 621	7 696	8 865	57 286	153 702	2 417	14 704	II. GASTOS DE CAPITAL
-Inversiones no financieras	6 406	5 870	4 522	1 465	2 569	11 333	7 669	4 590	6 699	8 054	52 068	113 009	1 717	13 204	-Inversiones no financieras
-Inversiones financieras	0	0	7 700	1 887	2 136	4 935	0	74	212	0	4 051	20 995	0	1 000	-Inversiones financieras
-Otros gastos de capital	664	1 177	859	736	760	1 366	10 113	957	785	811	1 167	19 698	700	500	-Otros gastos de capital
III. SERVICIO DE LA DEUDA	0	0	0	0	0	0	0	0	0	0	866	866	868	1 292	III. SERVICIO DE LA DEUDA
-Intereses	0	0	0	0	0	0	0	0	0	0	866	866	868	1 292	-Intereses
-Amortización	0	0	0	0	0	0	0	0	0	0	0	0	0	0	-Amortización
TOTAL DE GASTOS POR FUENTE	57 436	54 687	58 406	49 183	51 961	80 715	67 214	52 299	53 802	53 789	112 613	733 093	47 147	65 751	TOTAL DE GASTOS POR FUENTE
Recursos ordinarios (Asignación MEF)	43 505	38 384	38 169	37 107	37 729	51 064	47 447	34 851	35 720	35 412	47 238	481 899	40 478	38 470	Recursos ordinarios (Asignación MEF)
Canon y sobrecanon	8 503	7 991	14 979	7 292	7 607	14 315	12 961	12 623	13 876	14 238	45 051	163 952	5 309	21 314	Canon y sobrecanon
Recursos directamente recaudados	1 368	1 404	1 634	1 746	3 729	1 524	2 214	1 273	1 285	1 261	4 766	23 403	1 360	1 299	Recursos directamente recaudados
Recursos por oper. Ofi. de cré. interno	0	0	0	0	0	8 208	1 228	1 104	0	0	11 818	22 358	0	281	Recursos por oper. Ofi. de cré. interno
Donaciones y transferencias	4 060	6 908	3 624	3 038	2 896	5 604	3 364	2 448	2 921	2 878	3 740	41 481	0	4 387	Donaciones y transferencias

1/ cifras preliminares.

Fuente: Gobierno Regional de Loreto.

Elaboración: BCRP. Sucursal Iquitos. Departamento de Estudios Económicos.

Anexo Nº 19

LORETO: PROGRAMA DE INVERSIONES DEL GOBIERNO REGIONAL 1/
(Miles de nuevos soles)

	2009												2010		
	Feb.	Mar.	Abr.	May.	Jun.	Jul.	Ago.	Set.	Oct.	Nov.	Dic.	Ene.-Dic.	Ene.	Feb.	
Agropecuaria	7	24	4 226	1 891	2 147	4 957	120	200	337	110	4 088	18 111	3	815	Agropecuaria
Comercio	0	6	7	0	0	0	0	0	7	0	0	20	0	0	Comercio
Cultura y deporte	0	0	0	0	0	0	0	0	709	1 107	2 219	4 035	0	0	Cultura y deporte
Educación	780	540	307	298	203	365	2 236	878	3 246	1 720	11 683	22 258	560	7 569	Educación
Energía	816	1 179	417	146	241	957	0	2	0	155	1 705	5 638	57	30	Energía
Industria	0	203	0	61	61	175	148	103	89	0	202	1 046	0	51	Industria
Justicia	0	0	0	0	0	0	0	0	0	0	0	0	0	0	Justicia
Medio ambiente	20	0	0	0	0	0	0	0	0	0	0	20	0	0	Medio ambiente
Minería	0	7	0	0	7	0	30	0	0	0	0	44	0	0	Minería
Orden público y seguridad	0	0	0	0	0	1	0	0	0	56	64	121	0	0	Orden público y seguridad
Pesca	0	12	3 503	0	6	4	31	5	11	0	305	3 877	0	302	Pesca
Planeamiento, gestión y reserva	1 204	953	1 071	164	1 577	1 047	991	1 228	787	687	2 320	12 661	1 020	60	Planeamiento, gestión y reserva
Protección social	62	36	24	24	50	35	35	24	30	42	340	726	28	27	Protección social
Salud	1 174	2 258	2 004	719	306	313	714	535	729	1 078	3 892	14 760	0	22	Salud
Saneamiento	2 108	470	645	44	107	8 349	3 145	1 559	660	587	19 051	36 725	49	3 200	Saneamiento
Trabajo	0	0	0	0	0	0	0	0	0	0	5	5	0	0	Trabajo
Transporte	26	109	10	5	0	0	3	130	0	500	6 444	7 267	0	2 109	Transporte
Turismo	0	0	0	0	0	60	0	0	0	0	41	101	0	5	Turismo
Vivienda y desarrollo urbano	209	73	8	0	0	5	216	0	306	2 012	3 760	6 589	0	14	Vivienda y desarrollo urbano
TOTAL DE INVERSIONES POR SECTORES	6 406	5 870	12 222	3 352	4 705	16 268	7 669	4 664	6 911	8 054	56 119	134 004	1 717	14 204	TOTAL DE INVERSIONES POR SECTORES

1/ cifras preliminares.

Fuente: Gobierno Regional de Loreto.

Elaboración: BCRP, Sucursal Iquitos. Departamento de Estudios Económicos.

Síntesis Económica de Loreto Febrero 2010

Anexo Nº 20

LORETO: DEPÓSITOS Y OBLIGACIONES DEL SISTEMA FINANCIERO POR ENTIDAD

(Saldos en miles de nuevos soles)

	2009											2010		
	Feb.	Mar.	Abr.	May.	Jun.	Jul.	Ago.	Set.	Oct.	Nov.	Dic.	Ene.	Feb.	
A. SISTEMA BANCARIO LORETO	392 003	380 616	380 238	380 390	380 294	364 848	354 247	354 203	346 888	357 158	360 788	365 548	352 866	A. SISTEMA BANCARIO LORETO
A1. IQUITOS:	369 645	357 404	358 855	358 892	359 896	345 732	334 453	331 805	324 203	332 485	333 645	339 002	326 497	A1. IQUITOS:
Banco Continental	141 314	132 149	133 541	134 053	132 456	139 533	130 990	126 605	128 617	135 006	137 397	135 484	129 803	Banco Continental
Banco de Crédito	100 202	97 102	96 650	98 117	99 248	92 392	92 805	92 740	87 126	84 476	84 959	81 589	79 008	Banco de Crédito
Banco Interbank	64 979	68 019	64 963	63 226	63 027	53 355	53 877	56 780	54 360	56 333	54 077	52 662	51 926	Banco Interbank
Banco Scotiabank	59 902	56 518	60 002	59 654	61 116	56 436	52 561	50 939	49 016	51 413	52 188	64 245	60 924	Banco Scotiabank
Banco Mibanco	3 091	3 436	3 516	3 610	3 703	3 577	3 629	4 002	4 168	4 296	4 096	4 175	3 981	Banco Mibanco
Banco Azteca	157	180	180	220	344	431	488	587	647	707	750	721	739	Banco Azteca
Banco Financiero	-	-	3	12	2	8	103	152	269	254	179	127	116	Banco Financiero
A2. YURIMAGUAS:	22 358	23 212	21 383	21 498	20 398	19 116	19 794	22 398	22 685	24 673	27 143	26 547	26 369	A2. YURIMAGUAS:
Banco Continental	15 860	16 321	14 754	14 835	13 884	12 833	13 463	14 622	15 978	17 102	19 155	17 391	18 977	Banco Continental
Banco de Crédito	6 498	6 891	6 629	6 663	6 514	6 283	6 331	7 776	6 707	7 556	7 980	9 148	7 388	Banco de Crédito
Banco Financiero	-	-	-	-	-	-	-	-	-	15	7	8	4	Banco Financiero
B. SISTEMA NO BANCARIO LORETO	96 995	96 763	98 086	97 937	101 453	104 066	104 276	103 967	105 923	111 310	114 112	113 323	116 202	B. SISTEMA NO BANCARIO LORETO
B1. IQUITOS:	88 671	88 479	89 968	89 532	92 982	95 466	95 686	95 122	96 483	100 727	103 332	102 460	105 277	B1. IQUITOS:
C.M.A.C. de Maynas	86 969	86 896	88 502	88 077	91 618	94 144	94 336	93 857	95 248	99 413	102 049	100 975	103 972	C.M.A.C. de Maynas
Financiera CrediScotia	1 702	1 583	1 466	1 455	1 364	1 322	1 350	1 265	1 235	1 314	1 267	1 251	1 003	Financiera CrediScotia
C.M.A.C. de Piura	-	-	-	-	-	-	-	-	-	-	16	234	302	C.M.A.C. de Piura
B2. REQUENA:	410	345	374	454	374	390	364	356	473	502	531	407	357	B2. REQUENA:
C.M.A.C. de Maynas	410	345	374	454	374	390	364	356	473	502	531	407	357	C.M.A.C. de Maynas
B3. YURIMAGUAS:	7 914	7 939	7 744	7 951	8 097	8 210	8 226	8 489	8 967	10 081	10 249	10 456	10 568	B3. YURIMAGUAS:
C.M.A.C. de Maynas	2 813	2 671	2 569	2 503	2 554	2 510	2 272	2 249	2 424	2 847	3 021	2 984	2 992	C.M.A.C. de Maynas
C.M.A.C. de Paita	2 544	2 781	2 764	2 914	2 898	2 962	3 156	3 576	3 736	4 221	4 138	4 030	4 175	C.M.A.C. de Paita
C.M.A.C. de Piura	2 557	2 487	2 411	2 534	2 645	2 738	2 798	2 664	2 807	3 013	3 090	3 443	3 401	C.M.A.C. de Piura
TOTAL SISTEMA FINANCIERO LORETO	488 998	477 379	478 324	478 327	481 747	468 914	458 523	458 170	452 811	468 468	474 900	478 871	469 068	TOTAL SISTEMA FINANCIERO LORETO

Fuente: Superintendencia de Banca y Seguros. (www.sbs.gob.pe)

Elaboración: BCRP. Sucursal Iquitos. Departamento de Estudios Económicos.

Anexo Nº 21

LORETO: DEPÓSITOS Y OBLIGACIONES DEL SISTEMA FINANCIERO, POR MODALIDAD DE DEPÓSITOS
(SalDOS en miles de nuevos soles)

	2009											2010		
	Feb.	Mar.	Abr.	May.	Jun.	Jul.	Ago.	Set.	Oct.	Nov.	Dic.	Ene.	Feb.	
A. DEPÓSITOS A LA VISTA	131 321	130 673	130 426	133 519	130 433	125 297	122 002	125 001	122 585	133 185	139 416	139 127	135 117	A. DEPÓSITOS A LA VISTA
Empresas bancarias	131 321	130 673	130 426	133 519	130 433	125 297	121 892	124 995	122 585	133 185	139 416	139 067	135 113	Empresas bancarias
Empresas no bancarias	0	0	0	0	0	0	110	6	0	0	0	60	4	Empresas no bancarias
B. DEPÓSITOS DE AHORRO	150 651	146 989	147 441	141 469	144 585	138 397	133 886	134 800	136 402	134 899	145 938	138 036	133 149	B. DEPÓSITOS DE AHORRO
Empresas bancarias	129 489	126 427	127 183	120 758	122 923	115 917	112 808	113 597	115 121	112 929	122 045	114 980	110 030	Empresas bancarias
Empresas no bancarias	21 162	20 562	20 258	20 711	21 662	22 480	21 078	21 203	21 281	21 970	23 892	23 056	23 119	Empresas no bancarias
C. DEPÓSITOS A PLAZO	207 026	199 717	200 457	203 339	206 729	205 220	202 635	198 369	193 824	200 384	189 546	201 708	200 802	C. DEPÓSITOS A PLAZO
Empresas bancarias	131 193	123 516	122 629	126 113	126 938	123 634	119 547	115 611	109 182	111 044	99 326	111 501	107 723	Empresas bancarias
Empresas no bancarias	75 833	76 201	77 828	77 226	79 791	81 586	83 088	82 758	84 642	89 340	90 219	90 207	93 079	Empresas no bancarias
TOTAL DEPÓSITOS (A+B+C)	488 998	477 379	478 324	478 327	481 747	468 914	458 523	458 170	452 811	468 468	474 900	478 871	469 068	TOTAL DEPÓSITOS (A+B+C)

Fuente: Superintendencia de Banca y Seguros. (www.sbs.gob.pe)

Elaboración: BCRP. Sucursal Iquitos. Departamento de Estudios Económicos.

Anexo Nº 22

LORETO: DEPÓSITOS Y OBLIGACIONES DEL SISTEMA FINANCIERO, POR TIPO Y DENOMINACIÓN
(SalDOS en miles de nuevos soles)

	2009											2010		
	Feb.	Mar.	Abr.	May.	Jun.	Jul.	Ago.	Set.	Oct.	Nov.	Dic.	Ene.	Feb.	
A. MONEDA NACIONAL	287 109	275 112	276 597	278 699	286 401	278 725	278 958	280 462	279 854	298 081	305 954	311 829	308 285	A. MONEDA NACIONAL
Depósitos a la vista	87 514	85 282	79 652	85 635	85 883	84 219	88 473	89 857	93 479	101 125	107 349	106 291	104 391	Depósitos a la vista
Depósitos de ahorro	100 519	97 623	101 300	96 395	99 664	91 896	86 866	87 446	85 564	87 250	97 002	88 193	85 642	Depósitos de ahorro
Depósitos a plazo	99 076	92 207	95 645	96 669	100 854	102 610	103 619	103 159	100 811	109 706	101 603	117 344	118 252	Depósitos a plazo
B. MONEDA EXTRANJERA	201 889	202 267	201 727	199 628	195 346	190 189	179 565	177 708	172 957	170 387	168 946	167 043	160 783	B. MONEDA EXTRANJERA
Depósitos a la vista	43 807	45 391	50 774	47 884	44 550	41 078	33 530	35 144	29 106	32 060	32 067	32 836	30 726	Depósitos a la vista
Depósitos de ahorro	50 132	49 366	46 141	45 073	44 921	46 500	47 020	47 354	50 838	47 649	48 937	49 843	47 507	Depósitos de ahorro
Depósitos a plazo	107 950	107 510	104 812	106 671	105 875	102 611	99 015	95 210	93 013	90 678	87 942	84 364	82 550	Depósitos a plazo
TOTAL DEPÓSITOS (A+B)	488 998	477 379	478 324	478 327	481 747	468 914	458 523	458 170	452 811	468 468	474 900	478 871	469 068	TOTAL DEPÓSITOS (A+B)

Fuente: Superintendencia de Banca y Seguros. (www.sbs.gob.pe)

Elaboración: BCRP. Sucursal Iquitos. Departamento de Estudios Económicos.

Síntesis Económica de Loreto Febrero 2010

Anexo Nº 23

LORETO: CRÉDITO DEL SISTEMA FINANCIERO
(Saldos en miles de nuevos soles)

	2009											2010		
	Feb.	Mar.	Abr.	May.	Jun.	Jul.	Ago.	Set.	Oct.	Nov.	Dic.	Ene.	Feb.	
TOTAL SISTEMA FINANCIERO LORETO	743 496	748 440	732 276	717 789	723 703	727 257	730 983	741 372	751 323	762 242	771 883	761 304	774 594	TOTAL SISTEMA FINANCIERO LORETO
A. SISTEMA BANCARIO LORETO	595 510	602 150	570 874	557 488	561 411	564 630	566 808	576 341	584 308	592 070	597 828	588 448	597 982	A. SISTEMA BANCARIO LORETO
A1. IQUITOS:	543 539	549 046	518 177	505 161	508 512	509 144	513 300	522 862	530 938	538 216	543 482	533 373	542 311	A1. IQUITOS:
Banco Continental	205 492	206 610	201 056	198 552	194 086	194 132	192 750	189 312	195 022	200 465	203 431	199 426	204 780	Banco Continental
Banco de Crédito	121 598	119 006	117 532	115 932	115 062	112 742	114 975	120 625	121 718	123 263	122 713	117 992	121 274	Banco de Crédito
Banco Interbank	93 371	98 782	100 271	98 710	101 233	103 686	103 447	113 020	113 890	114 132	113 500	112 572	110 900	Banco Interbank
Banco Scotiabank	96 733	97 461	72 602	64 520	70 457	70 322	72 917	69 200	67 507	65 922	68 800	67 791	68 412	Banco Scotiabank
Banco Mibanco	25 497	25 757	24 837	24 948	24 824	25 047	25 447	26 443	28 157	29 526	29 671	30 062	31 256	Banco Mibanco
Banco Azteca	804	1 273	1 586	1 938	2 131	2 333	2 481	2 595	2 663	2 742	2 890	2 959	3 124	Banco Azteca
Banco Financiero	44	157	293	561	719	882	1 283	1 667	1 981	2 166	2 477	2 571	2 565	Banco Financiero
A2. YURIMAGUAS:	51 971	53 104	52 697	52 327	52 899	55 486	53 508	53 479	53 370	53 854	54 346	55 074	55 671	A2. YURIMAGUAS:
Banco Continental	36 696	36 878	36 181	36 148	36 804	36 806	37 224	36 737	36 743	37 154	37 643	38 056	38 750	Banco Continental
Banco de Crédito	15 275	16 226	16 516	16 179	16 095	18 680	16 284	16 742	16 627	16 636	16 576	16 851	16 742	Banco de Crédito
Banco Financiero	-	-	-	-	-	-	-	-	-	64	128	167	179	Banco Financiero
B. SISTEMA NO BANCARIO LORETO	147 986	146 290	161 402	160 301	162 292	162 627	164 175	165 031	167 015	170 172	174 054	172 856	176 612	B. SISTEMA NO BANCARIO LORETO
B1. IQUITOS:	90 380	88 897	104 542	104 430	106 811	106 833	108 163	109 414	111 981	114 696	118 467	118 337	121 744	B1. IQUITOS:
C.M.A.C. de Maynas	66 323	65 420	65 484	65 881	68 286	69 002	70 506	71 632	74 195	76 769	78 332	77 915	80 366	C.M.A.C. de Maynas
Financiera CrediScotia	14 335	13 456	28 723	27 523	27 576	26 820	26 422	26 038	25 693	25 446	26 078	26 202	26 912	Financiera CrediScotia
Financiera TFC	4 512	4 812	5 042	5 299	5 248	5 196	5 297	5 540	5 558	5 612	5 728	5 649	5 570	Financiera TFC
EDPYME Efectiva	5 210	5 209	5 293	5 727	5 701	5 815	5 938	6 204	6 535	6 869	7 533	7 394	7 056	EDPYME Efectiva
C.M.A.C. de Piura	-	-	-	-	-	-	-	-	-	-	796	1 177	1 840	C.M.A.C. de Piura
B2. REQUENA:	4 006	4 082	4 087	4 235	4 312	4 310	4 318	4 466	4 441	4 539	4 555	4 529	4 994	B2. REQUENA:
C.M.A.C. de Maynas	4 006	4 082	4 087	4 235	4 312	4 310	4 318	4 466	4 441	4 539	4 555	4 529	4 994	C.M.A.C. de Maynas
B2. YURIMAGUAS:	53 600	53 311	52 773	51 636	51 169	51 484	51 694	51 151	50 593	50 937	51 033	49 990	49 874	B2. YURIMAGUAS:
C.M.A.C. de Paita	20 718	20 523	20 311	20 190	20 313	20 778	20 925	20 667	20 848	20 937	21 077	20 466	20 217	C.M.A.C. de Paita
C.M.A.C. de Maynas	10 141	10 275	10 422	10 359	10 341	10 446	10 607	10 632	10 579	10 764	11 007	11 123	11 322	C.M.A.C. de Maynas
C.M.A.C. de Piura	20 712	20 590	20 217	19 345	18 931	18 698	18 629	18 344	17 649	17 795	17 422	16 897	16 874	C.M.A.C. de Piura
EDPYME Efectiva	2 029	1 923	1 823	1 742	1 584	1 562	1 533	1 508	1 517	1 441	1 526	1 503	1 461	EDPYME Efectiva
TOTAL SISTEMA FINANCIERO LORETO	743 496	748 440	732 276	717 789	723 703	727 257	730 983	741 372	751 323	762 242	771 883	761 304	774 594	TOTAL SISTEMA FINANCIERO LORETO
- Moneda Nacional	554 299	557 743	548 138	543 398	547 108	549 391	555 942	568 878	579 490	592 953	600 050	600 631	611 421	- Moneda Nacional
- Moneda Extranjera	189 197	190 697	184 138	174 391	176 595	177 866	175 041	172 494	171 833	169 289	171 833	160 673	163 173	- Moneda Extranjera

Fuente: Superintendencia de Banca y Seguros. (www.sbs.gob.pe)

Elaboración: BCRP. Sucursal Iquitos. Departamento de Estudios Económicos.

Anexo Nº 24

LORETO: CARTERA PESADA EN EL SISTEMA FINANCIERO 1/.

(En porcentajes)

	2009											2010		
	Feb.	Mar.	Abr.	May.	Jun.	Jul.	Ago.	Set.	Oct.	Nov.	Dic.	Ene.	Feb.	
A. SISTEMA BANCARIO LORETO	3,5	3,1	3,8	2,8	2,6	2,7	2,7	2,7	2,4	2,2	2,0	2,2	2,0	A. SISTEMA BANCARIO LORETO
A1. IQUITOS:	3,7	3,3	4,1	3,0	2,7	2,9	2,9	2,9	2,5	2,3	2,1	2,3	2,1	A1. IQUITOS:
Banco Continental	3,7	2,9	3,0	3,2	3,0	3,6	3,1	2,8	2,2	2,1	1,6	2,1	1,6	Banco Continental
Banco de Crédito	4,6	4,9	7,3	1,7	1,7	1,7	1,7	1,6	2,2	1,7	1,7	1,8	1,7	Banco de Crédito
Banco Interbank	4,0	3,7	3,6	3,7	3,1	3,3	3,3	3,6	2,8	2,9	2,9	3,2	3,3	Banco Interbank
Banco Scotiabank	2,6	2,3	3,0	3,4	3,1	2,5	3,4	3,5	2,9	2,7	2,6	2,3	2,0	Banco Scotiabank
Banco Mibanco	2,7	2,5	3,0	3,0	3,0	3,5	3,3	3,6	3,5	3,0	3,0	2,7	2,4	Banco Mibanco
Banco Azteca	n.d.	n.d.	n.d.	n.d.	n.d.	n.d.	7,5	6,9	7,4	7,1	7,0	8,3	7,9	Banco Azteca
Banco Financiero	n.d.	n.d.	n.d.	n.d.	n.d.	n.d.	3,2	2,8	2,9	2,9	2,5	2,7	2,7	Banco Financiero
A2. YURIMAGUAS:	1,0	1,0	1,1	1,0	1,0	0,9	0,7	0,9	0,9	0,8	0,8	0,6	0,6	A2. YURIMAGUAS:
Banco Continental	1,2	1,2	1,2	1,1	1,0	1,0	0,7	0,7	0,7	0,8	0,8	0,6	0,5	Banco Continental
Banco de Crédito	0,7	0,6	0,8	0,8	0,9	0,5	0,6	1,1	1,2	0,8	0,7	0,7	0,7	Banco de Crédito
Banco Financiero	-	-	-	-	-	-	-	-	-	-	2,5	2,7	2,7	Banco Financiero
B. SISTEMA NO BANCARIO LORETO	5,4	5,6	5,5	6,1	6,1	5,7	6,3	6,3	5,9	6,0	6,1	6,1	5,9	B. SISTEMA NO BANCARIO LORETO
B1. IQUITOS:	5,3	5,6	5,3	6,0	5,9	5,5	5,6	5,5	4,9	4,9	4,4	4,4	4,4	B1. IQUITOS:
C.M.A.C. de Maynas	5,8	5,6	5,8	6,3	6,3	5,8	6,0	5,8	5,3	5,4	4,8	5,1	5,1	C.M.A.C. de Maynas
Financiera TFC	3,2	3,8	4,3	5,0	4,1	4,2	4,1	4,1	4,8	5,3	6,0	6,0	5,9	Financiera TFC
Financiera CrediScotia	4,0	7,4	4,3	5,6	5,8	5,4	5,1	5,2	4,1	3,7	3,2	2,5	2,3	Financiera CrediScotia
EDPYME Efectiva	4,2	3,7	4,7	5,7	3,8	3,6	3,9	3,9	4,1	3,8	3,8	3,9	3,8	EDPYME Efectiva
C.M.A.C. de Piura	-	-	-	-	-	-	-	-	-	-	-	n.d.	3,2	C.M.A.C. de Piura
B2. REQUENA:	3,6	3,2	3,0	3,0	3,3	2,6	3,0	3,1	3,6	3,3	3,3	3,4	2,8	B2. REQUENA:
C.M.A.C. de Maynas	3,6	3,2	3,0	3,0	3,3	2,6	3,0	3,1	3,6	3,3	3,3	3,4	2,8	C.M.A.C. de Maynas
B3. YURIMAGUAS:	5,7	5,8	6,2	6,5	6,7	6,6	6,3	8,4	8,1	8,9	10,2	10,4	10,0	B3. YURIMAGUAS:
C.M.A.C. de Maynas	3,1	2,9	3,6	4,4	4,7	4,8	4,9	5,0	5,2	6,5	6,4	6,6	6,6	C.M.A.C. de Maynas
C.M.A.C. de Paita	4,6	4,0	2,8	2,4	2,7	2,6	4,7	3,4	3,8	4,5	5,9	7,7	7,3	C.M.A.C. de Paita
C.M.A.C. de Piura	8,3	9,2	11,1	12,1	12,4	12,2	14,2	16,3	15,3	15,7	18,5	16,8	16,0	C.M.A.C. de Piura
EDPYME Efectiva	4,2	3,7	4,7	5,7	3,8	3,6	3,9	3,9	4,1	3,8	3,8	3,9	3,8	EDPYME Efectiva
TOTAL SISTEMA FINANCIERO LORETO	3,9	3,6	4,2	3,5	3,4	3,4	3,5	3,5	3,1	3,1	2,9	3,1	2,9	TOTAL SISTEMA FINANCIERO LORETO

1/ cifras preliminares.

Fuente: Empresas del Sistema Financiero de Loreto y Superintendencia de Banca y Seguros.

Elaboración: BCRP. Sucursal Iquitos. Departamento de Estudios Económicos.

VII. Ficha Técnica del Indicador de Actividad Económica Regional

Es un indicador parcial, que busca medir la evolución de la economía regional, a partir de los principales sectores, los cuales representan el 52,0 por ciento del valor agregado bruto de Loreto, publicado por el INEI.

El indicador se obtiene mediante la agregación ponderada de los índices sectoriales, utilizando como factor de ponderación la estructura porcentual anual del año 2007, elaborado por el INEI.

$$\text{Indicador regional} = \sum_{i=1}^n I_{\text{sector } i(t)} * w_i$$

I_i = Índice del sector i en el período (mes) t

n = Número de sectores que componen el índice

w_i = Peso relativo ponderado del sector i en base a su contribución al PBI departamental 2007.

Lo sectores que incluye son: agropecuario, pesca, minería, manufactura, electricidad y agua, servicios gubernamentales y servicios financieros.

El índice de los sectores agropecuario, pesca, minería, manufactura, electricidad y agua, se calcula en base al valor bruto de producción, de la siguiente manera:

$$\text{Índice sector } i = \left[\frac{VBP_{it}}{VBP_i \text{ prom. 2007}} \right] * 100$$

Donde:

i = Sector analizado

VBP_{it} = Valor Bruto de la Producción del sector i del mes t a precios de 1994.

$VBP_{i \text{ prom. 2007}}$ = Valor Bruto de Producción promedio 2007 del sector i a precios de 1994.

Procedimiento:

- La clasificación de los sectores productivos se basa en la Clasificación Industrial Internacional Uniforme (CIIU-Revisión 3).
- Las fuentes de la información sectorial son:
 - Para los sectores agropecuario, pesca y minería: Sus respectivos ministerios.

- Para el sector manufactura: Encuesta de la Dirección Regional de la Producción y la Encuesta directa a empresas representativas.
- Para el sector electricidad y agua: Osinergmin, Electro Oriente y EPS SEDALORETO S.A.
- Para los sectores servicios gubernamentales y servicios financieros: Gobierno Regional de Loreto y la SBS, respectivamente.

c) El valor bruto de producción de los sectores agropecuario, pesca, minería, electricidad y agua, se obtiene de la aplicación de los precios del año base (1994), a los volúmenes de producción. Los precios del año base, son los utilizados por la Dirección Nacional de Cuentas Nacionales del INEI.

d) El valor de los servicios gubernamentales se calcula a partir del gasto en *remuneraciones y bienes y servicios* del Gobierno Regional, que se deflactan a precios del 1994, utilizando el IPC e IPM, en cada caso.

e) El valor de los servicios financieros se calcula a partir de los saldos de intermediación (créditos y depósitos) de las instituciones financieras que operan en Loreto, deflactados a precios de 1994, utilizando el IPC.

g) Estructura del indicador regional

Sector	Ponderación (%) 1/
Agropecuario	15,8
Pesca	1,0
Minería	7,9
Manufactura	12,6
Electricidad y agua	2,0
Servicios gubernamentales	10,9
Servicios financieros 2/	1,8
Total	52,0

1/ Estructura del valor agregado bruto de Loreto del año 2007, publicado por el INEI.

2/ Se considera como ponderación el promedio nacional.