



**BANCO CENTRAL DE RESERVA DEL PERÚ  
SUCURSAL IQUITOS**

**SÍNTESIS ECONÓMICA DE UCAYALI  
NOVIEMBRE 2009 <sup>1/</sup>**

**DEPARTAMENTO DE ESTUDIOS ECONÓMICOS**

## CONTENIDO

	<u>Página</u>
<b>RESEÑA INTRODUCTORIA</b> .....	03
<b>I. ACTIVIDAD PRODUCTIVA</b> .....	04
1.1. Producción.....	04
1.1.1. Producción agropecuaria.....	04
1.1.2. Producción pesquera.....	07
1.1.3. Producción de hidrocarburos.....	07
1.1.4. Producción manufacturera.....	08
1.1.5. Electricidad y agua.....	09
1.1.6. Turismo.....	09
1.2. Aspectos laborales.....	10
<b>II. SECTOR EXTERNO</b> .....	11
2.1. Exportaciones.....	11
2.2. Importaciones.....	12
<b>III. FINANZAS PÚBLICAS</b> .....	12
3.1. Gobierno central.....	12
3.2. Gobierno regional.....	13
<b>IV. MONEDA Y CRÉDITO</b> .....	14
4.1. Depósitos del sistema financiero.....	14
4.2. Crédito del sistema financiero.....	15
<b>V. INFORMACIÓN ESTADÍSTICA</b> .....	18
Anexo N° 1: Producción agropecuaria.....	19
Anexo N° 2: Siembras agrícolas por campaña.....	20
Anexo N° 3: Cosechas agrícolas.....	21
Anexo N° 4: Producción pesquera.....	22
Anexo N° 5: Producción de madera rolliza.....	23
Anexo N° 6: Producción de madera aserrada.....	24
Anexo N° 7: Producción de hidrocarburos líquidos y gas.....	25
Anexo N° 8: IVF de la producción manufacturera.....	25
Anexo N° 9: Variación porcentual del IVF producción manufacturera.....	26
Anexo N° 10: Producción de energía eléctrica y agua potable.....	26
Anexo N° 11: Arribos y pernoctaciones a establecimientos de hospedaje.....	27
Anexo N° 12: Empleo urbano en empresas de 10 y más trabajadores – Pucallpa.....	27
Anexo N° 13 y 14: Exportaciones por productos y bloques económicos.....	28 y 29
Anexo N° 15: Ingresos corrientes del gobierno central.....	30
Anexo N° 16: Ejecución de ingresos del gobierno regional.....	31
Anexo N° 17: Ejecución de gastos del gobierno regional.....	32
Anexo N° 18: Programa de inversiones del gobierno regional.....	33
Anexo N° 19: Depósitos y obligaciones del sistema financiero por entidad.....	33
Anexo N° 20: Depósitos y obligaciones del sistema financiero según modalidad.....	34
Anexo N° 21: Depósitos y obligaciones del SF por tipo y denominación.....	34
Anexo N° 22: Crédito del sistema financiero.....	35
Anexo N° 23: Cartera pesada en el sistema financiero.....	36
<b>VI. FICHA TÉCNICA</b> .....	37

**DIRECCIÓN EN INTERNET**

<http://www.bcrp.gob.pe/proyeccion-institucional/sucursales/iqitos/ucayali.html>

## RESEÑA INTRODUCTORIA

El **indicador de actividad económica regional**, obtenido en el periodo enero-noviembre de 2009, acumuló una reducción de 2,2 por ciento respecto a similar lapso del año anterior, inducido por el desempeño negativo de los sectores manufactura, electricidad y agua, hidrocarburos y pesca.

En la **actividad turística**, se registraron los arribos de 14 048 turistas; asimismo, se registraron 27 352 pernотaciones. Estos indicadores fueron mayores en 30,3 y 22,1 por ciento, cada uno, respecto a similar mes del año anterior. Contrariamente, en el periodo enero-noviembre de 2009, ambos indicadores registraron variaciones negativas.

En Pucallpa, el **empleo urbano** en empresas de 10 y más trabajadores disminuyó en 6,1 por ciento, inducido por el menor dinamismo de los sectores industria y primario.

Las **exportaciones regionales** registradas en noviembre (US\$ 6,4 millones) crecieron en 65,5 por ciento respecto a similar mes del año anterior; con lo cual, en el período enero-noviembre de 2009 totalizaron US\$ 46,4 millones, acumulando una disminución de US\$ 9,1 millones (16,5 por ciento) frente a similar periodo del año anterior. En **importaciones** no se registró monto alguno.

Los **ingresos corrientes** del gobierno central totalizaron S/. 18,9 millones, experimentando una expansión real de 10,4 por ciento; asimismo, en el período enero-noviembre de 2009 registraron una disminución real de 5,0 por ciento, alcanzando S/. 184,9 millones.

Los **gastos del gobierno regional** registrados en noviembre (S/. 42,8 millones) crecieron en S/. 7,8 millones (21,8 por ciento en valores reales); con lo cual, en el periodo enero-noviembre de 2009 acumularon S/. 352,9 millones, experimentando un incremento real de 21,4 por ciento. La **inversión** del ente estatal totalizó S/. 24,8 millones, registrando un incremento de S/. 11,3 millones; con lo cual, en el periodo enero-noviembre de 2009 acumuló S/. 110,2 millones, importe que representó una expansión de 76,2 por ciento.

Al 30 de noviembre de 2009, el **saldo de depósitos** del sistema financiero de Ucayali fue de S/. 236,6 millones, registrando una disminución real anual de 8,0 por ciento. Por su parte, las **colocaciones** ascendieron a S/. 588,8 millones, experimentando una expansión real anual de 6,6 por ciento.

La **cartera atrasada** alcanzó el 3,4 por ciento de las colocaciones brutas totales, coeficiente mayor en 1,4 puntos porcentuales al registrado en noviembre del año anterior.

## I. ACTIVIDAD PRODUCTIVA

### 1.1. Producción

El indicador de actividad económica regional, en el periodo enero-noviembre de 2009, acumuló una reducción de 2,2 por ciento respecto a similar periodo del año anterior, debido al menor desempeño de los sectores manufactura, electricidad y agua, hidrocarburos y pesca continental. En manufactura influyó la caída tanto de la

industria primaria como no primaria; en electricidad y agua, se explicó por la menor producción de energía eléctrica en las centrales térmicas de Diesel y Aguaytía; en hidrocarburos influyó la menor producción de gas natural en el lote 31-C; y la caída de pesca continental se vinculó a la menor extracción de peces en los ríos y lagunas.

**CUADRO 1**  
**INDICADOR DE ACTIVIDAD ECONÓMICA REGIONAL 1/ 2/**  
**(Variación porcentual respecto a similar mes del año anterior)**

Sector	Ponderación 3/	2009
		ENERO-NOVIEMBRE
Agropecuaria	18,6	5,6
Agrícola		4,8
Pecuaria		8,2
Pesca	0,7	-13,6
Hidrocarburos	2,3	-8,3
Manufactura	15,1	-16,8
Primaria		-32,8
No primaria		-5,7
Electricidad y agua	5,1	-10,3
Servicios gubernamentales	9,2	0,8
Servicios financieros	1,8	13,8
<b>Total</b>	<b>52,8</b>	<b>-2,2</b>

1/ Es un indicador parcial de la actividad económica de la región que, alcanza una cobertura de 52,8 por ciento del valor agregado bruto de la producción regional, según cifras del INEI.

2/ Actualizado con información al 29 de enero de 2010.

3/ Considera la estructura productiva de la región para el año 2007 según cifras del INEI. En el caso de los servicios financieros se considera como ponderación el promedio nacional (1,8 por ciento)

Fuente: Direcciones Regionales del MINAG, Dirección Regional de la Producción y empresas, Perupetro, OSINERGMIN, EMAPA Coronel Portillo, Gobierno Regional de Ucayali y SBS.

Elaboración: BCRP. Sucursal Iquitos.

#### 1.1.1. Producción agropecuaria

El valor bruto de la producción agropecuaria creció 8,1 por ciento respecto a noviembre del año anterior, ello reflejó el desempeño positivo tanto del sub-sector agrícola como del pecuario. En el periodo enero-noviembre

del 2009, el valor bruto de la producción agropecuaria se expandió 5,6 por ciento, respecto a similar lapso de tiempo del año anterior, también, debido al dinamismo de ambos sub-sectores.

**CUADRO Nº 2**  
**VALOR BRUTO DE LA PRODUCCIÓN AGROPECUARIA 1/**  
**(Variación porcentual real 2/)**

	NOVIEMBRE		ENERO-NOVIEMBRE	
	2008	2009	2008	2009
Sub.-sector agrícola	4,0	8,2	1,1	4,8
Sub.-sector pecuario	0,7	7,6	5,6	8,2
<b>Sector agropecuario</b>	<b>3,3</b>	<b>8,1</b>	<b>2,1</b>	<b>5,6</b>

1/ Cifras preliminares.

2/ Respecto al mismo mes o periodo del año anterior.

Fuente: Dirección Regional de Agricultura de Ucayali.

Elaboración: BCRP. Sucursal Iquitos. Departamento de Estudios Económicos.

El valor bruto de la producción del sub-sector agrícola creció en 8,2 por ciento, sustentado por el incremento de la producción de yuca (2658 TM.), plátano (693 TM.), maíz amarillo duro (271 TM), arroz cáscara (86 TM.), aguaje (85 TM), caña de azúcar (69 TM,) y palma aceitera (59 TM). En el caso del arroz cáscara, influyeron las mayores áreas cosechadas en barrizales; en plátano, el inicio del periodo de cosechas y la presencia de lluvias intermitentes, situación que mejora el tamaño de los racimos; y en yuca, las

mayores cosechas y la mayor demanda. Contrariamente, se redujo la producción de papaya en 167 TM., afectada por problemas de sanidad agrícola.

En el periodo enero-noviembre de 2009, el valor bruto de la producción agrícola registró un incremento de 4,8 por ciento, impulsada por el incremento de la producción de yuca (17 616 TM.), plátano (14 364 TM.) y caña de azúcar (1166).

**CUADRO Nº 3  
PRODUCCIÓN DE PRINCIPALES PRODUCTOS AGRÍCOLAS 1/  
(TM.)**

CULTIVO	NOVIEMBRE		Var. %	ENERO-NOVIEMBRE		Var. %
	2008	2009		2008	2009	
Arroz cáscara	577	663	14,9	30 310	27 852	-8,1
Plátano	22 279	22 972	3,1	216 285	230 649	6,6
Yuca	12 598	15 256	21,1	122 278	139 894	14,4
Papaya	7 951	7 784	-2,1	74 444	68 818	-7,6
Caña de azúcar	2 936	3 005	2,4	34 235	35 401	3,4
Maíz amarillo	971	1 242	27,9	25 633	22 204	-13,4
Palma aceitera	5 222	5 281	1,1	45 983	48 286	5,0

1/ Cifras preliminares.

Fuente: Dirección Regional de Agricultura de Ucayali.

Elaboración: BCRP. Sucursal Iquitos. Departamento de Estudios Económicos.

**GRÁFICO Nº 1  
PARTICIPACIÓN EN EL VBP  
AGRICOLA  
ENERO- NOVIEMBRE 2009**

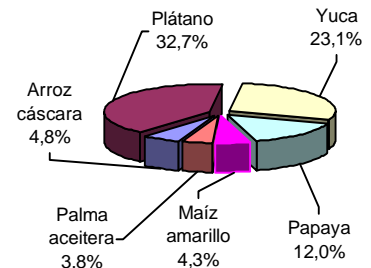

En noviembre cayeron los precios en chacra del arroz cáscara (56,1 por ciento), palma aceitera (55,3 por ciento) y yuca (5,3 por ciento); contrariamente, se incrementó el

precio del maíz amarillo (7,8 por ciento); en tanto que, se mantuvieron estables los precios de caña de azúcar, papaya, piña, naranja y plátano.

**CUADRO Nº 4  
PRECIOS EN CHACRA DE PRINCIPALES CULTIVOS  
(Nuevos soles por Kg.)**

CULTIVOS	NOVIEMBRE		Var. %
	2008	2009	
Arroz cáscara	0,69	0,29	-56,1
Plátano	0,29	0,29	0,0
Yuca	0,19	0,18	-5,3
Caña de azúcar	0,07	0,07	0,0
Maíz amarillo duro	0,64	0,69	7,8
Palma aceitera	0,38	0,17	-55,3

Fuente: Dirección Regional de Agricultura de Ucayali.

Elaboración: BCRP. Sucursal Iquitos. Departamento de Estudios Económicos.

Las siembras totalizaron 4 130 Has. de cultivos varios, área superior en 15,8 por ciento a la registrada en noviembre de la campaña anterior, por inicio de la campaña grande en suelos de aptitud forestal y terrenos altos.

Destacaron los incrementos de las áreas sembradas de algodón (528 Has.), maíz amarillo (73 Has.) y yuca (69 Has.). En el caso de maíz amarillo influyeron el precio

estable del grano y la mayor demanda del mismo; en yuca, las mayores áreas de terreno disponible para el cultivo; y en el caso de algodón por la demanda existente.

El avance de siembras de la presente campaña, periodo agosto-noviembre de 2009, registró un incremento de 15,8 por ciento, debido a las mayores siembras de maíz amarillo duro, yuca, arroz cáscara, plátano, entre otros.

**CUADRO Nº 5  
SUPERFICIE SEMBRADA (Has.) 1/**

	NOVIEMBRE		Var. %	CAMPAÑA AGRÍCOLA 2/		Var. %
	2008	2009		2008-2009	2009-2010	
-Arroz cáscara	1 086	936	-13,8	4 510	4 757	5,5
-Maíz amarillo duro	1 058	1 131	6,9	5 678	6 425	13,2
-Algodón	1	529	52 800,0	2	935	46 650,0
-Plátano	117	112	-4,3	511	576	12,7
-Yuca	966	1 035	7,1	3 886	4 335	11,6
-Caña de azúcar	70	70	-	177	220	24,3
-Palma aceitera	0	0	-	365	0	-100,0
-Papaya	43	49	14,0	241	262	8,7
-Piña	6	10	66,7	10	25	150,0
-Maní	0	0	-	87	87	-
-Cacao	10	9	-10,0	154	63	-59,1
-Café	9	7	-22,2	28	47	67,9
-Camu camu	0	0	-	5	1	-80,0
-Otros	202	242	19,8	681	1 185	74,0
<b>TOTAL</b>	<b>3 568</b>	<b>4 130</b>	<b>15,8</b>	<b>16 335</b>	<b>18 918</b>	<b>15,8</b>

1/ Cifras preliminares

2/ Agosto – noviembre.

Fuente: Dirección Regional de Agricultura de Ucayali.

Elaboración: BCRP. Sucursal Iquitos. Departamento de Estudios Económicos.

El valor bruto y el volumen de producción del sub-sector pecuario crecieron 7,6 y 6,6 por ciento, respectivamente, con relación a noviembre 2008. Estos resultados se explicaron por el incremento de la producción de carne de ave (107 TM.), leche (10 TM.) y carne de vacuno (8 TM), principalmente. En el caso de carnes, influyó la mayor crianza de

los mismos, y en leche, el mayor número de vacas en ordeño.

En el periodo enero-noviembre de 2009, el valor bruto y el volumen de producción del sub-sector pecuario registraron incrementos de 8,2 y 7,4 por ciento, cada uno; debido, principalmente, a la mayor actividad avícola.

**CUADRO Nº 6  
PRODUCCIÓN PECUARIA 1/  
(T.M.)**

ESPECIES	NOVIEMBRE		Var. %	ENERO-NOVIEMBRE		Var. %
	2008	2009		2008	2009	
Carne de ave	984	1091	10,9	11 361	12 381	9,0
Carne de porcino	71	78	9,9	853	976	14,4
Carne de vacuno	211	219	3,8	2 270	2 490	9,7
Carne de ovino	9	8	-11,1	85	93	9,4
Leche	378	388	2,6	4 206	4 455	5,9
Huevos	383	387	1,0	4 022	4 092	1,7
<b>Total Pecuaria</b>	<b>2 036</b>	<b>2 171</b>	<b>6,6</b>	<b>22 797</b>	<b>24 487</b>	<b>7,4</b>

1/ Cifras preliminares.

Fuente: Dirección Regional de Agricultura de Ucayali.

Elaboración: BCRP. Sucursal Iquitos. Departamento de Estudios Económicos.

Respecto a los fenómenos climatológicos, el clima se caracterizó por presentar condiciones de cielo cubierto con tormentas dispersas. La temperatura mínima promedio fue de 27,5 °C y la máxima de 34,3 °C, lo cual influyó positivamente en el desarrollo de los cultivos y en la crianza en general. Por su parte, el caudal del río Ucayali ya comenzó a crecer y se ubicó en 144,5 msnm, a pesar de ello, dicho

nivel es inferior al registrado en noviembre de 2008.

Por otro lado, continúa la preparación de terrenos en suelos de altura con motivo del inicio de la campaña grande; lo cual implica la realización de labores de roza, tumba y quema de terrenos aledaños al río Ucayali.

**GRÁFICO Nº 2  
PARTICIPACIÓN EN EL VBP  
PECUARIO  
ENERO-NOVIEMBRE 2009**

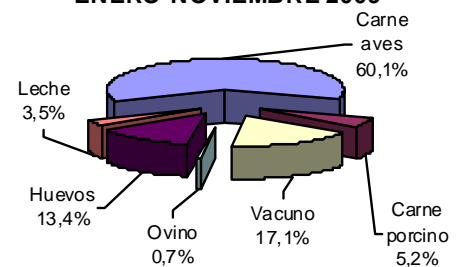

**GRÁFICO N° 3**  
**NIVEL DEL AGUA DEL RÍO UCAYALI**

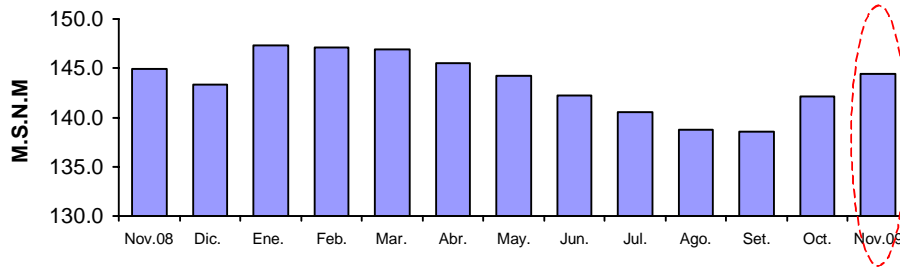

Fuente: Dirección Regional de Agricultura de Ucayali.  
Elaboración: BCRP. Sucursal Iquitos. Departamento de Estudios Económicos.

### 1.1.2. Producción pesquera

El desembarque de pescado para consumo humano registrado en noviembre (437 TM.) se incrementó en 25,9 por ciento respecto a similar mes del año anterior, inducido por la mayor extracción de peces en los ríos y lagunas. En consecuencia, el ingreso de pescado fresco registró un incremento de 39,0 por ciento, y el de pescado seco-salado

creció en 5,8 por ciento, explicada por la mayor extracción de las especies boquichico, palometa y sardina, entre otros.

En el periodo enero-noviembre del 2009, el desembarque de pescado para consumo humano acumuló 4 342 TM, registrando una contracción de 13,6 por ciento.

**CUADRO N° 7**  
**PRODUCCIÓN PESQUERA CONTINENTAL 1/**  
**(T.M.B)**

	NOVIEMBRE		Var. %	ENERO-NOVIEMBRE		Var. %
	2008	2009		2008	2009	
<b>I. Fresco</b>	<b>210</b>	<b>292</b>	<b>39,0</b>	<b>3 579</b>	<b>2 653</b>	<b>-25,9</b>
-Boquichico	10	32	220,0	1 254	544	-56,6
-Chiu chiu	48	37	-22,9	321	295	-8,1
-Sardina	13	19	46,2	307	194	-36,8
-Llambina	53	59	11,3	366	424	15,9
-Palometa	1	8	700,0	187	155	-17,1
-Otras especies	85	137	61,2	1 144	1 041	-9,0
<b>II. Seco-salado</b>	<b>137</b>	<b>145</b>	<b>5,8</b>	<b>1 445</b>	<b>1 689</b>	<b>16,9</b>
<b>TOTAL (I+II)</b>	<b>347</b>	<b>437</b>	<b>25,9</b>	<b>5 024</b>	<b>4 342</b>	<b>-13,6</b>

Fuente: Dirección Regional de la Producción de Ucayali.  
Elaboración: BCRP. Sucursal Iquitos. Departamento de Estudios Económicos.  
1/ Información preliminar

### 1.1.3. Producción de hidrocarburos

La producción de hidrocarburos cayó en 21,3 por ciento frente a noviembre del año anterior, ante la menor extracción de gas natural en el lote 31-C; a pesar de la mayor producción de líquidos en el mismo lote.

En el periodo enero-noviembre del 2009, la producción de hidrocarburos disminuyó en 8,3 por ciento, afectada tanto por la menor extracción de gas natural como de hidrocarburos líquidos en el lote 31-C.

**CUADRO N° 8**  
**PRODUCCIÓN DE HIDROCARBUROS**

	NOVIEMBRE		Var. %	ENERO-NOVIEMBRE		Var. %
	2008	2009		2008	2009	
<b>Gas natural 1/</b>	<b>1 284</b>	<b>807</b>	<b>-37,1</b>	<b>13 713</b>	<b>12 052</b>	<b>-12,1</b>
- Aguaytía Energy (Lote 31-C)	1 284	807	-37,1	13 713	12 052	-12,1
<b>Hidrocarburos líquidos 2/</b>	<b>73</b>	<b>82</b>	<b>12,3</b>	<b>900</b>	<b>889</b>	<b>-1,2</b>
- Aguaytía Energy (lote 31-C, LGN)	73	82	12,3	900	889	-1,2
<b>Total</b>			<b>-21,3</b>			<b>-8,3</b>

1/ millones de pies cúbicos.

2/ miles de barriles.

Fuente: Perúpetro S.A.

Elaboración: BCRP. Sucursal Iquitos. Departamento de Estudios Económicos.

**GRÁFICO Nº 4  
PRODUCCIÓN DE GAS NATURAL**

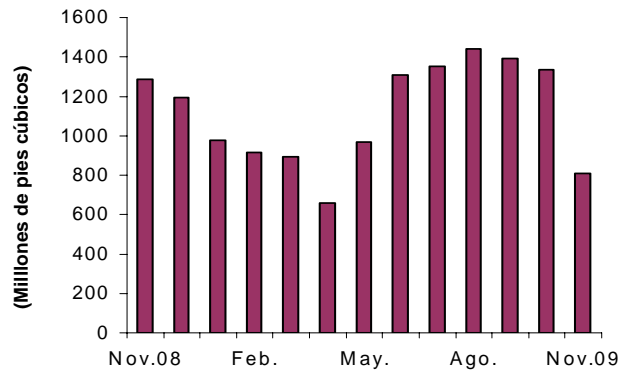

Fuente: Perúpetro S.A.  
Elaboración: BCRP. Sucursal Iquitos. Departamento de Estudios Económicos

### 1.1.4. Producción manufacturera

La actividad manufacturera disminuyó en 5,5 por ciento respecto a noviembre del año anterior, afectada por la caída de la industria

primaria, con lo cual, en el período enero-noviembre del 2009, el sector manufacturera acumuló una disminución de 16,8 por ciento.

**CUADRO Nº 9  
VALOR BRUTO DE LA PRODUCCIÓN DEL SECTOR MANUFACTURERA  
(Variación real) 1/**

	NOVIEMBRE		ENERO – NOVIEMBRE	
	2008	2009	2008	2009
Manufactura primaria	-12,0	-19,1	9,6	-32,8
Manufactura no primaria	-5,2	2,8	-18,6	-5,7
<b>Total</b>	<b>-7,9</b>	<b>-5,5</b>	<b>-9,1</b>	<b>-16,8</b>

1/ Respecto al mismo mes o período del año anterior.  
Fuente: Dirección Regional de la Producción de Ucayali y Encuesta a Empresas Industriales.  
Elaboración: BCRP. Sucursal Iquitos. Departamento de Estudios Económicos.

### Sub-sector manufactura primaria

La industria primaria disminuyó en 19,1 por ciento, inducida por la menor producción de refinados de petróleo, en particular gasolina de 84 octanos, gasolina natural, has maple, turbo A-1 y residual maple; sumado a ello la nula producción de kerosene, así como la

reducción de los precios promedio en 8,9 por ciento, además la empresa productora está operando a baja capacidad de planta.

En el período enero-noviembre del 2009, la industria primaria disminuyó en 32,8 ciento.

**CUADRO Nº 10  
ÍNDICE DE VOLUMEN FÍSICO DE LA MANUFACTURA PRIMARIA**

CIU	RAMAS DE ACTIVIDAD	NOVIEMBRE		Var. % Real	ENERO – NOVIEMBRE		Var. % Real
		2008	2009		2008	2009	
2320	Refinación de petróleo	553,7	448,0	-19,1	622,2	418,1	-32,8
	<b>Total</b>	<b>553,7</b>	<b>448,0</b>	<b>-19,1</b>	<b>622,2</b>	<b>418,1</b>	<b>-32,8</b>

Fuente: Dirección Regional de la Producción de Ucayali y Encuesta a Empresas Industriales.  
Elaboración: BCRP. Sucursal Iquitos. Departamento de Estudios Económicos.

### Sub-sector manufactura no primaria

La industria no primaria creció 2,8 por ciento, impulsada por el dinamismo de la producción de madera aserrada y bebidas malteadas. En el caso de madera aserrada influyó la disponibilidad de materia prima

(madera en trozas). Sin embargo, en el periodo enero-noviembre del 2009, la industria no primaria acumuló una disminución de 5,7 por ciento, sustentada por la caída de la producción de madera aserrada.



**CUADRO N° 11**  
**ÍNDICE DE VOLUMEN FÍSICO DE LA MANUFACTURA NO PRIMARIA**

CIU	RAMAS DE ACTIVIDAD	NOVIEMBRE		Var. % Real	ENERO – NOVIEMBRE		Var. % Real
		2008	2009		2008	2009	
1553	Bebidas malteadas	155,4	165,7	6,6	134,9	135,2	0,2
1554	Bebidas gaseosas	15,1	n.d.	-	13,6	-	-
2010	Madera aserrada	37,7	52,5	39,3	73,4	61,9	-15,7
2899	Calaminas	301,5	73,7	-75,6	86,6	103,6	19,6
<b>Total</b>		<b>96,7</b>	<b>99,4</b>	<b>2,8</b>	<b>96,7</b>	<b>91,2</b>	<b>-5,7</b>

Fuente: Dirección Regional de la Producción de Ucayali y Encuesta a Empresas Industriales.  
Elaboración: BCRP. Sucursal Iquitos. Departamento de Estudios Económicos.

### 1.1.5. Electricidad y agua

El sector electricidad y agua registró una disminución de 0,4 por ciento respecto a noviembre del año anterior, la cual se explicó por la caída de la producción de electricidad (0,7 por ciento) como resultado de la menor generación en la central térmica Diesel.

Con ello, en el periodo enero-noviembre del 2009, éste sector acumuló una caída de 10,3 por ciento, explicada por la menor producción de electricidad en las centrales térmicas Diesel y Aguaytía; y atenuada por el crecimiento de la producción de agua en 15,2 por ciento.

**CUADRO N° 12**  
**PRODUCCIÓN DE ELECTRICIDAD Y AGUA 1/.**

	NOVIEMBRE		Var. %	ENERO – NOVIEMBRE		Var. %
	2008	2009		2008	2009	
<b>I.- Electricidad (KWH)</b>	<b>112 691 470</b>	<b>111 921 120</b>	<b>-0,7</b>	<b>1 170 623 824</b>	<b>1 041 298 874</b>	<b>-11,0</b>
- Central hidroeléctrica Canuja	221 351	226 857	2,5	2 306 039	2 495 428	8,2
- Central térmica de Aguaytía	109 027 382	111 676 574	2,4	1 123 885 944	1 028 442 315	-8,5
- Central térmica de Atalaya	9 860	10 819	9,7	51 051	109 008	113,5
- Central térmica Diesel	3 432 877	6 870	-99,8	44 380 790	10 252 123	-76,9
<b>II.- Agua (M³)</b>	<b>822 032</b>	<b>900 537</b>	<b>9,6</b>	<b>8 797 754</b>	<b>10 135 507</b>	<b>15,2</b>
<b>Total (I+II)</b>			<b>-0,4</b>			<b>-10,3</b>

1/. Información preliminar

FUENTE: OSINERGMIN y EMAPACOP S.A.

Elaboración: BCRP. Sucursal Iquitos. Departamento de Estudios Económicos.

### 1.1.6. Turismo

De acuerdo con la información de la Dirección Regional de Comercio Exterior y Turismo, en noviembre 2009 arribaron a Ucayali 14 048 turistas, asimismo se registraron 27 352 pernoctaciones. Estos indicadores fueron mayores en 30,3 y 22,1 por ciento, cada uno, respecto a similar mes del año anterior. El flujo de visitantes nacionales registró un incremento de 30,6 por ciento, como también el de extranjeros (17,3 por ciento).

En cuanto al origen de los visitantes nacionales, el 41,9 por ciento llegó desde lugares aledaños a la propia región Ucayali;

el 28,7 por ciento desde Lima; el 8,4 por ciento desde Huánuco; y el 5,4 por ciento desde Loreto. Por su parte, la corriente turística receptiva conformada por 285 extranjeros se originó en Estados Unidos (22,1 por ciento) y Francia (9,8 por ciento).

En el periodo enero-noviembre de 2009, el número de arribos de visitantes fue de 113 653 personas y se acumularon 237 171 pernoctaciones; menores en 14,5 y 13,5 por ciento, cada uno, respecto a similar lapso del año anterior, influenciados por el menor flujo de visitantes nacionales (14,7 por ciento) y de extranjeros (4,6 por ciento).

**CUADRO Nº 13  
ARRIBOS Y PERNOCACIONES  
(Número de personas)**

	NOVIEMBRE		Var. %	ENERO – NOVIEMBRE		Var. %
	2008	2009		2008	2009	
<b>Arribos</b>	<b>10 783</b>	<b>14 048</b>	<b>30,3</b>	<b>132 876</b>	<b>113 653</b>	<b>-14,5</b>
- Nacionales	10 540	13 763	30,6	130 041	110 949	-14,7
- Extranjeros	243	285	17,3	2 835	2 704	-4,6
<b>Pernocaciones</b>	<b>22 396</b>	<b>27 352</b>	<b>22,1</b>	<b>274 263</b>	<b>237 171</b>	<b>-13,5</b>
- Nacionales	21 708	26 565	22,4	266 161	229 126	-13,9
- Extranjeros	688	787	14,4	8 102	8 045	-0,7

Fuente: Dirección Regional de Comercio Exterior, Turismo y Artesanía de Ucayali

Elaboración: BCRP. Sede Regional Iquitos. Departamento de Estudios Económicos.

## 1.2. Aspectos Laborales

En la ciudad de Pucallpa, el empleo formal urbano en empresas de 10 y más trabajadores disminuyó en 6,1 por ciento con relación a noviembre del año anterior, sustentado por la menor actividad de los sectores primario e industria, en los cuales el empleo se redujo

en 28,6 y 8,6 por ciento, respectivamente; resultado atenuado por el dinamismo de los sectores servicios, comercio y, transporte y comunicaciones, en los cuales, el número de trabajadores se incrementó en 3,5; 6,0 y 10,6 por ciento, respectivamente.

**GRÁFICO Nº 5  
PUCALLPA: EMPLEO URBANO EN  
EMPRESAS DE 10 A MÁS  
TRABAJADORES  
(Variación % anualizada)**

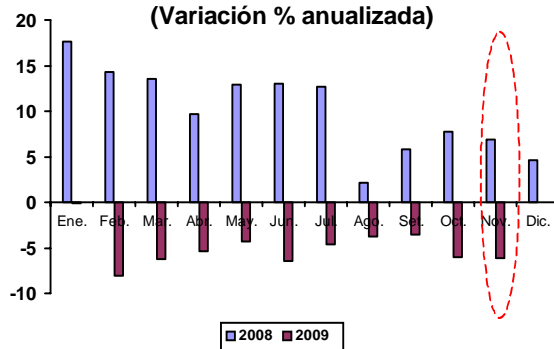

Fuente: MTPE-DNPEFP. Encuesta Nacional de Variación del Empleo.

**GRÁFICO Nº 6  
PUCALLPA: EMPLEO FORMAL  
URBANO POR SECTORES  
(NOVIEMBRE 2009, variación anual)**

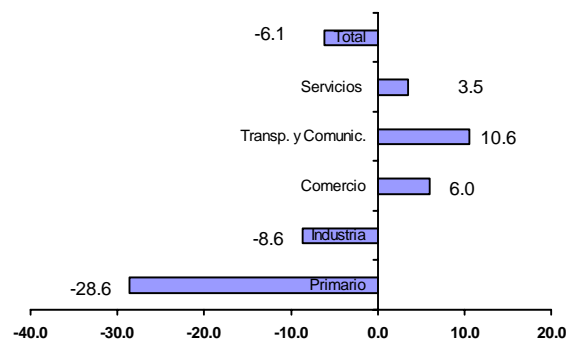

**CUADRO Nº 14  
PUCALLPA: DISTRIBUCIÓN Y VARIACIÓN DEL EMPLEO SEGÚN  
SECTORES ECONÓMICOS – NOVIEMBRE 2009**

SECTORES ECONÓMICOS	Distribución porcentual al mes de agosto 2008 1/	VARIACIÓN MENSUAL (%) 2/	VARIACIÓN ANUAL (%) 3/
Primario	16,7	-9,7	-28,6
Industria	42,3	0,2	-8,6
Comercio	12,3	2,1	6,0
Transporte y comunicaciones	4,2	0,3	10,6
Servicios	24,6	2,8	3,5
<b>Total</b>	<b>100,00</b>	<b>-0,3</b>	<b>-6,1</b>

1/ Última actualización de la muestra, la cual se actualiza anualmente.

2/ Variación del empleo del presente mes respecto al mes anterior.

3/ Variación del empleo del presente mes respecto al mismo mes del año anterior.

Fuente: MTPE-DNPEFP. Encuesta Nacional de Variación del Empleo.

## II. SECTOR EXTERNO

### 2.1. Exportaciones FOB

Las exportaciones totalizaron US\$ 6,4 millones en noviembre 2009, superiores en 65,5 por ciento respecto a similar mes del año anterior. Este resultado se explicó por las mayores ventas de productos forestales.

El departamento de Ucayali exporta básicamente productos no tradicionales; entre los cuales, las ventas de productos forestales se incrementaron en 66,6 por ciento, destacando las tablillas y frisos, y la madera aserrada, entre otros; además, dentro del rubro otros productos, se registró la venta de

22 TM de semillas de kudzu. Estos resultados, en parte, fueron atenuados por la caída en el valor de las exportaciones de productos agropecuarios (95,2 por ciento), debido a las menores ventas de camu camu.

En el período enero-noviembre de 2009, las exportaciones sumaron US\$ 46,4 millones, experimentando una caída de US\$ 9,1 millones frente a similar periodo del año 2008; explicada por el menor valor de las exportaciones de productos forestales, principalmente.

**CUADRO N° 15**  
**EXPORTACIONES POR GRUPOS DE PRODUCTOS 1/**  
**(Valor FOB en miles de US dólares)**

GRUPOS DE PRODUCTOS	NOVIEMBRE		Var. %	ENERO – NOVIEMBRE		Var. %
	2008	2009		2008	2009	
<b>Exportaciones no tradicionales</b>	<b>3 889</b>	<b>6 435</b>	<b>65,5</b>	<b>55 508</b>	<b>46 360</b>	<b>-16,5</b>
- Forestales	3 785	6 305	66,6	54 403	44 605	-18,0
- Agropecuarios	84	4	-95,2	610	591	-3,1
- Pesqueros	0	5	-	440	785	78,4
- Otros productos	20	121	505,0	55	379	589,1
<b>Total</b>	<b>3 889</b>	<b>6 435</b>	<b>65,5</b>	<b>55 508</b>	<b>46 360</b>	<b>-16,5</b>

1/ información preliminar

Fuente: SUNAT – Aduanas. [www.sunat.gob.pe](http://www.sunat.gob.pe)

Elaboración: BCRP. Sucursal Iquitos. Departamento de Estudios Económicos.

En el periodo enero – noviembre de 2009, las exportaciones de productos forestales representaron el 96,2 por ciento; mientras

que, los productos agropecuarios fueron el 1,3 por ciento de la oferta exportable regional.

**GRÁFICO N° 7**  
**ESTRUCTURA DE LAS EXPORTACIONES NO**  
**TRADICIONALES POR GRUPO DE PRODUCTOS**

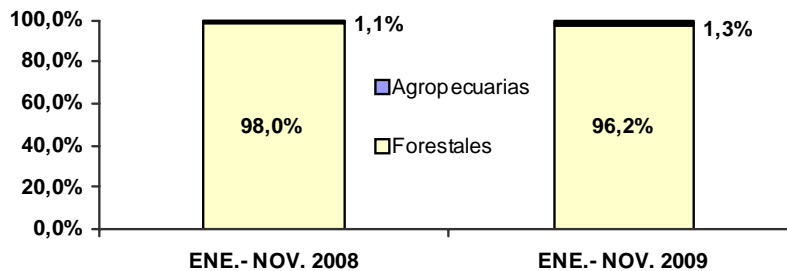

Elaboración: BCRP. Sucursal Iquitos. Departamento de Estudios Económicos.

Las exportaciones regionales tienen como principales mercados de destino los países de China y México. El primero de ellos adquirió el 53,6 por ciento del valor total de los

productos exportados, y México compró el 19,2 por ciento. También son importantes los destinos de Estados Unidos, Nueva Zelanda, Hong Kong, Venezuela y Colombia.

**CUADRO Nº 16**  
**PRINCIPALES PAÍSES DE DESTINO Y PRINCIPAL PRODUCTO EXPORTADO**  
**(ENERO – NOVIEMBRE 2009)**

PAÍS	% DEL TOTAL	PRINCIPAL PRODUCTO
China	53,6	Tablillas y frisos, y madera aserrada.
México	19,2	Tableros contrachapados, madera aserrada y triplay.
Estados Unidos	5,9	Madera aserrada y pisos de madera.
Nueva Zelanda	3,8	Durmientes y madera aserrada.
Hong Kong	3,7	Tablillas y frisos, y madera aserrada.
Venezuela	3,5	Triplay y tableros.
Colombia	1,7	Pescado seco-saldo y congelado.
Francia	1,3	Machihembrados, tablillas y frisos
Otros países	7,3	Tablillas y frisos, madera aserrada, camu camu, etc.
<b>Total</b>	<b>100,0</b>	

Fuente: SUNAT- Aduanas. [www.sunat.gob.pe](http://www.sunat.gob.pe)

Elaboración: BCRP. Sucursal Iquitos. Departamento de Estudios Económicos

## 2.2. Importaciones FOB

En noviembre del presente año no se registraron compras al exterior a través de la aduana de Pucallpa.

En el período enero-noviembre de 2009, las importaciones sumaron US\$ 209,3 mil. Cabe

informar que, los importadores residentes en Ucayali realizan sus compras por las aduanas de la costa, previo pago de derechos arancelarios, y también por la aduana de Iquitos, haciendo uso del Convenio Aduanero peruano-colombiano.

## III. FINANZAS PÚBLICAS

### 3.1. Gobierno central

Los ingresos corrientes del gobierno central registrados en noviembre 2009 (S/. 18,9 millones) crecieron en 10,4 por ciento, en valores reales, con relación a similar mes del año anterior, inducidos por la mayor recaudación de los impuestos a los ingresos e impuesto general a las ventas (IGV).

Los ingresos tributarios sumaron S/. 18,8 millones, registrando una expansión real de 10,3 por ciento, explicada por el incremento

de la recaudación de los impuestos a los ingresos (23,9 por ciento) e impuesto general a las ventas (20,4 por ciento).

En el período enero-noviembre de 2009, los ingresos corrientes acumularon S/. 184,9 millones, que en términos reales, representó una reducción de 5,0 por ciento, inducida por la caída de la recaudación del impuesto selectivo al consumo en S/. 3,6 millones.

**CUADRO Nº 17**  
**INGRESOS CORRIENTES DEL GOBIERNO CENTRAL**  
**(Miles de nuevos soles)**

	NOVIEMBRE			Var. % Real	ENERO – NOVIEMBRE			Var. % Real
	2008	2009			2008	2009		
<b>a. INGRESOS TRIBUTARIOS</b>	<b>16 987</b>	<b>18 791</b>	<b>10,3</b>		<b>186 725</b>	<b>183 804</b>	<b>-4,7</b>	
<b>1. Impuestos a los ingresos</b>	<b>4 321</b>	<b>5 369</b>	<b>23,9</b>		<b>54 182</b>	<b>53 687</b>	<b>-4,4</b>	
- Personas naturales	708	718	1,1		8 757	9 201	1,6	
- Personas jurídicas	3 528	4 293	21,3		40 953	40 111	-5,4	
- Regularización	84	358	324,9		4 470	4 375	-6,4	
<b>2. Impuesto a las importaciones</b>	<b>2</b>	<b>2</b>	<b>-0,3</b>		<b>101</b>	<b>64</b>	<b>-39,0</b>	
<b>3. Impuesto general a las ventas (IGV)</b>	<b>2 332</b>	<b>2 817</b>	<b>20,4</b>		<b>29 856</b>	<b>31 471</b>	<b>2,1</b>	
* Interno	2 292	2 767	20,4		28 968	30 436	1,8	
* Importaciones	40	50	24,6		888	1 035	12,6	
<b>4. Impuesto selectivo al consumo (ISC)</b>	<b>9 304</b>	<b>9 552</b>	<b>2,4</b>		<b>92 278</b>	<b>88 633</b>	<b>-6,9</b>	
<b>5. Otros ingresos tributarios</b>	<b>1 028</b>	<b>1 051</b>	<b>1,9</b>		<b>10 308</b>	<b>9 949</b>	<b>-6,1</b>	
<b>b. INGRESOS NO TRIBUTARIOS</b>	<b>91</b>	<b>121</b>	<b>32,6</b>		<b>1 612</b>	<b>1 113</b>	<b>-33,4</b>	
<b>INGRESOS CORRIENTES (a+b)</b>	<b>17 078</b>	<b>18 912</b>	<b>10,4</b>		<b>188 337</b>	<b>184 917</b>	<b>-5,0</b>	

Fuente: SUNAT- Aduanas. [www.sunat.gob.pe](http://www.sunat.gob.pe)

Elaboración: BCRP. Sucursal Iquitos. Departamento de Estudios Económicos.

### 3.2. Gobierno regional

Los gastos del Gobierno Regional de Ucayali registrados en noviembre (S/. 42,8 millones) crecieron S/. 7,8 millones frente a similares del año anterior, importe que representó un expansión real de 21,8 por ciento, explicada por el incremento de los gastos de capital (S/. 9,1 millones), inducidos por la fuerte expansión de las inversiones.

En el periodo enero-noviembre de 2009, los gastos totales sumaron S/. 352,9 millones,

mayores en S/. 70,7 millones respecto al año anterior, cifra que representó un aumento real de 21,4 por ciento, atribuido a la expansión de los gastos de capital en S/. 60,7 millones; y en menor cuantía a los gastos corrientes, que crecieron en S/. 10,0 millones.

La ejecución de gastos acumulada en el periodo enero-noviembre de 2009 representó el 68,2 por ciento del presupuesto institucional modificado del año 2009 (PIM).

**CUADRO Nº 18  
GASTOS DEL GOBIERNO REGIONAL  
POR TIPO DE GASTO  
(Miles de nuevos soles)**

	NOVIEMBRE		Var. % real	ENERO – NOVIEMBRE		Var. % real
	2008	2009		2008	2009	
<b>A. GASTOS CORRIENTES</b>	<b>19 318</b>	<b>18 036</b>	<b>-6,9</b>	<b>215 411</b>	<b>225 356</b>	<b>1,3</b>
-Personal y obligaciones	14 239	12 715	-11,0	157 606	159 840	-1,8
-Obligaciones previsionales	1 570	1 581	0,4	18 168	19 231	2,5
-Bienes y servicios	3 219	3 461	7,2	36 798	40 645	7,1
-Otros gastos corrientes	290	279	-4,1	2 839	5 640	92,5
<b>B. GASTOS DE CAPITAL</b>	<b>15 737</b>	<b>24 786</b>	<b>57,0</b>	<b>66 815</b>	<b>127 535</b>	<b>86,7</b>
-Inversiones	13 509	24 786	82,9	62 501	110 152	72,3
-Inversiones financieras	0	0	-	0	0	-
-Otros gastos de capital	2 228	0	-100,0	4 314	17 383	296,8
<b>C. SERVICIO DE LA DEUDA</b>	<b>0</b>	<b>0</b>	<b>-</b>	<b>0</b>	<b>0</b>	<b>-</b>
<b>Total (A + B + C):</b>	<b>35 055</b>	<b>42 822</b>	<b>21,8</b>	<b>282 226</b>	<b>352 891</b>	<b>21,4</b>

Fuente: Gobierno Regional de Ucayali.

Elaboración: Sucursal Iquitos. Departamento de Estudios Económicos.

Los gastos totales del ente estatal fueron financiados principalmente con fondos de recursos ordinarios (S/. 20,8 millones ó 48,5 por ciento) y, canon y sobrecanon (S/. 20,0 millones ó 46,7 por ciento). Los primeros

aumentaron en 2,2 por ciento; mientras que, los segundos aumentaron en 69,5 por ciento. En el periodo enero-noviembre de 2009, dichos recursos, en conjunto, financiaron el 93,9 por ciento de los gastos totales del ente estatal.

**CUADRO Nº 19  
GASTOS DEL GOBIERNO REGIONAL  
POR FUENTES DE FINANCIAMIENTO  
(Miles de nuevos soles)**

	NOVIEMBRE		Var. % real	ENERO – NOVIEMBRE		Var. % Real
	2008	2009		2008	2009	
Recursos ordinarios	20 264	20 781	2,2	203 583	224 481	6,9
Canon y sobrecanon, regalías, rentas...	11 760	19 992	69,5	59 689	106 858	74,6
Recursos directamente recaudados	841	827	-1,9	10 158	8 763	-16,4
Donaciones y transferencias	2 190	1 222	-44,3	8 796	12 789	41,6
<b>Total</b>	<b>35 055</b>	<b>42 822</b>	<b>21,8</b>	<b>282 226</b>	<b>352 891</b>	<b>21,4</b>

Fuente: Gobierno Regional de Ucayali.

Elaboración: BCRP. Sucursal Iquitos. Departamento de Estudios Económicos.

La inversión registrada en noviembre de 2009 (S/. 24,8 millones) aumentó en S/. 11,3 millones respecto a similar mes del año anterior, como resultado de la mayor ejecución de obras de infraestructura de saneamiento básico y educación.

La inversión registró un crecimiento significativo en los sectores saneamiento básico (S/. 12,5 millones) y educación (S/. 1,7 millones). El primero, inducido por el mejoramiento de sistemas de agua potable y desagüe, y el segundo, impulsado por el mejoramiento de aulas educativas. También creció la inversión en el sector agrario (175,1

por ciento) debido al fomento de la producción de los principales cultivos, así como al apoyo a los programas de reforestación.

En el periodo enero-noviembre de 2009, la inversión acumuló S/. 110,2 millones, superior en S/. 47,7 millones (76,2 por ciento) frente a similar periodo del año anterior, lo cual reflejó el incremento de la inversión en los sectores salud y saneamiento (S/. 23,2 millones), educación (S/. 12,8 millones), agrario (S/. 7,2 millones), transporte (S/. 6,2 millones) y en pesca (S/. 1,2 millones).

**CUADRO Nº 20  
INVERSIÓN DEL GOBIERNO REGIONAL  
(Miles de nuevos soles)**

	NOVIEMBRE		Var. %	ENERO – NOVIEMBRE		Var. %
	2008	2009		2008	2009	
Administración y planeamiento	944	699	-26,0	4 375	3 551	-18,8
Agrario	623	1 714	175,1	5 847	13 016	122,6
Asistencia y previsión social	41	80	95,4	178	585	228,7
Comunicaciones	0	0	-	0	0	-
Defensa y seguridad nacional	42	0	-100,0	338	32	-90,5
Educación y cultura	4 104	5 755	40,2	19 357	32 139	66,0
Energía y recursos minerales	651	5	-99,2	2 585	479	-81,5
Industria, comercio y servicios	137	73	-46,7	579	672	16,1
Pesca	174	63	-64,0	352	1 508	328,3
Salud y saneamiento	1 318	13 832	949,5	4 902	28 078	472,8
Trabajo	0	0	-	0	0	-
Transporte	5 475	2 565	-53,2	23 988	30 091	25,4
Vivienda y desarrollo urbano	0	0	-	0	0	-
<b>TOTAL</b>	<b>13 509</b>	<b>24 786</b>	<b>83,5</b>	<b>62 501</b>	<b>110 151</b>	<b>76,2</b>

Fuente: Gobierno Regional de Ucayali.

Elaboración: BCRP. Sucursal Iquitos. Departamento de Estudios Económicos.

## IV. MONEDA Y CRÉDITO

### 4.1. Depósitos del sistema financiero

Al 30 de noviembre 2009, los depósitos del sistema financiero de Ucayali totalizaron S/. 236,6 millones, saldo inferior en S/. 19,9 millones al registrado en similar mes del año anterior, cifra que representó una disminución real de 8,0 por ciento, explicada por la menor captación de depósitos a la vista en moneda nacional, y de depósitos a plazo tanto en moneda nacional como en moneda extranjera.

Por tipo de moneda, los depósitos en soles registraron una disminución real de 10,6 por ciento; y en dólares, la caída fue de 1,5 por ciento. En consecuencia, los depósitos en

moneda nacional redujeron su participación relativa de 71,6 por ciento en noviembre 2008 a 69,6 por ciento en el presente mes, en favor de los depósitos en moneda extranjera, que crecieron en 2,0 puntos porcentuales entre los periodos referidos.

La liquidez de las empresas bancarias mostró una disminución real anual de 9,4 por ciento; asimismo, éstas captaron el 91,5 por ciento del total. Por su parte, la liquidez de las instituciones de microfinanzas creció 10,2 por ciento, explicada, en gran parte, por las mayores captaciones de la CMAC Maynas y Financiera CrediScotia.

**CUADRO Nº 21**  
**DEPÓSITOS DEL SISTEMA FINANCIERO**  
**(Saldo en miles de nuevos soles)**

	NOVIEMBRE		
	2008	2009	Var. % real
Empresas bancarias	238 338	216 498	-9,4
Instituciones de microfinanzas	18 219	20 131	10,2
- Cajas municipales	18 219	18 483	1,1
- Financieras	-	1 648	-
<b>Moneda nacional</b>	<b>183 624</b>	<b>164 608</b>	<b>-10,6</b>
<b>Moneda extranjera</b>	<b>72 933</b>	<b>72 021</b>	<b>-1,5</b>
Vista	120 638	97 169	-19,7
Ahorro	75 503	83 860	10,7
A plazo	60 416	55 600	-8,2
<b>Total</b>	<b>256 557</b>	<b>236 629</b>	<b>-8,0</b>

Fuente: Superintendencia de Banca y Seguros. [www.sbs.gob.pe](http://www.sbs.gob.pe)

Elaboración: BCRP. Sucursal Iquitos. Departamento de Estudios Económicos.

La mayor participación en los depósitos la tienen dos bancos: Crédito (42,8 por ciento) y Continental (35,6 por ciento), los cuales en conjunto captan el 78,4 por ciento de la

liquidez total. También, destaca la participación del Banco Scotiabank (6,9 por ciento), CMAC Maynas (5,8 por ciento) y del Banco Interbank con 4,0 por ciento.

**CUADRO Nº 22**  
**PARTICIPACIÓN EN LOS DEPÓSITOS**

	NOVIEMBRE 2009		
	Miles de S/.	Mes 1/	Acumulada 1/
Banco de Crédito	101 188	42,8	42,8
Banco Continental	84 159	35,6	78,4
Banco Scotiabank	16 349	6,9	85,3
C.M.A.C. Maynas	13 676	5,8	91,1
Banco Interbank	9 491	4,0	95,1
Banco Mibanco	4 928	2,1	97,2
C.M.A.C. Piura	2 597	1,1	98,3
Financiera CrediScotia	1 648	0,7	99,0
C.M.A.C. Huancayo	1 414	0,6	99,6
C.M.A.C. Arequipa	796	0,3	99,9
Banco Azteca	265	0,1	99,9
Banco Financiero	118	0,0	100,0
<b>Total</b>	<b>236 629</b>	<b>100,0</b>	

1/ participación porcentual.

Fuente: Superintendencia de Banca y Seguros. [www.sbs.gob.pe](http://www.sbs.gob.pe)

Elaboración: BCRP. Sucursal Iquitos. Departamento de Estudios Económicos.

## 4.2. Crédito del sistema financiero

Al finalizar noviembre 2009, el crédito del sistema financiero de Ucayali ascendía a S/. 588,8 millones, saldo mayor en S/. 37,9 millones al registrado en similar mes del año anterior, cifra que representó un aumento real anual de 6,6 por ciento.

El crédito en moneda nacional registró un aumento real anual de 13,8 por ciento; mientras que, en dólares se redujo 16,8 por ciento. Con ello, las colocaciones en soles aumentaron su participación relativa de 76,4 por ciento en noviembre 2008 a 81,6 por ciento en el presente mes; en detrimento de la

participación de los créditos en dólares, que mostraron una caída de 5,2 puntos porcentuales en los últimos 12 meses.

El saldo de colocaciones de las empresas bancarias decreció a una tasa real anual de 2,6 por ciento, como resultado de las menores colocaciones del Banco Scotiabank. Por su parte, los créditos otorgados por las instituciones de microfinanzas crecieron en 46,6 por ciento, impulsados por las mayores colocaciones de las cajas municipales, además de la intermediación de la Financiera CrediScotia.

**CUADRO Nº 23**  
**CRÉDITO DEL SISTEMA FINANCIERO**  
**(Saldo en miles de nuevos soles)**

	NOVIEMBRE		
	2008	2009	Var. % real
Empresas bancarias	448 019	437 504	-2,6
Instituciones de microfinanzas	102 887	151 302	46,6
- Cajas municipales	77 189	100 075	29,3
- Cajas rurales	3 987	6 150	53,8
- EDPYME's	1 724	1 492	-13,7
- Financieras	19 987	43 585	117,4
<b>Moneda nacional</b>	<b>420 802</b>	<b>480 212</b>	<b>13,8</b>
<b>Moneda extranjera</b>	<b>130 104</b>	<b>108 594</b>	<b>-16,8</b>
<b>Total</b>	<b>550 906</b>	<b>588 806</b>	<b>6,6</b>

Fuente: Superintendencia de Banca y Seguros. [www.sbs.gob.pe](http://www.sbs.gob.pe)

Elaboración: BCRP. Sucursal Iquitos. Departamento de Estudios Económicos.

La mayor participación en el total de los créditos la tienen los bancos: Crédito (29,0 por ciento), Continental (22,2 por ciento) e Interbank (12,6 por ciento), los cuales en su

conjunto intermediaron el 63,8 ciento del total. También es importante la participación de la CMAC de Piura (7,0 por ciento) y la CMAC Maynas (6,8 por ciento).

**CUADRO N 24**  
**PARTICIPACIÓN EN LOS CRÉDITOS**

	NOVIEMBRE 2009		
	Miles de S/.	Mes 1/	Acumulado 1/
Banco de Crédito	170 855	29,0	29,0
Banco Continental	130 536	22,2	51,2
Banco Interbank	74 125	12,6	63,8
C.M.A.C. Piura	41 275	7,0	70,8
C.M.A.C. Maynas	40 234	6,8	77,6
Banco MiBanco	29 460	5,0	82,6
Banco Scotiabank	29 305	5,0	87,6
Financiera CrediScotia	22 693	3,9	91,5
Financiera Confianza	17 936	3,0	94,5
C.M.A.C. Huancayo	14 830	2,5	97,0
C.R.A.C. Señor de Lurén	6 150	1,0	98,0
C.M.A.C. Arequipa	3 736	0,6	98,6
Financiera TFC	2 956	0,5	99,1
Banco Azteca	2 240	0,4	99,5
EDPYME Efectiva	1 492	0,3	99,8
Banco Financiero	983	0,2	100,0
<b>Total</b>	<b>588 806</b>	<b>100,0</b>	

1/ participación porcentual.

Fuente: Superintendencia de Banca y Seguros. [www.sbs.gob.pe](http://www.sbs.gob.pe)

Elaboración: BCRP. Sucursal Iquitos. Departamento de Estudios Económicos.

Por tipo de crédito, los créditos comerciales que representan el 36,1 por ciento del total, crecieron 2,6 por ciento, en términos reales, respecto a noviembre 2008; los de consumo, con una participación de 30,8 por ciento, se

expandieron en 6,5 por ciento; los hipotecarios, con una participación de 5,5 por ciento, crecieron 7,6 por ciento; y los de microempresa, con una participación del 27,6 por ciento, aumentaron en 12,1 por ciento.



**CUADRO Nº 25**  
**COLOCACIONES POR TIPO DE CRÉDITO**

	PARTICIPACIÓN %		Var. % Real anual
	Nov. 2008	Nov. 2009	
Comercial	37,4	36,1	2,6
Consumo	30,8	30,8	6,5
Hipotecario	5,4	5,5	7,6
Microempresa	26,3	27,6	12,1
<b>Total</b>	<b>100,0</b>	<b>100,0</b>	<b>6,6</b>

Fuente: Superintendencia de Banca y Seguros (SBS).

Elaboración: BCRP. Sucursal Iquitos. Departamento de Estudios Económicos.

Por tipo de crédito y entidad, las empresas bancarias tienen mayor participación en la intermediación de los créditos hipotecarios (96,1 por ciento), comerciales (81,5 por

ciento) y consumo (83,0 por ciento). Por otro lado, la participación más importante de las instituciones de microfinanzas se dio en los créditos microempresa (43,5 por ciento).

**CUADRO Nº 26**  
**COLOCACIONES POR TIPO DE CRÉDITO Y ENTIDAD**  
**(Participación porcentual)**

		NOVIEMBRE		Var. Ptos. %
		2008	2009	
<b>Comercial</b>	Empresas bancarias	84,0	81,5	-2,5
	Cajas municipales	15,1	17,6	2,5
	Cajas rurales	0,1	0,1	-
	Edpyme's	0,8	0,8	-
<b>Consumo</b>	Empresas bancarias	81,8	83,0	1,2
	Cajas municipales	10,4	8,0	-2,4
	Edpyme's	6,0	4,4	-1,6
	Financieras	1,8	4,6	2,8
<b>Hipotecario</b>	Empresas bancarias	95,2	96,1	0,9
	Cajas municipales	4,5	3,7	-0,8
	Edpyme's	0,3	0,2	-0,1
<b>Microempresa</b>	Empresas bancarias	62,5	56,5	-6,0
	Cajas municipales	27,3	26,6	-0,7
	Cajas rurales	3,1	3,5	0,4
	Edpyme's	7,1	6,1	-1,0
	Financieras	-	7,3	7,3

Fuente: Superintendencia de Banca y Seguros (SBS).

Elaboración: BCRP. Sucursal Iquitos. Departamento de Estudios Económicos.

La cartera atrasada del sistema financiero de Ucayali representó el 3,4 por ciento de las colocaciones brutas totales, mayor respecto a noviembre 2008.

Por tipo de moneda, la morosidad en soles aumentó de 1,8 a 3,2 por ciento, y en dólares de 2,8 a 4,3 por ciento, en los últimos doce meses.

**CUADRO Nº 27**  
**MOROSIDAD DEL SISTEMA FINANCIERO 1/**  
**(En porcentaje de los créditos brutos)**

	NOVIEMBRE		Var. Pts.
	2008	2009	
Empresas bancarias	1,6	2,4	0,8
Instituciones de microfinanzas	3,8	6,2	2,4
-Cajas municipales	3,7	6,8	3,1
-Cajas rurales	7,0	5,8	-1,2
-EDPYME's	3,4	3,8	0,4
-Financieras	2,6	4,9	2,3
<b>Moneda nacional</b>	<b>1,8</b>	<b>3,2</b>	<b>1,4</b>
<b>Moneda extranjera</b>	<b>2,8</b>	<b>4,3</b>	<b>1,5</b>
<b>Total</b>	<b>2,0</b>	<b>3,4</b>	<b>1,4</b>

1/ Cartera pesada = (créditos vencidos + créditos en cobranza judicial) / créditos brutos.

Fuente: Instituciones del Sistema Financiero de Ucayali.

Elaboración: BCRP. Sucursal Iquitos. Departamento de Estudios Económicos.

## **INFORMACIÓN ESTADÍSTICA**

*Síntesis Económica de Ucayali Noviembre 2009*

Anexo Nº 01

**UCAYALI: PRODUCCIÓN AGROPECUARIA 1/  
(T.M.)**

	2008			2009												
	Nov.	Dic.	Ene.-Dic.	Ene.	Feb.	Mar.	Abr.	May.	Jun.	Jul.	Ago.	Set.	Oct.	Nov.		
<b>TOTAL AGRÍCOLA</b>	<b>59 409</b>	<b>63 267</b>	<b>701 336</b>	<b>67 678</b>	<b>63 976</b>	<b>68 422</b>	<b>60 966</b>	<b>55 902</b>	<b>49 458</b>	<b>48 634</b>	<b>60 004</b>	<b>70 601</b>	<b>64 235</b>	<b>63 963</b>	<b>TOTAL AGRÍCOLA</b>	
Arroz cáscara	577	1 716	32 026	2 620	3 113	2 339	1 814	816	284	1 206	4 080	8 934	1 983	663	Arroz cáscara	
Plátano	22 279	24 058	240 343	21 948	21 274	26 448	23 358	21 642	21 224	18 155	17 273	17 011	19 344	22 972	Plátano	
Yuca	12 598	11 433	133 711	14 041	11 992	11 319	11 523	11 405	8 763	11 173	14 199	16 108	14 115	15 256	Yuca	
Naranja	381	398	7 638	601	996	934	1 102	1 055	853	576	411	438	512	417	Naranja	
Papaya	7 951	8 237	82 681	6 967	6 097	7 539	6 147	5 533	5 134	4 996	6 260	5 718	6 643	7 784	Papaya	
Piña	1 825	1 392	7 064	364	298	296	221	168	238	222	121	542	1 580	1 893	Piña	
Caña de azúcar	2 936	2 895	37 130	3 035	3 890	4 062	3 778	3 417	3 047	2 984	2 774	2 571	2 838	3 005	Caña de azúcar	
Maíz amarillo duro	971	2 632	28 265	4 145	3 471	2 385	1 290	851	215	77	1 017	3 759	3 752	1 242	Maíz amarillo duro	
Palma aceitera	5 222	5 411	51 394	3 603	3 611	3 872	3 956	4 135	4 213	4 509	4 954	5 018	5 134	5 281	Palma aceitera	
Aguaje	958	594	9 885	935	1 221	1 286	996	897	874	563	581	725	1 013	1 043	Aguaje	
Camu camu	17	51	392	120	68	87	74	68	17	15	10	15	27	20	Camu camu	
Pijuayo fruto	369	427	6 288	1 744	1 401	1 220	808	439	115	9	0	37	327	407	Pijuayo fruto	
Pijuayo palmito	47	37	493	49	60	69	58	45	51	53	48	55	41	52	Pijuayo palmito	
Otros agrícolas															Otros agrícolas	
Cacao	69	70	831	63	52	84	84	79	73	95	85	90	91	73	Cacao	
Café	116	89	1 701	24	61	111	145	190	232	312	191	177	134	128	Café	
Algodón	34	1	835	0	0	0	0	0	0	11	37	58	69	17	Algodón	
Cocona	40	56	2 793	443	370	326	313	368	308	383	234	149	71	48	Cocona	
Maíz choclo	18	0	87	0	0	0	0	0	0	0	0	0	0	0	Maíz choclo	
Melón	0	0	1 657	0	0	0	0	0	0	0	417	1 122	340	101	Melón	
Pepino	36	60	849	28	37	37	8	0	0	26	55	114	85	89	Pepino	
Ungurahui	8	91	1 836	437	295	345	280	262	182	111	30	18	16	23	Ungurahui	
Resto agrícola	2 957	3 619	53 437	6 511	5 669	5 663	5 011	4 532	3 635	3 158	7 227	7 942	6 120	3 449	Resto agrícola	
<b>TOTAL PECUARIO</b>	<b>2 036</b>	<b>2 237</b>	<b>25 034</b>	<b>2 203</b>	<b>2 145</b>	<b>2 224</b>	<b>2 194</b>	<b>2 266</b>	<b>2 249</b>	<b>2 295</b>	<b>2 285</b>	<b>2 214</b>	<b>2 241</b>	<b>2 171</b>	<b>TOTAL PECUARIO</b>	
Carne de ave	984	1 102	12 463	1 134	1 128	1 132	1 135	1 090	1 172	1 164	1 136	1 102	1 097	1 091	Carne de ave	
Carne de porcino	71	113	966	96	93	93	92	90	88	92	92	84	78	78	Carne de porcino	
Carne de vacuno	211	238	2 508	208	200	213	213	316	218	229	224	230	220	219	Carne de vacuno	
Carne de ovino	9	9	94	9	8	8	8	9	8	9	9	9	8	8	Carne de ovino	
Leche	378	391	4 597	402	361	417	391	405	396	411	429	402	453	388	Leche	
Huevos	383	384	4 406	354	355	361	355	356	367	390	395	387	385	387	Huevos	

1/ cifras preliminares.

Fuente: Dirección Regional Agraria de Ucayali.

Elaboración: BCRP. Sucursal Iquitos. Departamento de Estudios Económicos.

*Síntesis Económica de Ucayali Noviembre 2009*

Anexo Nº 02

**UCAYALI: SIEMBRAS AGRÍCOLAS POR CAMPAÑA 1/**  
(Has.)

	CAMPAÑA 2008-2009										CAMPAÑA 2009-2010				
	Nov.	Dic.	Ene.	Feb.	Mar.	Abr.	May.	Jun.	Jul.	Total	Ago.	Set.	Oct.	Nov.	
<b>TOTAL SIEMBRAS</b>	<b>3 568</b>	<b>2 762</b>	<b>2 511</b>	<b>1 654</b>	<b>1 973</b>	<b>4 249</b>	<b>7 596</b>	<b>3 609</b>	<b>2 104</b>	<b>42 793</b>	<b>3 539</b>	<b>5 561</b>	<b>5 688</b>	<b>4 130</b>	<b>TOTAL SIEMBRAS</b>
Arroz cáscara	1 086	921	374	129	467	1 337	2 888	651	232	11 509	686	1 606	1 529	936	Arroz cáscara
Plátano	117	74	193	87	81	230	452	259	171	2 058	114	122	228	112	Plátano
Yuca	966	700	655	640	516	629	649	678	636	8 989	958	1 016	1 326	1 035	Yuca
Naranja	4	16	19	20	13	13	13	15	13	132	12	9	14	7	Naranja
Papaya	43	50	53	30	185	66	45	57	58	785	36	96	81	49	Papaya
Piña	6	11	5	2	9	2	7	12	21	79	1	7	7	10	Piña
Caña de azúcar	70	53	79	24	27	65	45	27	50	547	32	52	66	70	Caña de azúcar
Maíz amarillo duro	1 058	627	371	23	30	379	783	820	389	9 100	1 407	2 192	1 695	1 131	Maíz amarillo duro
Palma aceitera	0	0	0	0	13	0	0	0	0	378	0	0	0	0	Palma aceitera
Aguaje	25	36	25	28	33	39	26	13	18	294	36	33	30	29	Aguaje
Camu camu	0	2	1	2	2	3	2	6	4	27	1	0	0	0	Camu camu
Pijuayo fruto	2	13	8	11	11	9	10	4	0	71	2	0	5	2	Pijuayo fruto
Pijuayo palmito	0	3	3	0	9	1	2	4	9	36	1	4	0	0	Pijuayo palmito
Otros agrícolas										0					Otros agrícolas
Cacao	10	7	405	354	212	11	6	18	20	1 187	19	18	17	9	Cacao
Café	9	12	15	32	6	3	0	7	29	132	15	15	10	7	Café
Algodón	1	2	39	43	27	0	0	0	1	114	4	15	387	529	Algodón
Cocona	41	49	48	46	41	64	50	38	45	529	47	64	52	52	Cocona
Maíz choclo	0	0	0	0	0	0	0	0	0	0	0	0	0	0	Maíz choclo
Melón	0	0	0	0	0	0	0	0	0	0	0	0	0	0	Melón
Pepino	6	0	0	0	3	4	6	3	2	38	2	1	6	4	Pepino
Ungurahui	0	9	9	10	8	12	9	2	3	63	2	3	0	0	Ungurahui
Resto agrícola	124	177	209	173	280	1 382	2 603	995	403	6 725	164	308	235	148	Resto agrícola

1/ cifras preliminares.

Fuente: Dirección Regional Agraria de Ucayali.

Elaboración: BCRP. Sucursal Iquitos. Departamento de Estudios Económicos.

*Síntesis Económica de Ucayali Noviembre 2009*

Anexo Nº 03

**UCAYALI: COSECHAS AGRÍCOLAS 1/**

(Has.)

	2008			2009												TOTAL COSECHAS
	Nov.	Dic.	Ene.-Dic.	Ene.	Feb.	Mar.	Abr.	May.	Jun.	Jul.	Ago.	Set.	Oct.	Nov.		
<b>TOTAL COSECHAS</b>	<b>1 699</b>	<b>39 154</b>	<b>74 795</b>	<b>4 152</b>	<b>3 908</b>	<b>3 005</b>	<b>2 203</b>	<b>1 524</b>	<b>886</b>	<b>1 504</b>	<b>4 548</b>	<b>7 184</b>	<b>3 917</b>	<b>2 001</b>	<b>TOTAL COSECHAS</b>	
Arroz cáscara	219	794	12 662	1 245	1 448	1 096	814	375	121	469	1 323	2 691	643	235	Arroz cáscara	
Plátano	0	15 237	15 237	0	0	0	0	0	0	0	0	0	0	0	Plátano	
Yuca	887	802	9 282	942	832	773	778	758	593	733	948	1 069	940	1 000	Yuca	
Naranja	0	624	624	0	0	0	0	0	0	0	0	0	0	0	Naranja	
Papaya	0	4 686	4 686	0	0	0	0	0	0	0	0	0	0	0	Papaya	
Piña	0	353	353	0	0	0	0	0	0	0	0	0	0	0	Piña	
Caña de azúcar	0	1 140	1 140	0	0	0	0	0	0	0	0	0	0	0	Caña de azúcar	
Maíz amarillo duro	374	1 199	11 600	1 840	1 552	1 061	577	370	93	30	413	1 401	1 310	445	Maíz amarillo duro	
Palma aceitera	0	4 267	4 267	0	0	0	0	0	0	0	0	0	0	0	Palma aceitera	
Aguaje	0	1 255	1 255	0	0	0	0	0	0	0	0	0	0	0	Aguaje	
Camu camu	0	159	159	0	0	0	0	0	0	0	0	0	0	0	Camu camu	
Pijuayo fruto	0	506	506	0	0	0	0	0	0	0	0	0	0	0	Pijuayo fruto	
Pijuayo palmito	0	53	53	0	0	0	0	0	0	0	0	0	0	0	Pijuayo palmito	
Otros agrícolas															Otros agrícolas	
Cacao	0	850	850	0	0	0	0	0	0	0	0	0	0	0	Cacao	
Café	0	1 577	1 577	0	0	0	0	0	0	0	0	0	0	0	Café	
Algodón	0	924	924	0	0	0	0	0	0	0	0	0	0	0	Algodón	
Cocona	0	377	377	0	0	0	0	0	0	0	0	0	0	0	Cocona	
Maíz choclo	10	0	52	0	0	0	0	0	0	0	0	0	0	0	Maíz choclo	
Melón	0	0	69	0	0	0	0	0	0	0	17	45	19	4	Melón	
Pepino	5	8	112	4	5	5	1	0	0	3	8	15	11	11	Pepino	
Ungurahui	0	293	293	0	0	0	0	0	0	0	0	0	0	0	Ungurahui	
Resto agrícola	204	4 050	8 717	121	71	70	33	21	79	269	1 839	1 963	994	306	Resto agrícola	

1/ cifras preliminares.

Fuente: Dirección Regional Agraria de Ucayali.

Elaboración: BCRP. Sucursal Iquitos. Departamento de Estudios Económicos.

*Síntesis Económica de Ucayali Noviembre 2009*

**Anexo Nº 04**

**UCAYALI: PRODUCCIÓN PESQUERA  
(T.M.)**

	2008			2009											
	Nov.	Dic.	Ene.-Dic.	Ene.	Feb.	Mar.	Abr.	May.	Jun.	Jul.	Ago.	Set.	Oct.	Nov.	
<b>DESEMBARQUE TOTAL 1/</b>	<b>347</b>	<b>434</b>	<b>5 458</b>	<b>323</b>	<b>271</b>	<b>322</b>	<b>367</b>	<b>355</b>	<b>398</b>	<b>299</b>	<b>462</b>	<b>509</b>	<b>599</b>	<b>437</b>	<b>DESEMBARQUE TOTAL 1/</b>
Fresco	210	267	3 846	238	175	182	169	180	313	180	332	340	252	292	Fresco
Seco-salado	137	167	1 612	85	96	140	198	175	85	119	130	169	347	145	Seco-salado
<b>DESEMBARQUE TOTAL 2/</b>	<b>347</b>	<b>434</b>	<b>5 458</b>	<b>323</b>	<b>271</b>	<b>322</b>	<b>367</b>	<b>355</b>	<b>398</b>	<b>299</b>	<b>463</b>	<b>509</b>	<b>599</b>	<b>437</b>	<b>DESEMBARQUE TOTAL 2/</b>
Acarahuazú	3	4	30	1	0	1	2	2	1	2	6	4	5	7	Acarahuazú
Achacubo	0	0	1	0	0	0	0	0	0	0	2	1	0	0	Achacubo
Arahuaana	2	3	20	2	1	5	8	7	0	1	0	1	3	2	Arahuaana
Boquichico	40	47	1 667	34	31	42	50	46	127	80	112	153	94	68	Boquichico
Chiu Chiu	48	43	364	59	54	35	33	28	8	5	10	8	20	37	Chiu Chiu
Doncella	9	12	231	9	6	40	68	54	27	20	43	33	7	7	Doncella
Dorado	2	4	45	7	6	2	2	2	1	13	6	4	4	4	Dorado
Gamitana	1	1	25	2	2	21	26	19	0	1	1	3	2	1	Gamitana
Lisa	1	1	117	2	3	3	3	3	28	12	6	22	2	2	Lisa
LLambina	83	143	648	98	75	75	79	77	20	12	12	18	83	81	LLambina
Llausa	4	5	77	4	2	2	2	3	13	18	9	5	8	1	Llausa
Maparate	22	28	265	30	30	24	27	27	3	8	7	18	38	26	Maparate
Mota	20	23	272	12	8	6	5	7	15	16	26	11	63	24	Mota
Paco	1	1	24	1	1	1	1	1	1	1	1	2	7	0	Paco
Paiche	0	0	26	0	0	0	0	0	3	2	2	4	0	0	Paiche
Palometa	2	3	268	2	3	9	10	10	52	20	31	44	64	9	Palometa
Sardina	13	12	318	3	2	2	3	4	49	37	26	30	20	19	Sardina
Torre	0	1	8	2	1	1	1	1	0	0	1	0	0	0	Torre
Tucunaré	2	2	31	0	1	1	2	2	1	2	3	2	3	2	Tucunaré
Turushuqui	6	6	29	2	3	4	4	3	3	2	3	2	1	2	Turushuqui
Yulilla	7	6	86	8	10	8	7	7	0	1	4	7	16	9	Yulilla
Otras especies	81	89	906	45	32	40	34	52	46	46	152	137	159	136	Otras especies

1/ Por estado de conservación.

2/ Por tipo de especie.

Fuente: Dirección Regional de la Producción de Ucayali.

Elaboración: BCRP. Sucursal Iquitos. Departamento de Estudios Económicos.

**Síntesis Económica de Ucayali Noviembre 2009**

Anexo Nº 05															
UCAYALI: PRODUCCIÓN DE MADERA ROLLIZA															
(Metros cúbicos)															
	2008			2009											
	Nov.	Dic.	Ene.-Dic.	Ene.	Feb.	Mar.	Abr.	May.	Jun.	Jul.	Ago.	Set.	Oct.		Nov.
<b>Especies de madera</b>															<b>Especies de madera</b>
Aguano masha	110	97	2 527	36	6	0	221	34	63	346	243	539	274	30	Aguano masha
Bolaina blanca	1 676	791	12 088	673	191	90	409	196	0	54	3 077	3 587	1 694	362	Bolaina blanca
Caoba	191	107	2 494	571	72	10	1	0	20	0	901	456	0	832	Caoba
Capirona	1 086	1 543	11 811	894	1 026	1 278	2 063	184	169	512	292	1 359	2 164	977	Capirona
Cachimbo	1 011	2 181	13 571	3 219	2 420	3 161	6 384	102	458	124	480	2 076	1 723	1 000	Cachimbo
Catahua	536	1 072	13 534	2 553	438	1 194	3 147	255	345	0	60	377	203	332	Catahua
Cedro	0	0	1 280	2 528	917	1 472	862	0	0	0	0	0	272	0	Cedro
Copaiba	1 017	2 183	15 703	2 925	1 179	2 562	2 449	218	364	1 279	1 095	1 138	287	454	Copaiba
Cumala	1 010	722	20 396	2 505	1 203	1 235	5 128	349	616	201	442	527	190	100	Cumala
Estoraque	155	162	2 450	312	663	444	841	50	304	169	281	604	321	457	Estoraque
Huayruro	229	331	4 791	490	75	977	1 357	43	31	527	250	1 439	839	1 268	Huayruro
Huimba negra	53	345	2 496	205	46	145	767	15	34	195	84	403	284	181	Huimba negra
Ishpingo	0	14	1 827	334	470	86	633	100	0	19	0	411	34	0	Ishpingo
Lagarto caspi	0	0	717	0	70	0	155	0	0	0	0	0	30	0	Lagarto caspi
Lupuna blanca	1 841	2 315	22 446	5 273	1 504	3 567	6 138	75	122	1 432	1 165	1 603	1 142	802	Lupuna blanca
Moena	203	189	5 813	245	229	1 311	1 922	300	488	334	3	341	71	175	Moena
Panguana	87	79	535	0	10	0	0	0	17	237	191	368	395	136	Panguana
Pashaco	358	804	6 646	623	393	722	2 097	102	126	15	79	295	25	254	Pashaco
Pumaquiro	170	273	2 552	488	138	308	941	0	3	0	42	0	167	361	Pumaquiro
Quinilla	1 246	145	6 825	282	311	313	709	63	406	172	408	863	796	608	Quinilla
Requia	0	0	725	0	0	225	252	0	0	156	0	9	267	0	Requia
Shihuahuaco	1 323	1 955	18 908	1 663	1 664	1 451	3 087	143	555	710	1 584	2 868	2 839	1 819	Shihuahuaco
Tornillo	1 351	858	19 142	4 256	2 053	3 229	7 758	817	284	636	300	1 908	716	1 515	Tornillo
Utucuro	131	260	2 011	46	269	99	0	0	0	50	117	0	152	0	Utucuro
Yacushapana	196	549	1 862	416	204	252	408	0	0	0	8	344	648	357	Yacushapana
Otros	510	753	10 847	1 253	1 574	552	2 688	110	293	242	623	300	353	430	Otros
<b>TOTAL</b>	<b>14 490</b>	<b>17 728</b>	<b>203 997</b>	<b>31 790</b>	<b>17 125</b>	<b>24 683</b>	<b>50 417</b>	<b>3 156</b>	<b>4 698</b>	<b>7 410</b>	<b>11 725</b>	<b>21 815</b>	<b>15 886</b>	<b>12 450</b>	<b>TOTAL</b>

Fuente: Centro de Información Estratégico Forestal - Nodo CIEF - Pucallpa  
 Elaboración: BCRP. Sucursal Iquitos. Departamento de Estudios Económicos.

*Síntesis Económica de Ucayali Noviembre 2009*

Anexo Nº 06															
UCAYALI: PRODUCCIÓN DE MADERA ASERRADA															
(Metros cúbicos)															
	2008			2009											
	Nov.	Dic.	Ene.-Dic.	Ene.	Feb.	Mar.	Abr.	May.	Jun.	Jul.	Ago.	Set.	Oct.	Nov.	
<b>Especies de madera</b>															<b>Especies de madera</b>
Aguano masha	111	114	1 507	92	105	55	72	15	20	181	82	184	188	133	Aguano masha
Caoba	330	0	2 220	0	45	0	437	59	0	121	25	0	417	402	Caoba
Capirona	267	845	8 528	727	459	1 021	651	465	657	450	871	795	678	1 062	Capirona
Cachimbo	695	673	9 556	753	952	1 608	1 523	1 639	1 053	1 408	1 028	1 107	1 271	972	Cachimbo
Catahua	461	556	9 331	825	629	420	241	459	450	600	362	379	496	239	Catahua
Cedro	102	517	2 408	84	166	119	528	493	420	539	629	179	216	241	Cedro
Copaiba	435	910	10 301	780	939	833	977	1 286	803	1 098	1 170	420	611	324	Copaiba
Cumala	554	578	12 727	985	777	765	1 092	1 453	1 305	1 297	348	277	397	169	Cumala
Estoraque	72	88	1 640	126	127	71	24	199	187	197	251	156	73	88	Estoraque
Huayruro	53	86	2 369	86	131	49	239	164	63	184	186	86	386	401	Huayruro
Huimba	142	40	1 227	84	36	58	75	43	6	163	42	87	105	137	Huimba
Ishpingo	20	34	980	12	51	93	71	90	100	110	29	78	180	289	Ishpingo
Lagarto caspi	4	0	512	0	8	10	46	0	36	5	3	0	14	4	Lagarto caspi
Lupuna	400	808	19 402	766	616	1 122	1 568	1 285	1 676	1 469	875	1 313	1 500	770	Lupuna
Marupa	31	12	333	26	45	0	37	50	0	22	9	5	19	8	Marupa
Moena	120	212	4 630	169	177	203	182	257	456	487	455	487	217	94	Moena
Pashaco	69	101	3 633	273	188	333	192	221	208	326	224	164	167	77	Pashaco
Pumaquiro	55	68	1 678	118	62	125	148	134	127	145	53	43	88	114	Pumaquiro
Quinilla	121	85	3 159	56	65	103	171	107	75	136	168	151	92	59	Quinilla
Requia	14	0	518	11	26	19	0	22	63	1	0	0	0	8	Requia
Shihuahuaco	379	782	13 776	758	542	675	1 254	706	1 060	1 333	961	708	798	1 195	Shihuahuaco
Tornillo	522	989	15 181	1 279	1 121	1 557	1 705	1 751	1 757	1 618	947	844	626	481	Tornillo
Utucuro	132	33	1 727	141	110	67	88	18	39	37	46	28	47	41	Utucuro
Yacushapana	63	131	1 207	215	131	162	51	24	45	14	38	94	37	15	Yacushapana
Otros	1 117	1 564	15 097	1 387	1 077	619	630	495	696	480	659	1 968	1 355	1 416	Otros
<b>TOTAL</b>	<b>6 269</b>	<b>9 226</b>	<b>143 647</b>	<b>9 753</b>	<b>8 585</b>	<b>10 087</b>	<b>12 002</b>	<b>11 435</b>	<b>11 302</b>	<b>12 421</b>	<b>9 461</b>	<b>9 553</b>	<b>9 978</b>	<b>8 739</b>	<b>TOTAL</b>

Fuente: Centro de Información Estratégico Forestal - Nodo CIEF - Pucallpa  
 Elaboración: BCRP. Sucursal Iquitos. Departamento de Estudios Económicos.



*Síntesis Económica de Ucayali Noviembre 2009*

**Anexo Nº 07**

**UCAYALI: PRODUCCIÓN DE HIDROCARBUROS LÍQUIDOS Y GAS**

	2008			2009											
	Nov.	Dic.	Ene.-Dic.	Ene.	Feb.	Mar.	Abr.	May.	Jun.	Jul.	Ago.	Set.	Oct.	Nov.	
<b>PETROLEO Y LGN 1/</b>	<b>73</b>	<b>76</b>	<b>976</b>	<b>85</b>	<b>75</b>	<b>83</b>	<b>79</b>	<b>82</b>	<b>68</b>	<b>87</b>	<b>87</b>	<b>75</b>	<b>86</b>	<b>82</b>	<b>PETROLEO Y LGN 1/</b>
*Lote 31-C (LGN)	73	76	976	85	75	83	79	82	68	87	87	75	86	82	*Lote 31-C (LGN)
<b>GAS NATURAL 2/</b>	<b>1 284</b>	<b>1 193</b>	<b>14 906</b>	<b>979</b>	<b>914</b>	<b>895</b>	<b>660</b>	<b>969</b>	<b>1 307</b>	<b>1 354</b>	<b>1 441</b>	<b>1 392</b>	<b>1 334</b>	<b>807</b>	<b>GAS NATURAL 2/</b>
*Lote 31-C	1 284	1 193	14 906	979	914	895	660	969	1 307	1 354	1 441	1 392	1 334	807	*Lote 31-C

1/ Miles de barriles.

2/ Millones de pies cúbicos.

Fuente: Perú-Petro S.A.

Elaboración: BCRP. Sucursal Iquitos. Departamento de Estudios Económicos.

**Anexo Nº 08**

**UCAYALI: ÍNDICE DE VOLUMEN FÍSICO DE LA PRODUCCIÓN INDUSTRIAL DE PUCALLPA 1/**

C I I U	2008			2009											C I I U
	Nov.	Dic.	Ene.-Dic.	Ene.	Feb.	Mar.	Abr.	May.	Jun.	Jul.	Ago.	Set.	Oct.	Nov.	
<b>MANUFACTURA PRIMARIA</b>	<b>553,7</b>	<b>403,8</b>	<b>604,0</b>	<b>411,3</b>	<b>344,8</b>	<b>390,0</b>	<b>373,6</b>	<b>385,2</b>	<b>402,0</b>	<b>485,3</b>	<b>482,5</b>	<b>415,5</b>	<b>461,3</b>	<b>448,0</b>	<b>MANUFACTURA PRIMARIA</b>
2320 -Refinación de petróleo	553,7	403,8	604,0	411,3	344,8	390,0	373,6	385,2	402,0	485,3	482,5	415,5	461,3	448,0	2320 -Refinación de petróleo
<b>MANUFACTURA NO PRIMARIA</b>	<b>96,7</b>	<b>107,3</b>	<b>97,6</b>	<b>109,9</b>	<b>61,8</b>	<b>78,6</b>	<b>80,6</b>	<b>94,2</b>	<b>91,8</b>	<b>97,7</b>	<b>73,6</b>	<b>104,7</b>	<b>110,7</b>	<b>99,4</b>	<b>MANUFACTURA NO PRIMARIA</b>
1553 -Bebidas malteadas	155,4	160,7	137,1	156,1	87,0	115,8	108,4	132,1	136,2	134,0	108,2	165,2	178,5	165,7	1553 -Bebidas malteadas
1554 -Bebidas gaseosas	15,1	14,7	13,7	n.d.	n.d.	n.d.	n.d.	n.d.	n.d.	n.d.	n.d.	n.d.	n.d.	n.d.	1554 -Bebidas gaseosas
2010 -Madera aserrada	37,7	55,4	71,9	58,6	51,6	60,6	72,1	68,7	67,9	74,6	56,9	57,5	60,0	52,5	2010 -Madera aserrada
2899 -Láminas galvanizadas	301,5	308,7	105,1	436,8	0,0	0,0	0,0	144,3	26,7	142,3	0,0	173,6	141,9	73,7	2899 -Láminas galvanizadas
<b>TOTAL</b>	<b>141,0</b>	<b>136,0</b>	<b>146,7</b>	<b>139,1</b>	<b>89,2</b>	<b>108,8</b>	<b>109,0</b>	<b>122,4</b>	<b>121,9</b>	<b>135,3</b>	<b>113,2</b>	<b>134,8</b>	<b>144,7</b>	<b>133,2</b>	<b>TOTAL</b>

1/ cifras preliminares

Fuente: Dirección Regional de la Producción de Ucayali - Encuesta a Empresas Industriales.

Elaboración: BCRP. Sucursal Iquitos. Departamento de Estudios Económicos.

*Síntesis Económica de Ucayali Noviembre 2009*

Anexo Nº 09

**UCAYALI: ÍNDICE DE VOLUMEN FÍSICO DE LA PRODUCCIÓN INDUSTRIAL DE PUCALLPA 1/**  
(Variación Porcentual)

C I I U	2008/2007			2009/2008											C I I U
	Nov.	Dic.	Ene.-Dic.	Ene.	Feb.	Mar.	Abr.	May.	Jun.	Jul.	Ago.	Set.	Oct.	Nov.	
<b>MANUFACTURA PRIMARIA</b>	<b>-12,0</b>	<b>-33,8</b>	<b>5,7</b>	<b>-31,3</b>	<b>-38,8</b>	<b>-33,8</b>	<b>-38,0</b>	<b>-37,8</b>	<b>-35,2</b>	<b>-34,5</b>	<b>-32,2</b>	<b>-39,2</b>	<b>-17,7</b>	<b>-19,1</b>	<b>MANUFACTURA PRIMARIA</b>
2320 -Refinación de petróleo	-12,0	-33,8	5,7	-31,3	-38,8	-33,8	-38,0	-37,8	-35,2	-34,5	-32,2	-39,2	-17,7	-19,1	2320 -Refinación de petróleo
<b>MANUFACTURA NO PRIMARIA</b>	<b>-5,2</b>	<b>-6,0</b>	<b>-17,6</b>	<b>-3,0</b>	<b>-39,6</b>	<b>-22,1</b>	<b>-19,0</b>	<b>-7,3</b>	<b>1,7</b>	<b>8,9</b>	<b>-20,2</b>	<b>4,0</b>	<b>44,7</b>	<b>2,8</b>	<b>MANUFACTURA NO PRIMARIA</b>
1553 -Bebidas malteadas	5,1	6,1	9,3	13,0	-22,1	-6,2	-4,9	3,9	2,9	-4,6	-26,3	-0,8	39,6	6,6	1553 -Bebidas malteadas
1554 -Bebidas gaseosas	-5,0	0,7	-0,6	n.d.	n.d.	n.d.	n.d.	n.d.	n.d.	n.d.	n.d.	n.d.	n.d.	n.d.	1554 -Bebidas gaseosas
2010 -Madera aserrada	-51,9	-45,6	-45,0	-43,5	-36,9	-39,7	-32,2	-30,0	-0,4	26,2	-1,7	7,3	47,4	39,3	2010 -Madera aserrada
2899 -Láminas galvanizadas	+	+	24,4	264,9	-100,0	+	-	-	+	+	-100,0	208,3	786,9	-75,6	2899 -Láminas galvanizadas
<b>TOTAL</b>	<b>-7,9</b>	<b>-16,2</b>	<b>-9,7</b>	<b>-13,2</b>	<b>-39,4</b>	<b>-26,6</b>	<b>-26,5</b>	<b>-19,3</b>	<b>-14,0</b>	<b>-11,5</b>	<b>-25,6</b>	<b>-14,2</b>	<b>17,3</b>	<b>-5,5</b>	<b>TOTAL</b>

1/ cifras preliminares

Fuente: Dirección Regional de la Producción de Ucayali - Encuesta a Empresas Industriales.

Elaboración: BCRP. Sucursal Iquitos. Departamento de Estudios Económicos.

Anexo Nº 10

**UCAYALI: PRODUCCIÓN DE ELÉCTRICIDAD Y AGUA**

ELECTRICIDAD (KWV)	2008			2009											ELECTRICIDAD (KWV)
	Nov.	Dic.	Ene.-Dic.	Ene.	Feb.	Mar.	Abr.	May.	Jun.	Jul.	Ago.	Set.	Oct.	Nov.	
C.H. CANUJA	221 351	233 378	2 539 417	219 411	202 943	209 552	224 506	228 324	217 388	243 313	240 835	236 476	245 823	226 857	C.H. CANUJA
C.T. AGUAYTÍA	109 027 382	99 817 471	1223 703 415	74 076 273	69 966 916	65 879 156	49 480 239	75 017 876	110 962 224	116 021 358	123 464 564	119 038 169	112 858 966	111 676 574	C.T. AGUAYTÍA
C.T. ATALAYA	9 860	5 520	56 571	2 060	0	17 020	240	7 030	10 610	669	15 420	20 680	24 460	10 819	C.T. ATALAYA
C.T. DIESEL	3 432 877	5 895 333	50 276 123	1 870 654	2 782 358	1 559 181	1 098 365	720 017	1 463 180	655 131	89 169	1 463	5 735	6 870	C.T. DIESEL
<b>TOTAL</b>	<b>112 691 470</b>	<b>105 951 702</b>	<b>1276 575 526</b>	<b>76 168 398</b>	<b>72 952 217</b>	<b>67 664 909</b>	<b>50 803 350</b>	<b>75 973 247</b>	<b>112 653 402</b>	<b>116 920 471</b>	<b>123 809 988</b>	<b>119 296 788</b>	<b>113 134 984</b>	<b>111 921 120</b>	<b>TOTAL</b>

AGUA (M³)	2008			2009											AGUA (M³)
	Nov.	Dic.	Ene.-Dic.	Ene.	Feb.	Mar.	Abr.	May.	Jun.	Jul.	Ago.	Set.	Oct.	Nov.	
<b>PRODUCCION</b>															<b>PRODUCCION</b>
EMAPACOP S.A.	822 032	838 795	9 636 549	868 741	745 407	930 166	933 527	954 200	927 737	969 178	969 241	956 382	980 391	900 537	EMAPACOP S.A.

Fuente: OSINERGMIN y EMAPACOP S.A.

Elaboración: BCRP. Sucursal Iquitos. Departamento de Estudios Económicos.

**Anexo Nº 11**

**UCAYALI: ARRIBOS Y PERNOCTACIONES A LOS ESTABLECIMIENTOS DE HOSPEDAJE 1/**

(Número)

	2008			2009											
	Nov.	Dic.	Ene.-Dic.	Ene.	Feb.	Mar.	Abr.	May.	Jun.	Jul.	Ago.	Set.	Oct.		Nov.
<b>ARRIBOS</b>	<b>10 783</b>	<b>10 712</b>	<b>143 588</b>	<b>10 596</b>	<b>10 178</b>	<b>9 809</b>	<b>8 427</b>	<b>9 300</b>	<b>9 268</b>	<b>10 140</b>	<b>10 409</b>	<b>10 127</b>	<b>11 351</b>	<b>14 048</b>	<b>ARRIBOS</b>
Nacionales	10 540	10 519	140 560	10 366	9 939	9 645	8 255	9 119	8 848	9 741	10 120	9 963	11 190	13 763	Nacionales
Extranjeros	243	193	3 028	230	239	164	172	181	420	399	289	164	161	285	Extranjeros
<b>PERNOCTACIONES</b>	<b>22 396</b>	<b>22 093</b>	<b>296 356</b>	<b>21 220</b>	<b>22 270</b>	<b>21 435</b>	<b>17 837</b>	<b>19 685</b>	<b>20 174</b>	<b>21 694</b>	<b>21 196</b>	<b>20 484</b>	<b>23 824</b>	<b>27 352</b>	<b>PERNOCTACIONES</b>
Nacionales	21 708	21 446	287 607	20 538	21 422	20 822	17 213	19 182	19 109	20 430	20 473	20 065	23 307	26 565	Nacionales
Extranjeros	688	647	8 749	682	848	613	624	503	1 065	1 264	723	419	517	787	Extranjeros

1/ cifras preliminares.

Fuente: Dirección Regional de Comercio Exterior, Turismo y Artesanía - Ucayali.

Elaboración: BCRP. Sucursal Iquitos. Departamento de Estudios Económicos.

**Anexo Nº 12**

**EMPLEO FORMAL URBANO EN EMPRESAS DE 10 Y MÁS TRABAJADORES  
EN LA CIUDAD DE PUCALLPA POR SECTORES ECONÓMICOS  
(Variación porcentual con respecto al mismo mes del año anterior)**

Año	Mes	Comercio	Primario	Industria	Servicios	Transp.y comun.	Total
2008	NOV	17,6	15,3	-2,9	13,9	1,5	6,9
	DIC	20,6	13,3	-7,0	11,6	1,5	4,6
2009	ENE	18,0	3,0	-11,5	9,0	-0,4	-0,1
	FEB	13,8	-21,2	-16,8	5,3	14,3	-8,1
	MAR	9,5	-12,2	-17,5	5,7	23,3	-6,2
	ABR	10,1	-9,6	-16,8	4,3	24,3	-5,4
	MAY	9,5	-11,2	-14,8	5,0	19,6	-4,3
	JUN	8,8	-11,1	-19,4	6,6	15,2	-6,4
	JUL	6,6	-10,3	-17,3	10,9	13,5	-4,6
	AGO	8,0	-0,6	-18,3	8,2	15,7	-3,8
	SET	4,3	-0,5	-15,9	6,9	14,3	-3,5
	OCT	2,9	-16,0	-12,8	2,4	16,4	-6,0
NOV	6,0	-28,6	-8,6	3,5	10,6	-6,1	

Fuente: MTPE-DNPEFP - Encuesta Nacional de variación mensual del empleo en empresas de 10 y más trabajadores de la actividad privada

Elaboración: BCRP. Sucursal Iquitos. Departamento de Estudios Económicos.

Nota: La información corresponde al primer día de cada mes.

*Síntesis Económica de Ucayali Noviembre 2009*

Anexo Nº 13

**UCAYALI: EXPORTACIONES FOB POR GRUPO DE PRODUCTO 1/**

(Miles US\$)

	2008			2009											
	Nov.	Dic.	Ene.-Dic.	Ene.	Feb.	Mar.	Abr.	May.	Jun.	Jul.	Ago.	Set.	Oct.	Nov.	
<b>Productos no tradicionales</b>	<b>3 889</b>	<b>3 588</b>	<b>59 096</b>	<b>2 630</b>	<b>2 961</b>	<b>4 355</b>	<b>3 567</b>	<b>3 425</b>	<b>4 883</b>	<b>4 119</b>	<b>3 969</b>	<b>4 434</b>	<b>5 582</b>	<b>6 435</b>	<b>2. Productos no tradicionales</b>
<b>Forestales</b>	<b>3 785</b>	<b>3 351</b>	<b>57 754</b>	<b>2 538</b>	<b>2 950</b>	<b>4 256</b>	<b>3 553</b>	<b>3 413</b>	<b>4 660</b>	<b>3 728</b>	<b>3 757</b>	<b>4 305</b>	<b>5 140</b>	<b>6 305</b>	<b>Forestales</b>
- Madera aserrada	1 304	1 125	16 470	804	228	478	574	968	2 347	710	902	1 084	1 063	2 187	- Madera aserrada
- Tablillas y frisos	1 632	1 738	20 154	1 439	1 653	2 430	1 272	1 168	1 054	2 134	1 924	2 145	2 952	3 039	- Tablillas y frisos
- Machihembrado	0	0	577	0	78	0	42	105	41	38	0	0	40	0	- Machihembrado
- Triplay	57	54	9 491	30	186	272	229	156	0	119	841	82	219	196	- Triplay
- Tableros	633	369	8 229	212	585	482	686	604	1 066	598	0	840	780	759	- Tableros
- Tarugos y trefilados	133	0	790	0	0	43	0	0	9	0	0	58	49	105	- Tarugos y trefilados
- Otros acabados	26	65	2 043	53	220	551	750	412	143	129	90	96	37	19	- Otros acabados
<b>Agroindustriales</b>	<b>84</b>	<b>89</b>	<b>699</b>	<b>84</b>	<b>0</b>	<b>90</b>	<b>7</b>	<b>0</b>	<b>173</b>	<b>150</b>	<b>75</b>	<b>0</b>	<b>8</b>	<b>4</b>	<b>Agroindustriales</b>
- Camu camu	84	84	686	84	0	18	7	0	169	0	0	0	0	4	- Camu camu
- Sacha inchi	0	0	3	0	0	0	0	0	0	0	0	0	0	0	- Sacha inchi
- Cacao	0	0	0	0	0	59	0	0	0	146	75	0	0	0	- Cacao
- Otros	0	5	10	0	0	13	0	0	4	4	0	0	8	0	- Otros
<b>Pesqueros</b>	<b>0</b>	<b>148</b>	<b>588</b>	<b>2</b>	<b>5</b>	<b>4</b>	<b>3</b>	<b>8</b>	<b>7</b>	<b>241</b>	<b>65</b>	<b>129</b>	<b>316</b>	<b>5</b>	<b>Pesqueros</b>
- Peces ornamentales	0	7	23	2	5	4	3	8	7	7	8	6	3	5	- Peces ornamentales
- Pescado congelado	0	100	384	0	0	0	0	0	0	234	57	123	52	0	- Pescado congelado
- Pescado seco salado	0	41	181	0	0	0	0	0	0	0	0	0	261	0	- Pescado seco salado
<b>Otros</b>	<b>20</b>	<b>0</b>	<b>55</b>	<b>6</b>	<b>6</b>	<b>5</b>	<b>4</b>	<b>4</b>	<b>43</b>	<b>0</b>	<b>72</b>	<b>0</b>	<b>118</b>	<b>121</b>	<b>Otros</b>
<b>TOTAL EXPORTACIONES</b>	<b>3 889</b>	<b>3 588</b>	<b>59 096</b>	<b>2 630</b>	<b>2 961</b>	<b>4 355</b>	<b>3 567</b>	<b>3 425</b>	<b>4 883</b>	<b>4 119</b>	<b>3 969</b>	<b>4 434</b>	<b>5 582</b>	<b>6 435</b>	<b>TOTAL EXPORTACIONES</b>

1/ cifras preliminares.

Fuente: SUNAT (www.sunat.gob.pe)

Elaboración: BCRP, Sucursal Iquitos, Departamento de Estudios Económicos.

*Síntesis Económica de Ucayali Noviembre 2009*

Anexo Nº 14															
UCAYALI: EXPORTACIONES FOB POR BLOQUE ECONÓMICO Y PAÍSES 1/															
(Miles de US\$)															
BLOQUE ECONÓMICO	2008			2009										BLOQUE ECONÓMICO	
	Nov.	Dic.	Ene.-Dic.	Ene.	Feb.	Mar.	Abr.	May.	Jun.	Jul.	Ago.	Set.	Oct.		Nov.
<b>I. AMERICA</b>	<b>1 358</b>	<b>1 250</b>	<b>29 156</b>	<b>675</b>	<b>935</b>	<b>1 066</b>	<b>1 205</b>	<b>1 069</b>	<b>2 700</b>	<b>1 104</b>	<b>1 626</b>	<b>1 504</b>	<b>1 870</b>	<b>1 912</b>	<b>I. AMERICA</b>
<b>TLCAN</b>	<b>1 109</b>	<b>582</b>	<b>24 302</b>	<b>613</b>	<b>543</b>	<b>507</b>	<b>972</b>	<b>888</b>	<b>2 103</b>	<b>851</b>	<b>1 255</b>	<b>1 181</b>	<b>1 284</b>	<b>1 755</b>	<b>TLCAN</b>
-Canadá	0	0	102	0	0	0	128	0	0	0	50	0	0	80	-Canadá
-Estados Unidos	474	334	6 209	72	74	115	61	167	1 217	134	136	55	193	653	-Estados Unidos
-México	635	248	17 991	541	469	392	783	721	886	717	1 069	1 126	1 091	1 022	-México
<b>CAN</b>	<b>206</b>	<b>378</b>	<b>2 062</b>	<b>37</b>	<b>269</b>	<b>272</b>	<b>179</b>	<b>90</b>	<b>427</b>	<b>234</b>	<b>175</b>	<b>292</b>	<b>428</b>	<b>53</b>	<b>CAN</b>
-Bolivia	0	0	0	0	0	0	0	0	0	0	0	0	0	0	-Bolivia
-Colombia	0	146	587	0	0	0	0	0	9	234	58	123	325	53	-Colombia
-Ecuador	37	0	132	37	0	0	0	0	0	0	0	0	0	0	-Ecuador
-Venezuela	169	232	1 343	0	269	272	179	90	418	0	117	169	103	0	-Venezuela
<b>MERCOSUR</b>	<b>0</b>	<b>0</b>	<b>0</b>	<b>0</b>	<b>0</b>	<b>0</b>	<b>0</b>	<b>0</b>	<b>0</b>	<b>0</b>	<b>72</b>	<b>0</b>	<b>103</b>	<b>77</b>	<b>MERCOSUR</b>
-Argentina	0	0	0	0	0	0	0	0	0	0	0	0	0	0	-Argentina
-Brasil	0	0	0	0	0	0	0	0	0	0	72	0	103	77	-Brasil
-Resto MERCOSUR	0	0	0	0	0	0	0	0	0	0	0	0	0	0	-Resto MERCOSUR
<b>CHILE</b>	<b>0</b>	<b>0</b>	<b>216</b>	<b>0</b>	<b>0</b>	<b>126</b>	<b>11</b>	<b>0</b>	<b>0</b>	<b>0</b>	<b>2</b>	<b>11</b>	<b>0</b>	<b>2</b>	<b>CHILE</b>
<b>RESTO DE AMÉRICA</b>	<b>43</b>	<b>290</b>	<b>2 576</b>	<b>25</b>	<b>123</b>	<b>161</b>	<b>43</b>	<b>91</b>	<b>170</b>	<b>19</b>	<b>122</b>	<b>20</b>	<b>55</b>	<b>25</b>	<b>RESTO DE AMÉRICA</b>
<b>II. EUROPA</b>	<b>412</b>	<b>250</b>	<b>2 820</b>	<b>35</b>	<b>78</b>	<b>117</b>	<b>134</b>	<b>274</b>	<b>64</b>	<b>195</b>	<b>106</b>	<b>88</b>	<b>320</b>	<b>899</b>	<b>II. EUROPA</b>
<b>UNIÓN EUROPEA</b>	<b>412</b>	<b>100</b>	<b>2 416</b>	<b>35</b>	<b>78</b>	<b>102</b>	<b>134</b>	<b>274</b>	<b>59</b>	<b>195</b>	<b>106</b>	<b>88</b>	<b>320</b>	<b>899</b>	<b>UNIÓN EUROPEA</b>
-Alemania	79	65	187	0	0	0	0	0	4	0	75	0	109	90	-Alemania
-Italia	132	0	1 387	0	0	43	0	12	0	0	0	50	51	99	-Italia
-España	80	0	278	0	0	0	94	49	0	0	0	0	55	260	-España
-Francia	34	35	412	35	75	0	35	149	38	38	19	38	77	78	-Francia
-Países Bajos	3	0	10	0	3	59	5	64	17	146	11	0	28	372	-Países Bajos
-Resto Unión Europea	84	0	142	0	0	0	0	0	11	1	0	0	0	0	-Resto Unión Europea
<b>SUIZA</b>	<b>0</b>	<b>0</b>	<b>41</b>	<b>0</b>	<b>0</b>	<b>0</b>	<b>0</b>	<b>0</b>	<b>0</b>	<b>0</b>	<b>0</b>	<b>0</b>	<b>0</b>	<b>0</b>	<b>SUIZA</b>
<b>RESTO DE EUROPA</b>	<b>0</b>	<b>150</b>	<b>363</b>	<b>0</b>	<b>0</b>	<b>15</b>	<b>0</b>	<b>0</b>	<b>5</b>	<b>0</b>	<b>0</b>	<b>0</b>	<b>0</b>	<b>0</b>	<b>RESTO DE EUROPA</b>
<b>III. ASIA</b>	<b>1 941</b>	<b>1 879</b>	<b>25 508</b>	<b>1 730</b>	<b>1 767</b>	<b>2 698</b>	<b>1 816</b>	<b>1 783</b>	<b>2 068</b>	<b>2 800</b>	<b>2 162</b>	<b>2 767</b>	<b>3 661</b>	<b>3 697</b>	<b>III. ASIA</b>
-China	1 685	1 664	23 468	1 397	1 600	2 348	1 691	1 592	1 726	2 563	1 919	2 663	3 628	3 560	-China
-Japón	84	107	743	84	6	0	26	0	156	25	0	23	33	0	-Japón
-Hong Kong	172	71	979	212	161	314	99	191	186	141	205	81	0	131	-Hong Kong
-Resto de Asia	0	37	318	37	0	36	0	0	0	71	38	0	0	6	-Resto de Asia
<b>IV. OCEANIA</b>	<b>178</b>	<b>209</b>	<b>1 612</b>	<b>190</b>	<b>181</b>	<b>474</b>	<b>412</b>	<b>299</b>	<b>37</b>	<b>20</b>	<b>75</b>	<b>75</b>	<b>0</b>	<b>57</b>	<b>IV. OCEANIA</b>
<b>V. NO DECLARADOS</b>	<b>0</b>	<b>0</b>	<b>0</b>	<b>0</b>	<b>0</b>	<b>0</b>	<b>0</b>	<b>0</b>	<b>14</b>	<b>0</b>	<b>0</b>	<b>0</b>	<b>0</b>	<b>0</b>	<b>V. NO DECLARADOS</b>
<b>TOTAL</b>	<b>3 889</b>	<b>3 588</b>	<b>59 096</b>	<b>2 630</b>	<b>2 961</b>	<b>4 355</b>	<b>3 567</b>	<b>3 425</b>	<b>4 883</b>	<b>4 119</b>	<b>3 969</b>	<b>4 434</b>	<b>5 851</b>	<b>6 565</b>	<b>TOTAL</b>

1/ cifras preliminares.

Fuente: SUNAT (www.sunat.gob.pe)

Elaboración: BCRP. Sucursal Iquitos. Departamento de Estudios Económicos.

Anexo Nº 15

UCAYALI: INGRESOS CORRIENTES DEL GOBIERNO CENTRAL  
(Miles de nuevos soles)

	2008			2009											
	Nov.	Dic.	Ene.-Dic.	Ene.	Feb.	Mar.	Abr.	May.	Jun.	Jul.	Ago.	Set.	Oct.	Nov.	
<b>I. INGRESOS TRIBUTARIOS</b>	<b>16 987</b>	<b>19 214</b>	<b>205 939</b>	<b>13 923</b>	<b>15 246</b>	<b>15 093</b>	<b>18 431</b>	<b>14 727</b>	<b>15 517</b>	<b>16 618</b>	<b>19 921</b>	<b>17 470</b>	<b>18 067</b>	<b>18 791</b>	<b>I. INGRESOS TRIBUTARIOS</b>
1. Impuesto a la renta	4 321	3 967	58 149	5 410	5 209	5 638	5 720	2 987	3 795	4 342	5 350	4 753	5 114	5 369	1. Impuesto a la renta
- Personas naturales	708	711	9 468	1 125	659	633	1 631	594	640	735	782	692	992	718	- Personas naturales
- Personas jurídicas	3 528	3 170	44 123	4 223	4 419	4 118	2 419	2 028	2 688	3 532	4 381	3 950	4 060	4 293	- Personas jurídicas
- Regularización	84	86	4 556	62	131	887	1 670	365	467	75	187	111	62	358	- Regularización
2. Impuesto a la importación	2	3	104	0	1	3	2	1	31	12	4	6	2	2	2. Impuesto a la importación
3. Impuesto general a las ventas (IGV)	2 332	4 279	34 135	2 621	1 987	1 793	3 539	3 714	3 161	2 450	4 119	2 391	2 879	2 817	3. Impuesto general a las ventas (IGV)
. Interno	2 292	4 245	33 213	2 605	1 944	1 747	3 469	3 436	2 997	2 293	4 035	2 313	2 830	2 767	. Interno
. Externo	40	34	922	16	43	46	70	278	164	157	84	78	49	50	. Externo
4. Impuesto selectivo al consumo (ISC)	9 304	9 813	102 091	5 464	7 587	7 170	7 417	7 323	7 573	8 746	9 397	9 344	9 060	9 552	4. Impuesto selectivo al consumo (ISC)
5. Otros ingresos tributarios	1 028	1 152	11 460	428	462	489	1 753	702	957	1 068	1 051	976	1 012	1 051	5. Otros ingresos tributarios
<b>II. INGRESOS NO TRIBUTARIOS</b>	<b>91</b>	<b>98</b>	<b>1 710</b>	<b>95</b>	<b>92</b>	<b>89</b>	<b>101</b>	<b>134</b>	<b>46</b>	<b>76</b>	<b>94</b>	<b>195</b>	<b>70</b>	<b>121</b>	<b>II. INGRESOS NO TRIBUTARIOS</b>
<b>III. TOTAL (I+II)</b>	<b>17 078</b>	<b>19 312</b>	<b>207 649</b>	<b>14 018</b>	<b>15 338</b>	<b>15 182</b>	<b>18 532</b>	<b>14 861</b>	<b>15 563</b>	<b>16 694</b>	<b>20 015</b>	<b>17 665</b>	<b>18 137</b>	<b>18 912</b>	<b>III. TOTAL (I+II)</b>

Fuente: SUNAT (www.sunat.gob.pe)

Elaboración: BCRP. Sucursal Iquitos. Departamento de Estudios Económicos.

*Síntesis Económica de Ucayali Noviembre 2009*

Anexo Nº 16

**UCAYALI: EJECUCIÓN DE INGRESOS DEL GOBIERNO REGIONAL 1/**

(Miles de nuevos soles)

	2008			2009											
	Nov.	Dic.	Ene.-Dic.	Ene.	Feb.	Mar.	Abr.	May.	Jun.	Jul.	Ago.	Set.	Oct.	Nov.	
<b>TOTAL INGRESOS (I+II+III)</b>	<b>67 976</b>	<b>9 003</b>	<b>236 295</b>	<b>132 528</b>	<b>17 074</b>	<b>10 478</b>	<b>6 835</b>	<b>7 756</b>	<b>5 604</b>	<b>37 755</b>	<b>3 885</b>	<b>39 788</b>	<b>8 144</b>	<b>3 565</b>	<b>TOTAL INGRESOS (I+II+III)</b>
<b>I. INGRESOS CORRIENTES</b>	<b>67 969</b>	<b>8 877</b>	<b>146 164</b>	<b>3 753</b>	<b>4 645</b>	<b>8 388</b>	<b>4 226</b>	<b>4 162</b>	<b>4 504</b>	<b>26 929</b>	<b>3 884</b>	<b>9 529</b>	<b>4 585</b>	<b>3 565</b>	<b>I. INGRESOS CORRIENTES</b>
Contribuciones sociales	0	0	0	0	0	0	0	0	0	0	0	0	0	0	Contribuciones sociales
Venta de bienes y servicios	569	689	8 449	737	674	635	696	689	605	700	745	762	612	783	Venta de bienes y servicios
Donaciones y transferencias	7 538	8 121	76 478	2 857	3 360	7 021	3 414	3 188	3 762	26 132	3 053	8 623	3 892	2 728	Donaciones y transferencias
Otros ingresos corrientes	59 862	67	61 237	159	611	732	116	285	137	97	86	144	81	54	Otros ingresos corrientes
<b>II. INGRESOS DE CAPITAL</b>	<b>7</b>	<b>126</b>	<b>284</b>	<b>4</b>	<b>9</b>	<b>252</b>	<b>20</b>	<b>180</b>	<b>1</b>	<b>0</b>	<b>1</b>	<b>204</b>	<b>0</b>	<b>0</b>	<b>II. INGRESOS DE CAPITAL</b>
Venta de activos no financieros	0	122	198	0	0	252	20	180	1	0	1	204	0	0	Venta de activos no financieros
Venta de activos financieros	7	4	86	4	9	0	0	0	0	0	0	0	0	0	Venta de activos financieros
<b>III. FINANCIAMIENTO</b>	<b>0</b>	<b>0</b>	<b>89 847</b>	<b>128 771</b>	<b>12 420</b>	<b>1 838</b>	<b>2 589</b>	<b>3 414</b>	<b>1 099</b>	<b>10 826</b>	<b>0</b>	<b>30 055</b>	<b>3 559</b>	<b>0</b>	<b>III. FINANCIAMIENTO</b>
Endeudamiento	0	0	0	0	0	0	0	0	0	10 761	0	30 055	2 141	0	Endeudamiento
Saldo de balance	0	0	89 847	128 771	12 420	1 838	2 589	3 414	1 099	65	0	0	1 418	0	Saldo de balance
<b>TOTAL INGRESOS POR FUENTE</b>	<b>67 976</b>	<b>9 003</b>	<b>236 295</b>	<b>132 528</b>	<b>17 074</b>	<b>10 478</b>	<b>6 835</b>	<b>7 756</b>	<b>5 604</b>	<b>37 755</b>	<b>3 885</b>	<b>39 788</b>	<b>8 144</b>	<b>3 565</b>	<b>TOTAL INGRESOS POR FUENTE</b>
Canon y sobrecanon	66 759	496	204 792	126 258	12 648	7 333	5 198	6 175	4 198	35 854	2 536	38 426	7 479	2 360	Canon y sobrecanon
Recursos directamente recaudados	584	958	11 999	1 401	834	1 066	728	1 042	625	724	780	989	666	810	Recursos directamente recaudados
Donaciones y transferencias	633	7 549	19 504	4 868	3 593	2 080	910	539	781	1 178	570	372	0	396	Donaciones y transferencias

1/ cifras preliminares

Fuente: Gobierno Regional de Ucayali.

Elaboración: BCRP. Sucursal Iquitos. Departamento de Estudios Económicos.

*Síntesis Económica de Ucayali Noviembre 2009*

Anexo Nº 17

**UCAYALI: EJECUCIÓN DE GASTOS DEL GOBIERNO REGIONAL 1/**

(Miles de nuevos soles)

	2008			2009												
	Nov.	Dic.	Ene.-Dic.	Ene.	Feb.	Mar.	Abr.	May.	Jun.	Jul.	Ago.	Set.	Oct.	Nov.		
<b>TOTAL DE GASTOS (I+II+III)</b>	<b>35 055</b>	<b>49 473</b>	<b>331 699</b>	<b>20 754</b>	<b>29 960</b>	<b>29 605</b>	<b>35 014</b>	<b>25 575</b>	<b>29 815</b>	<b>35 361</b>	<b>40 854</b>	<b>29 631</b>	<b>33 500</b>	<b>42 822</b>	<b>TOTAL DE GASTOS (I+II+III)</b>	
<b>I. GASTOS CORRIENTES</b>	<b>19 318</b>	<b>22 811</b>	<b>238 222</b>	<b>17 940</b>	<b>22 218</b>	<b>18 365</b>	<b>20 624</b>	<b>20 365</b>	<b>20 643</b>	<b>25 272</b>	<b>24 206</b>	<b>18 890</b>	<b>18 797</b>	<b>18 036</b>	<b>I. GASTOS CORRIENTES</b>	
-Personal y obligaciones	14 239	17 802	175 408	14 154	16 711	12 184	15 538	14 328	14 462	18 869	14 465	12 949	13 465	12 715	-Personal y obligaciones	
-Obligaciones previsionales	1 570	1 571	19 739	1 588	2 297	1 584	1 579	1 613	1 593	2 553	1 585	1 580	1 678	1 581	-Obligaciones previsionales	
-Bienes y servicios	3 219	3 187	39 985	2 099	2 741	4 290	3 446	4 223	4 477	3 596	4 819	4 067	3 426	3 461	-Bienes y servicios	
-Otros gastos corrientes	290	251	3 090	99	469	307	61	201	111	254	3 337	294	228	279	-Otros gastos corrientes	
<b>II. GASTOS DE CAPITAL</b>	<b>15 737</b>	<b>26 662</b>	<b>93 477</b>	<b>2 814</b>	<b>7 742</b>	<b>11 240</b>	<b>14 390</b>	<b>5 210</b>	<b>9 172</b>	<b>10 089</b>	<b>16 648</b>	<b>10 741</b>	<b>14 703</b>	<b>24 786</b>	<b>II. GASTOS DE CAPITAL</b>	
-Inversiones	13 509	25 430	87 931	2 814	7 742	9 871	12 790	5 195	5 134	7 299	15 911	9 905	13 705	24 786	-Inversiones	
-Inversiones financieras	0	0	0	0	0	0	0	0	0	0	0	0	0	0	-Inversiones financieras	
-Otros gastos de capital	2 228	1 232	5 546	0	5 000	1 369	1 600	15	4 038	2 790	737	836	998	0	-Otros gastos de capital	
<b>III. SERVICIO DE LA DEUDA</b>	<b>0</b>	<b>0</b>	<b>0</b>	<b>0</b>	<b>0</b>	<b>0</b>	<b>0</b>	<b>0</b>	<b>0</b>	<b>0</b>	<b>0</b>	<b>0</b>	<b>0</b>	<b>0</b>	<b>III. SERVICIO DE LA DEUDA</b>	
-Intereses	0	0	0	0	0	0	0	0	0	0	0	0	0	0	-Intereses	
-Amortización	0	0	0	0	0	0	0	0	0	0	0	0	0	0	-Amortización	
<b>TOTAL DE GASTOS POR FUENTE</b>	<b>35 055</b>	<b>49 473</b>	<b>331 699</b>	<b>20 755</b>	<b>29 960</b>	<b>29 606</b>	<b>35 015</b>	<b>25 575</b>	<b>29 815</b>	<b>35 361</b>	<b>40 855</b>	<b>29 631</b>	<b>33 499</b>	<b>42 821</b>	<b>TOTAL DE GASTOS POR FUENTE</b>	
Recursos ordinarios (Asignación MEF)	20 264	28 201	231 784	18 149	21 401	17 607	18 778	19 335	18 603	26 845	24 462	20 079	18 444	20 780	Recursos ordinarios (Asignación MEF)	
Canon y sobrecanon	11 760	15 251	74 940	1 992	6 738	8 622	13 715	4 178	9 608	7 024	13 981	7 682	13 328	19 991	Canon y sobrecanon	
Recursos directamente recaudados	841	3 497	13 655	613	583	835	820	868	718	817	852	992	838	827	Recursos directamente recaudados	
Recursos por Oper. Ofi. de Créd. interno	0	0	0	0	0	0	0	0	0	0	0	0	0	0	Recursos por Oper. Ofi. de Créd. interno	
Donaciones y transferencias	2 190	2 524	11 320	0	1 237	2 543	1 702	1 194	886	676	1 561	878	889	1 222	Donaciones y transferencias	

1/ cifras preliminares.

Fuente: Gobierno Regional de Ucayali.

Elaboración: BCRP. Sucursal Iquitos. Departamento de Estudios Económicos.



**Anexo Nº 18**

**UCAYALI: PROGRAMA DE INVERSIONES DEL GOBIERNO REGIONAL 1/  
(Miles de nuevos soles)**

	2008			2009											
	Nov.	Dic.	Ene.-Dic.	Ene.	Feb.	Mar.	Abr.	May.	Jun.	Jul.	Ago.	Set.	Oct.	Nov.	
Administración y planeamiento	944	1 217	5 592	149	256	208	690	269	200	274	216	336	254	699	Administración y planeamiento
Agraria	623	1 370	7 217	173	1 168	1 732	672	695	1 381	1 582	1 504	1 307	1 088	1 714	Agraria
Asistencia y previsión social	41	70	248	27	39	60	32	11	61	88	25	64	100	80	Asistencia y previsión social
Comunicaciones	0	0	0	0	0	0	0	0	0	0	0	0	0	0	Comunicaciones
Defensa y seguridad nacional	42	68	406	0	0	20	0	12	0	0	0	0	0	0	Defensa y seguridad nacional
Educación y cultura	4 104	10 180	29 537	692	527	3 929	3 417	1 307	1 929	1 751	9 088	2 055	1 690	5 755	Educación y cultura
Energía y recursos minerales	651	18	2 603	0	0	16	23	306	10	23	65	21	10	5	Energía y recursos minerales
Industria, comercio y servicios	137	223	802	12	25	45	59	33	54	79	91	106	95	73	Industria, comercio y servicios
Pesca	174	6	358	0	44	414	212	34	81	98	329	166	68	63	Pesca
Salud y saneamiento	1 318	6 721	11 623	82	41	1 117	1 518	2 100	633	2 362	1 694	2 845	1 854	13 832	Salud y saneamiento
Trabajo	0	0	0	0	0	0	0	0	0	0	0	0	0	0	Trabajo
Transporte	5 475	5 557	29 545	1 679	642	2 331	6 167	429	786	1 043	2 898	3 004	8 547	2 565	Transporte
Vivienda y desarrollo urbano	0	0	0	0	0	0	0	0	0	0	0	0	0	0	Vivienda y desarrollo urbano
<b>TOTAL DE INVERSIONES POR SECTORES</b>	<b>13 509</b>	<b>25 430</b>	<b>87 931</b>	<b>2 814</b>	<b>2 742</b>	<b>9 871</b>	<b>12 790</b>	<b>5 195</b>	<b>5 134</b>	<b>7 299</b>	<b>15 911</b>	<b>9 905</b>	<b>13 705</b>	<b>24 786</b>	<b>TOTAL DE INVERSIONES POR SECTORES</b>

1/ cifras preliminares

Fuente: Gobierno Regional de Ucayali.

Elaboración: BCRP. Sucursal Iquitos. Departamento de Estudios Económicos.

Anexo Nº 19

UCAYALI: DEPÓSITOS Y OBLIGACIONES DEL SISTEMA FINANCIERO POR ENTIDAD  
(Saldos en miles de nuevos soles)

	2008		2009											
	Nov.	Dic.	Ene.	Feb.	Mar.	Abr.	May.	Jun.	Jul.	Ago.	Set.	Oct.	Nov.	
<b>A. EMPRESAS BANCARIAS</b>	<b>238 338</b>	<b>223 969</b>	<b>203 049</b>	<b>197 170</b>	<b>195 284</b>	<b>199 362</b>	<b>195 149</b>	<b>198 494</b>	<b>205 120</b>	<b>198 334</b>	<b>208 137</b>	<b>220 161</b>	<b>216 498</b>	<b>A. EMPRESAS BANCARIAS</b>
Banco Continental	85 932	84 918	82 984	83 322	83 085	84 018	82 281	78 787	80 859	80 772	86 336	82 868	84 159	Banco Continental
Banco de Crédito	114 847	98 958	81 480	78 117	80 393	82 307	80 630	84 022	91 258	81 507	86 835	98 027	101 188	Banco de Crédito
Banco Interbank	12 954	12 736	14 472	12 780	11 946	11 567	10 349	11 627	10 574	10 539	10 939	11 625	9 491	Banco Interbank
Banco Scotiabank	18 055	20 318	19 216	18 132	14 745	16 499	16 627	19 119	17 462	20 346	18 861	22 566	16 349	Banco Scotiabank
Banco Del Trabajo *	2 225	2 344	-	-	-	-	-	-	-	-	-	-	-	Banco Del Trabajo *
Banco MiBanco	4 325	4 616	4 807	4 702	4 924	4 828	5 111	4 775	4 794	4 988	4 906	4 630	4 928	Banco MiBanco
Banco Azteca	-	79	90	117	191	140	151	163	172	160	183	189	265	Banco Azteca
Banco Financiero	-	-	-	0	0	3	0	1	1	22	77	256	118	Banco Financiero
<b>B. EMPRESAS NO BANCARIAS</b>	<b>18 219</b>	<b>17 917</b>	<b>21 142</b>	<b>20 012</b>	<b>18 985</b>	<b>18 156</b>	<b>19 183</b>	<b>18 657</b>	<b>18 932</b>	<b>19 158</b>	<b>20 077</b>	<b>20 316</b>	<b>20 131</b>	<b>B. EMPRESAS NO BANCARIAS</b>
C.M.A.C. de Maynas	12 587	12 684	13 348	12 883	12 888	12 467	13 089	12 727	12 541	12 975	13 651	14 041	13 676	C.M.A.C. de Maynas
C.M.A.C. de Piura	4 132	3 641	4 026	3 378	2 629	2 602	2 665	2 567	2 676	2 710	2 714	2 689	2 597	C.M.A.C. de Piura
C.M.A.C. de Huancayo	1 500	1 592	1 444	1 439	1 416	994	1 071	1 102	1 291	1 249	1 447	1 258	1 414	C.M.A.C. de Huancayo
C.M.A.C. de Arequipa	-	-	111	170	252	384	586	590	668	580	540	612	796	C.M.A.C. de Arequipa
C.R.A.C. Señor de Luren	0	0	0	0	0	0	0	0	0	0	0	0	0	C.R.A.C. Señor de Luren
Financiera CrediScotia	-	-	2 213	2 142	1 800	1 709	1 772	1 671	1 756	1 644	1 725	1 716	1 648	Financiera CrediScotia
Financiera Confianza **	-	-	-	-	-	-	-	-	-	-	0	0	0	Financiera Confianza **
<b>TOTAL SISTEMA FINANCIERO (A+B)</b>	<b>256 557</b>	<b>241 886</b>	<b>224 191</b>	<b>217 182</b>	<b>214 269</b>	<b>217 518</b>	<b>214 332</b>	<b>217 151</b>	<b>224 052</b>	<b>217 492</b>	<b>228 214</b>	<b>240 477</b>	<b>236 629</b>	<b>TOTAL SISTEMA FINANCIERO (A+B)</b>

\* a partir de enero de 2009, se convirtió en Financiera CrediScotia.

\*\* a partir de setiembre de 2009, Edpyme Confianza se convirtió en Financiera Confianza.

Fuente: Superintendencia de Banca y Seguros. (www.sbs.gob.pe)

Elaboración: BCRP. Sucursal Iquitos. Departamento de Estudios Económicos.

*Síntesis Económica de Ucayali Noviembre 2009*

**Anexo Nº 20**

**UCAYALI: DEPÓSITOS Y OBLIGACIONES DEL SISTEMA FINANCIERO, POR MODALIDAD DE DEPÓSITOS**  
(Saldos en miles de nuevos soles)

	2008		2009											
	Nov.	Dic.	Ene.	Feb.	Mar.	Abr.	May.	Jun.	Jul.	Ago.	Set.	Oct.		Nov.
<b>A. DEPÓSITOS A LA VISTA</b>	<b>120 638</b>	<b>103 345</b>	<b>85 944</b>	<b>79 485</b>	<b>73 765</b>	<b>81 294</b>	<b>79 628</b>	<b>82 795</b>	<b>85 685</b>	<b>81 696</b>	<b>92 301</b>	<b>104 519</b>	<b>97 169</b>	<b>A. DEPÓSITOS A LA VISTA</b>
Empresas bancarias	120 638	103 345	85 944	79 475	73 765	81 284	79 610	82 782	85 622	81 632	92 132	104 453	97 117	Empresas bancarias
Empresas no bancarias	0	0	0	10	0	10	18	13	63	64	169	66	52	Empresas no bancarias
<b>B. DEPÓSITOS DE AHORRO</b>	<b>75 503</b>	<b>76 510</b>	<b>75 850</b>	<b>75 675</b>	<b>79 213</b>	<b>77 156</b>	<b>75 823</b>	<b>76 089</b>	<b>80 628</b>	<b>78 949</b>	<b>80 123</b>	<b>81 214</b>	<b>83 860</b>	<b>B. DEPÓSITOS DE AHORRO</b>
Empresas bancarias	68 313	69 543	67 214	68 111	72 629	71 037	68 948	69 785	74 256	72 197	72 901	74 102	76 878	Empresas bancarias
Empresas no bancarias	7 190	6 967	8 636	7 564	6 584	6 119	6 875	6 304	6 372	6 752	7 222	7 112	6 982	Empresas no bancarias
<b>C. DEPÓSITOS A PLAZO</b>	<b>60 416</b>	<b>62 031</b>	<b>62 397</b>	<b>62 022</b>	<b>61 291</b>	<b>59 068</b>	<b>58 881</b>	<b>58 267</b>	<b>57 739</b>	<b>56 847</b>	<b>55 790</b>	<b>54 744</b>	<b>55 600</b>	<b>C. DEPÓSITOS A PLAZO</b>
Empresas bancarias	49 388	51 081	49 892	49 584	48 890	47 041	46 591	45 926	45 243	44 505	43 105	41 606	42 503	Empresas bancarias
Empresas no bancarias	11 028	10 950	12 505	12 438	12 401	12 027	12 290	12 341	12 496	12 342	12 685	13 138	13 097	Empresas no bancarias
<b>TOTAL DEPÓSITOS (A+B+C)</b>	<b>256 557</b>	<b>241 886</b>	<b>224 191</b>	<b>217 182</b>	<b>214 269</b>	<b>217 518</b>	<b>214 332</b>	<b>217 151</b>	<b>224 052</b>	<b>217 492</b>	<b>228 214</b>	<b>240 477</b>	<b>236 629</b>	<b>TOTAL DEPÓSITOS (A+B+C)</b>

Fuente: Superintendencia de Banca y Seguros. (www.sbs.gob.pe)

Elaboración: BCRP. Sucursal Iquitos. Departamento de Estudios Económicos.

**Anexo Nº 21**

**UCAYALI: DEPÓSITOS Y OBLIGACIONES DEL SISTEMA FINANCIERO, POR TIPO Y DENOMINACIÓN**  
(Saldos en miles de nuevos soles)

	2008		2009											
	Nov.	Dic.	Ene.	Feb.	Mar.	Abr.	May.	Jun.	Jul.	Ago.	Set.	Oct.		Nov.
<b>A. MONEDA NACIONAL</b>	<b>183 624</b>	<b>165 490</b>	<b>147 791</b>	<b>142 506</b>	<b>139 393</b>	<b>142 400</b>	<b>140 560</b>	<b>142 599</b>	<b>143 409</b>	<b>145 538</b>	<b>153 205</b>	<b>162 234</b>	<b>164 608</b>	<b>A. MONEDA NACIONAL</b>
Depósitos a la vista	101 036	81 997	65 281	62 887	57 277	61 537	60 134	63 570	60 154	62 728	69 677	77 540	75 637	Depósitos a la vista
Depósitos de ahorro	52 445	52 804	51 504	49 898	52 287	51 112	51 210	50 361	54 660	54 555	55 600	56 920	60 672	Depósitos de ahorro
Depósitos a plazo	30 143	30 689	31 006	29 721	29 829	29 751	29 216	28 668	28 595	28 255	27 928	27 774	28 299	Depósitos a plazo
<b>B. MONEDA EXTRANJERA</b>	<b>72 933</b>	<b>76 396</b>	<b>76 400</b>	<b>74 676</b>	<b>74 876</b>	<b>75 118</b>	<b>73 772</b>	<b>74 552</b>	<b>80 643</b>	<b>71 954</b>	<b>75 009</b>	<b>78 243</b>	<b>72 021</b>	<b>B. MONEDA EXTRANJERA</b>
Depósitos a la vista	19 601	21 348	20 664	16 597	16 488	19 757	19 494	19 225	25 531	18 967	22 624	26 979	21 532	Depósitos a la vista
Depósitos de ahorro	23 058	23 706	24 346	25 777	26 926	26 044	24 613	25 728	25 968	24 395	24 522	24 294	23 188	Depósitos de ahorro
Depósitos a plazo	30 274	31 342	31 390	32 302	31 462	29 317	29 665	29 599	29 144	28 592	27 863	26 970	27 301	Depósitos a plazo
<b>TOTAL DEPÓSITOS (A+B)</b>	<b>256 557</b>	<b>241 886</b>	<b>224 191</b>	<b>217 182</b>	<b>214 269</b>	<b>217 518</b>	<b>214 332</b>	<b>217 151</b>	<b>224 052</b>	<b>217 492</b>	<b>228 214</b>	<b>240 477</b>	<b>236 629</b>	<b>TOTAL DEPÓSITOS (A+B)</b>

Fuente: Superintendencia de Banca y Seguros. (www.sbs.gob.pe)

Elaboración: BCRP. Sucursal Iquitos. Departamento de Estudios Económicos.

*Síntesis Económica de Ucayali Noviembre 2009*

Anexo Nº 22

**UCAYALI: CRÉDITO DEL SISTEMA FINANCIERO**

(Saldos en miles de nuevos soles)

	2008		2009											
	Nov.	Dic.	Ene.	Feb.	Mar.	Abr.	May.	Jun.	Jul.	Ago.	Set.	Oct.		Nov.
<b>TOTAL SISTEMA FINANCIERO (A+B)</b>	<b>550 906</b>	<b>566 086</b>	<b>564 928</b>	<b>568 556</b>	<b>564 851</b>	<b>550 685</b>	<b>556 511</b>	<b>556 085</b>	<b>559 742</b>	<b>562 498</b>	<b>555 113</b>	<b>578 484</b>	<b>588 806</b>	<b>TOTAL SISTEMA FINANCIERO (A+B)</b>
<b>A. TOTAL SISTEMA BANCARIO</b>	<b>448 019</b>	<b>459 205</b>	<b>434 770</b>	<b>435 532</b>	<b>431 103</b>	<b>412 327</b>	<b>414 206</b>	<b>413 343</b>	<b>414 908</b>	<b>416 825</b>	<b>424 673</b>	<b>429 834</b>	<b>437 504</b>	<b>A. TOTAL SISTEMA BANCARIO</b>
Banco Continental	129 519	133 331	130 434	133 967	133 625	132 674	132 879	131 413	131 063	128 078	128 617	128 985	130 536	Banco Continental
Banco de Crédito	166 653	170 479	166 201	164 156	158 384	151 823	151 789	151 642	154 326	156 295	158 204	164 576	170 855	Banco de Crédito
Banco Interbank	63 626	63 727	65 623	64 913	66 522	67 863	69 060	68 248	67 591	70 151	74 318	73 525	74 125	Banco Interbank
Banco Scotiabank	41 572	44 048	45 005	44 409	43 660	30 766	30 481	31 742	31 360	31 101	31 454	30 227	29 305	Banco Scotiabank
Banco Del Trabajo *	20 962	20 699	-	-	-	-	-	-	-	-	-	-	-	Banco Del Trabajo *
Banco MiBanco	25 687	26 660	26 980	27 259	27 638	27 559	27 959	28 024	28 113	28 453	29 154	29 436	29 460	Banco MiBanco
Banco Azteca	-	261	527	797	1 177	1 440	1 670	1 807	1 912	1 995	2 079	2 171	2 240	Banco Azteca
Banco Financiero	-	-	-	31	97	202	368	467	543	752	847	914	983	Banco Financiero
<b>B. TOTAL SISTEMA NO BANCARIO</b>	<b>102 887</b>	<b>106 881</b>	<b>130 158</b>	<b>133 024</b>	<b>133 748</b>	<b>138 358</b>	<b>142 305</b>	<b>142 742</b>	<b>144 834</b>	<b>145 673</b>	<b>147 557</b>	<b>148 650</b>	<b>151 303</b>	<b>B. TOTAL SISTEMA NO BANCARIO</b>
C.M.A.C. de Maynas	37 373	38 485	39 058	38 708	38 742	38 696	39 536	39 681	40 394	40 077	40 095	40 389	40 234	C.M.A.C. de Maynas
C.M.A.C. de Piura	29 232	30 672	32 177	33 775	34 651	36 556	38 914	40 003	40 891	41 211	41 213	40 869	41 275	C.M.A.C. de Piura
C.M.A.C. de Huancayo	10 584	11 281	11 437	11 849	12 247	12 366	12 853	12 876	13 179	13 705	14 386	14 544	14 830	C.M.A.C. de Huancayo
C.M.A.C. de Arequipa	-	-	568	1 192	1 954	2 784	3 618	3 924	4 135	4 167	4 134	3 925	3 736	C.M.A.C. de Arequipa
C.R.A.C. Señor de Luren	3 987	4 209	4 507	4 945	4 875	4 908	4 940	4 967	5 088	5 246	5 430	5 749	6 150	C.R.A.C. Señor de Luren
EDPYME Efectiva	1 724	1 851	1 861	1 845	1 758	1 697	1 657	1 517	1 536	1 523	1 491	1 519	1 493	EDPYME Efectiva
Financiera CrediScotia	-	-	20 594	20 610	19 338	21 171	20 615	20 018	19 933	20 095	20 786	21 545	22 693	Financiera CrediScotia
Financiera TFC	2 624	2 913	2 853	2 823	2 850	2 894	2 993	2 813	2 768	2 807	2 905	2 855	2 956	Financiera TFC
Financiera Confianza **	17 363	17 470	17 103	17 277	17 333	17 286	17 179	16 943	16 910	16 842	17 117	17 255	17 936	Financiera Confianza **
<b>TOTAL SISTEMA FINANCIERO</b>	<b>550 906</b>	<b>566 086</b>	<b>564 928</b>	<b>568 556</b>	<b>564 851</b>	<b>550 685</b>	<b>556 511</b>	<b>556 085</b>	<b>559 742</b>	<b>562 498</b>	<b>555 113</b>	<b>578 484</b>	<b>588 806</b>	<b>TOTAL SISTEMA FINANCIERO</b>
- Moneda nacional	420 802	430 385	434 290	440 310	446 122	443 677	449 439	451 296	456 434	460 711	450 008	471 462	480 212	- Moneda nacional
- Moneda extranjera	130 104	135 701	130 638	128 246	118 729	107 008	107 072	104 789	103 308	101 787	105 105	107 022	108 594	- Moneda extranjera

\* a partir de enero de 2009, se convirtió en Financiera CrediScotia.

\*\* a partir de setiembre de 2009, Edpyme Confianza se convirtió en Financiera Confianza.

Fuente: Superintendencia de Banca y Seguros. (www.sbs.gob.pe)

Elaboración: BCRP. Sucursal Iquitos. Departamento de Estudios Económicos.

Anexo Nº 23

UCAYALI: CARTERA PESADA EN EL SISTEMA FINANCIERO 1/.

(En porcentajes)

	2008		2009											
	Nov.	Dic.	Ene.	Feb.	Mar.	Abr.	May.	Jun.	Jul.	Ago.	Set.	Oct.	Nov.	
<b>A. SISTEMA BANCARIO</b>	<b>1,6</b>	<b>1,8</b>	<b>2,0</b>	<b>2,0</b>	<b>1,9</b>	<b>2,1</b>	<b>2,2</b>	<b>2,3</b>	<b>2,4</b>	<b>2,7</b>	<b>2,2</b>	<b>2,2</b>	<b>2,4</b>	<b>A. SISTEMA BANCARIO</b>
Banco Continental	0,9	1,1	1,9	1,4	1,0	1,4	1,6	1,7	1,8	2,7	1,0	1,5	1,9	Banco Continental
Banco de Crédito	0,1	0,1	0,1	0,2	0,1	0,1	0,2	0,3	0,2	0,1	0,0	0,0	0,1	Banco de Crédito
Banco Interbank	6,5	6,7	6,8	7,1	7,2	6,6	6,8	6,9	7,1	7,0	6,6	6,6	6,7	Banco Interbank
Banco Scotiabank	1,3	1,5	1,8	2,1	2,5	4,0	3,6	3,2	2,8	3,4	4,8	2,7	2,6	Banco Scotiabank
Banco Del Trabajo *	3,2	3,7	-	-	-	-	-	-	-	-	-	-	-	Banco Del Trabajo *
Banco MiBanco	3,3	3,2	3,2	3,0	3,5	3,6	3,6	4,5	5,1	5,2	5,1	5,7	6,7	Banco MiBanco
Banco Azteca	-	n.d.	n.d.	n.d.	n.d.	n.d.	n.d.	n.d.	n.d.	7,5	6,9	7,4	7,1	Banco Azteca
Banco Financiero	-	-	-	n.d.	n.d.	n.d.	n.d.	n.d.	n.d.	3,0	2,7	2,8	2,8	Banco Financiero
<b>B. SISTEMA NO BANCARIO</b>	<b>3,8</b>	<b>3,9</b>	<b>4,3</b>	<b>4,4</b>	<b>5,0</b>	<b>5,2</b>	<b>5,4</b>	<b>5,3</b>	<b>5,5</b>	<b>5,8</b>	<b>5,7</b>	<b>6,1</b>	<b>6,2</b>	<b>B. SISTEMA NO BANCARIO</b>
C.M.A.C. de Maynas	4,5	4,3	5,2	5,4	5,6	5,8	5,8	5,7	5,8	6,0	6,0	5,8	6,1	C.M.A.C. de Maynas
C.M.A.C. de Piura	3,4	4,0	4,2	4,2	4,0	4,3	4,2	4,5	5,3	6,1	6,1	7,2	7,6	C.M.A.C. de Piura
C.M.A.C. de Huancayo	2,1	2,1	2,6	2,9	3,6	4,7	5,0	5,8	6,8	6,7	6,8	7,5	7,1	C.M.A.C. de Huancayo
C.M.A.C. de Arequipa	-	-	n.d.	n.d.	3,6	3,7	3,9	3,8	4,0	4,0	3,8	4,1	4,4	C.M.A.C. de Arequipa
C.R.A.C. Señor de Luren	7,0	6,7	6,3	6,4	6,8	7,3	7,0	8,1	8,4	6,4	6,5	6,1	5,8	C.R.A.C. Señor de Luren
EDPYME Efectiva	4,0	2,9	3,7	4,2	3,7	4,7	5,7	3,8	3,6	3,9	3,9	4,1	3,8	EDPYME Efectiva
Financiera TFC	2,6	2,5	2,7	3,2	3,8	4,3	5,0	4,1	4,2	4,1	4,2	4,8	5,3	Financiera TFC
Financiera CrediScotia	-	-	4,3	4,3	8,2	7,4	8,3	7,0	5,3	5,8	5,2	4,6	4,3	Financiera CrediScotia
Financiera Confianza **	3,3	3,4	3,4	3,6	3,2	3,7	4,1	4,0	4,2	4,6	4,7	5,9	5,7	Financiera Confianza **
<b>SISTEMA FINANCIERO</b>	<b>2,0</b>	<b>2,2</b>	<b>2,6</b>	<b>2,5</b>	<b>2,7</b>	<b>2,9</b>	<b>3,0</b>	<b>3,1</b>	<b>3,2</b>	<b>3,5</b>	<b>3,1</b>	<b>3,2</b>	<b>3,4</b>	<b>SISTEMA FINANCIERO</b>

1/. cifras preliminares.

\* a partir de enero de 2009, se convirtió en Financiera CrediScotia.

\*\* a partir de setiembre de 2009, Edpyme Confianza se convirtió en Financiera Confianza.

Fuente: Entidades del Sistema Financiero de Ucayali.

Elaboración: BCRP. Sucursal Iquitos. Departamento de Estudios Económicos.

## VI. Ficha Técnica del Indicador de Actividad Económica Regional

Es un indicador parcial, que busca medir la evolución de la economía regional, a partir de los principales sectores, los cuales representan el 52,8 por ciento del valor agregado bruto de Ucayali, según el INEI.

El indicador se obtiene mediante la agregación ponderada de los índices sectoriales, utilizando como factor de ponderación la estructura porcentual anual del año 2007, elaborado por el INEI.

$$\text{Indicador regional} = \sum_{i=1}^n I_{\text{sector } i(t)} * w_i$$

$I_i$  = Índice del sector  $i$  en el período (mes)  $t$   
 $n$  = Número de sectores que componen el índice

$w_i$  = Peso relativo ponderado del sector  $i$ , en base a su contribución al valor agregado departamental 2007.

Los sectores que incluye son: agropecuario, pesca, minería, manufactura, electricidad y agua, servicios gubernamentales y servicios financieros.

El índice de los sectores agropecuario, pesca, minería, manufactura, electricidad y agua, se calcula en base al valor bruto de producción, de la siguiente manera:

$$\text{Índice sector } i = \left[ \frac{VBP_{it}}{VBP_i \text{ prom. } 2007} \right] * 100$$

Donde:

$i$  = Sector analizado

$VBP_{it}$  = valor bruto de la producción del sector  $i$ , del mes  $t$ , a precios de 1994.

$VBP_{i \text{ prom. } 2007}$  = valor bruto de producción promedio 2007 del sector  $i$  a precios de 1994.

### Procedimiento:

a) La clasificación de los sectores productivos se basa en la Clasificación Industrial Internacional Uniforme (CIIU-Revisión 3).

b) Las fuentes de la información sectorial son:

- Para los sectores agropecuario, pesca y minería: sus respectivos ministerios.
- Para el sector manufactura: Encuesta de la Dirección Regional de la Producción; y Encuesta directa a empresas representativas.
- Para el sector electricidad y agua: Osinergmin y la Empresa Municipal de Agua Potable y Alcantarillado de Coronel Portillo.
- Para los sectores servicios financieros y servicios gubernamentales: SBS y Gobierno Regional, respectivamente.

c) El valor bruto de producción de los sectores agropecuario, pesca, minería, electricidad y agua, se obtiene de la aplicación de los precios del año base (1994), a los volúmenes de producción. Los precios del año base, son los utilizados por la Dirección Nacional de Cuentas Nacionales del INEI.

d) El valor de los servicios gubernamentales se calcula a partir del gasto en remuneraciones y bienes y servicios del Gobierno Regional, que se deflactan a precios del 1994, utilizando el IPC e IPM, en cada caso.

e) El valor de los servicios financieros se calcula a partir de los saldos de colocaciones y depósitos de las instituciones financieras, deflactados a precios de 1994, utilizando el IPC.

f) Estructura del indicador regional

Sector	Ponderación (%) 1/
Agropecuario	18,6
Pesca	0,7
Minería	2,3
Manufactura	15,1
Electricidad y agua	5,1
Servicios gubernamentales	9,2
Servicios financieros 2/	1,8
<b>Total</b>	<b>52,8</b>

1/. Estructura del valor agregado bruto de Ucayali del año 2007, fuente INEI.

2/ Ponderación promedio nacional.

