



**BANCO CENTRAL DE RESERVA DEL PERÚ**  
**SUCURSAL IQUITOS**

**SÍNTESIS ECONÓMICA DE LORETO**  
**DICIEMBRE 2009 <sup>1/</sup>**

**DEPARTAMENTO DE ESTUDIOS ECONÓMICOS**

## CONTENIDO

	<u>Página</u>
<b>RESEÑA INTRODUCTORIA</b> .....	03
<b>I. ACTIVIDAD PRODUCTIVA</b> .....	04
1.1. Producción.....	04
1.1.1. Producción agropecuaria.....	04
1.1.2. Producción pesquera.....	07
1.1.3. Producción de hidrocarburos.....	08
1.1.4. Producción manufacturera.....	08
1.1.5. Producción de electricidad y agua potable .....	10
1.1.6. Turismo.....	10
1.1.7. Comercio: encuesta de ventas.....	11
1.1.8. Expectativas empresariales.....	12
<b>II. TIPO DE CAMBIO</b> .....	13
2.1. Tipo de cambio del mercado informal de Iquitos.....	13
<b>III. SECTOR EXTERNO</b> .....	13
3.1. Exportaciones.....	13
3.2. Importaciones.....	15
<b>IV. FINANZAS PÚBLICAS</b> .....	16
4.1. Gobierno central.....	16
4.2. Gobierno regional.....	16
<b>V. MONEDA Y CRÉDITO</b> .....	18
5.1. Depósitos del sistema financiero.....	18
5.2. Crédito del sistema financiero.....	20
<b>VI. INFORMACIÓN ESTADÍSTICA</b> .....	22
Anexo N° 01: Producción agropecuaria.....	23
Anexo N° 02: Siembras agrícolas por campaña.....	24
Anexo N° 03: Cosechas agrícolas.....	25
Anexo N° 04: Producción pesquera.....	26
Anexo N° 05: Producción de madera rolliza.....	27
Anexo N° 06: Producción de madera aserrada.....	28
Anexo N° 07: Producción de petróleo crudo.....	28
Anexo N° 08 y 09: Producción manufacturera.....	29 y 30
Anexo N° 10: Empleo formal urbano .....	31
Anexo N° 11: Arribos y pernoctaciones a establecimientos de hospedaje.....	31
Anexo N° 12: Producción de energía eléctrica y agua potable.....	32
Anexo N° 13 y 14: Exportaciones FOB .....	33 y 34
Anexo N° 15: Importaciones FOB .....	35
Anexo N° 16: Ingresos corrientes del gobierno central.....	35
Anexo N° 17: Ejecución de ingresos del gobierno regional.....	36
Anexo N° 18: Ejecución de gastos del gobierno regional.....	37
Anexo N° 19: Programa de inversiones del gobierno regional.....	38
Anexo N° 20: Depósitos y obligaciones del sistema financiero por entidad.....	39
Anexo N° 21: Depósitos y obligaciones del sistema financiero según modalidad.....	40
Anexo N° 22: Depósitos y obligaciones del sistema financiero por tipo.....	40
Anexo N° 23: Crédito del sistema financiero.....	41
Anexo N° 24: Cartera pesada en el sistema financiero.....	42
<b>VII. FICHA TÉCNICA</b> .....	43

**DIRECCIÓN EN INTERNET**

<http://www.bcrp.gob.pe/proyeccion-institucional/sucursales/iquitos/loreto.html>

## RESEÑA INTRODUCTORIA

Durante el año 2009, el **indicador de actividad económica regional** acumuló una disminución de 4,0 por ciento respecto al año anterior, sustentada por la caída de los sectores hidrocarburos (20,9 por ciento) y manufactura (17,1 por ciento).

En **turismo**, se registraron 11 134 arribos de turistas y 22 544 pernотaciones, registrando incrementos de 23,4 y 14,2 por ciento, cada uno, con relación a diciembre 2008. Durante el año 2009, estos indicadores crecieron en 3,2 y 3,3 por ciento, respectivamente.

La **encuesta a empresarios** de Iquitos, reveló que el 47 por ciento de ellos incrementó sus ventas; el 36 por ciento registró disminución y el 17 por ciento restante las mantuvo estables. Las expectativas empresariales avizoran un escenario económico optimista.

Las **exportaciones** totalizaron US\$ 5,7 millones, inferiores en 6,9 por ciento respecto a diciembre del año anterior; con ello, durante el año 2009 acumularon US\$ 33,4 millones, registrando una reducción de US\$ 29,0 millones. Por su parte, las **importaciones** sumaron US\$ 4,3 millones, mostrando una recuperación de 27,6 por ciento respecto a diciembre pasado.

Los **ingresos corrientes** del gobierno central totalizaron S/. 17,3 millones, menores en 12,3 por ciento, en valores reales, frente a diciembre 2008. Durante el año 2009 acumularon S/. 231,5 millones, monto menor en 19,6 por ciento en valores reales respecto al año anterior.

Los **gastos del gobierno regional** registraron un incremento real de 51,3 por ciento y totalizaron S/. 112,6 millones; a pesar de ello, durante el año 2009, acumularon una contracción real de 0,7 por ciento. La **inversión** totalizó S/. 56,1 millones, registrando un crecimiento de S/. 41,1 millones; asimismo, durante el año 2009 acumuló una expansión de 18,0 por ciento.

Al 31 de diciembre, los **depósitos** del sistema financiero totalizaron S/. 474,9 millones, registrando una disminución real anual de 3,0 por ciento. Las **colocaciones** alcanzaron un saldo de S/. 771,9 millones, experimentando una expansión real anual de 4,5 por ciento.

La **cartera atrasada** representó el 2,9 por ciento de las colocaciones brutas totales, coeficiente mayor en 0,1 puntos porcentuales al registrado en diciembre del año anterior.

## I. ACTIVIDAD PRODUCTIVA

### 1.1. Producción

Durante el año 2009, el indicador de actividad económica regional acumuló una disminución de 4,0 por ciento respecto al año anterior, explicada por la caída de los sectores hidrocarburos (20,9 por ciento) y

manufactura (17,1 por ciento). En el primero influyó la menor extracción de petróleo crudo en los lotes 8 y 1-AB y en manufactura por una menor producción de madera aserrada, triplay y conservas de palmito.

**CUADRO 1**  
**INDICADOR DE ACTIVIDAD ECONÓMICA REGIONAL 1/ 2/**  
**(Variación porcentual respecto a similar mes del año anterior)**

Sector	Ponderación 3/	2009
		ENERO - DICIEMBRE
Agropecuario	15,8	2,9
Agrícola		1,6
Pecuario		10,4
Pesca	1,0	28,4
Hidrocarburos	7,9	-20,9
Manufactura	12,6	-17,1
Primaria		2,7
No primaria		-18,9
Electricidad y agua	2,0	6,2
Servicios gubernamentales	10,9	-0,9
Servicios financieros	1,8	8,1
<b>Total</b>	<b>52,0</b>	<b>-4,0</b>

1/ Es un indicador parcial de la actividad económica de la región que alcanza una cobertura de 52,0 por ciento del valor agregado bruto de la producción regional según cifras del INEI.

2/ Actualizado con información al 26 de febrero de 2010.

3/ Considera la estructura productiva de la región para el año 2007 según cifras del INEI. En el caso de los servicios financieros se considera como ponderación el promedio nacional (1,8 por ciento)

Fuente: Direcciones Regionales del MINAG, Dirección Regional de la Producción y empresas, Perúpetro, OSINERGMIN, Electro Oriente, EPS Loreto, Gobierno Regional de Loreto y SBS.

Elaboración: BCRP. Sucursal Iquitos.

#### 1.1.1. Producción agropecuaria

El valor bruto de la producción agropecuaria creció 6,6 por ciento respecto a diciembre del año anterior, como resultado de las mayores áreas cosechadas y el apoyo crediticio a la crianza de animales en meses anteriores. Tanto el sub-sector agrícola como pecuario registraron un desempeño positivo.

Durante el año 2009, el valor bruto de la producción agropecuaria aumentó 2,9 por ciento, impulsado por la ampliación de la frontera agrícola con el apoyo de créditos otorgados el año anterior y este año, así como por el apoyo a la crianza de animales.

El Programa de Créditos Agrarios aprobó S/. 4,5 millones en créditos, pero desembolsó S/. 2,8 millones, monto muy inferior a los S/. 52,0 millones registrados en el año anterior. Los cultivos beneficiados fueron maní (630 Has.), pijuayo palmito (50 Has.) y plátano (72 Has.), así como la crianza de aves, cerdos y vacuno. También se dieron créditos para capital de trabajo (compra y comercialización de productos) y principalmente en microcréditos por S/. 1,0 millones.

**CUADRO Nº 2**  
**VALOR BRUTO DE LA PRODUCCIÓN AGROPECUARIA**  
**(Variaciones porcentuales reales)**

	DICIEMBRE		ENERO- DICIEMBRE	
	2008	2009	2008	2009
Sub-sector agrícola	-2,7	6,0	-0,8	1,6
Sub-sector pecuario	5,5	10,4	7,8	10,4
<b>Sector agropecuario</b>	<b>-1,8</b>	<b>6,6</b>	<b>0,4</b>	<b>2,9</b>

Fuente: Dirección Regional de Agricultura de Loreto.  
Elaboración: BCRP. Sucursal Iquitos. Departamento de Estudios Económicos.

El valor bruto de la producción agrícola creció 6,0 por ciento, impulsado por el incremento de la producción de yuca (4 554 TM.), maíz (1 707 TM.) y camu camu (139 TM.). En el caso de la yuca influyeron los mayores rendimientos; en maíz amarillo y en camu camu por las mayores áreas

cosechadas. Durante el año 2009, el valor bruto de la producción agrícola aumentó 1,6 por ciento, impulsado por la mayor producción de maíz amarillo, yuca y camu camu; resultado contrarrestado por la caída en plátano y arroz, afectados por las inundaciones ocurridas a inicios del año.

**CUADRO Nº 3**  
**PRODUCCIÓN DE PRINCIPALES PRODUCTOS AGRÍCOLAS 1/**  
**(T.M.)**

CULTIVO	DICIEMBRE		Var.	ENERO-DICIEMBRE		Var.%
	2008	2009		2008	2009	
Arroz	14 265	13 555	-5,0	100 863	99 010	-1,8
Plátano	31 411	31 241	-0,5	344 484	344 280	-0,1
Yuca	31 177	35 731	14,6	382 772	387 073	1,1
Maíz choclo	4 813	4 627	-3,9	22 086	21 053	-4,7
Limón	730	732	0,3	9 043	9 120	0,9
Papaya	915	954	4,3	10 283	10 256	-0,3
Piña	4 448	4 396	-1,2	19 993	19 729	-1,3
Caña azúcar	13 247	13 287	0,3	165 405	165 084	-0,2
Maíz amarillo	10 117	11 824	16,9	53 601	61 189	14,2
Camu camu	1 253	1 392	11,1	8 411	10 104	20,1

1/ Cifras preliminares.  
Fuente: Dirección Regional de Agricultura de Loreto.  
Elaboración: BCRP. Sucursal Iquitos. Departamento de Estudios Económicos.

**GRÁFICO Nº 1**  
**PARTICIPACIÓN EN EL VBP**  
**AGRÍCOLA**  
**ENERO-DICIEMBRE 2009**

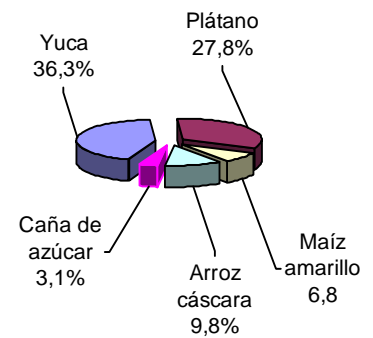

En diciembre crecieron los precios en chacra de la palma aceitera, maíz amarillo, yuca sachá inchi y plátano, destacando el caso de la palma aceitera (66,7 por ciento). En cambio, el precio del arroz cáscara cayó en

31,6 por ciento. En tanto los precios de la caña de azúcar y camu camu se mantuvieron estables en los niveles de similar mes del año anterior. Durante el año 2009, el precio del arroz se redujo en 23,0 por ciento.

**CUADRO Nº 4**  
**PRECIOS EN CHACRA DE PRINCIPALES CULTIVOS**  
**(Nuevos soles por Kg.)**

CULTIVOS	DICIEMBRE		Var. %
	2008	2009	
Arroz cáscara	0,57	0,39	-31,6
Plátano	0,27	0,29	7,4
Yuca	0,25	0,28	12,0
Caña de azúcar	0,10	0,10	0,0
Maíz amarillo duro	0,50	0,57	14,0
Palma aceitera	0,18	0,30	66,7
Sachá Inchi	1,83	1,99	8,7
Camu camu	0,89	0,89	0,0

Fuente: Dirección Regional de Agricultura de Loreto.  
Elaboración: BCRP. Sucursal Iquitos. Departamento de Estudios Económicos.

Las siembras totalizaron 5 544 Has. de cultivos varios en diciembre, superficie mayor en 1,0 por ciento a la registrada en similar mes de la campaña anterior, debido en parte a las mejores perspectivas de los precios en chacra y disponibilidad de terrenos de altura, a pesar de la creciente de los ríos. En consecuencia, creció el área sembrada de maíz (114 Has.), arroz (106 Has.) y yuca (92

Has.), entre otros. En arroz también influyeron la disponibilidad de mano de obra y semilla, así como los factores climáticos favorables (moderadas lluvias), lo cual permitió la preparación de los terrenos.

El avance de la presente campaña, periodo agosto-diciembre registró un incremento de 3,6 por ciento respecto a la campaña anterior.

**CUADRO Nº 5  
SUPERFICIE SEMBRADA (Has.) 1/**

	DICIEMBRE		Var. %	CAMPAÑA AGRÍCOLA 2/		Var. %
	2008	2009		2008-2009	2009-2010	
-Arroz cáscara	671	777	15,8	13 408	14 461	7,9
-Maíz amarillo duro	836	950	13,6	15 954	18 259	14,4
-Yuca	2 161	2 253	4,3	18 428	18 889	2,5
-Plátano	600	650	8,3	3 665	3 884	6,0
-Frijol grano seco	0	0	-	277	339	22,4
-Frijol caupí (chiclayo)	0	0	-	958	1 055	10,1
-Caña de azúcar	18	18	0,0	286	195	-31,8
-Palma aceitera	16	0	-100,0	165	0	-100,0
-Papaya	1	6	500,0	98	96	-2,0
-Piña	8	24	200,0	84	62	-26,2
-Maní	15	18	20,0	254	329	29,5
-Sacha inchi	211	8	-96,2	1 126	98	-91,3
-Camu camu	476	303	-36,3	1 733	842	-51,4
-Otros	477	539	13,0	5 755	5 923	2,9
<b>TOTAL</b>	<b>5 490</b>	<b>5 544</b>	<b>1,0</b>	<b>62 191</b>	<b>64 432</b>	<b>3,6</b>

1/ Cifras preliminares

2/ Agosto-diciembre.

Fuente: Dirección Regional de Agricultura de Loreto.

Elaboración: BCRP. Sucursal Iquitos. Departamento de Estudios Económicos.

En la región, las lluvias acumularon 357,8 mm., superiores a los 212,4 mm. registrados en diciembre 2008. Las temperaturas mínima y máxima fueron de 22,7 y 31,9 °C, cada una, menores en 0,1 y 0,6 °C, en cada caso, a las registradas en similar mes del año anterior. En Iquitos, las lluvias alcanzaron 464,5 mm, nivel superior al registrado en diciembre pasado y promedio regional. Por otro lado, el

caudal del río Amazonas creció a 114,44 msnm, nivel mayor en 2,29 metros al registrado en similar mes del año anterior.

Los ríos amazónicos están en temporada de creciente, lo que ha originado el adelanto de las cosechas de cultivos transitorios en terrenos bajos, así como la realización de siembras en ecosistemas de terrenos altos.

**GRÁFICO Nº 2  
NIVEL DEL AGUA DEL RÍO AMAZONAS**

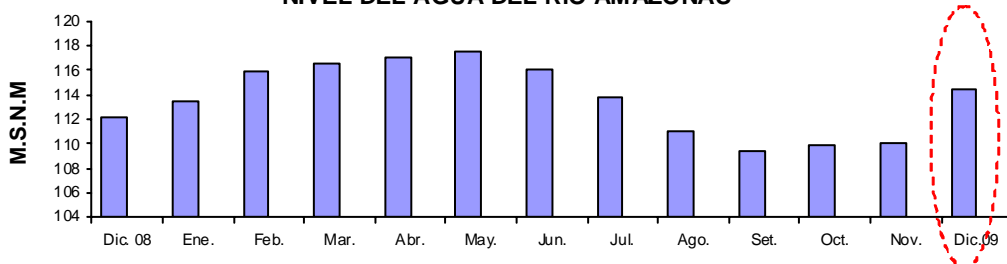

Fuente: Dirección Regional de Agricultura de Loreto.

Elaboración: BCRP. Sucursal Iquitos. Dpto. de Estudios Económicos.

El valor bruto y el volumen de producción pecuaria crecieron 10,4 y 10,8 por ciento, cada uno, frente a diciembre 2008, impulsados por el crecimiento generalizado de todos los rubros, en particular carne de aves (127 TM.), huevos (28 TM.), leche (24 TM.) y carne de porcino (12 TM.); asociados a la mayor

instalación de unidades de producción intensiva, así como al apoyo crediticio para la crianza de animales como aves, cerdos y vacuno en meses anteriores.

Durante el año 2009, el volumen de producción pecuaria creció 10,0 por ciento.

**CUADRO Nº 6  
PRODUCCIÓN PECUARIA 1/  
(TM.)**

ESPECIES	DICIEMBRE		Var. %	ENERO-DICIEMBRE		Var. %
	2008	2009		2008	2009	
Carne de ave	1 308	1 435	9,7	14 383	15 736	9,4
Carne de porcino	118	130	10,2	1 325	1 562	17,9
Carne de vacuno	60	68	13,3	695	810	16,5
Carne de ovino	4	2	-50,0	19	20	5,3
Carne de búfalo	7	10	42,8	119	120	0,8
Huevos	159	187	17,6	1 912	2 129	11,3
Leche	192	216	12,5	2 261	2 404	6,3
<b>Total pecuario</b>	<b>1 848</b>	<b>2 048</b>	<b>10,8</b>	<b>20 714</b>	<b>22 781</b>	<b>10,0</b>

1/ Cifras preliminares.

Fuente: Dirección Regional de Agricultura de Loreto.

Elaboración: BCRP. Sucursal Iquitos. Departamento de Estudios Económicos.

**GRÁFICO Nº 3  
PARTICIPACIÓN EN EL VBP  
PECUARIO  
ENERO-DICIEMBRE 2009**

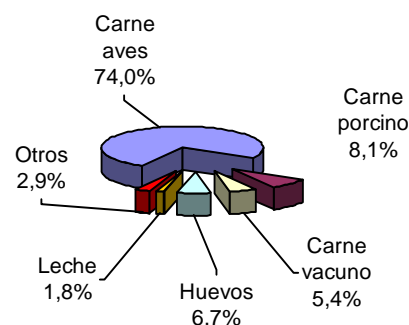

### 1.1.2. Producción pesquera

La actividad pesquera creció 2,6 por ciento respecto a diciembre 2008, impulsada por la abundancia de peces en los ríos y lagunas. En consecuencia, el desembarque de pescado para consumo humano (1 412 TM.) aumentó 2,5 por ciento, reflejando el mayor ingreso de pescado fresco de las especies boquichico y palometa; así como de pescado salpreso que creció 4,0 por ciento, mientras el ingreso de pescado seco-salado disminuyó en 7,6 por ciento.

Por su parte, la comercialización de peces ornamentales vivos se incrementó en 4,5 por ciento, como resultado de las mayores ventas tanto en el mercado externo como interno.

Durante el año 2009, la actividad pesquera acumuló un crecimiento de 28,4 por ciento, sustentado por el mayor desembarque de pescado para consumo humano, a pesar de las menores ventas de peces ornamentales vivos.

**CUADRO Nº 7  
PRODUCCIÓN PESQUERA CONTINENTAL**

	DICIEMBRE		Var. %	ENERO - DICIEMBRE		Var. %
	2008	2009		2008	2009	
<b>I. -Consumo humano (TM.)</b>	<b>1 377</b>	<b>1 412</b>	<b>2,5</b>	<b>14 354</b>	<b>18 957</b>	<b>32,1</b>
<b>Fresco</b>	<b>1 208</b>	<b>1 250</b>	<b>3,5</b>	<b>12 037</b>	<b>17 236</b>	<b>43,2</b>
-Llambina	288	113	-60,8	1 580	1 360	-13,9
-Ractacara	138	89	-35,5	967	1 070	10,7
-Boquichico	172	474	175,6	3 110	5 693	83,1
-Palometa	65	213	227,7	925	2 559	176,6
-Sardina	81	69	-14,8	856	823	-3,9
-Otras especies	464	292	-37,1	4 599	5 731	24,6
<b>Salpreso</b>	<b>50</b>	<b>52</b>	<b>4,0</b>	<b>813</b>	<b>685</b>	<b>-15,7</b>
<b>Seco-salado</b>	<b>119</b>	<b>110</b>	<b>-7,6</b>	<b>1 504</b>	<b>1 036</b>	<b>-31,1</b>
<b>II.-Ornamentales (Miles de unidades)</b>	<b>492</b>	<b>514</b>	<b>4,5</b>	<b>6 985</b>	<b>5 700</b>	<b>-18,4</b>
- Mercado interno	1	16	1 500,0	951	188	-80,2
- Mercado externo	488	497	1,8	5 988	5 497	-8,2
- Stock remanente y/o mortandad	3	1	-66,7	46	15	-67,4
<b>TOTAL (I+II)</b>			<b>2,6</b>			<b>28,4</b>

Fuente: Dirección Regional de la Producción de Loreto.

Elaboración: BCRP. Sucursal Iquitos. Departamento de Estudios Económicos.

### 1.1.3. Producción de hidrocarburos

La producción de petróleo crudo registrada en diciembre 2009 disminuyó en 166 mil barriles (14,4 por ciento) respecto a similar mes del año anterior, debido a la menor extracción en todos los lotes en explotación. En cambio, se incrementó en 5,3 por ciento respecto al mes anterior, como resultado del mayor número de días de operación de los lotes 8 y 1-AB.

Durante el año 2009, la producción de petróleo crudo acumuló una caída de 20,9 por ciento, pasando de 14,0 millones de barriles en el 2008 a 11,1 millones de barriles en el 2009, ante la menor extracción en todos los lotes en

explotación, con excepción del lote 31-E que creció 20,7 por ciento. Particularmente, disminuyó el lote 1-AB (27,3 por ciento).

En el presente año se perforaron 7 pozos de desarrollo por parte de The Maple Energy en el lote 31-B/D frente a los 6 del año anterior; así como 2 pozos exploratorios, uno por parte de The Maple Energy en el lote 31-E y otro por Talisman en el lote 64. También se registraron 6 pozos confirmatorios por parte de Perenco en el lote 64, frente a uno confirmado durante el año anterior.

**CUADRO N° 8  
PRODUCCIÓN DE PETRÓLEO CRUDO  
(Miles de barriles)**

	DICIEMBRE		Var. %	ENERO – DICIEMBRE		Var. %
	2008	2009		2008	2009	
<b>Pluspetrol Norte</b>	<b>1 141</b>	<b>978</b>	<b>-14,3</b>	<b>13 885</b>	<b>10 957</b>	<b>-21,1</b>
Lote 1-AB	632	600	-5,1	8 233	5 981	-27,3
Lote 8	509	378	-25,7	5 652	4 976	-12,0
<b>The Maple Energy</b>	<b>11</b>	<b>8</b>	<b>-27,3</b>	<b>136</b>	<b>129</b>	<b>-5,1</b>
Lote 31-B	8	6	-25,0	107	94	-12,1
Lote 31-E	3	2	-33,3	29	35	20,7
<b>Total</b>	<b>1 152</b>	<b>986</b>	<b>-14,4</b>	<b>14 021</b>	<b>11 086</b>	<b>-20,9</b>

Fuente: Perúpetro S.A.

Elaboración: BCRP. Sucursal Iquitos. Departamento de Estudios Económicos.

**GRÁFICO N° 4  
PRODUCCIÓN DE PETRÓLEO POR EMPRESAS  
Participación % Ene.-Dic. 2009**

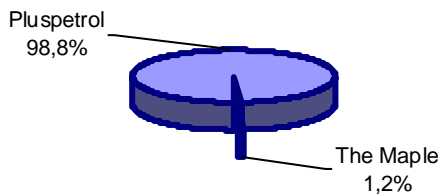

**GRÁFICO N° 5  
PRODUCCIÓN DE PETRÓLEO CRUDO Y PRECIO INTERNACIONAL**

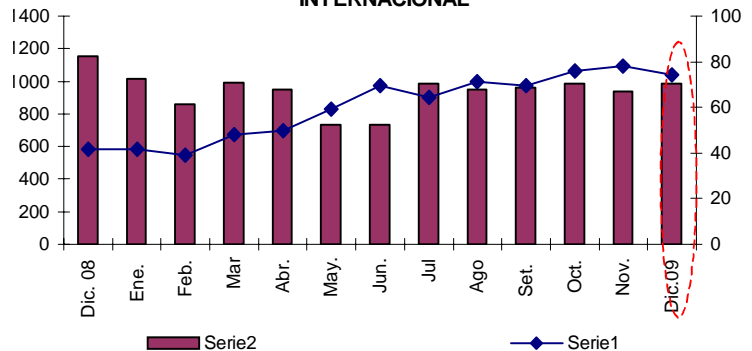

Elaboración: BCRP. Sucursal Iquitos. Dpto. de Estudios Económicos.

### 1.1.4. Producción manufacturera

La actividad manufacturera aumentó 10,9 por ciento respecto a diciembre 2008, impulsada por la recuperación de la industria no

primaria. Con ello, durante el año 2009 acumuló una caída de 17,1 por ciento, inducida por la caída de la industria primaria.



**CUADRO Nº 9**  
**VALOR BRUTO DE LA PRODUCCIÓN DEL SECTOR MANUFACTURA**  
**(Variación real) 1/**

	DICIEMBRE		ENERO – DICIEMBRE	
	2008	2009	2008	2009
Manufactura primaria	-4,2	-9,7	0,8	2,7
Manufactura no primaria	-45,4	14,1	-16,2	-18,9
<b>Total</b>	<b>-42,1</b>	<b>10,9</b>	<b>-15,0</b>	<b>-17,1</b>

1/ Respecto al mismo mes o período del año anterior.

Fuente: Dirección Regional de la Producción de Loreto y Encuestas a Empresas Industriales.

Elaboración: BCRP. Sucursal Iquitos. Departamento de Estudios Económicos.

### Sub-sector manufactura primaria

La industria primaria registró una disminución de 9,7 por ciento, atribuida a la menor producción de refinados de petróleo, sumado a ello la reducción de los precios

promedio en 14,2 por ciento respecto a diciembre 2008; sin embargo, en el año 2009, la industria primaria acumuló un incremento de 2,7 por ciento respecto al año anterior.

**CUADRO Nº 10**  
**ÍNDICE DE VOLUMEN FÍSICO DE LA MANUFACTURA PRIMARIA**

CIU	RAMAS DE ACTIVIDAD	DICIEMBRE			ENERO – DICIEMBRE		
		2008	2009	Var. %	2008	2009	Var. %
1511	Productos cárnicos	n.d.	18,7	-	n.d.	18,4	-
2320	Refinación de petróleo	148,4	133,3	-10,2	140,5	143,8	2,3
	<b>Total</b>	<b>143,3</b>	<b>129,4</b>	<b>-9,7</b>	<b>135,6</b>	<b>139,2</b>	<b>2,7</b>

Fuente: Dirección Regional de la Producción de Loreto y Encuesta a Empresas Industriales.

Elaboración: BCRP. Sucursal Iquitos. Departamento de Estudios Económicos.

### Sub-sector manufactura no primaria

La industria no primaria se recuperó 14,1 por ciento, explicada por la expansión de las ramas orientadas al mercado interno, como reparación de motores para pozos, ladrillos, impresión, motocicletas y motokar, bebidas gaseosas, pilado de arroz y bebidas malteadas. También influyó la mayor producción de madera aserrada. Dicho resultado fue atenuado, en parte, por la

contracción de las ramas orientadas al mercado externo, como triplay y conservas de palmito; y también de ramas orientadas al mercado interno, como mallas metálicas y hélices, alimentos para animales, oxígeno industrial y medicinal, productos lácteos, periódicos y productos de panadería. Sin embargo, en el año 2009, la industria no primaria se contrajo en 18,9 por ciento.

**CUADRO Nº 11**  
**ÍNDICE DE VOLUMEN FÍSICO DE LA MANUFACTURA NO PRIMARIA**

CIU	RAMAS DE ACTIVIDAD	DICIEMBRE			ENERO- DICIEMBRE		
		2008	2009	Var. %	2008	2009	Var. %
1513	Conservas de palmito	51,4	31,5	-38,7	66,4	58,0	-12,6
1520	Productos lácteos	96,9	84,2	-13,1	96,0	94,3	-1,8
1531	Pilado de arroz	352,6	454,1	28,8	179,1	125,3	-30,0
1533	Alimentos para animales	2,0	1,6	-20,0	1,2	1,3	8,3
1541	Productos de panadería	120,6	119,8	-0,7	84,6	93,3	10,3
1553	Bebidas malteadas	70,0	86,3	23,3	49,2	59,2	20,3
1554	Bebidas gaseosas	146,6	192,5	31,3	141,5	169,6	19,9
2010	Madera aserrada	82,2	93,7	14,0	388,7	221,8	-42,9
2021	Triplay	108,5	104,5	-3,7	195,1	134,6	-31,0
2212	Periódicos	1 048,0	1 039,7	-0,8	999,8	1 020,1	2,0
2221	Impresión	27,9	40,9	46,6	18,9	23,5	24,3
2411	Oxígeno industrial	62,4	54,0	-13,5	64,5	62,3	-3,4
2693	Ladrillos	38,0	56,8	49,5	34,1	42,2	23,8
2899	Mallas metálicas y hélices	627,2	481,8	-23,2	473,1	313,4	-33,8
2911	Motores para pozos	8,1	18,2	124,7	23,8	18,2	-23,5
2912	Bombas para pozos	0,0	0,9	-	1,4	2,5	78,6
3591	Motocicletas y motokar	127,2	186,3	46,5	36,3	134,2	269,7
<b>Total</b>		<b>83,8</b>	<b>95,6</b>	<b>14,1</b>	<b>130,9</b>	<b>106,2</b>	<b>-18,9</b>

Fuente: Dirección Regional de la Producción de Loreto y Encuesta a Empresas Industriales.

Elaboración: BCRP. Sucursal Iquitos. Departamento de Estudios Económicos.

### 1.1.5. Producción de electricidad y agua

El sector electricidad y agua registró un crecimiento de 6,4 por ciento respecto a diciembre del año anterior, como resultado del aumento de la producción de electricidad (9,5 por ciento) asociado a la mayor demanda de este servicio; a lo cual, se sumó el ligero incremento de la producción de agua (1,6 por ciento). Además, todas las centrales térmicas

registraron un incremento generalizado en la generación de electricidad, en particular las centrales térmicas de Iquitos y Yurimaguas.

Durante el año 2009, el sector electricidad y agua acumuló un crecimiento de 6,3 por ciento, inducido por la expansión del consumo de ambos servicios.

**CUADRO Nº 12  
PRODUCCIÓN DE ELECTRICIDAD Y AGUA POTABLE**

	DICIEMBRE		Var. %	ENERO- DICIEMBRE		Var. %
	2008	2009		2008	2009	
<b>I. Electricidad (KWH)</b>	<b>20 334 897</b>	<b>22 270 709</b>	<b>9,5</b>	<b>242 264 813</b>	<b>253 136 483</b>	<b>4,5</b>
C.T. Caballo Cocha	169 440	197 360	16,5	1 998 480	2 212 240	10,5
C.T. Iquitos Diesel	4 832	46 429	860,9	4 400 689	794 352	-81,9
C.T. Iquitos Wartsila	18 196 818	19 812 649	8,9	213 600 869	226 208 299	5,9
C.T. Requena	286 800	322 960	12,6	3 375 177	3 565 120	5,6
C.T. Nauta	203 904	239 968	17,7	2 389 632	2 512 288	5,1
C.T. Contamana	267 760	297 655	11,2	3 005 888	3 212 217	6,9
C.T. Tamshiyacu	35 748	47 832	33,8	386 700	477 995	23,6
C.T. Yurimaguas	1 169 595	1 305 856	11,7	13 107 378	14 153 972	8,0
<b>II. Agua potable (M<sup>3</sup>)</b>	<b>3 525 289</b>	<b>3 582 544</b>	<b>1,6</b>	<b>32 160 153</b>	<b>35 296 556</b>	<b>9,8</b>
<b>TOTAL</b>			<b>6,4</b>			<b>6,3</b>

Fuente: Electro Oriente S.A. y EPS Loreto S.A.

Elaboración: BCRP. Sucursal Iquitos. Departamento de Estudios Económicos.

### 1.1.6. Turismo

De acuerdo con información de la Dirección Regional de Comercio Exterior, Turismo y Artesanía de Loreto, en diciembre, se registró el arribo de 11 134 turistas a la región, así como 22 544 pernoctaciones, ambos mayores en 23,4 y 14,2 por ciento, cada uno, respecto a similar mes del año anterior. En estos resultados influyó el mayor flujo de turistas

extranjeros y nacionales. El turismo receptivo conformado por 3 554 turistas creció 30,2 por ciento y el interno lo hizo en 20,5 por ciento.

Durante el año 2009, se registró el arribo de 133 606 de turistas en Loreto y 270 527 pernoctaciones, ambos indicadores crecieron en 3,2 y 3,3 por ciento, cada uno.

**CUADRO Nº 13  
ARRIBOS Y PERNOCTACIONES 1/  
(Número de personas)**

	DICIEMBRE		Var. %	ENERO - DICIEMBRE		Var. %
	2008	2009		2008	2009	
<b>Arribos</b>	<b>9 021</b>	<b>11 134</b>	<b>23,4</b>	<b>129 431</b>	<b>133 606</b>	<b>3,2</b>
- Nacionales	6 292	7 580	20,5	83 658	90 962	8,7
- Extranjeros	2 729	3 554	30,2	45 773	42 644	-6,8
<b>Pernoctaciones</b>	<b>19 748</b>	<b>22 544</b>	<b>14,2</b>	<b>261 811</b>	<b>270 527</b>	<b>3,3</b>
- Nacionales	14 374	15 087	5,0	174 290	181 045	3,9
- Extranjeros	5 374	7 457	38,8	87 521	89 482	2,2

1/ Información preliminar, con cifras estimadas para el mes de diciembre de 2009.

Fuente: Dirección Regional de Comercio Exterior, Turismo y Artesanía de Loreto

Elaboración: BCRP. Sucursal Iquitos. Departamento de Estudios Económicos.

### 1.1.7. Comercio: Encuesta de ventas

La encuesta sobre ventas, aplicada a 47 empresas de Iquitos, de los sectores industria, comercio y servicios, reveló que el 47 por ciento de empresarios registró incremento; el 36 por ciento obtuvo disminución; y el 17 por ciento las mantuvo respecto a diciembre 2008.

En el sector industrial, el 57 por ciento de empresas encuestadas, entre ellas, las empresas de ensamblaje de motocicletas, alimentos e imprentas, reportaron mayores ventas. En el sector comercio, el 47 por ciento, también, reportó mayores ventas, entre ellos, los

mayoristas de abarrotes, venta de motocicletas y farmacias. En cambio, en el sector servicios, el 55 por ciento de las empresas encuestadas registró menores ventas, en particular los albergues, agencias de aduana y hoteles.

Referente a las expectativas para enero 2010, el 47 por ciento de los empresarios encuestados proyecta un nivel de ventas estable; otro 40 por ciento prevé mayores ventas, este porcentaje es menor en 12 puntos porcentuales a los pronósticos para diciembre pasado; y sólo el 13 por ciento espera caída.

**CUADRO Nº 14**  
**IQUITOS: ENCUESTA DE VENTAS A EMPRESAS – DICIEMBRE 2009**  
**(Porcentaje de empresas)**

SECTORES	VENTAS						EXPECTATIVAS			Tasa de Respuesta
	DIC.09/ NOV.09			DIC.09/ DIC.08			ENERO 2010			
	+	=	-	+	=	-	+	=	-	
Sector industria	40	17	43	57	17	26	30	61	9	58
Sector comercio	62	0	38	47	15	38	70	15	15	72
Sector servicios	36	9	55	27	18	55	27	55	18	65
<b>Total</b>	<b>45</b>	<b>11</b>	<b>44</b>	<b>47</b>	<b>17</b>	<b>36</b>	<b>40</b>	<b>47</b>	<b>13</b>	<b>65</b>

Fuente: Encuestas a las principales empresas de la ciudad de Iquitos.  
Elaboración: BCRP. Sucursal Iquitos: Departamento de Estudios Económicos.

En el sector comercio, se aplicó la encuesta a 13 empresas, de las cuales, el 47 por ciento respondió que sus ventas se incrementaron respecto a diciembre 2008, en particular, las mayoristas de abarrotes, venta de motocicletas, productos farmacéuticos, bazares y telas, y servicentros; mientras que,

un 38 por ciento reportó menores ventas; y un 15 por ciento no registró variación alguna.

En cuanto a las expectativas para enero 2010, el 70 por ciento proyecta incremento; el 15 por ciento se muestra pesimista y otro porcentaje igual espera estabilidad.

**CUADRO Nº 15**  
**IQUITOS: ENCUESTA DE VENTAS A EMPRESAS COMERCIALES**  
**DICIEMBRE 2009**  
**(Porcentaje de empresas)**

Rubros Comerciales	VENTAS						EXPECTATIVAS			Tasa de Respuesta
	DIC.09 / NOV.09			DIC.09 / DIC.08			ENERO 2010			
	+	=	-	+	=	-	+	=	-	
Grandes almacenes	100	0	0	50	0	50	50	50	0	67
Vehículos y motores	100	0	0	100	0	0	0	0	100	50
Productos farmacéuticos	100	0	0	100	0	0	100	0	0	50
Art. Constr. y ferretería	50	0	50	0	50	50	0	50	50	100
Bazares y telas	100	0	0	50	50	0	100	0	0	100
Servicentros	100	0	0	0	0	100	100	0	0	50
Librería y papelería	0	0	100	0	0	100	100	0	0	100
Prod. agroveterinarios	0	0	100	100	0	0	100	0	0	67
<b>Total</b>	<b>62</b>	<b>0</b>	<b>38</b>	<b>47</b>	<b>15</b>	<b>38</b>	<b>70</b>	<b>15</b>	<b>15</b>	<b>72</b>

Fuente: Encuestas a las principales empresas de la ciudad de Iquitos.  
Elaboración: BCRP. Sucursal Iquitos: Departamento de Estudios Económicos.

1.1.8. Expectativas empresariales

La encuesta aplicada a empresas industriales, comerciales y de servicios, entre grandes y medianas, permitió conocer las expectativas empresariales frente a la situación económica del país y de las empresas mismas. Referente a la situación económica del país, los empresarios se muestran optimistas en sus proyecciones para el próximo mes (51 por ciento); próximos tres meses (54 por ciento) y; de acá a doce meses (59 por ciento). En

cuanto a las perspectivas de la situación económica de las empresas, los empresarios también se muestran optimistas para el próximo mes (51 por ciento); próximos tres meses (54 por ciento); y próximos doce meses (51 por ciento). En cambio, un 10 por ciento espera que la situación de las empresas se deteriore el próximo mes, y un 5 por ciento espera deterioro para los próximos tres y doce meses siguientes, respectivamente.

CUADRO Nº 16  
EXPECTATIVA EMPRESARIAL  
(En porcentaje)

	Situación económica del país			Situación económica de las empresas		
	1 mes	3 meses	12 meses	1 mes	3 meses	12 meses
<b>Industria</b>						
Mejor	41	53	65	47	53	53
Igual	47	41	29	47	41	41
Peor	12	6	6	6	6	6
<b>Comercio</b>						
Mejor	85	77	77	77	77	69
Igual	15	23	23	15	23	31
Peor	0	0	0	8	0	0
<b>Servicios</b>						
Mejor	27	27	27	27	27	27
Igual	55	64	64	55	64	64
Peor	18	9	9	18	9	9
<b>Total</b>						
Mejor	51	54	59	51	54	51
Igual	39	42	37	39	41	44
Peor	10	4	4	10	5	5

Fuente: Encuestas a las principales empresas de la ciudad de Iquitos.  
Elaboración: BCRP. Sucursal Iquitos. Departamento de Estudios Económicos.

GRÁFICO Nº 6  
EVOLUCIÓN DE LAS EXPECTATIVAS PARA LOS PRÓXIMOS TRES MESES  
(En porcentaje)

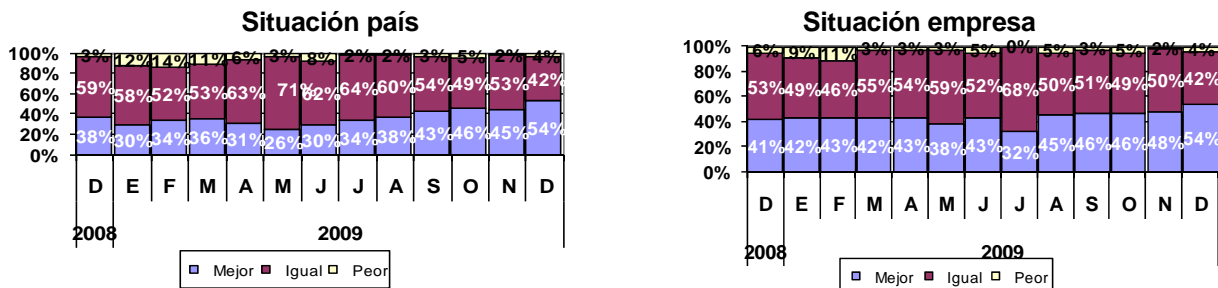

Fuente: Encuestas a las principales empresas de la ciudad de Iquitos.  
Elaboración: BCRP. Sucursal Iquitos. Departamento de Estudios Económicos.

Las perspectivas sobre las principales variables empresariales para enero 2010 apuntan hacia la estabilidad, excepto para las ventas que crecen. Así, el 65,9 por ciento de

los empresarios señaló los inventarios; el 92,7 por ciento los precios de venta; el 82,9 por ciento los precios de los insumos y el 68,3 por ciento las órdenes de compra.

**GRÁFICO Nº 7**  
**EXPECTATIVAS DE PRINCIPALES VARIABLES EMPRESARIALES**  
(En porcentaje)

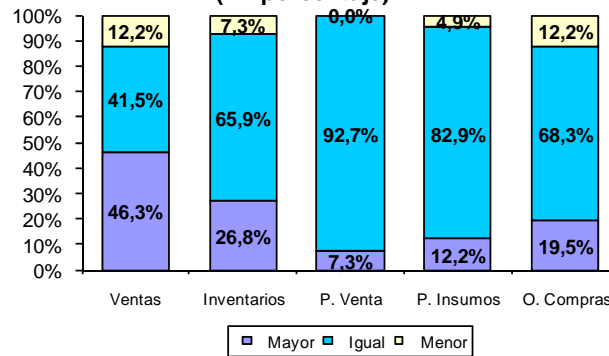

Fuente: Encuestas a las principales empresas de la ciudad de Iquitos.  
Elaboración: BCRP. Sucursal Iquitos. Departamento de Estudios Económicos.

## II. TIPO DE CAMBIO

### 2.1. Tipo de cambio informal

En diciembre 2009, el tipo de cambio venta en el mercado informal de Iquitos registró un comportamiento a la baja, alcanzando una

cotización promedio mensual de S/. 2,876 por dólar, menor a la de noviembre último y similar mes del año anterior.

**GRÁFICO Nº 8**  
**IQUITOS: TIPO DE CAMBIO EN EL MERCADO INFORMAL**  
(TIPO VENTA)

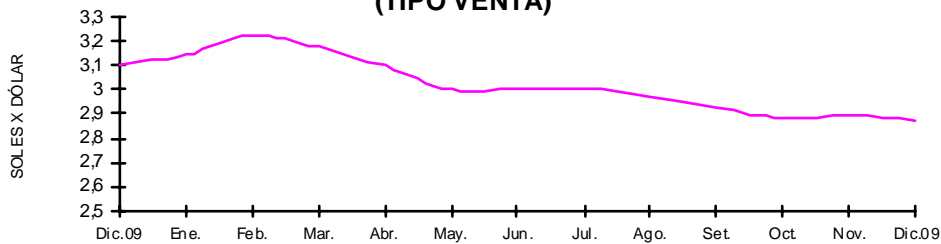

Fuente: Encuesta a cambistas de la ciudad de Iquitos  
Elaboración: BCRP. Sucursal Iquitos. Departamento de Estudios Económicos.

## III. SECTOR EXTERNO

### 3.1. Exportaciones FOB

Las exportaciones regionales registradas en diciembre (US\$ 5,7 millones) disminuyeron en 6,9 por ciento respecto a similar mes del año anterior, como resultado de los menores volúmenes exportados de productos forestales y conservas de palmito.

Las exportaciones de productos tradicionales sumaron US\$ 610 mil, registrando un aumento de 114,0 por ciento, explicado por el incremento tanto de los precios de exportación de los combustibles (70,8 por ciento) como de los volúmenes exportados (25,9 por ciento), frente diciembre 2008.

Las exportaciones de productos no tradicionales totalizaron US\$ 5,1 millones,

experimentando una disminución de 12,8 por ciento, explicada por las menores ventas de productos forestales (23,5 por ciento) y productos agropecuarios (4,0 por ciento), específicamente, conservas de palmito; ello fue atenuado por el aumento de las ventas de peces ornamentales vivos (72,0 por ciento), rubros “otros productos” (205,3 por ciento) y “resto de productos” (757,1 por ciento).

Durante el año 2009, las exportaciones totalizaron US\$ 33,4 millones, menores en US\$ 29,0 millones respecto al año anterior, afectadas por la crisis financiera mundial. En consecuencia, las exportaciones tradicionales disminuyeron en 32,7 por ciento y las no tradicionales en 49,3 por ciento.

**CUADRO Nº 17**  
**EXPORTACIONES POR GRUPOS DE PRODUCTOS 1/**  
**(Valor FOB en miles de US dólares)**

GRUPO DE PRODUCTOS	DICIEMBRE		Var. %	ENERO – DICIEMBRE		Var. %
	2008	2009		2008	2009	
<b>1. Productos tradicionales</b>	<b>285</b>	<b>610</b>	<b>114,0</b>	<b>10 577</b>	<b>7 116</b>	<b>-32,7</b>
Combustibles	285	610	114,0	10 577	7 115	-32,7
<b>2. Productos no tradicionales</b>	<b>5 842</b>	<b>5 095</b>	<b>-12,8</b>	<b>51 862</b>	<b>26 291</b>	<b>-49,3</b>
Forestales	5 363	4 104	-23,5	45 185	17 952	-60,3
Pesqueros ornamentales	282	485	72,0	3 882	3 047	-21,5
Agropecuarios	101	97	-4,0	1 743	1 938	11,2
Otros productos	75	229	205,3	988	2 462	149,2
Resto de productos	21	180	757,1	64	892	1 293,7
<b>Total (1+2)</b>	<b>6 127</b>	<b>5 705</b>	<b>-6,9</b>	<b>62 439</b>	<b>33 406</b>	<b>-46,5</b>

1/ Información preliminar.

Fuente: SUNAT. [www.sunat.gob.pe](http://www.sunat.gob.pe)

Elaboración: BCRP. Sucursal Iquitos. Departamento de Estudios Económicos.

Respecto a la estructura de las exportaciones regionales, las no tradicionales representaron el

78,7 por ciento y las tradicionales el 21,3 por ciento de la oferta exportable regional.

**GRÁFICO Nº 9**  
**LORETO: ESTRUCTURA DE LAS EXPORTACIONES POR GRUPO DE PRODUCTOS**

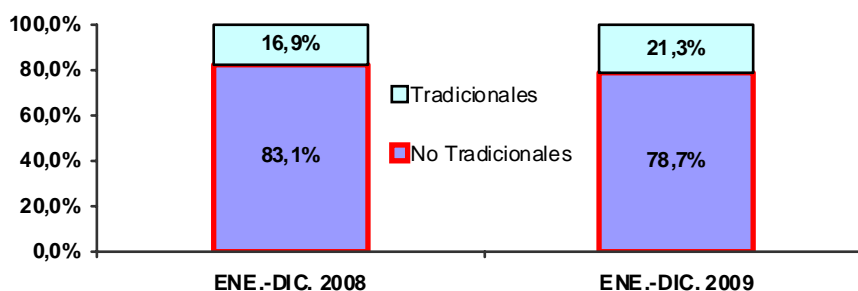

Elaboración: BCRP. Sucursal Iquitos. Departamento de Estudios Económicos

Los volúmenes exportados en diciembre 2009 fueron: 6 195 barriles de combustibles, 11 857 m<sup>3</sup> de productos forestales (madera aserrada,

triplay y tablillas), 559 mil unidades de peces ornamentales vivos, 513 TM. de cemento y 34 TM. de conservas de palmito.

**CUADRO Nº 19**  
**EXPORTACIONES POR GRUPOS DE PRODUCTOS 1/**  
**(Volumen exportado de principales productos)**

GRUPO DE PRODUCTOS		DICIEMBRE		Var. %	ENERO – DICIEMBRE		Var. %
		2008	2009		2008	2009	
<b>1. Productos tradicionales</b>							
Combustibles	2/	4 921	6 195	25,9	87 587	91 393	4,3
<b>2. Productos no tradicionales</b>							
Forestales	3/	14 599	11 857	-18,8	115 060	45 966	-60,1
Pesqueros ornamentales	4/	494	559	13,2	5 856	5 413	-7,6
Agropecuarios	5/	34	34	0,0	612	635	3,8

1/ Información preliminar.

2/ barriles.

3/ m<sup>3</sup> de productos forestales (madera aserrada, triplay, tableros, bastidores, etc.).

4/ miles de unidades.

5/ TM (palmito en conservas y camu camu, principalmente.).

Fuente: SUNAT. [www.sunat.gob.pe](http://www.sunat.gob.pe)

Los principales mercados de destino de las exportaciones regionales fueron: México, Colombia y Estados Unidos. El primer país

adquirió el 34,3 por ciento del valor de los productos, Colombia el 25,5 por ciento y Estados Unidos el 13,6 por ciento.

**CUADRO Nº 20**  
**PRINCIPALES PAÍSES DE DESTINO Y PRINCIPAL PRODUCTO EXPORTADO**  
**(ENERO- DICIEMBRE 2009)**

PAÍS	% DEL TOTAL	PRINCIPAL PRODUCTO
México	34,3	Madera aserrada, triplay y tableros
Colombia	25,5	Combustibles, cemento y motocicletas
Estados Unidos	13,6	Madera aserrada, pisos, bastidores, peces y palmito conservas.
Argentina	5,0	Conservas de palmito
Hong Kong	5,5	Peces ornamentales vivos y madera aserrada.
República Dominicana	4,3	Madera aserrada
China Continental	3,3	Tablillas y pisos de madera
Brasil	2,8	Tractores
Otros países	5,7	Peces ornamentales vivos y madera aserrada
<b>Total</b>	<b>100,0</b>	

Fuente: SUNAT. [www.sunat.gob.pe](http://www.sunat.gob.pe)

Elaboración: BCRP. Sucursal Iquitos. Departamento de Estudios Económicos

### 3.2 Importaciones FOB

Las importaciones registradas en diciembre (US\$ 4,3 millones) se recuperaron en 27,6 por ciento respecto a similar mes del año anterior, impulsadas por las mayores compras de bienes de consumo y materias primas.

Las importaciones de bienes de consumo crecieron en US\$ 1,1 millones, ante la fuerte expansión de los bienes no duraderos, como resultado de la compra de 1 500 TM. de azúcar y 224 TM. de aceite comestible. Asimismo, las adquisiciones de materias primas se incrementaron en 9,7 por ciento debido a las mayores compras para la industria petrolera, a pesar de las nulas importaciones de combustibles. En cambio,

las importaciones de bienes de capital continuaron cayendo en 29,8 por ciento.

Durante el año 2009, las importaciones acumularon una caída de US\$ 86,0 respecto al año anterior, explicada por la reducción de bienes de capital (US\$ 77,6 millones) y en menor grado por materias primas y bienes de consumo. En el caso de bienes de capital influyeron las menores compras para la industria petrolera en Loreto y gas en el Cusco; y de materiales de construcción como cemento gris y tubos de perforación. El origen de las importaciones fue: Estados Unidos (55,1 por ciento), Brasil (35,4 por ciento) y Colombia (7,1 por ciento).

**CUADRO Nº 21**  
**IMPORTACIONES SEGÚN USO O DESTINO ECONÓMICO 1/**  
**(Valor FOB en miles de US dólares)**

	DICIEMBRE		Var. %	ENERO – DICIEMBRE		Var. %
	2008	2009		2008	2009	
<b>1. Bienes de consumo</b>	<b>29</b>	<b>1 118</b>	<b>3 755,2</b>	<b>8 015</b>	<b>5 939</b>	<b>-25,9</b>
No duradero	24	1 100	4 483,3	6 088	5 643	-7,3
Duraderos	5	18	260,0	1 927	294	-84,7
Diversos	0	0	-	0	2	-
<b>2. Materias primas</b>	<b>2 103</b>	<b>2 306</b>	<b>9,7</b>	<b>33 061</b>	<b>26 742</b>	<b>-19,1</b>
Combustibles y lubricantes	2 009	0	-100,0	19 739	13 876	-29,7
Para la agricultura	0	5	-	467	219	-53,1
Para la industria	94	2 301	2 347,9	12 855	12 647	-1,6
<b>3. Bienes de capital</b>	<b>1 227</b>	<b>861</b>	<b>-29,8</b>	<b>99 572</b>	<b>21 996</b>	<b>-77,9</b>
Materiales de construcción	590	483	-18,1	18 571	5 949	-68,0
Para la agricultura	34	0	-100,0	211	22	-89,6
Para la industria	260	248	-4,6	80 082	14 513	-81,9
Equipos de transporte	343	130	-62,1	708	1 512	113,6
<b>Total (1+2+3)</b>	<b>3 359</b>	<b>4 285</b>	<b>27,6</b>	<b>140 648</b>	<b>54 677</b>	<b>-61,1</b>

1/ Importaciones realizadas por la aduana de Iquitos.

Fuente: SUNAT. [www.sunat.gob.pe](http://www.sunat.gob.pe)

Elaboración: BCRP. Sucursal Iquitos. Departamento de Estudios Económicos.

## IV. FINANZAS PÚBLICAS

### 4.1. Gobierno central

Los ingresos corrientes del gobierno central disminuyeron en S/. 2,4 millones respecto a diciembre del año anterior, importe que representó una contracción real de 12,3 por ciento. Este resultado se explicó por la menor recaudación del impuesto selectivo al consumo e impuesto general a las ventas aplicado a las importaciones.

Los ingresos tributarios sumaron S/. 17,1 millones, registrando una caída real de 11,0 por ciento, inducida por la reducción de la recaudación del impuesto selectivo al

consumo (S/. 2,4 millones), en particular el aplicado a la cerveza; e impuesto general a las ventas aplicado a las importaciones (S/. 0,7 millones); resultado atenuado por el incremento de la recaudación de otros ingresos tributarios en S/. 0,8 millones.

Durante el año 2009, los ingresos corrientes totalizaron S/. 231,6 millones, menores en S/. 47,9 millones respecto al año anterior, importe que representó una caída real de 19,6 por ciento, explicada por el deterioro de la base imponible de los tributos aduaneros.

**CUADRO Nº 22**  
**INGRESOS CORRIENTES DEL GOBIERNO CENTRAL**  
(Miles de nuevos soles)

	DICIEMBRE			ENERO – DICIEMBRE		
	2008	2009	Var. % 1/	2008	2009	Var. % 1/
<b>a. INGRESOS TRIBUTARIOS</b>	<b>19 209</b>	<b>17 147</b>	<b>-11,0</b>	<b>276 820</b>	<b>229 451</b>	<b>-19,5</b>
<b>1. Impuestos a los ingresos</b>	<b>9 070</b>	<b>8 832</b>	<b>-2,9</b>	<b>114 654</b>	<b>116 815</b>	<b>-1,2</b>
- Personas naturales	1 793	2 711	50,8	22 327	26 118	13,6
- Personas jurídicas	7 047	5 801	-17,9	81 434	71 857	-14,4
- Regularización	230	320	38,8	10 893	18 840	65,8
<b>2. Impuesto a las importaciones</b>	<b>852</b>	<b>937</b>	<b>9,7</b>	<b>17 341</b>	<b>7 885</b>	<b>-56,3</b>
<b>3. Impuesto general a las ventas (IGV)</b>	<b>4 431</b>	<b>4 099</b>	<b>-7,7</b>	<b>106 175</b>	<b>58 772</b>	<b>-46,1</b>
- Interno	2 139	2 549	18,9	26 435	28 451	4,4
- Importaciones	2 292	1 550	-32,5	79 740	30 321	-63,0
<b>4. Impuesto selectivo al consumo (ISC) 2/</b>	<b>3 023</b>	<b>624</b>	<b>-79,4</b>	<b>19 510</b>	<b>21 131</b>	<b>5,4</b>
<b>5. Otros ingresos tributarios</b>	<b>1 833</b>	<b>2 655</b>	<b>44,5</b>	<b>19 140</b>	<b>24 848</b>	<b>26,5</b>
<b>b. INGRESOS NO TRIBUTARIOS</b>	<b>482</b>	<b>172</b>	<b>-64,4</b>	<b>2 680</b>	<b>2 111</b>	<b>-23,0</b>
<b>INGRESOS CORRIENTES</b>	<b>19 691</b>	<b>17 319</b>	<b>-12,3</b>	<b>279 500</b>	<b>231 562</b>	<b>-19,6</b>

1/ Variación en términos reales

2/ Incluye ISC por operaciones externas

Fuente: SUNAT. [www.sunat.gob.pe](http://www.sunat.gob.pe)

Elaboración: BCRP. Sucursal Iquitos. Departamento de Estudios Económicos.

### 4.2. Gobierno regional

Los gastos del Gobierno Regional registrados en diciembre crecieron S/. 38,3 millones respecto a similar mes del año anterior, importe que representó un aumento real de 51,3 por ciento, explicado por la expansión de los gastos de capital en S/. 39,9 millones.

En el caso de los gastos de capital influyó el incremento de la inversión en S/. 47,0 millones, ya que la inversión financiera (créditos agropecuarios y pesqueros)

disminuyó en S/. 5,9 millones, así como otros gastos de capital en S/. 1,2 millones.

Durante el año 2009, los gastos totales del ente estatal acumularon S/. 733,1 millones, mayores en S/. 14,7 millones frente al año anterior, sin embargo, en términos reales representó una disminución de 0,7 por ciento. Asimismo, dicha ejecución acumulada en el presente año representó el 87,3 por ciento del presupuesto institucional modificado (PIM).



**CUADRO Nº 23  
GASTOS DEL GOBIERNO REGIONAL  
POR TIPO DE GASTO  
(Miles de nuevos soles)**

	DICIEMBRE		Var. % Real	ENERO-DICIEMBRE		Var. % Real
	2008	2009		2008	2009	
<b>A. GASTOS CORRIENTES</b>	<b>56 932</b>	<b>54 461</b>	<b>-4,6</b>	<b>569 699</b>	<b>578 525</b>	<b>-1,3</b>
-Personal y Obligaciones	35 595	33 568	-5,9	371 635	380 075	-0,7
-Obligaciones previsionales	6 002	7 084	17,7	55 907	60 606	5,2
-Bienes y servicios	14 022	13 112	-6,7	130 970	125 837	-6,5
-Otros gastos corrientes	1 313	697	-47,1	11 187	12 007	4,8
<b>B. GASTOS DE CAPITAL</b>	<b>17 329</b>	<b>57 286</b>	<b>229,7</b>	<b>138 472</b>	<b>153 702</b>	<b>8,4</b>
-Inversiones	5 072	52 068	923,9	54 291	113 009	103,4
-Inversiones financieras	9 918	4 051	-59,3	59 227	20 995	-65,3
-Otros gastos de capital	2 339	1 167	-50,2	24 954	19 698	-23,5
<b>C. SERVICIO DE LA DEUDA</b>	<b>0</b>	<b>866</b>	<b>-</b>	<b>10 181</b>	<b>866</b>	<b>-91,8</b>
-Intereses	0	866	-	358	866	131,0
-Amortización	0	0	-	9 823	0	-100,0
<b>Total (A + B + C):</b>	<b>74 261</b>	<b>112 613</b>	<b>51,3</b>	<b>718 352</b>	<b>733 093</b>	<b>-0,7</b>

Fuente: Gobierno Regional de Loreto.

Elaboración: BCRP. Sucursal Iquitos. Departamento de Estudios Económicos.

Los gastos fueron financiados básicamente con recursos ordinarios (S/. 47,2 millones o 41,9 por ciento) y con fondos del canon y sobrecanon (S/. 45,0 millones o 40,0 por

ciento); ambas fuentes registraron incremento respecto a diciembre 2008, en particular los recursos del canon y sobrecanon que, crecieron S/. 23,5 millones.

**CUADRO Nº 24  
GASTOS DEL GOBIERNO REGIONAL  
POR FUENTES DE FINANCIAMIENTO  
(Miles de nuevos soles)**

	DICIEMBRE		Var. % Real	ENERO-DICIEMBRE		Var. % Real
	2008	2009		2008	2009	
Recursos ordinarios	46 694	47 238	0,9	451 651	481 899	3,7
Canon y sobrecanon, regalías, renta y Part.	21 548	45 051	108,5	204 450	163 952	-21,8
Recursos directamente recaudados	1 585	4 766	199,9	15 310	23 403	48,7
Recursos por operaciones crédito interno	0	11 818	-	2 451	22 358	763,1
Donaciones y transferencias	4 434	3 740	-15,9	44 490	41 481	-9,1
<b>Total inversiones</b>	<b>74 261</b>	<b>112 613</b>	<b>51,3</b>	<b>718 352</b>	<b>733 093</b>	<b>-0,7</b>

Fuente: Gobierno Regional de Loreto.

Elaboración: BCRP. Sucursal Iquitos. Departamento de Estudios Económicos.

La inversión registrada en diciembre creció S/. 41,1 millones respecto a similar mes del año anterior, como resultado del crecimiento generalizado de todos los sectores, con excepción de la reducción del sector agropecuario (S/. 5,7 millones), ante el menor otorgamiento de créditos agropecuarios.

Particularmente, la inversión creció en los sectores saneamiento (S/. 18,4 millones), educación (S/. 11,4 millones) y transporte (S/. 6,1 millones). En el caso del primero influyó la construcción, mejoramiento e instalación de sistemas de agua potable y

alcantarillado; en el segundo la construcción, equipamiento, mejoramiento y ampliación de infraestructura educativa; y en transporte la construcción de la trocha carrozable San Rafael – Nuevo Arica, en Alto Amazonas.

Durante el año 2009, la inversión acumuló S/. 134,0 millones, superior en S/. 20,5 millones respecto al año anterior. Este resultado reflejó el incremento de la inversión en los sectores saneamiento (S/. 30,1 millones), educación (S/. 16,4 millones) y salud (S/. 9,0 millones), a pesar de la caída registrada en agropecuario, pesca y energía.

**CUADRO Nº 25**  
**INVERSIÓN DEL GOBIERNO REGIONAL POR SECTORES**  
(Miles de nuevos soles)

SECTORES	DICIEMBRE		Var. %	ENERO-DICIEMBRE		Var. %
	2008	2009		2008	2009	
Agropecuario	9 836	4 088	-58,4	49 218	18 111	-63,2
Comercio	0	0	-	0	20	-
Cultura y deporte	0	2 219	-	0	4 035	-
Educación	316	11 683	3 597,2	5 810	22 258	283,1
Energía	1 304	1 705	30,8	11 346	5 638	-50,3
Industria	246	202	-17,9	1 643	1 046	-36,3
Justicia	0	0	-	0	0	-
Medio ambiente	0	0	-	0	20	-
Minería	0	0	-	0	44	-
Orden público y seguridad	0	64	-	0	121	-
Pesca	148	305	106,1	10 981	3 877	-64,7
Planeamiento, gestión y reserva de contingencia	462	2 320	402,2	12 211	12 661	3,7
Protección social	49	340	593,9	361	726	101,1
Salud	749	3 892	419,6	5 788	14 760	155,0
Saneamiento	682	19 051	2 693,4	6 675	36 725	450,2
Trabajo	0	5	-	0	5	-
Transporte	344	6 444	1 773,3	4 039	7 267	79,9
Turismo	0	41	-	0	101	-
Vivienda y desarrollo urbano	854	3 760	340,3	5 446	6 589	21,0
<b>TOTAL</b>	<b>14 990</b>	<b>56 119</b>	<b>274,4</b>	<b>113 518</b>	<b>134 004</b>	<b>18,0</b>

Fuente: Gobierno Regional de Loreto.

Elaboración: BCRP. Sucursal Iquitos. Departamento de Estudios Económicos.

## V. MONEDA Y CRÉDITO

### 5.1. Depósitos del sistema financiero

Los depósitos del sistema financiero de Loreto totalizaron S/. 474,9 millones al finalizar diciembre 2009, cifra menor en S/. 13,3 millones a la registrada en similar mes del año anterior, lo que en valores reales representó una caída de 3,0 por ciento.

La liquidez en soles registró un aumento real anual de 3,1 por ciento; sin embargo, la liquidez en dólares registró una caída real anual de 12,3 por ciento. Tanto en moneda nacional como en moneda extranjera, los depósitos a la vista y a plazo fueron determinantes para obtener dichos resultados.

Las captaciones de las empresas bancarias registraron una caída real de 7,8 por ciento,

debido al menor dinamismo de los Bancos de Crédito, Scotiabank, Interbank y Banco Continental; en cambio, las captaciones de las instituciones de microfinanzas crecieron en 16,5 por ciento.

Al 31 de diciembre de 2009, las empresas bancarias alcanzaron una participación relativa de 76,0 por ciento en la liquidez total, y las instituciones de microfinanzas representaron el 24,0 por ciento restante; con ello, las empresas bancarias redujeron su participación en 4,0 puntos porcentuales.

El grado de dolarización de la liquidez se ubicó en 35,6 por ciento, menor en 3,8 puntos porcentuales frente a diciembre 2008.

**CUADRO Nº 26**  
**DEPÓSITOS DEL SISTEMA FINANCIERO**  
**(Saldo en miles de nuevos soles)**

	DICIEMBRE		Var. % Real
	2008	2009	
Empresas bancarias	390 477	360 788	-7,8
Instituciones de microfinanzas	97 743	114 112	16,5
- Cajas municipales	97 743	112 844	15,2
- Cajas rurales	-	-	-
- Financieras	-	1 267	-
<b>Moneda nacional</b>	<b>296 041</b>	<b>305 954</b>	<b>3,1</b>
<b>Moneda extranjera</b>	<b>192 179</b>	<b>168 946</b>	<b>-12,3</b>
Vista	128 915	139 416	7,9
Ahorro	158 316	145 938	-8,1
A plazo	200 989	189 546	-5,9
<b>Total</b>	<b>488 220</b>	<b>474 900</b>	<b>-3,0</b>

Fuente: Superintendencia de Banca y Seguros ([www.sbs.gob.pe](http://www.sbs.gob.pe))

Elaboración: BCRP. Sucursal Iquitos. Departamento de Estudios Económicos.

**GRÁFICO Nº 12**  
**DEPÓSITOS DEL SISTEMA FINANCIERO POR TIPO DE MONEDA**  
**(Variaciones porcentuales reales anuales)**

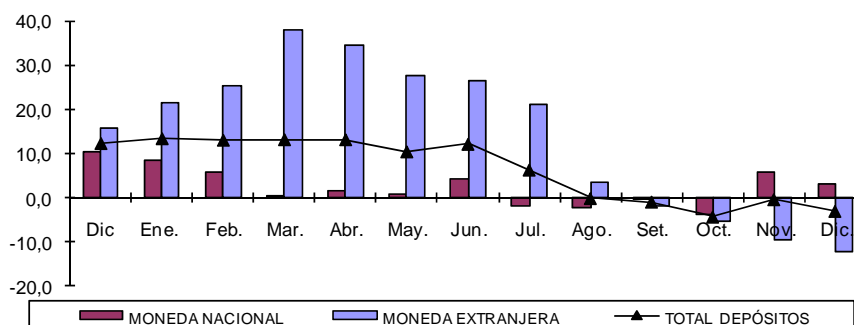

Fuente: Superintendencia de Banca y Seguros (SBS).

Elaboración: BCRP. Sucursal Iquitos. Departamento de Estudios Económicos.

La mayor participación en los depósitos la tienen las siguientes instituciones: Banco Continental (33,0 por ciento), CMAC de Maynas (22,2 por ciento), Banco de Crédito

(19,6 por ciento), Banco Interbank (11,4 por ciento) y Banco Scotiabank (11,0 por ciento). Estas instituciones captan, en conjunto, el 97,2 por ciento del agregado monetario.

**CUADRO Nº 27**  
**PARTICIPACIÓN EN LOS DEPÓSITOS**

	DICIEMBRE 2009		
	Miles de S/.	Mes	Acumulada
Banco Continental	156 553	33,0	33,0
C.M.A.C. Maynas	105 600	22,2	55,2
Banco de Crédito	92 939	19,6	74,8
Banco Interbank	54 077	11,4	86,2
Banco Scotiabank	52 188	11,0	97,2
C.M.A.C. Paita	4 138	0,9	98,1
Banco MiBanco	4 096	0,9	99,0
C.M.A.C. Piura	3 106	0,7	99,7
Financiera CrediScotia	1 267	0,3	100,0
Banco Azteca	750	0,0	100,0
Banco Financiero	186	0,0	100,0
<b>Total</b>	<b>474 900</b>	<b>100,0</b>	

Fuente: Superintendencia de Banca y Seguros (SBS)

Elaboración: BCRP. Sucursal Iquitos. Departamento de Estudios Económicos.

## 5.2. Crédito del sistema financiero

El crédito del sistema financiero de Loreto alcanzó a S/. 771,9 millones a fines de diciembre 2009, saldo mayor en S/. 35,4 millones al registrado en similar mes del año anterior, importe que representó un crecimiento real de 4,5 por ciento. El crédito en moneda nacional registró un crecimiento de 8,6 por ciento; mientras, el otorgado en moneda extranjera experimentó una disminución real de 7,5 por ciento.

La participación relativa del crédito en moneda nacional creció de 74,8 por ciento en diciembre 2008 a 77,7 por ciento en el presente mes, es decir, se incrementó en 2,9 puntos porcentuales; mientras, en moneda

extranjera disminuyó de 25,2 a 22,3 por ciento, entre los meses referidos; lo cual indica la preferencia de las familias y empresas por el endeudamiento en soles.

El crédito otorgado por las empresas bancarias registró una caída real anual de 1,2 por ciento, ante las menores colocaciones de los bancos Scotiabank, Crédito y Continental. En cambio, las colocaciones de las instituciones de microfinanzas crecieron en 30,4 por ciento, impulsadas por el mayor dinamismo de las cajas municipales, en particular la de Maynas. También, influyeron las colocaciones de la financiera TFC y los créditos de la EDPYME Efectiva.

**CUADRO Nº 28**  
**CRÉDITO DEL SISTEMA FINANCIERO**  
**(Saldo en miles de nuevos soles)**

	DICIEMBRE		
	2008	2009	Var. % real
Empresas bancarias	603 369	597 828	-1,2
Instituciones de microfinanzas	133 147	174 055	30,4
- Cajas municipales	121 500	133 189	9,3
- Cajas rurales	-	-	-
- Financieras	4 585	31 806	591,9
- EDPYME's	7 062	9 059	28,0
<b>Moneda nacional</b>	<b>551 237</b>	<b>600 050</b>	<b>8,6</b>
<b>Moneda extranjera</b>	<b>185 279</b>	<b>171 833</b>	<b>-7,5</b>
<b>Total</b>	<b>736 516</b>	<b>771 883</b>	<b>4,5</b>

Fuente: Superintendencia de Banca y Seguros. ([www.sbs.gob.pe](http://www.sbs.gob.pe))

Elaboración: BCRP. Sucursal Iquitos. Departamento de Estudios Económicos.

**GRÁFICO Nº 13**  
**CRÉDITOS DEL SISTEMA FINANCIERO POR TIPO DE MONEDA**  
**(Variaciones porcentuales reales anuales)**

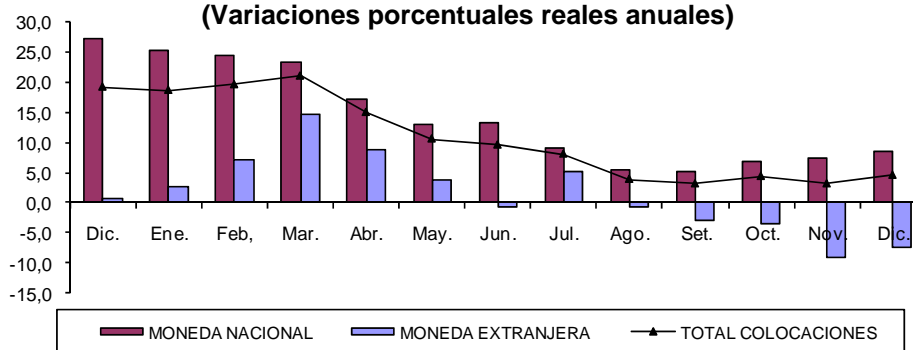

Fuente: Superintendencia de Banca y Seguros (SBS).

Elaboración: BCRP. Sucursal Iquitos. Departamento de Estudios Económicos.

La mayor participación relativa en los créditos otorgados la tienen los bancos Continental (31,2 por ciento), Crédito (18,0 por ciento) e Interbank (14,7 por ciento), los cuales en conjunto intermedian el 63,9 por

ciento del total. Por su parte, las instituciones de microfinanzas intermedian el 22,5 por ciento del total de colocaciones, destacando la CMAC Maynas, con el 12,2 por ciento y Financiera CrediScotia con 3,4 por ciento.

**CUADRO Nº 29  
PARTICIPACIÓN EN LOS CRÉDITOS**

	DICIEMBRE 2009		
	Miles de S/.	Mes	Acumulado
Banco Continental	241 075	31,2	31,2
Banco de Crédito	139 289	18,0	49,2
Banco Interbank	113 500	14,7	63,9
C.M.A.C. Maynas	93 894	12,2	76,1
Banco Scotiabank	68 800	8,9	85,0
Banco Mibanco	29 671	3,8	88,8
Financiera CrediScotia	26 078	3,4	92,2
C.M.A.C. Paita	21 077	2,7	94,9
C.M.A.C. Piura	18 218	2,4	97,3
EDPYME Efectiva	9 059	1,2	98,5
Financiera TFC	5 728	0,7	99,2
Banco Azteca	2 890	0,4	99,6
Banco Financiero	2 604	0,4	100,0
<b>Total</b>	<b>771 883</b>	<b>100,0</b>	

Fuente: Superintendencia de Banca y Seguros (SBS).

Elaboración: BCRP. Sucursal Iquitos. Departamento de Estudios Económicos.

La cartera atrasada representó el 2,9 por ciento de las colocaciones brutas, superior en 0,1 puntos porcentuales respecto a similar

mes del año anterior. La morosidad en soles creció de 2,7 a 3,0 por ciento; mientras que, en dólares se redujo de 3,1 a 2,6 por ciento.

**CUADRO Nº 30  
MOROSIDAD DEL SISTEMA FINANCIERO  
(En porcentaje de las colocaciones brutas)**

	DICIEMBRE		Var. Pts. %
	2008	2009	
Empresas bancarias	2,4	2,0	-0,4
Instituciones de microfinanzas	4,6	6,1	1,5
- Cajas municipales	4,8	6,8	2,0
- EDPYME's	2,9	3,8	0,9
- Financieras	2,5	3,7	1,2
<b>Moneda nacional</b>	<b>2,7</b>	<b>3,0</b>	<b>0,3</b>
<b>Moneda extranjera</b>	<b>3,1</b>	<b>2,6</b>	<b>-0,5</b>
<b>Total</b>	<b>2,8</b>	<b>2,9</b>	<b>0,1</b>

Fuente: Instituciones del sistema financiero de Loreto.

Elaboración: BCRP. Sucursal Iquitos. Departamento de Estudios Económicos.

## **INFORMACIÓN ESTADÍSTICA**

**Síntesis Económica de Loreto Diciembre 2009**

Anexo Nº 01

**LORETO: PRODUCCIÓN AGROPECUARIA 1/  
(T.M.)**

	2008		2009												
	Dic.	Ene.-Dic.	Ene.	Feb.	Mar.	Abr.	May.	Jun.	Jul.	Ago.	Set.	Oct.	Nov.	Dic.	
<b>Total agrícola</b>	<b>129 314</b>	<b>1 303 139</b>	<b>110 671</b>	<b>112 334</b>	<b>98 347</b>	<b>85 570</b>	<b>83 042</b>	<b>79 666</b>	<b>82 922</b>	<b>108 053</b>	<b>132 065</b>	<b>152 193</b>	<b>144 002</b>	<b>136 157</b>	<b>Total agrícola</b>
Arroz cáscara	14 265	100 863	5 521	3 222	2 419	2 446	1 653	1 734	1 844	9 152	17 151	25 094	15 219	13 555	Arroz cáscara
Frijol grano seco	0	3 356	0	0	0	0	0	0	0	1 025	1 387	790	342	33	Frijol grano seco
Frijol caupí	22	4 810	0	0	0	0	0	0	0	419	1 874	1 821	1 067	119	Frijol caupí
Plátano	31 411	344 484	29 051	29 848	27 772	26 366	26 865	25 240	25 717	30 609	30 004	30 393	31 174	31 241	Plátano
Yuca	31 177	382 772	30 783	34 127	29 432	27 327	26 988	27 002	29 842	33 973	34 483	38 437	38 948	35 731	Yuca
Maíz choclo	4 813	22 086	2 408	1 666	1 167	851	784	446	262	1 003	1 728	2 184	3 927	4 627	Maíz choclo
Limón	730	9 043	999	847	894	889	826	685	683	659	650	623	633	732	Limón
Naranja	141	1 877	137	146	160	137	159	178	173	172	173	190	205	170	Naranja
Papaya	915	10 283	931	1 021	1 034	935	764	733	843	743	751	740	807	954	Papaya
Tomate	219	2 399	129	57	64	81	63	37	17	129	550	552	531	256	Tomate
Piña	4 448	19 993	1 927	789	441	409	285	246	214	612	2 388	4 035	3 987	4 396	Piña
Cacao	18	77	11	10	0	0	0	0	0	0	11	11	12	16	Cacao
Caña de azúcar	13 247	165 405	15 584	16 867	13 763	10 771	12 566	13 598	13 599	13 968	13 076	14 271	13 734	13 287	Caña de azúcar
Maíz amarillo duro	10 117	53 601	6 321	4 918	2 751	1 145	819	433	347	3 017	7 057	10 580	11 977	11 824	Maíz amarillo duro
Palma aceitera	79	933	77	68	76	82	134	152	221	254	252	265	321	319	Palma aceitera
Camu camu	1 253	8 411	1 152	1 694	1 873	704	0	16	0	0	793	1 034	1 446	1 392	Camu camu
Otros agrícolas															Otros agrícolas
Cocona	157	1 806	189	190	163	112	120	153	158	182	239	242	256	192	Cocona
Pepino	201	2 609	112	93	114	100	71	43	24	198	535	580	546	340	Pepino
Pijuayo Palmito	74	785	47	58	54	57	62	74	83	78	80	81	53	84	Pijuayo Palmito
Sacha inchi	160	1 901	184	195	210	190	139	177	134	145	153	140	100	121	Sacha inchi
Sandía	234	10 825	0	0	0	0	0	0	0	1 261	5 227	4 358	2 443	412	Sandía
Toronja	264	2 347	183	162	173	146	136	178	184	253	280	268	278	265	Toronja
Zapallo	181	2 168	81	38	0	23	0	25	0	103	450	945	722	345	Zapallo
Resto agrícola	15 188	150 305	14 844	16 318	15 787	12 799	10 608	8 516	8 577	10 098	12 773	14 559	15 274	15 746	Resto agrícola
<b>TOTAL PECUARIO</b>	<b>1 966</b>	<b>21 498</b>	<b>1 896</b>	<b>1 897</b>	<b>2 020</b>	<b>1 918</b>	<b>2 002</b>	<b>2 079</b>	<b>2 166</b>	<b>1 810</b>	<b>1 985</b>	<b>1 840</b>	<b>1 903</b>	<b>2 119</b>	<b>TOTAL PECUARIO</b>
Carne de ave	1 308	14 383	1 278	1 223	1 302	1 299	1 367	1 402	1 533	1 136	1 358	1 174	1 230	1 435	Carne de ave
Carne de porcino	118	1 325	116	164	166	111	137	140	117	130	116	119	116	130	Carne de porcino
Carne de vacuno	60	695	76	80	67	62	51	73	67	67	57	69	73	68	Carne de vacuno
Carne de ovino	4	19	2	2	2	2	2	2	1	1	1	2	2	2	Carne de ovino
Carne de búfalo	7	119	9	16	24	9	10	10	4	7	9	6	7	10	Carne de búfalo
Leche	192	2 261	186	184	200	196	150	201	201	213	212	233	213	216	Leche
Huevos	159	1 912	160	140	172	181	215	174	179	187	168	171	194	187	Huevos
Resto pecuario	118	784	69	88	86	58	70	77	63	70	63	67	68	71	Resto pecuario

1/ cifras preliminares.

Fuente: Dirección Regional Agraria de Loreto.

Elaboración: BCRP. Sucursal Iquitos. Departamento de Estudios Económicos.

Anexo Nº 02

LORETO: SIEMBRAS AGRÍCOLAS POR CAMPAÑA 1/  
(Has)

	CAMPAÑA 2008-2009									CAMPAÑA 2009-2010					
	Dic.	Ene.	Feb.	Mar.	Abr.	May.	Jun.	Jul.	Ago.-Jul.	Ago.	Set.	Oct.	Nov.	Dic.	
<b>Total siembras</b>	<b>5 490</b>	<b>5 126</b>	<b>5 295</b>	<b>4 446</b>	<b>3 052</b>	<b>10 240</b>	<b>20 362</b>	<b>26 044</b>	<b>136 756</b>	<b>20 326</b>	<b>17 191</b>	<b>12 880</b>	<b>8 491</b>	<b>5 544</b>	<b>Total siembras</b>
Arroz cáscara	671	837	577	502	426	3 241	6 729	9 982	35 702	4 329	4 687	3 095	1 573	777	Arroz cáscara
Plátano	600	442	359	291	220	349	604	821	6 751	1 009	887	849	489	650	Plátano
Yuca	2 161	2 221	2 846	1 746	1 725	2 886	3 721	4 545	38 118	4 530	4 850	4 092	3 164	2 253	Yuca
Maíz choclo	221	251	202	155	54	243	386	470	5 078	1 091	1 006	650	422	211	Maíz choclo
Piña	8	15	15	0	12	2	33	27	188	4	15	4	15	24	Piña
Caña de azúcar	18	27	16	24	71	39	96	126	685	124	20	14	19	18	Caña de azúcar
Maíz amarillo duro	836	573	553	314	153	1 519	3 785	5 261	28 112	6 330	4 736	3 741	2 502	950	Maíz amarillo duro
Palma aceitera	16	49	30	0	0	0	0	0	244	0	0	0	0	0	Palma aceitera
Sacha inchi	211	84	243	189	16	39	26	67	1 790	30	31	29	0	8	Sacha inchi
Aguaje	4	0	0	5	2	1	12	11	101	21	3	4	3	9	Aguaje
Camu camu	476	179	40	815	0	54	26	254	3 101	197	230	56	56	303	Camu camu
Humarí	0	5	0	32	0	5	1	0	45	0	0	0	0	0	Humarí
Pijuayo fruto	0	0	0	0	0	3	14	14	34	0	0	0	0	0	Pijuayo fruto
Pijuayo palmito	0	12	194	100	0	0	0	0	341	8	0	0	0	0	Pijuayo palmito
Otros agrícolas															Otros agrícolas
Cacao	0	73	0	11	0	5	54	1	198	3	1	0	0	3	Cacao
Café	0	0	0	4	0	2	6	0	14	0	0	0	0	0	Café
Cocona	5	22	2	9	1	19	23	32	153	27	12	8	3	6	Cocona
Mango	0	0	0	0	0	1	2	2	5	0	2	0	0	0	Mango
Pepino	22	18	15	17	6	36	104	130	493	96	61	21	20	24	Pepino
Toronja	0	3	0	0	0	16	28	3	73	0	0	0	0	0	Toronja
Tomate	12	18	13	13	6	27	106	127	477	115	49	23	15	16	Tomate
Zapallo	0	4	2	3	0	17	63	129	314	90	46	8	4	4	Zapallo
Resto agrícola	229	293	188	216	360	1 736	4 543	4 042	14 739	2 322	555	286	206	288	Resto agrícola

1/ cifras preliminares.

Fuente: Dirección Regional Agraria de Loreto.

Elaboración: BCRP. Sucursal Iquitos. Departamento de Estudios Económicos.



Anexo Nº 03

LORETO: COSECHAS AGRÍCOLAS 1/

(Has)

	2008		2009												
	Dic.	Ene.-Dic.	Ene.	Feb.	Mar.	Abr.	May.	Jun.	Jul.	Ago.	Set.	Oct.	Nov.	Dic.	
<b>Total cosechas</b>	<b>79 034</b>	<b>181 628</b>	<b>8 774</b>	<b>7 424</b>	<b>5 354</b>	<b>4 241</b>	<b>3 699</b>	<b>3 407</b>	<b>3 570</b>	<b>9 961</b>	<b>17 468</b>	<b>22 229</b>	<b>18 514</b>	<b>82 157</b>	<b>Total cosechas</b>
Arroz cáscara	4 635	34 969	2 014	1 208	780	754	437	417	409	3 123	5 934	9 157	5 664	5 300	Arroz cáscara
Plátano	33 490	33 490	0	0	0	0	0	0	0	0	0	0	0	33 502	Plátano
Yuca	3 710	37 578	2 983	3 314	2 863	2 645	2 607	2 617	2 894	3 289	3 340	3 716	3 768	3 456	Yuca
Maíz choclo	1 099	4 966	541	375	264	192	178	102	59	228	394	495	906	1 072	Maíz choclo
Piña	1 833	1 833	0	0	0	0	0	0	0	0	0	0	0	1 920	Piña
Caña de azúcar	4 738	4 738	0	0	0	0	0	0	0	0	0	0	0	4 819	Caña de azúcar
Maíz amarillo duro	5 148	27 579	3 097	2 432	1 362	562	400	213	169	1 489	3 463	5 098	5 869	5 746	Maíz amarillo duro
Palma aceitera	245	245	0	0	0	0	0	0	0	0	0	0	0	311	Palma aceitera
Sacha inchi	883	883	0	0	0	0	0	0	0	0	0	0	0	1 088	Sacha inchi
Aguaje	1 500	1 500	0	0	0	0	0	0	0	0	0	0	0	1 662	Aguaje
Camu camu	1 648	1 648	0	0	0	0	0	0	0	0	0	0	0	1 697	Camu camu
Humarí	725	725	0	0	0	0	0	0	0	0	0	0	0	758	Humarí
Pijuayo fruto	1 461	1 461	0	0	0	0	0	0	0	0	0	0	0	1 545	Pijuayo fruto
Pijuayo palmito	491	491	0	0	0	0	0	0	0	0	0	0	0	526	Pijuayo palmito
Otros agrícolas															Otros agrícolas
Cacao	90	90	0	0	0	0	0	0	0	0	0	0	0	84	Cacao
Café	63	63	0	0	0	0	0	0	0	0	0	0	0	40	Café
Cocona	470	470	0	0	0	0	0	0	0	0	0	0	0	588	Cocona
Mango	140	140	0	0	0	0	0	0	0	0	0	0	0	174	Mango
Pepino	37	484	20	17	21	19	14	8	5	36	103	113	108	66	Pepino
Toronja	349	349	0	0	0	0	0	0	0	0	0	0	0	438	Toronja
Tomate	46	489	25	13	13	17	13	7	3	27	111	116	109	55	Tomate
Zapallo	22	279	10	5	0	3	0	3	0	14	56	123	97	46	Zapallo
Resto agrícola	16 211	27 158	84	60	51	49	50	40	31	1 755	4 067	3 411	1 993	17 264	Resto agrícola

1/ cifras preliminares.

Fuente: Dirección Regional Agraria de Loreto.

Elaboración: BCRP. Sucursal Iquitos. Departamento de Estudios Económicos.

**Síntesis Económica de Loreto Diciembre 2009**

Anexo Nº 04

**LORETO: PRODUCCIÓN PESQUERA**

(T.M.)

	2008		2009												
	Dic.	Ene.-Dic.	Ene.	Feb.	Mar.	Abr.	May.	Jun.	Jul.	Ago.	Set.	Oct.	Nov.	Dic.	
<b>Desembarque total 1/</b>	<b>1 377</b>	<b>14 354</b>	<b>1 248</b>	<b>1 100</b>	<b>1 222</b>	<b>1 585</b>	<b>1 498</b>	<b>1 375</b>	<b>1 753</b>	<b>2 214</b>	<b>1 924</b>	<b>1 823</b>	<b>1 803</b>	<b>1 412</b>	<b>Desembarque total 1/</b>
Fresco	1 208	12 037	1 127	979	1 126	1 447	1 364	1 235	1 605	1 999	1 728	1 665	1 711	1 250	Fresco
Salpreso	50	813	46	41	36	53	84	50	58	74	91	60	40	52	Salpreso
Seco-salado	119	1 504	75	80	60	85	50	90	90	141	105	98	52	110	Seco-salado
<b>Desembarque total 2/</b>	<b>1 377</b>	<b>14 354</b>	<b>1 248</b>	<b>1 100</b>	<b>1 222</b>	<b>1 585</b>	<b>1 498</b>	<b>1 375</b>	<b>1 753</b>	<b>2 214</b>	<b>1 924</b>	<b>1 823</b>	<b>1 803</b>	<b>1 412</b>	<b>Desembarque total 2/</b>
Boquichico	224	4 062	223	216	376	691	524	565	556	574	623	717	644	250	Boquichico
Carachama	20	177	19	17	10	10	13	9	15	18	24	25	31	21	Carachama
Corvina	14	127	13	10	4	7	6	12	10	14	24	65	32	16	Corvina
Chambira	10	151	5	6	6	0	0	0	0	0	0	0	0	11	Chambira
Fasaco	30	318	22	29	25	21	16	28	30	27	9	17	38	29	Fasaco
Gamitana	8	109	7	10	5	5	11	7	10	15	9	5	4	8	Gamitana
Lisa	15	306	11	12	13	38	48	67	81	77	66	42	46	18	Lisa
Llambina	313	1 760	261	199	163	125	94	73	109	101	53	20	155	321	Llambina
Maparate	48	513	38	51	31	30	22	11	49	54	34	31	69	49	Maparate
Palometa	77	1 064	54	44	53	68	158	185	189	441	553	523	178	81	Palometa
Paco	13	95	23	8	3	3	16	21	37	39	51	19	7	15	Paco
Paiche	1	56	0	0	2	5	6	7	16	12	17	5	0	0	Paiche
Ractacara	142	1 039	178	118	118	79	79	36	110	110	53	17	127	135	Ractacara
Sabalo	28	246	22	15	42	92	170	49	78	67	29	20	8	29	Sabalo
Sardina	84	904	35	34	48	40	36	45	70	169	75	77	155	81	Sardina
Tucunaré	12	97	13	11	6	5	10	8	9	8	4	9	14	11	Tucunaré
Yaraqui	43	258	66	58	90	172	109	39	36	24	12	1	2	41	Yaraqui
Yulilla	44	261	46	41	29	28	15	12	19	25	10	2	16	40	Yulilla
Doncella	18	349	26	23	22	18	22	48	45	66	36	28	19	19	Doncella
Dorado	11	100	8	5	9	9	10	2	14	11	10	5	5	12	Dorado
Zúngaro	33	557	29	36	39	29	32	37	86	124	60	44	30	32	Zúngaro
Otras	189	1 805	149	157	128	110	101	114	184	238	172	151	223	193	Otras
<b>Peces ornamentales 3/</b>	<b>492</b>	<b>6 985</b>	<b>458</b>	<b>410</b>	<b>388</b>	<b>619</b>	<b>421</b>	<b>424</b>	<b>416</b>	<b>396</b>	<b>493</b>	<b>460</b>	<b>701</b>	<b>514</b>	<b>Peces ornamentales 3/</b>
Mercado interno	1	951	0	3	13	1	10	7	22	32	42	26	16	16	Mercado interno
Mercado externo	488	5 988	453	406	373	615	409	416	394	364	451	434	685	497	Mercado externo
Stock reman. y/o mort.	3	46	5	1	2	3	2	1	0	0	0	0	0	1	Stock reman. y/o mort.

1/ Por estado de conservación.

2/ Por tipo de especie.

3/ Miles de unidades.

Fuente: Dirección Regional de la Producción de Loreto.

Elaboración: BCRP. Sucursal Iquitos. Departamento de Estudios Económicos.

**Síntesis Económica de Loreto Diciembre 2009**

Anexo Nº 05

**LORETO: PRODUCCIÓN DE MADERA ROLLIZA 1/**

(Metros cúbicos)

	2008		2009												Especies de madera	
	Dic.	Ene.-Dic.	Ene.	Feb.	Mar.	Abr.	May.	Jun.	Jul.	Ago.	Set.	Oct.	Nov.	Dic.		
<b>Especies de madera</b>																
Ana caspi	505	1 559	21	0	75	0	87	44	251	84	160	115	13	274	Ana caspi	
Andiroba	0	3 630	40	277	330	214	317	501	1 824	0	50	99	10	255	Andiroba	
Azúcar huayo	89	8 021	62	0	399	0	315	44	876	0	192	197	17	49	Azúcar huayo	
Caoba	0	0	0	0	0	0	0	0	0	0	0	38	0	0	Caoba	
Capinuri	1 957	18 261	1 575	1 680	750	2 243	1 167	80	2 570	350	250	4 999	2 708	4 442	Capinuri	
Capirona	5 089	53 945	10 549	8 045	6 273	3 189	4 208	2 689	5 944	5 403	8 307	8 350	7 877	8 340	Capirona	
Catahua	358	11 922	365	1 207	530	2 510	754	795	1 403	0	338	544	673	1 132	Catahua	
Cedro	1 380	24 154	749	1 146	2 696	3 126	1 654	3 821	3 657	52	1 049	724	631	2 488	Cedro	
Chingonga	0	0	0	0	0	0	0	0	0	0	0	0	0	0	Chingonga	
Copaiba	1 204	13 227	686	1 113	474	1 088	1 575	846	1 077	143	1 478	1 406	2 264	1 958	Copaiba	
Cumala	7 602	221 430	7 494	9 568	9 258	9 036	15 865	21 330	25 027	1 566	1 860	2 414	2 604	10 941	Cumala	
Estoraque	1 501	10 779	298	693	181	882	420	1 211	967	60	667	247	254	639	Estoraque	
Huayruro	116	4 653	92	49	30	15	72	288	1 201	166	686	651	336	740	Huayruro	
Lagarto caspi	119	2 655	134	12	212	175	413	20	195	62	20	9	117	180	Lagarto caspi	
Loro micuna	0	151	0	0	0	0	0	0	303	0	0	34	0	0	Loro micuna	
Lupuna	11 835	97 442	7 640	6 706	5 954	9 987	8 783	3 927	14 337	1 662	4 530	8 231	2 530	4 959	Lupuna	
Mari mari	221	395	0	101	0	47	0	0	161	0	20	37	0	0	Mari mari	
Marupa	150	18 592	533	521	579	553	605	1 154	2 763	251	607	130	65	1 002	Marupa	
Moena	108	13 856	262	489	345	963	733	702	1 934	135	168	127	713	776	Moena	
Pali sangre	33	1 564	26	0	50	70	99	6	739	0	68	53	0	71	Pali sangre	
Papelillo	9	1 648	126	183	6	0	55	21	0	84	176	31	182	164	Papelillo	
Pashaco	77	2 758	0	117	0	16	44	0	290	50	275	111	39	9 531	Pashaco	
Quinilla	426	6 814	125	424	615	390	288	215	895	10	439	432	643	1 067	Quinilla	
Tornillo	3 266	48 299	1 584	1 948	3 153	4 248	3 430	4 734	10 403	237	601	1 271	2 511	4 692	Tornillo	
Violeta	0	5	0	0	0	0	0	0	75	0	0	8	0	0	Violeta	
Otros	5 857	76 555	2 949	4 473	8 179	8 559	6 642	3 954	19 410	4 106	5 761	10 400	9 910	11 051	Otros	
<b>TOTAL</b>	<b>41 902</b>	<b>642 315</b>	<b>35 310</b>	<b>38 752</b>	<b>40 089</b>	<b>47 311</b>	<b>47 526</b>	<b>46 382</b>	<b>96 302</b>	<b>14 421</b>	<b>27 702</b>	<b>40 658</b>	<b>34 097</b>	<b>64 751</b>	<b>TOTAL</b>	

1/ cifras preliminares.

Fuente: Centro de Información Estratégico Forestal - Nodo CIEF - Iquitos

Elaboración: BCRP. Sucursal Iquitos. Departamento de Estudios Económicos.

**Síntesis Económica de Loreto Diciembre 2009**

Anexo Nº 06

**LORETO: PRODUCCIÓN DE MADERA ASERRADA 1/**  
(Metros cúbicos)

	2008		2009												
	Dic.	Ene.-Dic.	Ene.	Feb.	Mar.	Abr.	May.	Jun.	Jul.	Ago.	Set.	Oct.	Nov.		Dic.
<b>Especies de madera</b>															<b>Especies de madera</b>
Almendra	0	26	0	0	4	7	0	0	0	3	7	5	5	0	Almendra
Andiroba	69	640	3	43	117	259	137	197	302	254	479	251	149	106	Andiroba
Caoba	0	15	0	17	0	0	0	0	0	0	0	2	0	0	Caoba
Capirona	1 462	6 475	716	600	6 615	3 323	605	79	228	301	550	2 353	1 862	3 883	Capirona
Catahua	17	153	0	0	480	2 269	0	0	16	10	92	280	115	605	Catahua
Cedro	865	26 114	211	606	1 318	2 125	1 234	819	2 133	1 420	1 273	1 213	408	559	Cedro
Chingonga	0	0	0	0	0	0	0	0	0	0	0	0	0	0	Chingonga
Copaiba	202	1 560	118	40	807	1 177	110	256	343	179	416	292	282	1 495	Copaiba
Cumala	1 521	78 593	2 939	3 042	5 205	10 277	2 693	2 507	9 159	4 774	3 302	3 191	9 991	2 579	Cumala
Estoraque	250	2 513	72	164	744	932	105	43	234	237	402	410	544	309	Estoraque
Huayruro	59	1 850	100	28	138	27	13	26	39	119	122	151	143	491	Huayruro
Lagarto caspi	0	301	9	18	189	388	68	42	35	97	59	48	77	28	Lagarto caspi
Lupuna	3 244	51 739	2 958	2 468	9 512	12 395	2 452	2 033	2 575	3 214	3 642	5 359	4 360	4 169	Lupuna
Mari mari	0	51	0	11	119	6	0	0	4	0	0	5	0	0	Mari mari
Marupa	182	6 909	303	160	1 177	378	492	205	642	328	524	361	1 208	173	Marupa
Moena	274	2 951	341	424	769	1 140	522	409	514	194	5	432	205	70	Moena
Pashaco	46	99	22	9	39	19	16	12	8	36	38	40	36	24	Pashaco
Tornillo	1 597	19 886	1 804	1 631	3 863	4 902	2 704	2 293	3 264	2 685	4 612	3 433	1 242	1 951	Tornillo
Violeta	0	13	0	0	0	0	0	0	0	35	35	8	0	7	Violeta
Otros	3 956	66 006	1 238	1 953	12 709	13 811	2 589	2 679	3 362	3 262	5 655	5 801	7 568	6 429	Otros
<b>TOTAL</b>	<b>13 744</b>	<b>265 894</b>	<b>10 834</b>	<b>11 214</b>	<b>43 805</b>	<b>53 435</b>	<b>13 740</b>	<b>11 600</b>	<b>22 858</b>	<b>17 148</b>	<b>21 213</b>	<b>23 635</b>	<b>28 195</b>	<b>22 878</b>	<b>TOTAL</b>

1/ cifras Preliminares.

Fuente: Centro de Información Estratégico Forestal - Nodo CIEF - Iquitos

Elaboración: BCRP. Sucursal Iquitos. Departamento de Estudios Económicos.

Anexo Nº 07

**LORETO: PRODUCCIÓN DE PETRÓLEO CRUDO**  
(Miles de barriles)

	2008		2009												
	Dic.	Ene.-Dic.	Ene.	Feb.	Mar.	Abr.	May.	Jun.	Jul.	Ago.	Set.	Oct.	Nov.		Dic.
<b>Lotes</b>															<b>Lotes</b>
*Lote 1-AB	632	8 233	508	424	499	503	326	340	533	553	556	573	566	600	*Lote 1-AB
*Lote 8	509	5 652	500	425	481	435	392	384	442	384	398	398	359	378	*Lote 8
*Lote 31-B	8	107	5	9	10	9	9	6	8	9	6	9	8	6	*Lote 31-B
*Lote 31-E	3	29	1	3	3	2	4	1	5	4	3	4	3	2	*Lote 31-E
<b>TOTAL</b>	<b>1 152</b>	<b>14 021</b>	<b>1 014</b>	<b>861</b>	<b>993</b>	<b>949</b>	<b>731</b>	<b>731</b>	<b>988</b>	<b>950</b>	<b>963</b>	<b>984</b>	<b>936</b>	<b>986</b>	<b>TOTAL</b>

Fuente: Perú-Petro S.A.

Elaboración: BCRP. Sucursal Iquitos. Departamento de Estudios Económicos.

**Síntesis Económica de Loreto Diciembre 2009**

Anexo Nº 08

**LORETO: PRODUCCIÓN MANUFACTURERA 1/**

(Índice de volumen físico: 1995=100)

C I I U	2008		2009												C I I U
	Dic.	Ene.-Dic.	Ene.	Feb.	Mar.	Abr.	May.	Jun.	Jul.	Ago.	Set.	Oct.	Nov.	Dic.	
<b>MANUFACTURA PRIMARIA</b>	<b>143,3</b>	<b>135,6</b>	<b>134,0</b>	<b>133,0</b>	<b>154,5</b>	<b>144,3</b>	<b>144,6</b>	<b>129,8</b>	<b>136,5</b>	<b>148,4</b>	<b>152,1</b>	<b>135,0</b>	<b>129,2</b>	<b>129,4</b>	<b>MANUFACTURA PRIMARIA</b>
1511 -Productos cárnicos	n.d	-	n.d	18,1	n.d	nd.	18,4	18,5	n.d.	n.d.	18,4	18,2	18,3	18,7	1511 -Productos cárnicos
2320 -Refinación de petróleo	148,4	140,5	138,8	137,1	160,0	149,4	149,1	133,8	141,3	153,7	156,8	139,2	133,1	133,3	2320 -Refinación de petróleo
<b>MANUFACTURA NO PRIMARIA</b>	<b>83,8</b>	<b>130,9</b>	<b>74,5</b>	<b>102,8</b>	<b>97,9</b>	<b>111,8</b>	<b>112,5</b>	<b>131,5</b>	<b>106,3</b>	<b>118,6</b>	<b>112,3</b>	<b>120,1</b>	<b>90,6</b>	<b>95,6</b>	<b>MANUFACTURA NO PRIMARIA</b>
1513 -Conservas de palmito	51,4	66,4	30,3	117,0	122,7	100,1	89,9	76,8	62,4	0,7	11,3	27,9	25,8	31,5	1513 -Conservas de palmito
1520 -Productos lácteos	96,9	96,0	115,4	100,6	73,5	104,0	96,6	92,0	84,0	95,3	96,8	89,9	99,8	84,2	1520 -Productos lácteos
1531 -Pilado de arroz	352,6	179,1	153,7	213,5	66,5	118,6	0,0	0,0	0,0	0,0	0,0	217,1	280,0	454,1	1531 -Pilado de arroz
1533 -Alimentos para animales	2,0	1,2	2,2	1,1	0,9	1,1	1,1	1,1	1,1	1,2	1,0	1,4	1,7	1,6	1533 -Alimentos para animales
1541 -Productos de panadería	120,6	84,6	63,6	69,7	80,5	116,6	89,1	101,6	91,8	90,3	101,2	104,0	91,8	119,8	1541 -Productos de panadería
1553 -Bebidas malteadas	70,0	49,2	33,8	41,0	41,3	45,2	61,3	62,5	59,7	71,4	66,7	74,7	67,0	86,3	1553 -Bebidas malteadas
1554 -Bebidas gaseosas	146,6	141,5	154,4	138,6	158,1	152,8	184,9	149,3	168,2	188,4	192,3	180,9	174,4	192,5	1554 -Bebidas gaseosas
2010 -Madera aserrada	82,2	388,7	63,7	283,9	109,2	262,2	276,4	422,6	263,9	317,2	237,5	261,3	70,3	93,7	2010 -Madera aserrada
2021 -Triplay y láminas	108,5	195,1	121,2	130,1	139,2	157,4	139,8	147,8	122,7	135,5	134,5	151,6	130,3	104,5	2021 -Triplay y láminas
2212 -Periodicos	1 048,0	999,8	1 039,7	939,0	1 039,7	1 006,1	1 039,7	1 006,1	1 039,7	1 039,7	1 006,1	1 039,7	1 006,1	1 039,7	2212 -Periodicos
2221 -Impresión	27,9	18,9	27,3	22,2	25,4	22,5	23,0	21,7	19,7	18,8	30,3	17,2	13,1	40,9	2221 -Impresión
2411 -Oxígeno industrial	62,4	64,5	62,4	61,4	44,6	52,3	68,7	59,5	65,1	68,5	73,9	77,4	59,8	54,0	2411 -Oxígeno industrial
2693 -Ladrillos	38,0	34,1	37,9	34,2	35,6	35,3	35,7	34,6	18,6	52,5	51,9	57,0	56,8	56,8	2693 -Ladrillos
2899 -Acc. lanchas y mallas metálicas	627,2	473,1	337,2	386,6	237,8	204,8	356,6	223,0	311,5	165,1	247,4	297,9	511,3	481,8	2899 -Acc. lanchas y mallas metálicas
2911 -Motores para pozos	8,1	23,8	8,7	0,0	144,6	0,5	0,1	18,4	10,2	8,3	9,1	0,0	0,0	18,2	2911 -Motores para pozos
2912 -Bombas para pozos	0,0	1,4	5,9	0,2	0,0	0,7	0,0	9,1	0,0	7,3	1,8	1,8	2,1	0,9	2912 -Bombas para pozos
3591 -Motocicletas y motokar	127,2	36,3	84,5	93,9	91,0	92,3	106,7	124,1	125,3	126,4	176,0	193,7	210,6	186,3	3591 -Motocicletas y motokar
<b>TOTAL</b>	<b>88,6</b>	<b>131,3</b>	<b>79,4</b>	<b>105,3</b>	<b>102,5</b>	<b>114,4</b>	<b>115,1</b>	<b>131,3</b>	<b>108,7</b>	<b>121,0</b>	<b>115,5</b>	<b>121,3</b>	<b>93,7</b>	<b>98,3</b>	<b>TOTAL</b>

1/ cifras preliminares.

Fuente: Dirección Regional de la Producción de Loreto - Encuesta BCRP a empresas industriales.

Elaboración: BCRP. Sucursal Iquitos. Departamento de Estudios Económicos.

Anexo Nº 09

LORETO: PRODUCCIÓN MANUFACTURERA 1/  
(Variación porcentual)

C I I U	2008/2007		2009/2008												C I I U
	Dic.	Ene.-Dic.	Ene.	Feb.	Mar.	Abr.	May.	Jun.	Jul.	Ago.	Set.	Oct.	Nov.	Dic.	
<b>MANUFACTURA PRIMARIA</b>	<b>-4,2</b>	<b>1,2</b>	<b>0,0</b>	<b>-3,5</b>	<b>2,7</b>	<b>9,7</b>	<b>7,4</b>	<b>-9,5</b>	<b>46,8</b>	<b>2,3</b>	<b>22,3</b>	<b>-7,3</b>	<b>-10,6</b>	<b>-9,7</b>	<b>MANUFACTURA PRIMARIA</b>
1511 -Productos cárnicos	-	-	-	-	-	-	-	-	-	-	-	-	-	-	1511 -Productos cárnicos
2320 -Refinación de petróleo	-3,7	1,8	0,0	-3,9	2,8	9,7	7,0	-9,9	46,7	2,3	21,7	-7,7	-11,0	-10,2	2320 -Refinación de petróleo
<b>MANUFACTURA NO PRIMARIA</b>	<b>-45,4</b>	<b>-16,1</b>	<b>-41,0</b>	<b>-14,3</b>	<b>-36,6</b>	<b>-26,6</b>	<b>-30,4</b>	<b>-16,1</b>	<b>-26,0</b>	<b>-1,8</b>	<b>-20,4</b>	<b>11,6</b>	<b>-11,5</b>	<b>14,1</b>	<b>MANUFACTURA NO PRIMARIA</b>
1513 -Conservas de palmito	-32,2	-5,1	-51,3	144,3	81,5	79,7	61,7	-17,4	-3,1	-99,0	-84,2	-51,5	-73,8	-38,7	1513 -Conservas de palmito
1520 -Productos lácteos	-9,4	-23,3	25,3	14,3	-36,1	4,3	-25,5	39,8	0,6	10,7	-7,1	-17,2	20,7	-13,1	1520 -Productos lácteos
1531 -Pilado de arroz	19,4	11,9	-55,1	77,0	-33,0	19,4	-	-	-	-	-	-	3,9	28,8	1531 -Pilado de arroz
1533 -Alimentos para animales	122,2	9,5	175,0	57,1	28,6	57,1	57,1	57,1	57,1	-36,8	-41,2	-12,5	-29,2	-20,0	1533 -Alimentos para animales
1541 -Productos de panadería	-10,3	10,1	-12,4	3,3	8,2	56,9	10,4	-21,4	10,6	39,4	39,8	0,9	27,0	-0,7	1541 -Productos de panadería
1553 -Bebidas malteadas	-6,5	-44,2	-36,2	4,9	48,0	27,0	22,6	53,2	28,4	50,6	3,9	6,7	46,0	23,3	1553 -Bebidas malteadas
1554 -Bebidas gaseosas	-23,8	-3,2	2,0	-1,0	21,1	29,3	23,8	6,6	10,6	78,2	61,5	0,1	6,5	31,3	1554 -Bebidas gaseosas
2010 -Madera aserrada	-82,7	-36,8	-83,7	-26,3	-80,0	-54,6	-54,2	-26,1	-44,8	-6,0	-42,1	201,0	-63,9	14,0	2010 -Madera aserrada
2021 -Triplay y láminas	-39,7	22,2	-27,3	-23,9	-41,1	-31,1	-39,7	-31,2	-43,2	-36,6	-40,0	-19,9	-7,1	-3,7	2021 -Triplay y láminas
2212 -Periódicos	7,5	53,5	0,2	3,0	6,7	6,7	6,7	6,7	0,6	0,0	0,0	-2,8	-0,9	-0,8	2212 -Periódicos
2221 -Impresión	24,6	-6,2	-28,9	57,4	35,8	31,6	25,0	30,7	20,9	19,7	62,0	53,6	-1,5	46,6	2221 -Impresión
2411 -Oxígeno industrial	-65,4	-61,3	-62,2	25,1	-6,1	-4,7	26,8	9,4	8,5	63,1	24,0	24,0	-4,2	-13,5	2411 -Oxígeno industrial
2693 -Ladrillos	1 307,4	18,9	62,0	-7,6	-18,5	-4,1	10,5	6,8	-42,6	42,7	62,7	74,3	78,6	49,5	2693 -Ladrillos
2899 -Acc. lanchas y mallas metálicas	15,3	-10,9	-60,1	-10,1	-53,3	-6,4	-3,5	-15,5	27,8	-69,9	-75,1	9,6	44,8	-23,2	2899 -Acc. lanchas y mallas metálicas
2911 -Motores para pozos	161,3	-54,7	-71,2	-100,0	237,1	-93,7	-98,8	130,0	-38,9	-78,2	-34,1	-100,0	-100,0	124,7	2911 -Motores para pozos
2912 -Bombas para pozos	-100,0	-91,6	145,8	-	-100,0	-69,6	-100,0	35,8	-	-	-	-	-43,2	+	2912 -Bombas para pozos
3591 - Motocicletas y motokar	+	-	-	-	-	-	-	-	-	-	76,0	178,7	51,6	46,5	3591 - Motocicletas y motokar
<b>TOTAL</b>	<b>-42,1</b>	<b>-14,8</b>	<b>-37,4</b>	<b>-13,3</b>	<b>-33,4</b>	<b>-24,0</b>	<b>-27,8</b>	<b>-15,6</b>	<b>-22,1</b>	<b>-1,5</b>	<b>-17,3</b>	<b>9,6</b>	<b>-11,4</b>	<b>10,9</b>	<b>TOTAL</b>

1/ cifras preliminares.

Fuente: Dirección Regional de la Producción de Loreto - Encuesta BCRP a empresas industriales.

Elaboración: BCRP. Sucursal Iquitos. Departamento de Estudios Económicos.

**Anexo Nº 10**

**EMPLEO FORMAL URBANO EN EMPRESAS DE 10 Y MÁS TRABAJADORES  
EN LA CIUDAD DE IQUITOS POR SECTORES ECONÓMICOS 1/**  
(Variación porcentual con respecto al mismo mes del año anterior)

Año	Mes	Comercio	Primario	Industria	Servicios	Transp.y comun.	Total
2008	NOV	13,8	16,8	-12,7	0,9	6,5	4,6
	DIC	10,7	16,9	-14,4	0,1	11,9	4,1
2009	ENE	9,4	15,3	-18,3	1,1	14,9	2,7
	FEB	11,4	-7,4	-19,0	-8,6	16,1	-3,5
	MAR	11,0	3,0	-19,1	-11,7	12,8	-3,3
	ABR	8,5	-1,8	-17,5	-15,2	9,3	-5,5
	MAY	8,4	-5,2	-18,1	-13,0	3,3	-6,9
	JUN	1,9	-5,6	-16,1	-11,9	10,8	-6,8
	JUL	1,2	-6,6	-17,7	-5,7	3,4	-6,6
	AGO	-1,5	-6,8	-15,9	-6,9	1,7	-7,1
	SET	-4,2	-6,4	-9,3	-5,8	-3,8	-6,3
	OCT	-2,0	-9,5	-8,6	-7,8	-2,0	-6,7
	NOV	-1,7	-10,8	-7,7	-7,3	-7,5	-7,3

1/ La información corresponde al primer día de cada mes.  
Fuente: MTPE-DNPEFP - Encuesta Nacional de variación mensual del empleo en empresas de 10 y más trabajadores de la actividad privada.  
Elaboración: BCRP. Sucursal Iquitos. Departamento de Estudios Económicos.

**Anexo Nº 11**

**LORETO: ARRIBOS Y PERNOCACIONES A LOS ESTABLECIMIENTOS DE HOSPEDAJE DE IQUITOS 1/**  
(Número)

	2008		2009												
	Dic.	Ene.-Dic.	Ene.	Feb.	Mar.	Abr.	May.	Jun.	Jul.	Ago.	Set.	Oct.	Nov.	Dic. 2/	
<b>ARRIBOS</b>	<b>9 021</b>	<b>129 431</b>	<b>11 369</b>	<b>9 876</b>	<b>10 252</b>	<b>10 110</b>	<b>10 113</b>	<b>10 921</b>	<b>13 083</b>	<b>12 752</b>	<b>11 057</b>	<b>11 227</b>	<b>11 712</b>	<b>11 134</b>	<b>ARRIBOS</b>
-Nacionales	6 292	83 658	7 352	6 751	7 241	7 047	7 068	7 063	8 286	8 833	7 337	8 009	8 395	7 580	-Nacionales
-Extranjeros	2 729	45 773	4 017	3 125	3 011	3 063	3 045	3 858	4 797	3 919	3 720	3 218	3 317	3 554	-Extranjeros
<b>PERNOCTACIONES</b>	<b>19 748</b>	<b>261 811</b>	<b>25 407</b>	<b>20 664</b>	<b>20 574</b>	<b>19 650</b>	<b>20 531</b>	<b>23 517</b>	<b>26 171</b>	<b>25 171</b>	<b>22 026</b>	<b>21 725</b>	<b>22 547</b>	<b>22 544</b>	<b>PERNOCTACIONES</b>
-Nacionales	14 374	174 290	17 236	13 545	14 103	13 719	14 334	14 672	15 743	16 971	14 644	15 072	15 919	15 087	-Nacionales
-Extranjeros	5 374	87 521	8 171	7 119	6 471	5 931	6 197	8 845	10 428	8 200	7 382	6 653	6 628	7 457	-Extranjeros

1/ cifras preliminares.

2/ cifras estimadas.

Fuente: Dirección Regional de Comercio Exterior, Turismo y Artesanía de Loreto.

Elaboración: BCRP. Sucursal Iquitos. Departamento de Estudios Económicos.

Anexo Nº 12

LORETO: PRODUCCIÓN DE ELECTRICIDAD Y AGUA

ELECTRICIDAD (MW)	2008		2009											ELECTRICIDAD (MW)	
	Dic.	Ene.-Dic.	Ene.	Feb.	Mar.	Abr.	May.	Jun.	Jul.	Ago.	Set.	Oct.	Nov.		Dic.
<b>CENTRALES TÉRMICAS</b>															<b>CENTRALES TÉRMICAS</b>
C.T. Caballococha	169	2 000	160	147	173	173	185	181	194	197	201	208	195	197	C.T. Caballococha
C.T. Iquitos - Diesel	5	4 358	18	27	120	141	52	-	45	55	77	174	40	46	C.T. Iquitos - Diesel
C.T. Iquitos - Wartsila	18 196	213 643	17 535	16 268	18 508	18 022	19 086	18 520	18 907	20 038	19 770	19 974	19 767	19 813	C.T. Iquitos - Wartsila
C.T. Requena	287	3 375	277	258	289	287	310	295	307	318	294	310	296	323	C.T. Requena
C.T. Nauta	204	2 389	195	175	197	194	204	199	209	222	217	231	229	240	C.T. Nauta
C.T. Contamana	268	3 006	254	245	256	248	258	252	267	273	276	297	287	298	C.T. Contamana
C.T. Tamshiyacu	36	386	32	29	35	36	38	36	37	39	49	51	49	48	C.T. Tamshiyacu
C.T. Yurimaguas	1 170	13 107	1 097	1 002	1 148	1 060	1 112	1 097	1 216	1 280	1 274	1 293	1 270	1 306	C.T. Yurimaguas
<b>TOTAL</b>	<b>20 335</b>	<b>242 265</b>	<b>19 569</b>	<b>18 153</b>	<b>20 726</b>	<b>20 161</b>	<b>21 244</b>	<b>20 580</b>	<b>21 183</b>	<b>22 422</b>	<b>22 158</b>	<b>22 537</b>	<b>22 133</b>	<b>22 271</b>	<b>TOTAL</b>
AGUA (MILES DE M <sup>3</sup> )	2008		2009											AGUA (MILES DE M <sup>3</sup> )	
	Dic.	Ene.-Dic.	Ene.	Feb.	Mar.	Abr.	May.	Jun.	Jul.	Ago.	Set.	Oct.	Nov.		Dic.
<b>PRODUCCION</b>															<b>PRODUCCION</b>
E.P.S. Sedaloreto S.A.	3 525	32 160	3 245	2 963	2 945	2 985	2 892	2 696	2 671	2 565	2 675	2 865	3 212	3 583	E.P.S. Sedaloreto S.A.

Fuente: Electro Oriente S.A., OSINERGMIN y EPS Sedaloreto S.A.

Elaboración: BCRP. Sucursal Iquitos. Departamento de Estudios Económicos.



Anexo Nº 13

LORETO: EXPORTACIONES FOB POR GRUPO DE PRODUCTO  
(Miles US\$)

	2008		2009												
	Dic.	Ene.-Dic.	Ene.	Feb.	Mar.	Abr.	May.	Jun.	Jul.	Ago.	Set.	Oct.	Nov.	Dic.	
<b>PRODUCTOS TRADICIONALES</b>	<b>285</b>	<b>10 577</b>	<b>367</b>	<b>510</b>	<b>495</b>	<b>680</b>	<b>630</b>	<b>507</b>	<b>628</b>	<b>769</b>	<b>552</b>	<b>370</b>	<b>997</b>	<b>610</b>	<b>PRODUCTOS TRADICIONALES</b>
Combustibles	285	10 577	367	510	495	680	630	507	628	769	552	370	997	610	Combustibles
<b>PRODUCTOS NO TRADICIONALES</b>	<b>5 842</b>	<b>51 862</b>	<b>763</b>	<b>3 861</b>	<b>996</b>	<b>1 189</b>	<b>3 867</b>	<b>611</b>	<b>3 293</b>	<b>1 509</b>	<b>2 124</b>	<b>1 129</b>	<b>1 854</b>	<b>5 095</b>	<b>PRODUCTOS NO TRADICIONALES</b>
<b>Forestales</b>	<b>5 363</b>	<b>45 185</b>	<b>369</b>	<b>2 497</b>	<b>490</b>	<b>612</b>	<b>3 436</b>	<b>190</b>	<b>3 006</b>	<b>534</b>	<b>1 793</b>	<b>429</b>	<b>492</b>	<b>4 104</b>	<b>Forestales</b>
Madera aserrada	4 373	34 053	240	1 999	103	70	2 666	119	2 574	328	1 258	224	221	3 539	Madera aserrada
Madera laminada	0	0	0	0	0	0	0	0	0	0	0	0	0	0	Madera laminada
Triplay y enchapados	0	6 486	109	0	0	27	310	0	157	93	165	74	193	151	Triplay y enchapados
Otros acabados	990	4 646	20	498	387	515	460	71	275	113	370	131	78	414	Otros acabados
<b>Pesqueros</b>	<b>282</b>	<b>3 882</b>	<b>203</b>	<b>198</b>	<b>189</b>	<b>308</b>	<b>211</b>	<b>154</b>	<b>137</b>	<b>161</b>	<b>167</b>	<b>271</b>	<b>563</b>	<b>485</b>	<b>Pesqueros</b>
Peces ornamentales	282	3 882	203	198	189	308	211	154	137	161	167	271	563	485	Peces ornamentales
<b>Agroindustriales</b>	<b>101</b>	<b>1 743</b>	<b>152</b>	<b>204</b>	<b>154</b>	<b>257</b>	<b>155</b>	<b>260</b>	<b>52</b>	<b>154</b>	<b>0</b>	<b>253</b>	<b>200</b>	<b>97</b>	<b>Agroindustriales</b>
Conservas de Palmito	101	1 636	152	204	154	257	155	260	52	154	0	253	200	97	Conservas de Palmito
Latex de sangre de grado	0	18	0	0	0	0	0	0	0	0	0	0	0	0	Latex de sangre de grado
Pulpa de camu camu	0	89	0	0	0	0	0	0	0	0	0	0	0	0	Pulpa de camu camu
<b>Otros 1/</b>	<b>75</b>	<b>988</b>	<b>12</b>	<b>957</b>	<b>103</b>	<b>12</b>	<b>61</b>	<b>0</b>	<b>98</b>	<b>179</b>	<b>131</b>	<b>176</b>	<b>504</b>	<b>229</b>	<b>Otros 1/</b>
<b>Resto 2/</b>	<b>21</b>	<b>64</b>	<b>27</b>	<b>5</b>	<b>60</b>	<b>0</b>	<b>4</b>	<b>7</b>	<b>0</b>	<b>481</b>	<b>33</b>	<b>0</b>	<b>95</b>	<b>180</b>	<b>Resto 2/</b>
<b>TOTAL EXPORTACIONES</b>	<b>6 127</b>	<b>62 439</b>	<b>1 130</b>	<b>4 371</b>	<b>1 491</b>	<b>1 869</b>	<b>4 497</b>	<b>1 118</b>	<b>3 921</b>	<b>2 278</b>	<b>2 676</b>	<b>1 499</b>	<b>2 851</b>	<b>5 705</b>	<b>TOTAL EXPORTACIONES</b>

1/ cemento, harina de trigo, lejía y animales vivos.

2/ re-exportaciones de equipos y materiales de las empresas petroleras principalmente.

Fuente: Superintendencia Nacional de Administración Tributaria - SUNAT. (www.sunat.gob.pe)

Elaboración: BCRP. Sucursal Iquitos. Departamento de Estudios Económicos.

**Síntesis Económica de Loreto Diciembre 2009**

Anexo Nº 14

**LORETO: EXPORTACIONES FOB POR BLOQUE ECONÓMICO Y PAÍSES**

(Miles de US\$)

BLOQUE ECONÓMICO	2008		2009												BLOQUE ECONÓMICO
	Dic.	Ene.-Dic.	Ene.	Feb.	Mar.	Abr.	May.	Jun.	Jul.	Ago.	Set.	Oct.	Nov.	Dic	
<b>I. AMERICA</b>	<b>5 447</b>	<b>56 507</b>	<b>958</b>	<b>4 007</b>	<b>1 048</b>	<b>1 256</b>	<b>3 941</b>	<b>981</b>	<b>3 767</b>	<b>2 108</b>	<b>2 532</b>	<b>1 161</b>	<b>2 243</b>	<b>5 109</b>	<b>I. AMERICA</b>
<b>TLCAN</b>	<b>5 024</b>	<b>42 083</b>	<b>213</b>	<b>2 352</b>	<b>219</b>	<b>331</b>	<b>3 064</b>	<b>127</b>	<b>2 938</b>	<b>904</b>	<b>1 598</b>	<b>173</b>	<b>277</b>	<b>4 082</b>	<b>TLCAN</b>
-Canadá	1	779	1	3	0	4	91	2	1	39	62	40	4	26	-Canadá
-Estados Unidos	913	10 521	57	655	170	177	803	107	547	653	464	58	158	687	-Estados Unidos
-México	4 110	30 783	155	1 694	49	150	2 170	18	2 390	212	1 072	75	115	3 369	-México
<b>CAN</b>	<b>322</b>	<b>11 813</b>	<b>377</b>	<b>578</b>	<b>618</b>	<b>680</b>	<b>661</b>	<b>522</b>	<b>669</b>	<b>927</b>	<b>700</b>	<b>545</b>	<b>1 557</b>	<b>800</b>	<b>CAN</b>
-Bolivia	0	1	0	0	0	0	0	15	0	0	0	0	0	0	-Bolivia
-Colombia	322	11 347	377	578	618	680	661	507	669	927	670	545	1 479	800	-Colombia
-Ecuador	0	8	0	0	0	0	0	0	0	0	30	0	0	0	-Ecuador
-Venezuela	0	457	0	0	0	0	0	0	0	0	0	0	78	0	-Venezuela
<b>MERCOSUR</b>	<b>101</b>	<b>1 519</b>	<b>152</b>	<b>1 077</b>	<b>154</b>	<b>207</b>	<b>159</b>	<b>209</b>	<b>97</b>	<b>104</b>	<b>3</b>	<b>255</b>	<b>187</b>	<b>99</b>	<b>MERCOSUR</b>
-Argentina	101	1 501	152	204	154	206	155	209	52	104	0	255	187	99	-Argentina
-Brasil	0	18	0	873	0	1	4	0	45	0	3	0	0	0	-Brasil
-Resto MERCOSUR	0	0	0	0	0	0	0	0	0	0	0	0	0	0	-Resto MERCOSUR
<b>CHILE</b>	<b>0</b>	<b>8</b>	<b>2</b>	<b>0</b>	<b>0</b>	<b>1</b>	<b>0</b>	<b>2</b>	<b>1</b>	<b>0</b>	<b>2</b>	<b>2</b>	<b>1</b>	<b>2</b>	<b>CHILE</b>
<b>RESTO DE AMÉRICA</b>	<b>0</b>	<b>1 084</b>	<b>214</b>	<b>0</b>	<b>57</b>	<b>37</b>	<b>57</b>	<b>121</b>	<b>62</b>	<b>173</b>	<b>229</b>	<b>186</b>	<b>221</b>	<b>126</b>	<b>RESTO DE AMÉRICA</b>
<b>II. EUROPA</b>	<b>36</b>	<b>562</b>	<b>47</b>	<b>41</b>	<b>43</b>	<b>34</b>	<b>15</b>	<b>43</b>	<b>42</b>	<b>44</b>	<b>58</b>	<b>91</b>	<b>70</b>	<b>70</b>	<b>II. EUROPA</b>
<b>UNIÓN EUROPEA</b>	<b>29</b>	<b>483</b>	<b>31</b>	<b>37</b>	<b>39</b>	<b>34</b>	<b>9</b>	<b>41</b>	<b>33</b>	<b>39</b>	<b>48</b>	<b>85</b>	<b>61</b>	<b>64</b>	<b>UNIÓN EUROPEA</b>
-Alemania	18	259	25	15	20	8	5	31	21	28	30	28	34	28	-Alemania
-Bélgica / Luxemburgo	0	3	0	0	1	2	0	0	4	0	0	0	0	0	-Bélgica / Luxemburgo
-España	0	15	0	5	0	0	0	0	0	0	0	0	0	0	-España
-Francia	0	6	0	0	0	2	2	0	0	0	3	2	3	0	-Francia
-Países Bajos	5	98	4	8	11	0	0	7	3	7	9	15	17	15	-Países Bajos
-Resto Unión Europea	6	102	2	9	7	22	2	3	5	4	6	40	7	21	-Resto Unión Europea
<b>SUIZA</b>	<b>1</b>	<b>7</b>	<b>0</b>	<b>0</b>	<b>0</b>	<b>0</b>	<b>0</b>	<b>0</b>	<b>0</b>	<b>0</b>	<b>0</b>	<b>0</b>	<b>0</b>	<b>0</b>	<b>SUIZA</b>
<b>RESTO DE EUROPA</b>	<b>6</b>	<b>72</b>	<b>16</b>	<b>4</b>	<b>4</b>	<b>0</b>	<b>6</b>	<b>2</b>	<b>9</b>	<b>5</b>	<b>10</b>	<b>6</b>	<b>9</b>	<b>6</b>	<b>RESTO DE EUROPA</b>
<b>III. ASIA</b>	<b>644</b>	<b>5 299</b>	<b>125</b>	<b>313</b>	<b>397</b>	<b>579</b>	<b>526</b>	<b>94</b>	<b>112</b>	<b>123</b>	<b>82</b>	<b>247</b>	<b>538</b>	<b>508</b>	<b>III. ASIA</b>
-China	416	2 202	0	175	258	308	39	0	32	16	2	54	84	143	-China
-Japón	40	497	37	30	29	21	30	38	30	34	31	45	40	31	-Japón
-Hong Kong	153	1 939	64	65	84	190	423	41	42	57	29	131	387	312	-Hong Kong
-Resto de Asia	35	661	24	43	26	60	34	15	8	16	20	17	27	22	-Resto de Asia
<b>IV. OCEANIA</b>	<b>0</b>	<b>0</b>	<b>0</b>	<b>0</b>	<b>0</b>	<b>0</b>	<b>0</b>	<b>0</b>	<b>0</b>	<b>0</b>	<b>0</b>	<b>0</b>	<b>0</b>	<b>0</b>	<b>IV. OCEANIA</b>
<b>V. NO DECLARADOS</b>	<b>0</b>	<b>71</b>	<b>0</b>	<b>10</b>	<b>3</b>	<b>0</b>	<b>15</b>	<b>0</b>	<b>0</b>	<b>3</b>	<b>4</b>	<b>0</b>	<b>0</b>	<b>18</b>	<b>V. NO DECLARADOS</b>
<b>TOTAL</b>	<b>6 127</b>	<b>62 439</b>	<b>1 130</b>	<b>4 371</b>	<b>1 491</b>	<b>1 869</b>	<b>4 497</b>	<b>1 118</b>	<b>3 921</b>	<b>2 278</b>	<b>2 676</b>	<b>1 499</b>	<b>2 851</b>	<b>5 705</b>	<b>TOTAL</b>

Fuente: Superintendencia Nacional de Administración Tributaria - SUNAT. (www.sunat.gob.pe)

Elaboración: BCRP. Sucursal Quito. Departamento de Estudios Económicos.

**Síntesis Económica de Loreto Diciembre 2009**

Anexo Nº 15

**LORETO: IMPORTACIONES FOB SEGÚN USO O DESTINO ECONÓMICO - ADUANA DE IQUITOS**

(Miles de US\$)

	2008		2009												
	Dic.	Ene.-Dic.	Ene.	Feb.	Mar.	Abr.	May.	Jun.	Jul.	Ago.	Set.	Oct.	Nov.	Dic.	
<b>I. BIENES DE CONSUMO</b>	<b>29</b>	<b>8 015</b>	<b>58</b>	<b>1 130</b>	<b>22</b>	<b>74</b>	<b>911</b>	<b>33</b>	<b>95</b>	<b>648</b>	<b>24</b>	<b>21</b>	<b>1 805</b>	<b>1 118</b>	<b>I. BIENES DE CONSUMO</b>
Bienes no duraderos	24	6 088	46	1 109	1	55	889	10	31	595	12	9	1 786	1 100	Bienes no duraderos
Bienes duraderos	5	1 927	12	21	21	19	20	23	64	53	12	12	19	18	Bienes duraderos
Diversos	0	0	0	0	0	0	2	0	0	0	0	0	0	0	Diversos
<b>II. MATERIAS PRIMAS E INSUMOS</b>	<b>2 103</b>	<b>33 061</b>	<b>1 544</b>	<b>3 631</b>	<b>54</b>	<b>2 836</b>	<b>279</b>	<b>2 456</b>	<b>2 738</b>	<b>1 635</b>	<b>5 359</b>	<b>3 828</b>	<b>76</b>	<b>2 306</b>	<b>II. MATERIAS PRIMAS E INSUMOS</b>
Combustibles-lubricantes	2 009	19 739	1 199	1	1 1693	0	2 394	1	1 414	3 578	3 594	1	0	0	Combustibles-lubricantes
Materias para agricultura	0	467	0	207	0	0	0	0	7	0	0	0	0	5	Materias para agricultura
Materias para industria	94	12 855	345	3 423	53	1 143	279	62	2 730	221	1 781	234	75	2 301	Materias para industria
<b>III. BIENES DE CAPITAL</b>	<b>1 227</b>	<b>99 572</b>	<b>599</b>	<b>11 130</b>	<b>622</b>	<b>1 463</b>	<b>2 076</b>	<b>225</b>	<b>2 309</b>	<b>211</b>	<b>1 142</b>	<b>900</b>	<b>458</b>	<b>861</b>	<b>III. BIENES DE CAPITAL</b>
Materiales de construcción	590	18 571	31	2 081	28	348	1 013	12	1 284	22	599	32	16	483	Materiales de construcción
Bienes para la agricultura	34	211	0	2	0	0	18	0	2	0	0	0	0	0	Bienes para la agricultura
Bienes para la industria	260	80 082	500	8 811	585	858	1 006	203	579	114	386	839	384	248	Bienes para la industria
Equipos de transporte	343	708	68	236	9	257	39	10	444	75	157	29	58	130	Equipos de transporte
<b>TOTAL IMPORTACIONES (I+II+III)</b>	<b>3 359</b>	<b>140 648</b>	<b>2 201</b>	<b>15 891</b>	<b>698</b>	<b>4 373</b>	<b>3 266</b>	<b>2 714</b>	<b>5 142</b>	<b>2 494</b>	<b>6 525</b>	<b>4 749</b>	<b>2 339</b>	<b>4 285</b>	<b>TOTAL IMPORTACIONES (I+II+III)</b>

Fuente: BCRP - Oficina Principal.

Elaboración: BCRP. Sucursal Iquitos. Departamento de Estudios Económicos.

Anexo Nº 16

**LORETO: INGRESOS CORRIENTES DEL GOBIERNO CENTRAL**

(Miles de nuevos soles)

	2008		2009												
	Dic.	Ene.-Dic.	Ene.	Feb.	Mar.	Abr.	May.	Jun.	Jul.	Ago.	Set.	Oct.	Nov.	Dic.	
<b>I. INGRESOS TRIBUTARIOS</b>	<b>19 209</b>	<b>276 820</b>	<b>19 984</b>	<b>23 472</b>	<b>15 194</b>	<b>32 164</b>	<b>14 775</b>	<b>12 659</b>	<b>22 086</b>	<b>16 180</b>	<b>20 804</b>	<b>19 464</b>	<b>15 522</b>	<b>17 147</b>	<b>I. INGRESOS TRIBUTARIOS</b>
<b>1. Impuesto a la renta</b>	<b>9 070</b>	<b>114 654</b>	<b>10 843</b>	<b>7 919</b>	<b>10 495</b>	<b>22 002</b>	<b>7 101</b>	<b>7 923</b>	<b>9 080</b>	<b>7 815</b>	<b>8 203</b>	<b>7 750</b>	<b>8 852</b>	<b>8 832</b>	<b>1. Impuesto a la renta</b>
- Personas naturales	1 793	22 327	2 777	1 542	1 807	2 402	1 616	1 913	2 097	2 200	2 368	2 271	2 414	2 711	- Personas naturales
- Personas jurídicas	7 047	81 434	8 031	6 205	6 945	5 541	4 928	5 606	6 045	5 449	5 643	5 357	6 306	5 801	- Personas jurídicas
- Regularización	230	10 893	35	172	1 743	14 059	557	404	938	166	192	122	132	320	- Regularización
<b>2. Impuesto a la importación</b>	<b>852</b>	<b>17 341</b>	<b>100</b>	<b>4 724</b>	<b>26</b>	<b>314</b>	<b>49</b>	<b>14</b>	<b>1 193</b>	<b>18</b>	<b>421</b>	<b>36</b>	<b>53</b>	<b>937</b>	<b>2. Impuesto a la importación</b>
<b>3. Impuesto general a las ventas (IGV)</b>	<b>4 431</b>	<b>106 175</b>	<b>5 805</b>	<b>9 611</b>	<b>3 120</b>	<b>4 415</b>	<b>3 368</b>	<b>1 930</b>	<b>6 881</b>	<b>4 320</b>	<b>6 447</b>	<b>5 693</b>	<b>3 083</b>	<b>4 099</b>	<b>3. Impuesto general a las ventas (IGV)</b>
- Operaciones internas	2 139	26 435	4 007	1 428	1 654	1 924	2 239	1 773	2 411	2 861	2 719	2 165	2 721	2 549	- Operaciones internas
- Operaciones externas	2 292	79 740	1 798	8 183	1 466	2 491	1 129	157	4 470	1 459	3 728	3 528	362	1 550	- Operaciones externas
<b>4. Impuesto selectivo al consumo (ISC)</b>	<b>3 023</b>	<b>19 510</b>	<b>2 400</b>	<b>490</b>	<b>567</b>	<b>2 818</b>	<b>528</b>	<b>684</b>	<b>2 781</b>	<b>1 989</b>	<b>3 626</b>	<b>3 927</b>	<b>697</b>	<b>624</b>	<b>4. Impuesto selectivo al consumo (ISC)</b>
<b>5. Otros ingresos tributarios</b>	<b>1 833</b>	<b>19 140</b>	<b>836</b>	<b>728</b>	<b>986</b>	<b>2 615</b>	<b>3 729</b>	<b>2 108</b>	<b>2 151</b>	<b>2 038</b>	<b>2 107</b>	<b>2 058</b>	<b>2 837</b>	<b>2 655</b>	<b>5. Otros ingresos tributarios</b>
<b>II. INGRESOS NO TRIBUTARIOS</b>	<b>482</b>	<b>2 680</b>	<b>402</b>	<b>150</b>	<b>207</b>	<b>137</b>	<b>112</b>	<b>159</b>	<b>155</b>	<b>132</b>	<b>221</b>	<b>126</b>	<b>138</b>	<b>172</b>	<b>II. INGRESOS NO TRIBUTARIOS</b>
<b>III. TOTAL INGRESOS CORRIENTES (I+II)</b>	<b>19 691</b>	<b>279 500</b>	<b>20 386</b>	<b>23 622</b>	<b>15 401</b>	<b>32 301</b>	<b>14 887</b>	<b>12 818</b>	<b>22 241</b>	<b>16 312</b>	<b>21 025</b>	<b>19 590</b>	<b>15 660</b>	<b>17 319</b>	<b>III. TOTAL INGRESOS CORRIENTES (I+II)</b>

Fuente: Superintendencia Nacional de Administración Tributaria - SUNAT. (www.sunat.gob.pe)

Elaboración: BCRP. Sucursal Iquitos. Departamento de Estudios Económicos.

*Síntesis Económica de Loreto Diciembre 2009*

Anexo Nº 17

**LORETO: EJECUCIÓN DE INGRESOS DEL GOBIERNO REGIONAL 1/**

(Miles de nuevos soles)

	2008		2009												
	Dic.	Ene.-Dic.	Ene.	Feb.	Mar.	Abr.	May.	Jun.	Jul.	Ago.	Set.	Oct.	Nov.	Dic.	
<b>TOTAL INGRESOS (I+II+III)</b>	<b>17 883</b>	<b>336 230</b>	<b>19 787</b>	<b>67 189</b>	<b>15 551</b>	<b>10 793</b>	<b>9 083</b>	<b>21 699</b>	<b>20 229</b>	<b>14 606</b>	<b>16 726</b>	<b>77 582</b>	<b>20 993</b>	<b>11 771</b>	<b>TOTAL INGRESOS (I+II+III)</b>
<b>I. INGRESOS CORRIENTES</b>	<b>17 545</b>	<b>247 120</b>	<b>8 587</b>	<b>10 555</b>	<b>13 434</b>	<b>10 355</b>	<b>8 700</b>	<b>13 002</b>	<b>17 805</b>	<b>14 031</b>	<b>15 391</b>	<b>75 753</b>	<b>10 032</b>	<b>10 989</b>	<b>I. INGRESOS CORRIENTES</b>
Contribuciones sociales	0	0	0	0	0	0	0	0	0	0	0	0	0	0	Contribuciones sociales
Venta de bienes y servicios	1 073	14 057	1 269	812	1 812	1 695	1 137	1 470	2 336	1 351	1 576	1 224	891	1 807	Venta de bienes y servicios
Donaciones y transferencias	13 223	226 808	7 222	8 571	10 658	8 471	7 019	11 128	15 406	12 632	13 738	74 518	8 901	9 169	Donaciones y transferencias
Otros ingresos corrientes	3 249	6 255	96	1 172	964	189	544	404	63	48	77	11	240	13	Otros ingresos corrientes
<b>II. INGRESOS DE CAPITAL</b>	<b>338</b>	<b>1 515</b>	<b>345</b>	<b>418</b>	<b>449</b>	<b>435</b>	<b>381</b>	<b>214</b>	<b>181</b>	<b>111</b>	<b>113</b>	<b>105</b>	<b>115</b>	<b>86</b>	<b>II. INGRESOS DE CAPITAL</b>
Venta de activos no financieros	8	8	0	0	0	6	1	0	0	0	0	0	0	0	Venta de activos no financieros
Ventas de activos financieros	330	1 507	345	418	449	429	380	214	181	111	113	105	115	86	Ventas de activos financieros
<b>III. FINANCIAMIENTO</b>	<b>0</b>	<b>87 595</b>	<b>10 855</b>	<b>56 216</b>	<b>1 668</b>	<b>3</b>	<b>2</b>	<b>8 483</b>	<b>2 243</b>	<b>464</b>	<b>1 222</b>	<b>1 724</b>	<b>10 846</b>	<b>696</b>	<b>III. FINANCIAMIENTO</b>
Endeudamiento	0	0	0	0	0	0	0	0	0	0	1 189	656	10 911	579	Endeudamiento
Saldo de balance	0	87 595	10 855	56 216	1 668	3	2	8 483	2 243	464	33	1 068	- 65	117	Saldo de balance
<b>TOTAL INGRESOS POR FUENTE</b>	<b>17 883</b>	<b>336 230</b>	<b>19 787</b>	<b>67 189</b>	<b>15 551</b>	<b>10 793</b>	<b>9 083</b>	<b>21 699</b>	<b>20 229</b>	<b>14 606</b>	<b>16 726</b>	<b>77 582</b>	<b>20 993</b>	<b>11 771</b>	<b>TOTAL INGRESOS POR FUENTE</b>
Canon y sobrecanon	13 765	258 853	14 411	48 700	8 971	6 045	3 981	8 659	9 954	10 481	11 005	72 500	6 702	6 044	Canon y sobrecanon
Recursos directamente recaudados	1 518	18 877	2 852	3 906	2 336	2 246	1 793	2 020	2 525	1 490	1 707	1 332	1 236	1 936	Recursos directamente recaudados
Oper. Ofic. de crédito interno	2 475	2 475	0	24	0	0	0	7 785	2 242	133	1 189	656	10 912	580	Oper. Ofic. de crédito interno
Donaciones y transferencias	2600	56025	2 524	14 559	4 244	2 502	3 309	3 235	5 508	2 502	2 825	3 094	2 143	3 211	Donaciones y transferencias

1/ cifras preliminares.

Fuente: Gobierno Regional de Loreto.

Elaboración: BCRP. Sucursal Iquitos. Departamento de Estudios Económicos.

*Síntesis Económica de Loreto Diciembre 2009*

Anexo Nº 18

LORETO: EJECUCIÓN DE GASTOS DEL GOBIERNO REGIONAL 1/

(Miles de nuevos soles)

	2008		2009												
	Dic.	Ene.-Dic.	Ene.	Feb.	Mar.	Abr.	May.	Jun.	Jul.	Ago.	Set.	Oct.	Nov.	Dic.	
<b>TOTAL DE GASTOS (I+II+III)</b>	<b>74 261</b>	<b>718 352</b>	<b>40 988</b>	<b>57 436</b>	<b>54 687</b>	<b>58 406</b>	<b>49 183</b>	<b>51 961</b>	<b>80 715</b>	<b>67 214</b>	<b>52 299</b>	<b>53 802</b>	<b>53 789</b>	<b>112 613</b>	<b>TOTAL DE GASTOS (I+II+III)</b>
<b>I. GASTOS CORRIENTES</b>	<b>56 932</b>	<b>569 699</b>	<b>38 921</b>	<b>50 366</b>	<b>47 640</b>	<b>45 325</b>	<b>45 095</b>	<b>46 496</b>	<b>63 081</b>	<b>49 432</b>	<b>46 678</b>	<b>46 106</b>	<b>44 924</b>	<b>54 461</b>	<b>I. GASTOS CORRIENTES</b>
-Personal y obligaciones	35 595	371 635	29 573	34 799	31 211	30 790	30 637	30 791	42 064	31 487	29 061	28 250	27 844	33 568	-Personal y obligaciones
-Obligaciones previsionales	6 002	55 907	4 353	5 885	4 480	4 541	4 472	4 480	7 328	4 458	4 414	4 663	4 448	7 084	-Obligaciones previsionales
-Bienes y servicios	14 022	130 970	4 995	9 053	10 849	9 994	9 932	10 781	13 487	11 064	10 396	11 238	10 936	13 112	-Bienes y servicios
-Otros gastos corrientes	1 313	11 187	0	629	1 100	0	54	444	202	2 423	2 807	1 955	1 696	697	-Otros gastos corrientes
<b>II. GASTOS DE CAPITAL</b>	<b>17 329</b>	<b>138 472</b>	<b>2 067</b>	<b>7 070</b>	<b>7 047</b>	<b>13 081</b>	<b>4 088</b>	<b>5 465</b>	<b>17 634</b>	<b>17 782</b>	<b>5 621</b>	<b>7 696</b>	<b>8 865</b>	<b>57 286</b>	<b>II. GASTOS DE CAPITAL</b>
-Inversiones no financieras	5 072	54 291	1 764	6 406	5 870	4 522	1 465	2 569	11 333	7 669	4 590	6 699	8 054	52 068	-Inversiones no financieras
-Inversiones financieras	9 918	59 227	0	0	0	7 700	1 887	2 136	4 935	0	74	212	0	4 051	-Inversiones financieras
-Otros gastos de capital	2 339	24 954	303	664	1 177	859	736	760	1 366	10 113	957	785	811	1 167	-Otros gastos de capital
<b>III. SERVICIO DE LA DEUDA</b>	<b>0</b>	<b>10 181</b>	<b>0</b>	<b>0</b>	<b>0</b>	<b>0</b>	<b>0</b>	<b>0</b>	<b>0</b>	<b>0</b>	<b>0</b>	<b>0</b>	<b>0</b>	<b>866</b>	<b>III. SERVICIO DE LA DEUDA</b>
-Intereses	0	358	0	0	0	0	0	0	0	0	0	0	0	866	-Intereses
-Amortización	0	9 823	0	0	0	0	0	0	0	0	0	0	0	0	-Amortización
<b>TOTAL DE GASTOS POR FUENTE</b>	<b>74 261</b>	<b>718 352</b>	<b>40 988</b>	<b>57 436</b>	<b>54 687</b>	<b>58 406</b>	<b>49 183</b>	<b>51 961</b>	<b>80 715</b>	<b>67 214</b>	<b>52 299</b>	<b>53 802</b>	<b>53 789</b>	<b>112 613</b>	<b>TOTAL DE GASTOS POR FUENTE</b>
Recursos ordinarios (Asignación MEF)	46 694	451 651	35 273	43 505	38 384	38 169	37 107	37 729	51 064	47 447	34 851	35 720	35 412	47 238	Recursos ordinarios (Asignación MEF)
Canon y sobrecanon	21 548	204 450	4 516	8 503	7 991	14 979	7 292	7 607	14 315	12 961	12 623	13 876	14 238	45 051	Canon y sobrecanon
Recursos directamente recaudados	1 585	15 310	1 199	1 368	1 404	1 634	1 746	3 729	1 524	2 214	1 273	1 285	1 261	4 766	Recursos directamente recaudados
Recursos por oper. Ofi. de créd. interno		2 451	0	0	0	0	0	0	8 208	1 228	1 104	0	0	11 818	Recursos por oper. Ofi. de créd. interno
Donaciones y transferencias	4 434	44 490	0	4 060	6 908	3 624	3 038	2 896	5 604	3 364	2 448	2 921	2 878	3 740	Donaciones y transferencias

1/ cifras preliminares.

Fuente: Gobierno Regional de Loreto.

Elaboración: BCRP. Sucursal Iquitos. Departamento de Estudios Económicos.

Anexo Nº 19

LORETO: PROGRAMA DE INVERSIONES DEL GOBIERNO REGIONAL 1/  
(Miles de nuevos soles)

	2008		2009												
	Dic.	Ene.-Dic.	Ene.	Feb.	Mar.	Abr.	May.	Jun.	Jul.	Ago.	Set.	Oct.	Nov.	Dic.	
Agropecuaria	9 836	49 218	4	7	24	4 226	1 891	2 147	4 957	120	200	337	110	4 088	Agropecuaria
Comercio	0	0	0	0	6	7	0	0	0	0	0	7	0	0	Comercio
Cultura y deporte	0	0	0	0	0	0	0	0	0	0	0	709	1 107	2 219	Cultura y deporte
Educación	316	5 810	2	780	540	307	298	203	365	2 236	878	3 246	1 720	11 683	Educación
Energía	1 304	11 346	20	816	1 179	417	146	241	957	0	2	0	155	1 705	Energía
Industria	246	1 643	4	0	203	0	61	61	175	148	103	89	0	202	Industria
Justicia	0	0	0	0	0	0	0	0	0	0	0	0	0	0	Justicia
Medio ambiente	0	0	0	20	0	0	0	0	0	0	0	0	0	0	Medio ambiente
Minería	0	0	0	0	7	0	0	7	0	30	0	0	0	0	Minería
Orden público y seguridad	0	0	0	0	0	0	0	0	1	0	0	0	56	64	Orden público y seguridad
Pesca	148	10 981	0	0	12	3 503	0	6	4	31	5	11	0	305	Pesca
Planeamiento, gestión y reserva	462	12 211	632	1 204	953	1 071	164	1 577	1 047	991	1 228	787	687	2 320	Planeamiento, gestión y reserva
Protección social	49	361	24	62	36	24	24	50	35	35	24	30	42	340	Protección social
Salud	749	5 788	1 038	1 174	2 258	2 004	719	306	313	714	535	729	1 078	3 892	Salud
Saneamiento	682	6 675	0	2 108	470	645	44	107	8 349	3 145	1 559	660	587	19 051	Saneamiento
Trabajo	0	0	0	0	0	0	0	0	0	0	0	0	0	5	Trabajo
Transporte	344	4 039	40	26	109	10	5	0	0	3	130	0	500	6 444	Transporte
Turismo	0	0	0	0	0	0	0	0	60	0	0	0	0	41	Turismo
Vivienda y desarrollo urbano	854	5 446	0	209	73	8	0	0	5	216	0	306	2 012	3 760	Vivienda y desarrollo urbano
<b>TOTAL DE INVERSIONES POR SECTORES</b>	<b>14 990</b>	<b>113 518</b>	<b>1 764</b>	<b>6 406</b>	<b>5 870</b>	<b>12 222</b>	<b>3 352</b>	<b>4 705</b>	<b>16 268</b>	<b>7 669</b>	<b>4 664</b>	<b>6 911</b>	<b>8 054</b>	<b>56 119</b>	<b>TOTAL DE INVERSIONES POR SECTORES</b>

1/ cifras preliminares.

Fuente: Gobierno Regional de Loreto.

Elaboración: BCRP. Sucursal Iquitos. Departamento de Estudios Económicos.

**Síntesis Económica de Loreto Diciembre 2009**

Anexo Nº 20

**LORETO: DEPÓSITOS Y OBLIGACIONES DEL SISTEMA FINANCIERO POR ENTIDAD**

(Saldos en miles de nuevos soles)

	2008	2009												
	Dic.	Ene.	Feb.	Mar.	Abr.	May.	Jun.	Jul.	Ago.	Set.	Oct.	Nov.	Dic.	
<b>A. SISTEMA BANCARIO LORETO</b>	<b>390 477</b>	<b>386 935</b>	<b>392 003</b>	<b>380 616</b>	<b>380 238</b>	<b>380 390</b>	<b>380 294</b>	<b>364 848</b>	<b>354 247</b>	<b>354 203</b>	<b>346 888</b>	<b>357 158</b>	<b>360 788</b>	<b>A. SISTEMA BANCARIO LORETO</b>
<b>A1. IQUITOS:</b>	<b>365 461</b>	<b>362 125</b>	<b>369 645</b>	<b>357 404</b>	<b>358 855</b>	<b>358 892</b>	<b>359 896</b>	<b>345 732</b>	<b>334 453</b>	<b>331 805</b>	<b>324 203</b>	<b>332 485</b>	<b>333 645</b>	<b>A1. IQUITOS:</b>
Banco Continental	140 970	139 679	141 314	132 149	133 541	134 053	132 456	139 533	130 990	126 605	128 617	135 006	137 397	Banco Continental
Banco de Crédito	100 741	104 427	100 202	97 102	96 650	98 117	99 248	92 392	92 805	92 740	87 126	84 476	84 959	Banco de Crédito
Banco Interbank	59 909	61 654	64 979	68 019	64 963	63 226	63 027	53 355	53 877	56 780	54 360	56 333	54 077	Banco Interbank
Banco Scotiabank	58 471	52 463	59 902	56 518	60 002	59 654	61 116	56 436	52 561	50 939	49 016	51 413	52 188	Banco Scotiabank
Banco Del Trabajo *	1 810	-	-	-	-	-	-	-	-	-	-	-	-	Banco Del Trabajo *
Banco Mibanco	3 560	3 831	3 091	3 436	3 516	3 610	3 703	3 577	3 629	4 002	4 168	4 296	4 096	Banco Mibanco
Banco Azteca	-	71	157	180	180	220	344	431	488	587	647	707	750	Banco Azteca
Banco Financiero	-	-	-	-	3	12	2	8	103	152	269	254	179	Banco Financiero
<b>A2. YURIMAGUAS:</b>	<b>25 016</b>	<b>24 810</b>	<b>22 358</b>	<b>23 212</b>	<b>21 383</b>	<b>21 498</b>	<b>20 398</b>	<b>19 116</b>	<b>19 794</b>	<b>22 398</b>	<b>22 685</b>	<b>24 673</b>	<b>27 143</b>	<b>A2. YURIMAGUAS:</b>
Banco Continental	18 887	17 848	15 860	16 321	14 754	14 835	13 884	12 833	13 463	14 622	15 978	17 102	19 155	Banco Continental
Banco de Crédito	6 129	6 962	6 498	6 891	6 629	6 663	6 514	6 283	6 331	7 776	6 707	7 556	7 980	Banco de Crédito
Banco Financiero	-	-	-	-	-	-	-	-	-	-	-	15	7	Banco Financiero
<b>B. SISTEMA NO BANCARIO LORETO</b>	<b>97 743</b>	<b>98 043</b>	<b>96 995</b>	<b>96 763</b>	<b>98 086</b>	<b>97 937</b>	<b>101 453</b>	<b>104 066</b>	<b>104 276</b>	<b>103 967</b>	<b>105 923</b>	<b>111 310</b>	<b>114 112</b>	<b>B. SISTEMA NO BANCARIO LORETO</b>
<b>B1. IQUITOS:</b>	<b>88 786</b>	<b>89 588</b>	<b>88 671</b>	<b>88 479</b>	<b>89 968</b>	<b>89 532</b>	<b>92 982</b>	<b>95 466</b>	<b>95 686</b>	<b>95 122</b>	<b>96 483</b>	<b>100 727</b>	<b>103 332</b>	<b>B1. IQUITOS:</b>
C.M.A.C. de Maynas	88 786	87 729	86 969	86 896	88 502	88 077	91 618	94 144	94 336	93 857	95 248	99 413	102 049	C.M.A.C. de Maynas
Financiera CrediScotia	-	1 859	1 702	1 583	1 466	1 455	1 364	1 322	1 350	1 265	1 235	1 314	1 267	Financiera CrediScotia
C.M.A.C. de Piura	-	-	-	-	-	-	-	-	-	-	-	-	16	C.M.A.C. de Piura
<b>B2. REQUENA:</b>	<b>473</b>	<b>390</b>	<b>410</b>	<b>345</b>	<b>374</b>	<b>454</b>	<b>374</b>	<b>390</b>	<b>364</b>	<b>356</b>	<b>473</b>	<b>502</b>	<b>531</b>	<b>B2. REQUENA:</b>
C.M.A.C. de Maynas	473	390	410	345	374	454	374	390	364	356	473	502	531	C.M.A.C. de Maynas
<b>B3. YURIMAGUAS:</b>	<b>8 484</b>	<b>8 065</b>	<b>7 914</b>	<b>7 939</b>	<b>7 744</b>	<b>7 951</b>	<b>8 097</b>	<b>8 210</b>	<b>8 226</b>	<b>8 489</b>	<b>8 967</b>	<b>10 081</b>	<b>10 249</b>	<b>B3. YURIMAGUAS:</b>
C.M.A.C. de Maynas	2 783	2 726	2 813	2 671	2 569	2 503	2 554	2 510	2 272	2 249	2 424	2 847	3 021	C.M.A.C. de Maynas
C.M.A.C. de Paita	2 804	2 603	2 544	2 781	2 764	2 914	2 898	2 962	3 156	3 576	3 736	4 221	4 138	C.M.A.C. de Paita
C.M.A.C. de Piura	2 897	2 736	2 557	2 487	2 411	2 534	2 645	2 738	2 798	2 664	2 807	3 013	3 090	C.M.A.C. de Piura
<b>TOTAL SISTEMA FINANCIERO LORETO</b>	<b>488 220</b>	<b>484 978</b>	<b>488 998</b>	<b>477 379</b>	<b>478 324</b>	<b>478 327</b>	<b>481 747</b>	<b>468 914</b>	<b>458 523</b>	<b>458 170</b>	<b>452 811</b>	<b>468 468</b>	<b>474 900</b>	<b>TOTAL SISTEMA FINANCIERO LORETO</b>

\* a partir de enero 2009 se convirtió en Financiera CrediScotia.

Fuente: Superintendencia de Banca y Seguros. (www.sbs.gob.pe)

Elaboración: BCRP. Sucursal Iquitos. Departamento de Estudios Económicos.

**Síntesis Económica de Loreto Diciembre 2009**

**Anexo Nº 21**

**LORETO: DEPÓSITOS Y OBLIGACIONES DEL SISTEMA FINANCIERO, POR MODALIDAD DE DEPÓSITOS  
(Saldos en miles de nuevos soles)**

	2008	2009												
	Dic.	Ene.	Feb.	Mar.	Abr.	May.	Jun.	Jul.	Ago.	Set.	Oct.	Nov.	Dic.	
<b>A. DEPÓSITOS A LA VISTA</b>	<b>128 915</b>	<b>127 382</b>	<b>131 321</b>	<b>130 673</b>	<b>130 426</b>	<b>133 519</b>	<b>130 433</b>	<b>125 297</b>	<b>122 002</b>	<b>125 001</b>	<b>122 585</b>	<b>133 185</b>	<b>139 416</b>	<b>A. DEPÓSITOS A LA VISTA</b>
Empresas bancarias	128 915	127 382	131 321	130 673	130 426	133 519	130 433	125 297	121 892	124 995	122 585	133 185	139 416	Empresas bancarias
Empresas no bancarias	0	0	0	0	0	0	0	0	110	6	0	0	0	Empresas no bancarias
<b>B. DEPÓSITOS DE AHORRO</b>	<b>158 316</b>	<b>151 596</b>	<b>150 651</b>	<b>146 989</b>	<b>147 441</b>	<b>141 469</b>	<b>144 585</b>	<b>138 397</b>	<b>133 886</b>	<b>134 800</b>	<b>136 402</b>	<b>134 899</b>	<b>145 938</b>	<b>B. DEPÓSITOS DE AHORRO</b>
Empresas bancarias	133 802	128 516	129 489	126 427	127 183	120 758	122 923	115 917	112 808	113 597	115 121	112 929	122 045	Empresas bancarias
Empresas no bancarias	24 514	23 080	21 162	20 562	20 258	20 711	21 662	22 480	21 078	21 203	21 281	21 970	23 892	Empresas no bancarias
<b>C. DEPÓSITOS A PLAZO</b>	<b>200 989</b>	<b>206 000</b>	<b>207 026</b>	<b>199 717</b>	<b>200 457</b>	<b>203 339</b>	<b>206 729</b>	<b>205 220</b>	<b>202 635</b>	<b>198 369</b>	<b>193 824</b>	<b>200 384</b>	<b>189 546</b>	<b>C. DEPÓSITOS A PLAZO</b>
Empresas bancarias	127 760	131 038	131 193	123 516	122 629	126 113	126 938	123 634	119 547	115 611	109 182	111 044	99 326	Empresas bancarias
Empresas no bancarias	73 229	74 962	75 833	76 201	77 828	77 226	79 791	81 586	83 088	82 758	84 642	89 340	90 219	Empresas no bancarias
<b>TOTAL DEPÓSITOS (A+B+C)</b>	<b>488 220</b>	<b>484 978</b>	<b>488 998</b>	<b>477 379</b>	<b>478 324</b>	<b>478 327</b>	<b>481 747</b>	<b>468 914</b>	<b>458 523</b>	<b>458 170</b>	<b>452 811</b>	<b>468 468</b>	<b>474 900</b>	<b>TOTAL DEPÓSITOS (A+B+C)</b>

Fuente: Superintendencia de Banca y Seguros. (www.sbs.gob.pe)

Elaboración: BCRP. Sucursal Iquitos. Departamento de Estudios Económicos.

**Anexo Nº 22**

**LORETO: DEPÓSITOS Y OBLIGACIONES DEL SISTEMA FINANCIERO, POR TIPO Y DENOMINACIÓN  
(Saldos en miles de nuevos soles)**

	2008	2009												
	Dic.	Ene.	Feb.	Mar.	Abr.	May.	Jun.	Jul.	Ago.	Set.	Oct.	Nov.	Dic.	
<b>A. MONEDA NACIONAL</b>	<b>296 041</b>	<b>288 768</b>	<b>287 109</b>	<b>275 112</b>	<b>276 597</b>	<b>278 699</b>	<b>286 401</b>	<b>278 725</b>	<b>278 958</b>	<b>280 462</b>	<b>279 854</b>	<b>298 081</b>	<b>305 954</b>	<b>A. MONEDA NACIONAL</b>
Depósitos a la vista	87 147	84 878	87 514	85 282	79 652	85 635	85 883	84 219	88 473	89 857	93 479	101 125	107 349	Depósitos a la vista
Depósitos de ahorro	110 662	103 431	100 519	97 623	101 300	96 395	99 664	91 896	86 866	87 446	85 564	87 250	97 002	Depósitos de ahorro
Depósitos a plazo	98 232	100 459	99 076	92 207	95 645	96 669	100 854	102 610	103 619	103 159	100 811	109 706	101 603	Depósitos a plazo
<b>B. MONEDA EXTRANJERA</b>	<b>192 179</b>	<b>196 210</b>	<b>201 889</b>	<b>202 267</b>	<b>201 727</b>	<b>199 628</b>	<b>195 346</b>	<b>190 189</b>	<b>179 565</b>	<b>177 708</b>	<b>172 957</b>	<b>170 387</b>	<b>168 946</b>	<b>B. MONEDA EXTRANJERA</b>
Depósitos a la vista	41 769	42 503	43 807	45 391	50 774	47 884	44 550	41 078	33 530	35 144	29 106	32 060	32 067	Depósitos a la vista
Depósitos de ahorro	47 654	48 165	50 132	49 366	46 141	45 073	44 921	46 500	47 020	47 354	50 838	47 649	48 937	Depósitos de ahorro
Depósitos a plazo	102 756	105 542	107 950	107 510	104 812	106 671	105 875	102 611	99 015	95 210	93 013	90 678	87 942	Depósitos a plazo
<b>TOTAL DEPÓSITOS (A+B)</b>	<b>488 220</b>	<b>484 978</b>	<b>488 998</b>	<b>477 379</b>	<b>478 324</b>	<b>478 327</b>	<b>481 747</b>	<b>468 914</b>	<b>458 523</b>	<b>458 170</b>	<b>452 811</b>	<b>468 468</b>	<b>474 900</b>	<b>TOTAL DEPÓSITOS (A+B)</b>

Fuente: Superintendencia de Banca y Seguros. (www.sbs.gob.pe)

Elaboración: BCRP. Sucursal Iquitos. Departamento de Estudios Económicos.



**Síntesis Económica de Loreto Diciembre 2009**

Anexo Nº 23

**LORETO: CRÉDITO DEL SISTEMA FINANCIERO**  
(Saldos en miles de nuevos soles)

	2008	2009												
	Dic.	Ene.	Feb.	Mar.	Abr.	May.	Jun.	Jul.	Ago.	Set.	Oct.	Nov.	Dic.	
<b>TOTAL SISTEMA FINANCIERO LORETO</b>	<b>736 516</b>	<b>735 748</b>	<b>743 496</b>	<b>748 440</b>	<b>732 276</b>	<b>717 789</b>	<b>723 703</b>	<b>727 257</b>	<b>730 983</b>	<b>741 372</b>	<b>751 323</b>	<b>762 242</b>	<b>771 883</b>	<b>TOTAL SISTEMA FINANCIERO LORETO</b>
<b>A. SISTEMA BANCARIO LORETO</b>	<b>603 369</b>	<b>588 582</b>	<b>595 510</b>	<b>602 150</b>	<b>570 874</b>	<b>557 488</b>	<b>561 411</b>	<b>564 630</b>	<b>566 808</b>	<b>576 341</b>	<b>584 308</b>	<b>592 070</b>	<b>597 828</b>	<b>A. SISTEMA BANCARIO LORETO</b>
<b>A1. IQUITOS:</b>	<b>552 336</b>	<b>537 564</b>	<b>543 539</b>	<b>549 046</b>	<b>518 177</b>	<b>505 161</b>	<b>508 512</b>	<b>509 144</b>	<b>513 300</b>	<b>522 862</b>	<b>530 938</b>	<b>538 216</b>	<b>543 482</b>	<b>A1. IQUITOS:</b>
Banco Continental	207 004	210 356	205 492	206 610	201 056	198 552	194 086	194 132	192 750	189 312	195 022	200 465	203 431	Banco Continental
Banco de Crédito	123 160	119 236	121 598	119 006	117 532	115 932	115 062	112 742	114 975	120 625	121 718	123 263	122 713	Banco de Crédito
Banco Interbank	86 893	86 634	93 371	98 782	100 271	98 710	101 233	103 686	103 447	113 020	113 890	114 132	113 500	Banco Interbank
Banco Scotiabank	97 162	95 997	96 733	97 461	72 602	64 520	70 457	70 322	72 917	69 200	67 507	65 922	68 800	Banco Scotiabank
Banco Del Trabajo *	13 650	-	-	-	-	-	-	-	-	-	-	-	-	Banco Del Trabajo *
Banco Mibanco	24 467	24 970	25 497	25 757	24 837	24 948	24 824	25 047	25 447	26 443	28 157	29 526	29 671	Banco Mibanco
Banco Azteca	-	371	804	1 273	1 586	1 938	2 131	2 333	2 481	2 595	2 663	2 742	2 890	Banco Azteca
Banco Financiero	-	-	44	157	293	561	719	882	1 283	1 667	1 981	2 166	2 477	Banco Financiero
<b>A2. YURIMAGUAS:</b>	<b>51 033</b>	<b>51 018</b>	<b>51 971</b>	<b>53 104</b>	<b>52 697</b>	<b>52 327</b>	<b>52 899</b>	<b>55 486</b>	<b>53 508</b>	<b>53 479</b>	<b>53 370</b>	<b>53 854</b>	<b>54 346</b>	<b>A2. YURIMAGUAS:</b>
Banco Continental	36 239	35 918	36 696	36 878	36 181	36 148	36 804	36 806	37 224	36 737	36 743	37 154	37 643	Banco Continental
Banco de Crédito	14 794	15 100	15 275	16 226	16 516	16 179	16 095	18 680	16 284	16 742	16 627	16 636	16 576	Banco de Crédito
Banco Financiero	-	-	-	-	-	-	-	-	-	-	-	64	128	Banco Financiero
<b>B. SISTEMA NO BANCARIO LORETO</b>	<b>133 147</b>	<b>147 166</b>	<b>147 986</b>	<b>146 290</b>	<b>161 402</b>	<b>160 301</b>	<b>162 292</b>	<b>162 627</b>	<b>164 175</b>	<b>165 031</b>	<b>167 015</b>	<b>170 172</b>	<b>174 054</b>	<b>B. SISTEMA NO BANCARIO LORETO</b>
<b>B1. IQUITOS:</b>	<b>76 142</b>	<b>89 776</b>	<b>90 380</b>	<b>88 897</b>	<b>104 542</b>	<b>104 430</b>	<b>106 811</b>	<b>106 833</b>	<b>108 163</b>	<b>109 414</b>	<b>111 981</b>	<b>114 696</b>	<b>118 467</b>	<b>B1. IQUITOS:</b>
C.M.A.C. de Maynas	66 652	66 543	66 323	65 420	65 484	65 881	68 286	69 002	70 506	71 632	74 195	76 769	78 332	C.M.A.C. de Maynas
Financiera CrediScotia	-	13 519	14 335	13 456	28 723	27 523	27 576	26 820	26 422	26 038	25 693	25 446	26 078	Financiera CrediScotia
Financiera TFC	4 585	4 572	4 512	4 812	5 042	5 299	5 248	5 196	5 297	5 540	5 558	5 612	5 728	Financiera TFC
EDPYME Efectiva	4 905	5 142	5 210	5 209	5 293	5 727	5 701	5 815	5 938	6 204	6 535	6 869	7 533	EDPYME Efectiva
C.M.A.C. de Piura	-	-	-	-	-	-	-	-	-	-	-	-	796	C.M.A.C. de Piura
<b>B2. REQUENA:</b>	<b>4 057</b>	<b>4 012</b>	<b>4 006</b>	<b>4 082</b>	<b>4 087</b>	<b>4 235</b>	<b>4 312</b>	<b>4 310</b>	<b>4 318</b>	<b>4 466</b>	<b>4 441</b>	<b>4 539</b>	<b>4 555</b>	<b>B2. REQUENA:</b>
C.M.A.C. de Maynas	4 057	4 012	4 006	4 082	4 087	4 235	4 312	4 310	4 318	4 466	4 441	4 539	4 555	C.M.A.C. de Maynas
<b>B2. YURIMAGUAS:</b>	<b>52 948</b>	<b>53 378</b>	<b>53 600</b>	<b>53 311</b>	<b>52 773</b>	<b>51 636</b>	<b>51 169</b>	<b>51 484</b>	<b>51 694</b>	<b>51 151</b>	<b>50 593</b>	<b>50 937</b>	<b>51 033</b>	<b>B2. YURIMAGUAS:</b>
C.M.A.C. de Paita	20 533	20 834	20 718	20 523	20 311	20 190	20 313	20 778	20 925	20 667	20 848	20 937	21 077	C.M.A.C. de Paita
C.M.A.C. de Maynas	9 686	9 840	10 141	10 275	10 422	10 359	10 341	10 446	10 607	10 632	10 579	10 764	11 007	C.M.A.C. de Maynas
C.M.A.C. de Piura	20 572	20 605	20 712	20 590	20 217	19 345	18 931	18 698	18 629	18 344	17 649	17 795	17 422	C.M.A.C. de Piura
EDPYME Efectiva	2 157	2 099	2 029	1 923	1 823	1 742	1 584	1 562	1 533	1 508	1 517	1 441	1 526	EDPYME Efectiva
<b>TOTAL SISTEMA FINANCIERO LORETO</b>	<b>736 516</b>	<b>735 748</b>	<b>743 496</b>	<b>748 440</b>	<b>732 276</b>	<b>717 789</b>	<b>723 703</b>	<b>727 257</b>	<b>730 983</b>	<b>741 372</b>	<b>751 323</b>	<b>762 242</b>	<b>771 883</b>	<b>TOTAL SISTEMA FINANCIERO LORETO</b>
- Moneda Nacional	551 237	551 488	554 299	557 743	548 138	543 398	547 108	549 391	555 942	568 878	579 490	592 953	600 050	- Moneda Nacional
- Moneda Extranjera	185 279	184 260	189 197	190 697	184 138	174 391	176 595	177 866	175 041	172 494	171 833	169 289	171 833	- Moneda Extranjera

\* a partir de enero 2009 se convirtió en Financiera CrediScotia.

Fuente: Superintendencia de Banca y Seguros. (www.sbs.gob.pe)

Elaboración: BCRP, Sucursal Iquitos, Departamento de Estudios Económicos.

**Síntesis Económica de Loreto Diciembre 2009**

Anexo Nº 24

**LORETO: CARTERA PESADA EN EL SISTEMA FINANCIERO 1/.**

(En porcentajes)

	2008	2009												
	Dic.	Ene.	Feb.	Mar.	Abr.	May.	Jun.	Jul.	Ago.	Set.	Oct.	Nov.	Dic.	
<b>A. SISTEMA BANCARIO LORETO</b>	<b>2,4</b>	<b>2,6</b>	<b>2,9</b>	<b>3,1</b>	<b>3,8</b>	<b>2,8</b>	<b>2,6</b>	<b>2,7</b>	<b>2,7</b>	<b>2,7</b>	<b>2,4</b>	<b>2,2</b>	<b>2,0</b>	<b>A. SISTEMA BANCARIO LORETO</b>
<b>A1. IQUITOS:</b>	<b>2,5</b>	<b>2,6</b>	<b>3,1</b>	<b>3,3</b>	<b>4,1</b>	<b>3,0</b>	<b>2,7</b>	<b>2,9</b>	<b>2,9</b>	<b>2,9</b>	<b>2,5</b>	<b>2,3</b>	<b>2,1</b>	<b>A1. IQUITOS:</b>
Banco Continental	3,0	3,1	3,7	2,9	3,0	3,2	3,0	3,6	3,1	2,8	2,2	2,1	1,6	Banco Continental
Banco de Crédito	1,5	1,8	1,8	4,9	7,3	1,7	1,7	1,7	1,7	1,6	2,2	1,7	1,7	Banco de Crédito
Banco Interbank	3,0	3,3	4,0	3,7	3,6	3,7	3,1	3,3	3,3	3,6	2,8	2,9	2,9	Banco Interbank
Banco Scotiabank	1,9	2,3	2,6	2,3	3,0	3,4	3,1	2,5	3,4	3,5	2,9	2,7	2,6	Banco Scotiabank
Banco Del Trabajo *	4,4	-	-	-	-	-	-	-	-	-	-	-	-	Banco Del Trabajo *
Banco Mibanco	2,0	2,1	2,7	2,5	3,0	3,0	3,0	3,5	3,3	3,6	3,5	3,0	3,0	Banco Mibanco
Banco Azteca	-	n.d.	n.d.	n.d.	n.d.	n.d.	n.d.	n.d.	7,5	6,9	7,4	7,1	7,0	Banco Azteca
Banco Financiero	-	-	n.d.	n.d.	n.d.	n.d.	n.d.	n.d.	3,2	2,8	2,9	2,9	2,5	Banco Financiero
<b>A2. YURIMAGUAS:</b>	<b>1,4</b>	<b>1,4</b>	<b>1,0</b>	<b>1,0</b>	<b>1,1</b>	<b>1,0</b>	<b>1,0</b>	<b>0,9</b>	<b>0,7</b>	<b>0,9</b>	<b>0,9</b>	<b>0,8</b>	<b>0,8</b>	<b>A2. YURIMAGUAS:</b>
Banco Continental	1,6	1,2	1,2	1,2	1,2	1,1	1,0	1,0	0,7	0,7	0,7	0,8	0,8	Banco Continental
Banco de Crédito	0,7	7,2	0,7	0,6	0,8	0,8	0,9	0,5	0,6	1,1	1,2	0,8	0,7	Banco de Crédito
Banco Financiero	-	-	-	-	-	-	-	-	-	-	-	-	2,5	Banco Financiero
<b>B. SISTEMA NO BANCARIO LORETO</b>	<b>4,6</b>	<b>5,4</b>	<b>5,4</b>	<b>5,6</b>	<b>5,5</b>	<b>6,1</b>	<b>6,1</b>	<b>5,7</b>	<b>6,3</b>	<b>6,3</b>	<b>5,9</b>	<b>6,0</b>	<b>6,1</b>	<b>B. SISTEMA NO BANCARIO LORETO</b>
<b>B1. IQUITOS:</b>	<b>4,4</b>	<b>4,7</b>	<b>5,3</b>	<b>5,6</b>	<b>5,3</b>	<b>6,0</b>	<b>5,9</b>	<b>5,5</b>	<b>5,6</b>	<b>5,5</b>	<b>4,9</b>	<b>4,9</b>	<b>4,4</b>	<b>B1. IQUITOS:</b>
C.M.A.C. de Maynas	4,6	5,0	5,8	5,6	5,8	6,3	6,3	5,8	6,0	5,8	5,3	5,4	4,8	C.M.A.C. de Maynas
Financiera TFC	2,5	2,7	3,2	3,8	4,3	5,0	4,1	4,2	4,1	4,1	4,8	5,3	6,0	Financiera TFC
Financiera CrediScotia	-	4,3	4,0	7,4	4,3	5,6	5,8	5,4	5,1	5,2	4,1	3,7	3,2	Financiera CrediScotia
EDPYME Efectiva	2,9	3,7	4,2	3,7	4,7	5,7	3,8	3,6	3,9	3,9	4,1	3,8	3,8	EDPYME Efectiva
C.M.A.C. de Piura	-	-	-	-	-	-	-	-	-	-	-	-	-	C.M.A.C. de Piura
<b>B2. REQUENA:</b>	<b>3,4</b>	<b>3,5</b>	<b>3,6</b>	<b>3,2</b>	<b>3,0</b>	<b>3,0</b>	<b>3,3</b>	<b>2,6</b>	<b>3,0</b>	<b>3,1</b>	<b>3,6</b>	<b>3,3</b>	<b>3,3</b>	<b>B2. REQUENA:</b>
C.M.A.C. de Maynas	3,4	3,5	3,6	3,2	3,0	3,0	3,3	2,6	3,0	3,1	3,6	3,3	3,3	C.M.A.C. de Maynas
<b>B3. YURIMAGUAS:</b>	<b>5,0</b>	<b>6,6</b>	<b>5,7</b>	<b>5,8</b>	<b>6,2</b>	<b>6,5</b>	<b>6,7</b>	<b>6,6</b>	<b>6,3</b>	<b>8,4</b>	<b>8,1</b>	<b>8,9</b>	<b>10,2</b>	<b>B3. YURIMAGUAS:</b>
C.M.A.C. de Maynas	2,5	2,6	3,1	2,9	3,6	4,4	4,7	4,8	4,9	5,0	5,2	6,5	6,4	C.M.A.C. de Maynas
C.M.A.C. de Paita	3,4	5,0	4,6	4,0	2,8	2,4	2,7	2,6	4,7	3,4	3,8	4,5	5,9	C.M.A.C. de Paita
C.M.A.C. de Piura	8,1	10,4	8,3	9,2	11,1	12,1	12,4	12,2	14,2	16,3	15,3	15,7	18,5	C.M.A.C. de Piura
EDPYME Efectiva	2,9	3,7	4,2	3,7	4,7	5,7	3,8	3,6	3,9	3,9	4,1	3,8	3,8	EDPYME Efectiva
<b>TOTAL SISTEMA FINANCIERO LORETO</b>	<b>2,8</b>	<b>3,1</b>	<b>3,4</b>	<b>3,6</b>	<b>4,2</b>	<b>3,5</b>	<b>3,4</b>	<b>3,4</b>	<b>3,5</b>	<b>3,5</b>	<b>3,1</b>	<b>3,1</b>	<b>2,9</b>	<b>TOTAL SISTEMA FINANCIERO LORETO</b>

1/ cifras preliminares.

\* a partir de enero 2009 se convirtió en Financiera CrediScotia.

Fuente: Empresas del Sistema Financiero de Loreto y Superintendencia de Banca y Seguros.

Elaboración: BCRP. Sucursal Iquitos. Departamento de Estudios Económicos.

## VII. Ficha Técnica del Indicador de Actividad Económica Regional

Es un indicador parcial, que busca medir la evolución de la economía regional, a partir de los principales sectores, los cuales representan el 52,0 por ciento del valor agregado bruto de Loreto, publicado por el INEI.

El indicador se obtiene mediante la agregación ponderada de los índices sectoriales, utilizando como factor de ponderación la estructura porcentual anual del año 2007, elaborado por el INEI.

$$\text{Indicador regional} = \sum_{i=1}^n I_{\text{sector } i(t)} * w_i$$

$I_i$  = Índice del sector  $i$  en el período (mes)  $t$

$n$  = Número de sectores que componen el índice

$w_i$  = Peso relativo ponderado del sector  $i$  en base a su contribución al PBI departamental 2007.

Lo sectores que incluye son: agropecuario, pesca, minería, manufactura, electricidad y agua, servicios gubernamentales y servicios financieros.

El índice de los sectores agropecuario, pesca, minería, manufactura, electricidad y agua, se calcula en base al valor bruto de producción, de la siguiente manera:

$$\text{Índice sector } i = \left[ \frac{VBP_{it}}{VBP_i \text{ prom. 2007}} \right] * 100$$

Donde:

$i$  = Sector analizado

$VBP_{it}$  = Valor Bruto de la Producción del sector  $i$  del mes  $t$  a precios de 1994.

$VBP_{i \text{ prom. 2007}}$  = Valor Bruto de Producción promedio 2007 del sector  $i$  a precios de 1994.

### Procedimiento:

- La clasificación de los sectores productivos se basa en la Clasificación Industrial Internacional Uniforme (CIIU-Revisión 3).
- Las fuentes de la información sectorial son:
  - Para los sectores agropecuario, pesca y minería: Sus respectivos ministerios.

- Para el sector manufactura: Encuesta de la Dirección Regional de la Producción y la Encuesta directa a empresas representativas.
- Para el sector electricidad y agua: Osinergmin, Electro Oriente y EPS SEDALORETO S.A.
- Para los sectores servicios gubernamentales y servicios financieros: Gobierno Regional de Loreto y la SBS, respectivamente.

c) El valor bruto de producción de los sectores agropecuario, pesca, minería, electricidad y agua, se obtiene de la aplicación de los precios del año base (1994), a los volúmenes de producción. Los precios del año base, son los utilizados por la Dirección Nacional de Cuentas Nacionales del INEI.

d) El valor de los servicios gubernamentales se calcula a partir del gasto en *remuneraciones y bienes y servicios* del Gobierno Regional, que se deflactan a precios del 1994, utilizando el IPC e IPM, en cada caso.

e) El valor de los servicios financieros se calcula a partir de los saldos de intermediación (créditos y depósitos) de las instituciones financieras que operan en Loreto, deflactados a precios de 1994, utilizando el IPC.

g) Estructura del indicador regional

Sector	Ponderación (%) 1/
Agropecuario	15,8
Pesca	1,0
Minería	7,9
Manufactura	12,6
Electricidad y agua	2,0
Servicios gubernamentales	10,9
Servicios financieros 2/	1,8
<b>Total</b>	<b>52,0</b>

1/ Estructura del valor agregado bruto de Loreto del año 2007, publicado por el INEI.

2/ Se considera como ponderación el promedio nacional.