



BANCO CENTRAL DE RESERVA DEL PERÚ
SUCURSAL IQUITOS

SÍNTESIS ECONÓMICA DE LORETO
SETIEMBRE 2009 ^{1/}

DEPARTAMENTO DE ESTUDIOS ECONÓMICOS

CONTENIDO

	<u>Página</u>
RESEÑA INTRODUCTORIA	03
I. ACTIVIDAD PRODUCTIVA	04
1.1. Producción.....	04
1.1.1. Producción agropecuaria.....	04
1.1.2. Producción pesquera.....	07
1.1.3. Producción de hidrocarburos.....	07
1.1.4. Producción manufacturera.....	08
1.1.5. Producción de electricidad y agua potable.....	09
1.1.6. Turismo.....	10
1.1.7. Comercio: encuesta de ventas.....	10
1.1.8. Expectativas empresariales.....	11
1.2. Aspectos laborales.....	13
II. TIPO DE CAMBIO	13
2.1. Tipo de cambio del mercado informal de Iquitos.....	13
III. SECTOR EXTERNO	14
3.1. Exportaciones.....	14
3.2. Importaciones.....	15
IV. FINANZAS PÚBLICAS	16
4.1. Gobierno central.....	16
4.2. Gobierno regional.....	17
V. MONEDA Y CRÉDITO	18
5.1. Depósitos del sistema financiero.....	18
5.2. Crédito del sistema financiero.....	20
VI. INFORMACIÓN ESTADÍSTICA	23
Anexo N° 01: Producción agropecuaria.....	24
Anexo N° 02: Siembras agrícolas por campaña.....	25
Anexo N° 03: Cosechas agrícolas.....	26
Anexo N° 04: Producción pesquera.....	27
Anexo N° 05: Producción de madera rolliza.....	28
Anexo N° 06: Producción de madera aserrada.....	29
Anexo N° 07: Producción de petróleo crudo.....	29
Anexo N° 08 y 09: Producción manufacturera.....	30 y 31
Anexo N° 10: Empleo formal urbano	32
Anexo N° 11: Arribos y pernотaciones a establecimientos de hospedaje.....	32
Anexo N° 12: Producción de energía eléctrica y agua potable.....	33
Anexo N° 13 y 14: Exportaciones FOB	34 y 35
Anexo N° 15: Importaciones FOB	36
Anexo N° 16: Ingresos corrientes del gobierno central.....	36
Anexo N° 17: Ejecución de ingresos del gobierno regional.....	37
Anexo N° 18: Ejecución de gastos del gobierno regional.....	38
Anexo N° 19: Programa de inversiones del gobierno regional.....	39
Anexo N° 20: Depósitos y obligaciones del sistema financiero por entidad.....	40
Anexo N° 21: Depósitos y obligaciones del sistema financiero según modalidad.....	41
Anexo N° 22: Depósitos y obligaciones del sistema financiero por tipo.....	41
Anexo N° 23: Crédito del sistema financiero.....	42
Anexo N° 24: Cartera pesada en el sistema financiero.....	43
VII. FICHA TÉCNICA	44

DIRECCIÓN EN INTERNET

<http://www.bcrp.gob.pe/proyeccion-institucional/sucursales/iquitos/loreto.html>

RESEÑA INTRODUCTORIA

El **indicador de actividad económica** de Loreto, en el periodo enero-setiembre 2009, disminuyó 5,4 por ciento respecto a similar periodo del año anterior, afectado principalmente por la caída de los sectores manufactura (21,6 por ciento), e hidrocarburos (22,8 por ciento).

En el **turismo**, se registró 11 057 arribos de turistas y 22 026 pernoctaciones, registrando incrementos de 0,3 y 1,9 por ciento, cada uno, con relación a setiembre del año anterior. Asimismo, en los primeros nueve meses del 2009, estas variables aumentaron en 1,2 y 3,6 por ciento, respectivamente.

La **encuesta a empresarios** de Iquitos, reveló que el 46 por ciento de las empresas disminuyó sus ventas, el 39 por ciento las incrementó y el restante 15 por ciento registró ventas estables. Las expectativas empresariales avizoran un escenario económico sin mayores cambios.

En Iquitos, el **empleo urbano** registró una disminución de 6,3 por ciento respecto a setiembre 2008, afectado por el menor dinamismo en todos los sectores económicos.

Las **exportaciones** totalizaron US\$ 2,7 millones, inferiores en 29,5 por ciento respecto a setiembre 2008; con ello, en el período enero-setiembre acumularon US\$ 23,4 millones, registrando una reducción de US\$ 27,7 millones. Las **importaciones** sumaron US\$ 6,6 millones, experimentando

una caída de US\$ 7,6 millones. En el período enero-setiembre del 2009 acumularon US\$ 42,4 millones, registrando una reducción de US\$ 47,8 millones.

Los **ingresos corrientes** del gobierno central totalizaron S/. 21,0 millones, menores en 3,8 por ciento, en valores reales, frente a setiembre 2008; con lo cual, en los primeros nueve meses del 2009 sumaron S/. 179,0 millones, menores en S/. 18,0 millones respecto al año anterior, cifra que representó una contracción real de 12,7 por ciento.

Los **gastos del gobierno regional** registraron una caída real de 13,3 por ciento y totalizaron S/. 52,4 millones, con lo cual, en los primeros nueve meses del 2009 acumularon una contracción real de 2,9 por ciento. La **inversión** totalizó S/. 4,7 millones, registrando una caída de S/. 1,8 millones, asimismo, en el periodo enero-setiembre del 2009 disminuyó en 0,5 por ciento.

Al 30 de setiembre, los **depósitos** del sistema financiero totalizaron S/. 458,2 millones, registrando una disminución real anual de 0,9 por ciento. Por su parte, las **colocaciones** alcanzaron un saldo de S/. 741,4 millones, experimentando una expansión real anual de 3,1 por ciento.

La **cartera atrasada** representó el 3,5 por ciento de las colocaciones brutas totales, coeficiente mayor en 1,4 puntos porcentuales al registrado en setiembre del año anterior.

I. ACTIVIDAD PRODUCTIVA

1.1. Producción

El indicador de actividad económica de Loreto, en el periodo enero-setiembre 2009, disminuyó 5,4 por ciento respecto a similar periodo del año anterior, afectado principalmente por la caída de los sectores manufactura (21,6 por ciento), e hidrocarburos (22,8 por ciento). El primero asociado al desempeño negativo de la industria no primaria, y el segundo vinculado a la menor producción de petróleo.

Tales resultados, en parte, fueron atenuados por el crecimiento de los sectores agropecuario (1,5 por ciento), pesca (30,8 por ciento), electricidad y agua (8,0 por ciento), servicios gubernamentales (1,6 por ciento) y servicios financieros (10,5 por ciento). El primero impulsado por la mayor producción de yuca, maíz, carne de ave y leche; y el último, por el dinamismo de las colocaciones del sistema financiero.

CUADRO 1
INDICADOR DE ACTIVIDAD ECONÓMICA REGIONAL 1/ 2/
(Variación porcentual respecto a similar mes del año anterior)

Sector	Ponderación 3/	2009	
		Enero- Setiembre	
Agropecuario	15,8	1,5	
Agrícola		-0,4	
Pecuario		11,4	
Pesca	1,0	30,8	
Hidrocarburos	7,9	-22,8	
Manufactura	12,6	-21,6	
Primaria		7,0	
No primaria		-24,0	
Electricidad y agua	2,0	8,0	
Servicios gubernamentales	10,9	1,6	
Servicios financieros	1,8	10,5	
Total	52,0	-5,4	

1/ Es un indicador parcial de la actividad económica de la región que alcanza una cobertura de 52,0 por ciento del valor agregado bruto de la producción regional según cifras del INEI.

2/ Actualizado con información al 30 de noviembre de 2009.

3/ Considera la estructura productiva de la región para el año 2007 según cifras del INEI. En el caso de los servicios financieros se considera como ponderación el promedio nacional (1,8 por ciento)

Fuente: Direcciones Regionales del MINAG, Dirección Regional de la Producción y empresas, Perúpetro, OSINERGMIN, Electro Oriente, EPS Loreto, Gobierno Regional de Loreto y SBS.

Elaboración: BCRP. Sucursal Iquitos.

1.1.1. Producción agropecuaria

El valor bruto de la producción agropecuaria creció 3,5 por ciento respecto a setiembre del año anterior, como resultado del desempeño positivo de los sub-sectores pecuario y agrícola. Asimismo, en los primeros nueve

meses del 2009, el valor bruto de la producción agropecuaria aumentó 1,5 por ciento, impulsado por el dinamismo del sub-sector pecuario (11,4 por ciento), ya que la parte agrícola cayó en 0,4 por ciento.

CUADRO Nº 2
VALOR BRUTO DE LA PRODUCCIÓN AGROPECUARIA
(Variaciones porcentuales reales)

	SETIEMBRE		ENERO- SETIEMBRE	
	2008	2009	2008	2009
Sub-sector agrícola	-0,2	1,9	-6,6	-0,4
Sub-sector pecuario	6,2	16,7	7,5	11,4
Sector agropecuario	0,4	3,5	-4,7	1,5

Fuente: Dirección Regional de Agricultura de Loreto.

Elaboración: BCRP. Sucursal Iquitos. Departamento de Estudios Económicos.

El valor bruto del sub-sector agrícola creció 1,9 por ciento, impulsado por el incremento de la producción de yuca (790 TM.), maíz amarillo (580 TM.), caña de azúcar (414 TM.) y camu camu (396 TM.). En el caso de yuca influyeron las mayores áreas cosechadas y en maíz el alto rendimiento. En cambio, disminuyó la producción de arroz cáscara (1 200 TM.) y papaya (174 TM.). En el primero influyeron las menores áreas sembradas por efectos del clima

desfavorable, precios bajos en chacra, retraso de siembras en meses anteriores y a la reconversión hacia cultivos agroindustriales.

En el periodo enero-setiembre del 2009, el valor bruto de la producción agrícola disminuyó en 0,4 por ciento, lo cual reflejó la caída generalizada de la producción de los principales cultivos, afectados por las menores siembras en meses anteriores y la reconversión hacia otros cultivos.

CUADRO Nº 3
PRODUCCIÓN DE PRINCIPALES PRODUCTOS AGRÍCOLAS 1/
(T.M.)

CULTIVO	SETIEMBRE		Var. %	ENERO-SETIEMBRE		Var. %
	2008	2009		2008	2009	
Arroz	18 351	17 151	-6,5	51 831	45 182	12,8
Plátano	29 926	30 004	0,3	251 082	251 472	0,2
Yuca	33 693	34 483	2,3	275 997	273 812	-0,8
Maíz choclo	1 742	1 728	-0,8	10 936	10 264	-6,1
Limón	660	650	-1,5	7 009	7 132	1,8
Papaya	874	700	-19,9	7 474	7 592	1,6
Piña	2 453	2 388	-2,6	7 423	7 265	-2,1
Caña azúcar	12 662	13 076	3,3	123 841	123 455	-0,3
Maíz amarillo	6 477	7 057	9,0	24 267	26 808	10,5
Camu camu	397	793	99,7	5 710	6 232	9,1

1/ Cifras preliminares.

Fuente: Dirección Regional de Agricultura de Loreto.

Elaboración: BCRP. Sucursal Iquitos. Departamento de Estudios Económicos.

GRÁFICO Nº 1
PARTICIPACIÓN EN EL VBP
AGRÍCOLA
ENERO-SETIEMBRE 2009

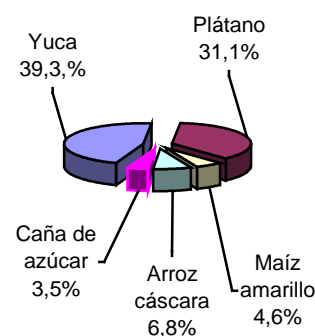

En setiembre crecieron los precios en chacra de palma aceitera (33,3 por ciento) y yuca (4,0 por ciento). En cambio, cayeron los precios del arroz cáscara (22,0 por ciento),

maíz amarillo (9,6 por ciento) y plátano (3,4 por ciento). En tanto el precio de la caña de azúcar se mantuvo estable en el nivel de setiembre del año anterior.

CUADRO Nº 4
PRECIOS EN CHACRA DE PRINCIPALES CULTIVOS
(Nuevos soles por Kg.)

CULTIVOS	SETIEMBRE		Var. %
	2008	2009	
Arroz cáscara	0,59	0,46	-22,0
Plátano	0,29	0,28	-3,4
Yuca	0,25	0,26	4,0
Caña de azúcar	0,11	0,11	0,0
Maíz amarillo duro	0,52	0,47	-9,6
Palma aceitera	0,18	0,24	33,3

Fuente: Dirección Regional de Agricultura de Loreto.

Elaboración: BCRP. Sucursal Iquitos. Departamento de Estudios Económicos.

Las siembras totalizaron 17 191 Has. de cultivos varios, superficie mayor en 6,4 por ciento a la registrada en setiembre de la campaña anterior, como resultado de la mayor disponibilidad de terrenos barrizales y mano de obra, aunado la presencia de un clima favorable. En consecuencia, crecieron

las áreas sembradas de maíz amarillo (568 Has.), arroz cáscara (227 Has.), camu camu (94 Has.) y plátano (64 Has.). Sin embargo, cayeron las de sacha inchi (139 Has.) debido al menor apoyo de los créditos promocionales agropecuarios; asimismo no se instalaron nuevas áreas de palma aceitera.

**CUADRO N° 5
SUPERFICIE SEMBRADA (Has.) 1/**

	SETIEMBRE		Var. %	CAMPAÑA AGRÍCOLA 2/		Var. %
	2008	2009		2008-2009	2009-2010	
-Arroz cáscara	4 460	4 687	5,1	9 282	8 882	-4,3
-Maíz amarillo duro	4 168	4 736	13,6	9 659	10 813	11,9
-Yuca	4 840	4 850	0,2	9 202	9 380	1,9
-Plátano	823	887	7,8	1 788	1 896	6,0
-Frijol grano seco	0	18	-	277	339	22,4
-Frijol caupí (chiclayo)	12	85	608,3	958	1 055	10,1
-Caña de azúcar	23	20	-13,0	209	144	-31,1
-Palma aceitera	59	0	-100,0	92	0	-100,0
-Papaya	20	28	40,0	68	82	20,6
-Piña	6	15	150,0	23	19	-17,4
-Maní	43	64	48,8	189	269	42,3
-Sacha inchi	170	31	-81,8	273	61	-77,7
-Camu camu	136	230	69,1	287	427	48,8
-Otros	1 392	1 540	10,6	3 537	3 763	6,4
TOTAL	16 152	17 191	6,4	35 844	37 130	3,6

1/ Cifras preliminares

2/ Agosto-setiembre.

Fuente: Dirección Regional de Agricultura de Loreto.

Elaboración: BCRP. Sucursal Iquitos. Departamento de Estudios Económicos.

En Loreto, las lluvias acumularon 163,1 mm. en promedio, nivel inferior al registrado en setiembre 2008. Las temperaturas mínima y máxima fueron de 22,7 y 33,0 °C cada una, esta última fue favorable para la floración de los cultivos permanentes y frutos nativos. En tanto, en Iquitos las lluvias alcanzaron 104,6 mm, nivel inferior al registrado en setiembre pasado y al promedio regional. Por otro lado, el caudal del río Amazonas siguió disminuyendo lentamente, alcanzando un

nivel de 109,44 msnm, mayor respecto a setiembre del año anterior en 0,12 metros y también al promedio normal. Los ríos Nanay y Marañon también continuaron disminuyendo el nivel de su caudal.

Los niveles de los ríos amazónicos se encuentran por debajo de su nivel histórico de hace diez años, lo que a traído como consecuencia cierta incertidumbre en los agricultores para realizar sus siembras.

**GRÁFICO N° 2
NIVEL DEL AGUA DEL RÍO AMAZONAS**

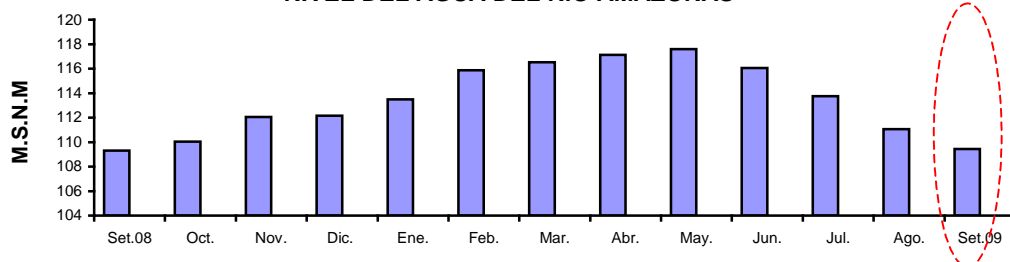

Fuente: Dirección Regional de Agricultura de Loreto.

Elaboración: BCRP. Sucursal Iquitos. Dpto. de Estudios Económicos.

El valor bruto y el volumen de producción pecuaria crecieron 16,7 y 16,2 por ciento, cada uno, frente a setiembre del año anterior, impulsados por el crecimiento generalizado de casi todos los rubros, particularmente carne de aves (215 TM.) y porcino (22 TM), ambos asociados a la mayor saca de animales

y leche (31 TM.) impulsada por el mayor número de vacas en ordeño.

En el periodo enero-setiembre del 2009, el valor bruto pecuario creció 11,4 por ciento y el volumen de producción en 10,5 por ciento, con relación a similar lapso del año anterior.

**CUADRO Nº 6
PRODUCCIÓN PECUARIA 1/
(TM.)**

ESPECIES	SETIEMBRE		Var. %	ENERO-SETIEMBRE		Var. %
	2008	2009		2008	2009	
Carne de ave	1 143	1 358	18,8	10 795	11 898	10,2
Carne de porcino	101	123	21,8	988	1 197	21,2
Carne de vacuno	55	57	3,6	495	600	21,3
Carne de ovino	1	1	0,0	12	15	30,1
Carne de búfalo	9	9	0,0	85	100	18,0
Huevos	167	168	0,6	1 449	1 573	8,5
Leche	181	212	17,1	1 709	1 732	1,3
Otros	56	63	12,5	535	645	20,7
Total pecuario	1 713	1 991	16,2	16 068	17 760	10,5

1/ Cifras preliminares.

Fuente: Dirección Regional de Agricultura de Loreto.

Elaboración: BCRP. Sucursal Iquitos. Departamento de Estudios Económicos.

**GRÁFICO Nº 3
PARTICIPACIÓN EN EL VBP
PECUARIO
ENERO-SETIEMBRE 2009**

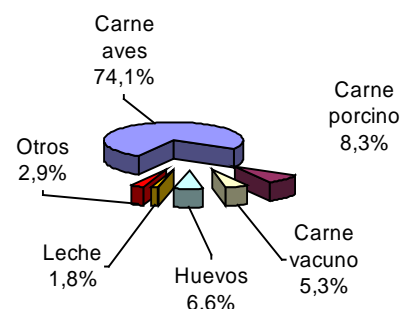

1.1.2. Producción pesquera

La actividad pesquera continental disminuyó en 2,6 por ciento respecto a setiembre del año anterior, afectada por factores climáticos. En consecuencia, el desembarque de pescado para consumo humano se contrajo en 3,7 por ciento, reflejando el menor ingreso de pescado fresco de la especie boquichico; y de seco-salado (36,7 por ciento); mientras el desembarque de pescado salpreso registró un crecimiento de 46,8 por ciento frente a similar mes del 2008.

En cambio, la comercialización de peces ornamentales vivos se expandió 21,7 por ciento, ante las mayores ventas en el mercado externo.

En el periodo enero-setiembre del 2009, la actividad pesquera acumuló un crecimiento de 30,8 por ciento, este resultado se sustentó por el mayor desembarque de pescado para consumo humano, ya que la venta de peces ornamentales cayó en 25,4 por ciento.

**CUADRO Nº 7
PRODUCCIÓN PESQUERA CONTINENTAL**

	SETIEMBRE		Var. %	ENERO – SETIEMBRE		Var. %
	2008	2009		2008	2009	
I. –Consumo humano (TM.)	1 998	1 924	-3,7	10 268	13 919	35,6
Fresco	1 770	1 728	-2,4	8 469	12 610	48,9
-Llambina	91	47	48,4	971	1 080	11,2
-Ractacara	40	51	27,5	656	842	28,4
-Boquichico	641	554	-13,6	2 362	3 948	67,1
-Palometa	222	536	141,4	738	1 669	126,2
-Sardina	163	66	59,5	590	526	10,8
-Otras especies	613	474	22,7	3 152	4 545	44,2
Salpreso	62	91	46,8	662	533	-19,5
Seco-salado	166	105	-36,7	1 137	776	-31,8
II.-Ornamentales (Miles de unidades)	405	493	21,7	5 398	4 025	-25,4
- Mercado interno	49	42	-14,3	892	130	-85,4
- Mercado externo	352	451	28,1	4 469	3 881	-13,2
- Stock remanente y/o mortandad	4	0	-100,0	37	14	-62,2
TOTAL (I+II)			-2,6			30,8

Fuente: Dirección Regional de la Producción de Loreto.

Elaboración: BCRP. Sucursal Iquitos. Departamento de Estudios Económicos.

1.1.3. Producción de hidrocarburos

La producción de petróleo crudo totalizó 963 mil barriles en setiembre 2009, volumen menor en 158 mil barriles (14,1 por ciento) al registrado en similar mes del año anterior, explicado principalmente por la menor extracción en los lotes 1-AB y 8; sin embargo,

se recuperó en 1,4 por ciento con relación al mes anterior. Asimismo, en los primeros nueve meses del 2009, la producción de petróleo crudo registró una reducción de 2 415 miles de barriles (22,8 por ciento) frente a similar periodo del año anterior.

**CUADRO Nº 8
PRODUCCIÓN DE PETRÓLEO CRUDO
(Miles de barriles)**

	SETIEMBRE		Var. %	ENERO – SETIEMBRE		Var. %
	2008	2009		2008	2009	
Pluspetrol Norte	1 109	954	-14,0	10 502	8 083	-23,0
Lote 1-AB	662	556	-16,0	6 267	4 242	-32,3
Lote 8	447	398	-11,0	4 235	3 841	-9,3
The Maple Energy	12	9	-25,0	94	98	4,3
Lote 31-B	9	6	-33,3	79	71	-10,1
Lote 31-E	3	3	0,0	15	27	80,0
Total	1 121	963	-14,1	10 596	8 181	-22,8

Fuente: Perúpetro S.A.

Elaboración: BCRP. Sucursal Iquitos. Departamento de Estudios Económicos.

**GRÁFICO Nº 4
PRODUCCIÓN DE PETRÓLEO POR
EMPRESAS**

Participación % Ene.-Set. 2009

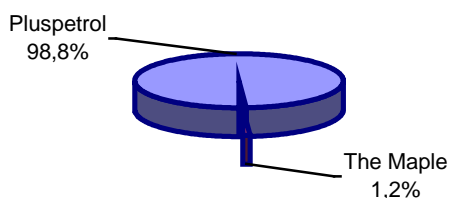

**GRÁFICO Nº 5
PRODUCCIÓN DE PETRÓLEO CRUDO Y
PRECIO INTERNACIONAL**

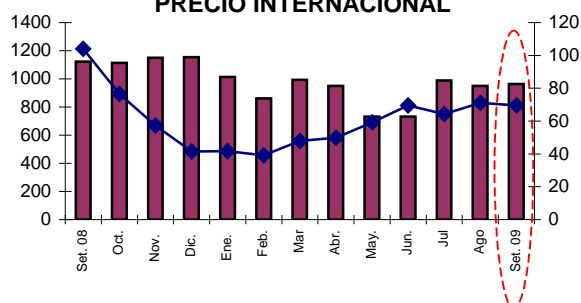

Elaboración: BCRP. Sucursal Iquitos. Dpto. de Estudios Económicos.

1.1.4. Producción manufacturera

La actividad manufacturera se contrajo 15,3 por ciento frente a setiembre 2008, afectada por el desempeño negativo de la industria no primaria, ya que la primaria creció 22,3 por

ciento. En el periodo enero-setiembre del 2009, la manufactura acumuló una caída de 21,6 por ciento, inducida principalmente por la contracción de la industria no primaria.

**CUADRO Nº 9
VALOR BRUTO DE LA PRODUCCIÓN DEL SECTOR MANUFACTURA
(Variación real) 1/**

	SETIEMBRE		ENERO – SETIEMBRE	
	2008	2009	2008	2009
Manufactura primaria	-5,9	22,3	2,3	7,0
Manufactura no primaria	-17,1	-18,3	-11,4	-24,0
Total	-16,4	-15,3	-10,5	-21,6

1/ Respecto al mismo mes o periodo del año anterior.

Fuente: Dirección Regional de la Producción de Loreto y Encuestas a Empresas Industriales.

Elaboración: BCRP. Sucursal Iquitos. Departamento de Estudios Económicos.

Sub-sector manufactura primaria

La industria primaria registró un crecimiento de 22,3 por ciento, impulsada por la mayor producción de refinados de petróleo, a pesar de la caída de los precios promedio en 19,8

por ciento respecto a setiembre del año anterior; asimismo en los primeros nueve meses del 2009, la industria primaria experimentó un incremento de 6,9 por ciento.

CUADRO Nº 10
ÍNDICE DE VOLUMEN FÍSICO DE LA MANUFACTURA PRIMARIA

CIU	RAMAS DE ACTIVIDAD	SETIEMBRE		Var. %	ENERO – SETIEMBRE		Var. %
		2008	2009		2008	2009	
1511	Productos cárnicos	n.d	18,4	-	n.d	18,4	-
2320	Refinación de petróleo	128,8	156,8	21,7	137,4	146,7	6,8
	Total	124,4	152,1	22,3	132,7	141,9	6,9

Fuente: Dirección Regional de la Producción de Loreto y Encuesta a Empresas Industriales.
Elaboración: BCRP. Sucursal Iquitos. Departamento de Estudios Económicos.

Sub-sector manufactura no primaria

La industria no primaria disminuyó en 18,3 por ciento, afectada por la menor producción de madera aserrada, triplay, motores para pozos, mallas metálicas y hélices, alimentos para animales y conservas de palmito. En los casos de conservas de palmito y triplay influyeron la caída de las ventas externas.

Ello fue atenuado, en parte, por la expansión las ramas destinadas al mercado interno, como motocicletas, bebidas gaseosas, ladrillos, impresión, productos de panadería, oxígeno industrial y medicinal, y bebidas malteadas. En el caso motocicletas influyó la introducción de un nuevo producto.

CUADRO Nº 11
ÍNDICE DE VOLUMEN FÍSICO DE LA MANUFACTURA NO PRIMARIA

CIU	RAMAS DE ACTIVIDAD	SETIEMBRE		Var. %	ENERO- SETIEMBRE		Var. %
		2008	2009		2008	2009	
1513	Conservas de palmito	71,4	11,3	-84,2	65,5	67,9	3,7
1520	Productos lácteos	104,2	96,8	-7,1	96,0	95,4	-0,6
1531	Pilado de arroz	332,2	0,0	-100,0	110,4	61,4	-44,4
1533	Alimentos para animales	1,7	1,0	-41,2	1,0	1,2	20,0
1541	Productos de panadería	72,4	99,4	37,3	79,9	89,2	11,6
1553	Bebidas malteadas	64,2	66,7	3,9	44,9	53,5	19,2
1554	Bebidas gaseosas	119,1	192,3	61,5	134,0	165,2	23,3
2010	Madera aserrada	409,9	262,8	-35,9	477,8	251,0	-47,5
2021	Triplay	224,3	134,5	-40,0	211,5	136,5	-35,5
2212	Periódicos	1 006,1	1 006,1	0,0	984,9	1 017,3	3,3
2221	Impresión	18,7	30,8	64,7	19,3	23,5	21,8
2411	Oxígeno industrial	59,6	73,9	24,0	65,2	61,8	-5,2
2693	Ladrillos	31,9	51,9	62,7	34,1	37,4	9,7
2899	Mallas metálicas y hélices	995,3	247,4	-75,1	491,6	274,4	-44,2
2911	Motores para pozos	13,8	9,1	-34,1	22,2	22,2	0,0
2912	Bombas para pozos	0,0	1,8	-	1,5	2,8	86,7
3591	Motocicletas y motokar	100,0	176,0	76,0	11,1	113,4	921,6
	Total	141,0	115,2	-18,3	141,9	107,9	-24,0

Fuente: Dirección Regional de la Producción de Loreto y Encuesta a Empresas Industriales.
Elaboración: BCRP. Sucursal Iquitos. Departamento de Estudios Económicos.

1.1.5. Producción de electricidad y agua

El sector electricidad y agua registró un caída de 0,6 por ciento respecto a setiembre del año anterior, inducida por la reducción de la producción de agua (15,0 por ciento), ya que la producción de electricidad experimentó un crecimiento de 7,9 por ciento, asociado a la mayor demanda de este servicio. Además, todas las centrales térmicas registraron un

incremento generalizado en la generación de electricidad, destacando la C.T. Iquitos Diesel.

En el periodo enero-setiembre del 2009, el sector electricidad y agua experimentó un crecimiento de 8,0 por ciento, inducido por la expansión tanto de electricidad (3,0 por ciento) como de agua potable (19,3 por ciento).

**CUADRO Nº 12
PRODUCCIÓN DE ELECTRICIDAD Y AGUA POTABLE**

	SETIEMBRE		Var. %	ENERO – SETIEMBRE		Var. %
	2008	2009		2008	2009	
I. Electricidad (KWH)	20 544 797	22 157 792	7,9	180 797 469	186 196 195	3,0
C.T. Caballo Cocha	171 520	201 280	17,4	1 475 760	1 612 400	9,3
C.T. Iquitos Diesel	1 031	77 325	7 400,0	4 362 451	534 758	-87,7
C.T. Iquitos Wartsila	18 440 125	19 770 092	7,2	158 502 677	166 655 302	5,1
C.T. Requena	283 027	294 400	4,0	2 527 747	2 636 000	4,3
C.T. Nauta	198 544	217 232	9,4	1 775 552	1 812 904	2,1
C.T. Contamana	259 824	276 320	6,3	2 207 680	2 329 967	5,5
C.T. Tamshiyacu	36 480	48 492	32,9	277 524	329 892	18,9
C.T. Yurimaguas	1 154 246	1 272 651	10,3	9 668 078	10 284 972	6,4
II. Agua potable (M³)	3 146 343	2 674 864	-15,0	21 492 812	25 637 046	19,3
TOTAL			-0,6			8,0

Fuente: Electro Oriente S.A. y EPS Loreto S.A.

Elaboración: BCRP. Sucursal Iquitos. Departamento de Estudios Económicos.

1.1.6. Turismo

De acuerdo con información de la Dirección Regional de Comercio Exterior, Turismo y Artesanía de Loreto, el número de arribos fue de 11 057 turistas y el de pernoctaciones totalizó 22 026 personas, registrando aumentos de 0,3 y 1,9 por ciento, cada uno, respecto a setiembre del año anterior, explicado por el mayor flujo de turistas

nacionales; ya que el de extranjeros registró una disminución de 12,3 por ciento.

En los primeros nueve meses del presente año, el número de arribos totalizó 99 533 turistas y el número de pernoctaciones sumó 203 711 personas, registrando incrementos de 1,2 y 3,6 por ciento, cada uno.

**CUADRO Nº 13
ARRIBOS Y PERNOCTACIONES 1/
(Número de personas)**

	SETIEMBRE		Var. %	ENERO – SETIEMBRE		Var. %
	2008	2009		2008	2009	
Arribos	11 024	11 057	0,3	98 369	99 533	1,2
- Nacionales	6 781	7 337	8,2	62 920	66 978	6,4
- Extranjeros	4 243	3 720	-12,3	35 449	32 555	-8,2
Pernoctaciones	21 605	22 026	1,9	196 645	203 711	3,6
- Nacionales	14 400	14 644	1,7	129 598	134 967	4,1
- Extranjeros	7 205	7 382	2,5	67 047	68 744	2,5

1/ Información preliminar

Fuente: Dirección Regional de Comercio Exterior, Turismo y Artesanía de Loreto

Elaboración: BCRP. Sucursal Iquitos. Departamento de Estudios Económicos.

1.1.7. Comercio: Encuesta de ventas

La encuesta sobre ventas, aplicada a 46 empresas de Iquitos, de los sectores industria, comercio y servicios, reveló que el 46 por ciento de empresarios registró disminución, el 39 por ciento obtuvo incremento y el 15 por ciento las mantuvo respecto a setiembre 2008.

En el sector comercio, el 55 por ciento de las empresas registró menores ventas, en particular, los mayoristas de abarrotes, servicentros, bazares y papelería. Asimismo, en el sector servicios, el 55 por ciento reportó menores ventas, en particular las empresas de

transporte de carga por vía fluvial, albergues y agentes de aduana. En el sector industria, el 54 por ciento reportó mayores ventas, entre ellas, las empresas de ensamblaje de motocicletas, las de alimentos y la refinadora de petróleo.

Referente a las expectativas para octubre 2009, el 43 por ciento de los empresarios encuestados proyecta mayores ventas, porcentaje menor en 9 puntos porcentuales a los pronósticos para setiembre; otro 46 por ciento prevé ventas estables y sólo el 11 por ciento espera tener menores ventas.

CUADRO Nº 14
IQUITOS: ENCUESTA DE VENTAS A EMPRESAS – SETIEMBRE 2009
(Porcentaje de empresas)

SECTORES	VENTAS						EXPECTATIVAS			Tasa de Respuesta
	SET.09/ AGO.09			SET.09/ SET.08			OCTUBRE 2009			
	+	=	-	+	=	-	+	=	-	
Sector industria	38	25	37	54	8	38	42	50	8	60
Sector comercio	73	9	18	18	27	55	64	36	0	61
Sector servicios	18	9	73	27	18	55	28	45	27	65
Total	42	17	41	39	15	46	43	46	11	62

Fuente: Encuestas a las principales empresas de la ciudad de Iquitos.

Elaboración: BCRP. Sucursal Iquitos: Departamento de Estudios Económicos.

En el sector comercio, se aplicó la encuesta a 11 empresas, de las cuales, el 55 por ciento respondió que sus ventas se redujeron con relación a setiembre 2008, en particular, los grandes almacenes de abarrotes, servicentros y bazares; mientras que, un 27 por ciento las mantuvo constantes; y un 18 por ciento

registró incremento. En cuanto a las expectativas para octubre 2009, el 64 por ciento de los empresarios encuestados se muestra optimista y proyecta un incremento de sus ventas; el 36 por ciento espera mantener el nivel de ventas de setiembre 2009; y ninguno se muestra pesimista.

CUADRO Nº 15
IQUITOS: ENCUESTA DE VENTAS A EMPRESAS COMERCIALES
SETIEMBRE 2009
(Porcentaje de empresas)

Rubros Comerciales	VENTAS						EXPECTATIVAS			Tasa de Respuesta
	SET.09 / AGO.09			SET.09 / SET.08			OCTUBRE 2009			
	+	=	-	+	=	-	+	=	-	
Grandes almacenes	100	0	0	0	0	100	0	100	0	33
Vehículos y motores	100	0	0	100	0	0	100	0	0	50
Productos farmacéuticos	100	0	0	100	0	0	100	0	0	50
Art. Constr. y ferretería	50	0	50	0	50	50	0	100	0	100
Bazares y telas	0	0	100	0	0	100	100	0	0	50
Servicentros	100	0	0	0	0	100	100	0	0	50
Librería y papelería	50	50	0	0	0	100	50	50	0	100
Prod. agroveterinarios	100	0	0	0	100	0	100	0	0	67
Total	73	9	18	18	27	55	64	36	0	61

Fuente: Encuestas a las principales empresas de la ciudad de Iquitos.

Elaboración: BCRP. Sucursal Iquitos: Departamento de Estudios Económicos.

1.1.8. Expectativas empresariales

La encuesta aplicada a empresas industriales, comerciales y de servicios, entre grandes y medianas, permitió conocer las expectativas empresariales frente a la situación económica del país y de las empresas mismas. Referente a la situación económica del país, los empresarios se mantienen conservadores para el próximo mes y tres meses, 54 por ciento, en cada caso; mientras que, un 49 por ciento se muestra optimista de acá a 12 meses.

En cuanto a las perspectivas de la situación económica de las empresas, los empresarios también se muestran conservadores para el próximo mes (48 por ciento) y próximos tres meses (51 por ciento); para los próximos doce meses, el 48 por ciento espera mejoras. En cambio, un 9 por ciento espera que la situación de las empresas se deteriore el próximo mes, y un 3 por ciento para los próximos tres y doce meses siguientes.

CUADRO Nº 16
EXPECTATIVA EMPRESARIAL
(En porcentaje)

	Situación económica del país			Situación económica de las empresas		
	1 mes	3 meses	12 meses	1 mes	3 meses	12 meses
Industria						
Mejor	38	46	62	38	38	62
Igual	62	54	38	54	62	38
Peor	0	0	0	8	0	0
Comercio						
Mejor	55	55	46	64	73	64
Igual	45	45	45	36	27	36
Peor	0	0	9	0	0	0
Servicios						
Mejor	27	27	36	27	27	36
Igual	55	64	55	55	64	55
Peor	18	9	9	18	9	9
Total						
Mejor	40	43	49	43	46	54
Igual	54	54	45	48	51	43
Peor	6	3	6	9	3	3

Fuente: Encuestas a las principales empresas de la ciudad de Iquitos.

Elaboración: BCRP. Sucursal Iquitos. Departamento de Estudios Económicos.

GRÁFICO Nº 6
EVOLUCIÓN DE LAS EXPECTATIVAS PARA LOS PRÓXIMOS TRES MESES
(En porcentaje)

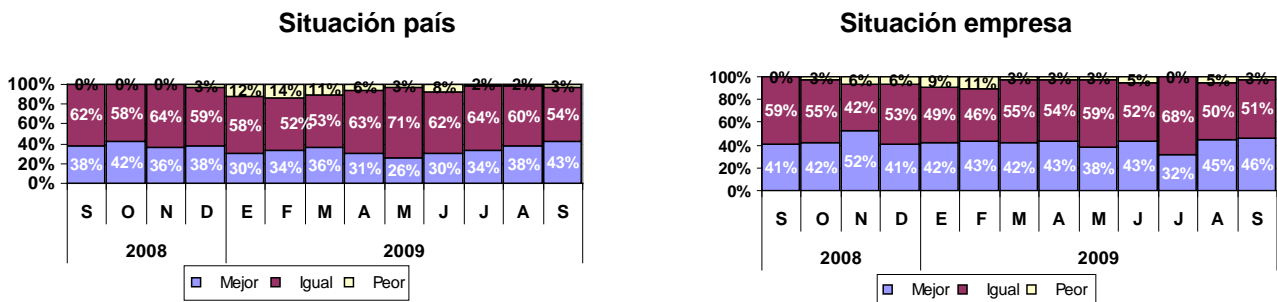

Fuente: Encuestas a las principales empresas de la ciudad de Iquitos.

Elaboración: BCRP. Sucursal Iquitos. Departamento de Estudios Económicos.

Las perspectivas sobre las principales variables empresariales para octubre 2009 apuntan hacia la estabilidad, excepto para las ventas que crecen. Así, el 68,6 por ciento de

los empresarios señaló los inventarios; el 88,5 por ciento los precios de venta; el 82,8 por ciento los precios de los insumos y el 80,0 por ciento las órdenes de compra.

GRÁFICO Nº 7
EXPECTATIVAS DE PRINCIPALES VARIABLES EMPRESARIALES
(En porcentaje)

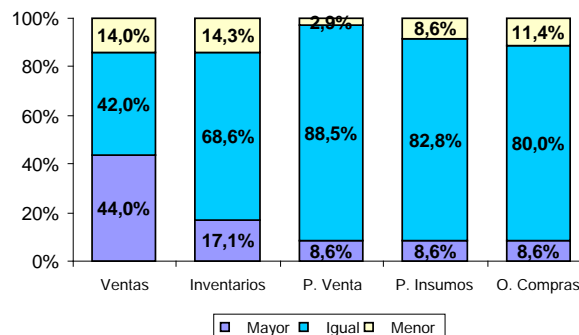

Fuente: Encuestas a las principales empresas de la ciudad de Iquitos.

Elaboración: BCRP. Sucursal Iquitos. Departamento de Estudios Económicos.

1.2. Aspectos laborales

En Iquitos, el empleo urbano en empresas de 10 y más trabajadores disminuyó en 6,3 por ciento respecto a setiembre del año anterior, debido al menor dinamismo en todos los sectores. En el sector industria el número de trabajadores se redujo en 9,3 por ciento, por el bajo desempeño de los aserraderos y

triplayeras; en los sectores primario y servicios el empleo cayó 6,4 y 5,8 por ciento, en cada caso, vinculados a la reducción de trabajadores en las actividades de explotación y exploración petrolera; y en los sectores comercio y, transporte y comunicaciones cayó 4,2 y 3,8 por ciento, respectivamente.

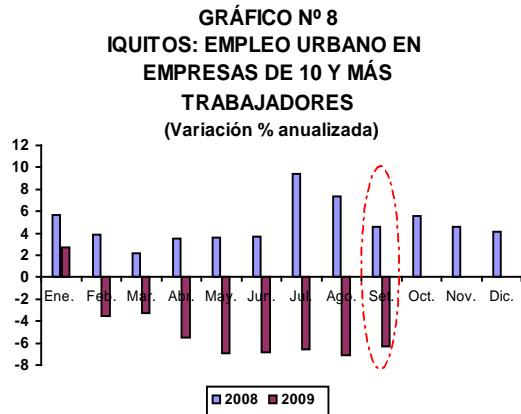

Fuente: MTPE-DNPEFP. Encuesta Nacional de Variación Mensual del Empleo.

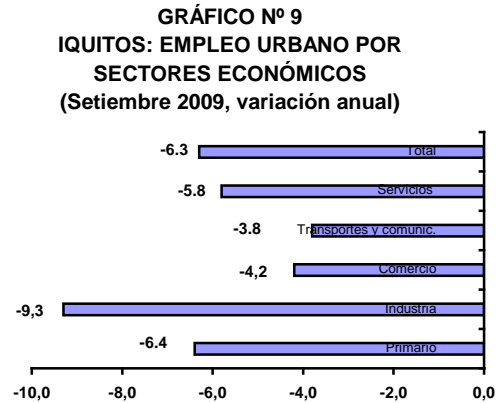

Fuente: MTPE-DNPEFP. Encuesta Nacional de Variación Mensual del Empleo.

CUADRO Nº 17
IQUITOS: DISTRIBUCIÓN Y VARIACIÓN DEL EMPLEO POR SECTORES

SECTORES ECONÓMICOS	Distribución porcentual al mes de agosto 2008 1/	SET. 2009/ Ago. 2009	SET. 2009/ SET. 2008
Primario	19,9	2,4	-6,4
Industria	24,3	3,5	-9,3
Comercio	15,0	-1,1	-4,2
Transportes y comunicaciones	12,8	1,1	-3,8
Servicios	27,9	1,1	-5,8
Total	100,0	1,5	-6,3

1/ Última actualización de la muestra, la cual se actualiza anualmente.
Fuente: MTPE-DNPEFP. Encuesta Nacional de Variación del Empleo.

II. TIPO DE CAMBIO

2.1. Tipo de cambio informal

En setiembre 2009, el tipo de cambio venta en el mercado informal de Iquitos registró un comportamiento a la baja, alcanzando una

cotización promedio mensual de S/. 2,923 por dólar, menor tanto a la de agosto último como a la de similar mes del año anterior.

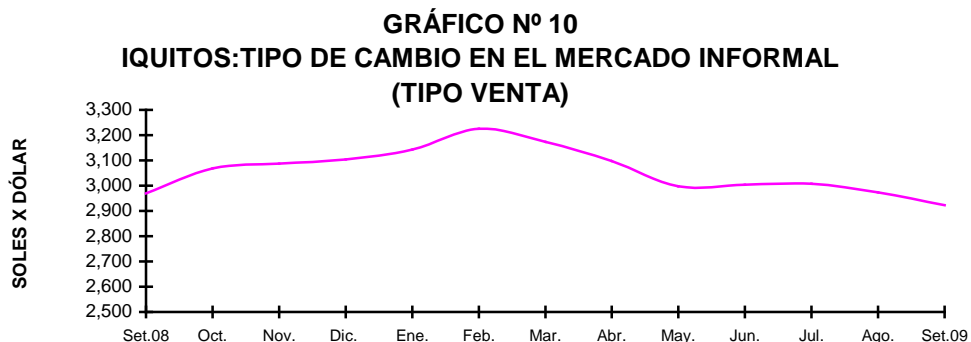

Fuente: Encuesta a cambistas de la ciudad de Iquitos
Elaboración: BCRP. Sucursal Iquitos. Departamento de Estudios Económicos.

III. SECTOR EXTERNO

3.1. Exportaciones FOB

Las exportaciones regionales sumaron US\$ 2,7 millones en setiembre 2009, inferiores en US\$ 1,1 millones (29,5 por ciento) respecto a similar mes del año anterior, como resultado de los menores volúmenes exportados de productos forestales y de combustibles, y de los bajos precios de exportación de estos últimos.

Por categoría de productos, las exportaciones tradicionales alcanzaron US\$ 552 mil, registrando una reducción de 46,5 por ciento, inducida por la caída tanto de los precios de exportación de los combustibles (33,5 por ciento) como de los volúmenes exportados (6,0 por ciento). Las exportaciones no tradicionales totalizaron US\$ 2,1 millones,

registrando una disminución de US\$ 642 mil (23,2 por ciento), ante la reducción de las ventas de productos forestales, con excepción de madera aserrada; peces ornamentales (8,7 por ciento), y la ausencia de exportaciones de productos agropecuarios (conservas de palmito); ello fue atenuado por el crecimiento de las ventas de los rubros “otros productos (65,8 por ciento) y “resto de productos”.

En el periodo enero-setiembre del 2009, las exportaciones totalizaron US\$ 23,4 millones, menores en US\$ 27,7 millones respecto a similar período del año anterior. Las exportaciones tradicionales registraron una disminución de 45,4 por ciento y las no tradicionales cayeron en 56,3 por ciento.

CUADRO Nº 18
EXPORTACIONES POR GRUPOS DE PRODUCTOS 1/
(Valor FOB en miles de US dólares)

GRUPO DE PRODUCTOS	SETIEMBRE		Var. %	ENERO – SETIEMBRE		Var. %
	2008	2009		2008	2009	
1. Productos tradicionales	1 031	552	-46,5	9 416	5 138	-45,4
Combustibles	1 031	552	-46,5	9 416	5 138	-45,4
2. Productos no tradicionales	2 766	2 124	-23,2	41 686	18 213	-56,3
Forestales	2 405	1 793	-25,4	36 870	12 927	-64,9
Pesqueros ornamentales	183	167	-8,7	2 778	1 728	-37,8
Agropecuarios	99	0	-100,0	1 228	1 388	13,0
Otros productos	79	131	65,8	774	1 553	100,6
Resto de productos	0	33	-	36	617	1 613,9
Total (1+2)	3 797	2 676	-29,5	51 102	23 351	-54,3

1/ Información preliminar.

Fuente: SUNAT. www.sunat.gob.pe

Elaboración: BCRP. Sucursal Iquitos. Departamento de Estudios Económicos.

Respecto a la estructura de las exportaciones regionales, las no tradicionales representaron el

78,0 por ciento y las tradicionales el 22,0 por ciento de la oferta exportable regional.

GRÁFICO Nº 11
LORETO: ESTRUCTURA DE LAS EXPORTACIONES POR GRUPO DE PRODUCTOS

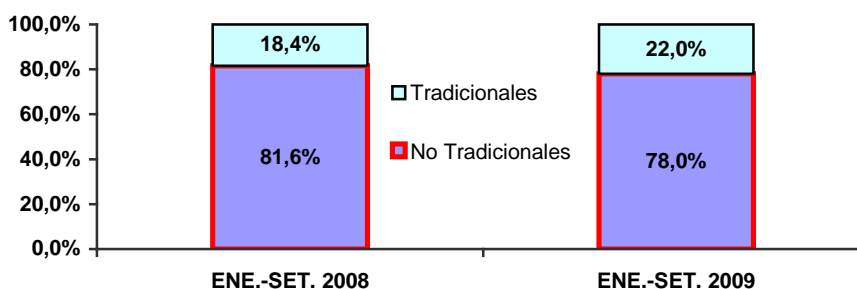

Elaboración: BCRP. Sucursal Iquitos. Departamento de Estudios Económicos

Los volúmenes exportados en setiembre 2009 fueron: 6 535 barriles de combustibles (diesel-2, residual 6 y turbo); 4 162 m³ de

productos forestales (madera aserrada y triplay) y 464 mil unidades de peces ornamentales vivos.

CUADRO Nº 19
EXPORTACIONES POR GRUPOS DE PRODUCTOS 1/
(Volumen exportado de principales productos)

GRUPO DE PRODUCTOS	SETIEMBRE		Var. %	ENERO – SETIEMBRE		Var. %
	2008	2009		2008	2009	
1. Productos tradicionales						
Combustibles 2/	6 950	6 535	-6,0	71 875	70 668	-1,7
2. Productos no tradicionales						
Forestales 3/	5 661	4 162	-26,5	96 341	32 601	-66,2
Pesqueros ornamentales 4/	370	464	25,4	4 330	3 753	-13,3
Agropecuarios 5/	34	0	-100	443	450	1,6

1/ Información preliminar.

2/ barriles.

3/ m³ de productos forestales (madera aserrada, triplay, tableros, bastidores, etc.).

4/ miles de unidades.

5/ TM (palmito en conservas y camu camu, principalmente.).

Fuente: SUNAT. www.sunat.gob.pe

Los principales mercados de destino de las exportaciones regionales fueron: México, Colombia y Estados Unidos. El primer país

adquirió el 33,9 por ciento del valor de los productos, Colombia el 24,4 por ciento y Estados Unidos el 15,6 por ciento.

CUADRO Nº 20
PRINCIPALES PAÍSES DE DESTINO Y PRINCIPAL PRODUCTO EXPORTADO
(ENERO- SETIEMBRE 2009)

PAÍS	% DEL TOTAL	PRINCIPAL PRODUCTO
México	33,9	Madera aserrada, triplay y tableros
Colombia	24,4	Combustibles, cemento y motocicletas
Estados Unidos	15,6	Madera aserrada, pisos, bastidores, peces y palmito conservas.
Argentina	5,3	Conservas de palmito
Hong kong	4,3	Peces ornamentales vivos y madera aserrada.
Brasil	4,0	Tractores
República Dominicana	3,9	Madera aserrada
China Continental	3,5	Tablillas y pisos de madera
Otros países	5,1	Peces ornamentales vivos y madera aserrada
Total	100,0	

Fuente: SUNAT. www.sunat.gob.pe

Elaboración: BCRP. Sucursal Iquitos. Departamento de Estudios Económicos

3.2 Importaciones FOB

Las compras al exterior totalizaron US\$ 6,6 millones en setiembre 2009, inferiores en US\$ 7,6 millones (53,6 por ciento) respecto a similar mes del año anterior, explicadas por las menores adquisiciones tanto de bienes de capital como de bienes de consumo.

Las importaciones de bienes de capital sumaron US\$ 1,1 millones, registrando una caída de US\$ 10,5 millones (90,2 por ciento), explicada por las menores compras de materiales de construcción y para la industria petrolera. Las primeras inducidas por las menores adquisiciones de cemento y tubos de perforación, a pesar de la importación de 3 000 TM. de cemento. Por su parte, las adquisiciones de bienes de consumo fueron

apenas de US\$ 24 mil, experimentando una reducción de 96,4 por ciento, ante la declinación de las adquisiciones de bienes no duraderos, asociadas a la ausencia de compras de azúcar. En cambio, las compras de materias primas crecieron en US\$ 3,5 millones, impulsadas por las importaciones de combustibles, debido al ingreso de 38 896 barriles de nafta craqueada del Brasil.

En el periodo enero-setiembre del 2009, las importaciones sumaron US\$ 42,4 millones, registrando una disminución de US\$ 47,8 millones (53,0 por ciento), la cual se explicó por la reducción generalizada de las importaciones según la Clasificación por Uso o Destino Económico (CUODE).

CUADRO Nº 21
IMPORTACIONES SEGÚN USO O DESTINO ECONÓMICO 1/
(Valor FOB en miles de US dólares)

	SETIEMBRE		Var. %	ENERO – SETIEMBRE		Var. %
	2008	2009		2008	2009	
1. Bienes de consumo	675	24	-96,4	7 932	2 995	-62,0
No duradero	669	12	-98,2	6 018	2 748	-54,3
Duraderos	6	12	100,0	1 914	245	-87,2
Diversos	0	0	-	0	2	-
2. Materias primas	1 853	5 387	190,7	21 509	20 560	-4,4
Combustibles y lubricantes	0	3 606	-	12 100	10 309	-14,8
Para la agricultura	36	0	-100,0	467	214	-54,2
Para la industria	1 817	1 781	-2,0	8 942	10 037	12,2
3. Bienes de capital	11 606	1 142	-90,2	60 830	18 867	-69,0
Materiales de construcción	2 974	599	-79,9	13 724	4 508	-67,2
Para la agricultura	0	0	-	108	22	-79,6
Para la industria	8 588	386	-95,5	46 696	13 042	-72,1
Equipos de transporte	44	157	256,8	302	1 295	328,8
Total (1+2+3)	14 134	6 553	-53,6	90 271	42 422	-53,0

1/ Importaciones realizadas por la aduana de Iquitos.

Fuente: SUNAT. www.sunat.gob.pe

Elaboración: BCRP. Sucursal Iquitos. Departamento de Estudios Económicos.

IV. FINANZAS PÚBLICAS

4.1. Gobierno central

Los ingresos corrientes del gobierno central totalizaron S/. 21,0 millones en setiembre 2009, inferiores en 3,8 por ciento, en valores reales, frente a similar mes del año anterior. Este resultado se explicó por la menor recaudación del impuesto general a las ventas interno y externo, e impuestos a los ingresos.

Los ingresos tributarios sumaron S/. 20,8 millones, registrando una caída real de 3,8 por ciento, inducida por la reducción de la recaudación del impuesto general a las ventas aplicado a las importaciones (S/. 3,8

millones), IGV interno (S/. 1,1 millones) y de los impuestos a los ingresos (S/. 0,7 millones); y atenuada por el incremento de la recaudación del impuesto selectivo al consumo (S/. 2,9 millones) y de otros ingresos tributarios (S/. 0,4 millones).

En el periodo enero-setiembre del 2009, los ingresos corrientes totalizaron S/. 179,0 millones, menores en S/. 18,0 millones respecto a similar lapso del año anterior, importe que representó una disminución de 12,7 por ciento, en valores reales.

CUADRO Nº 22
INGRESOS CORRIENTES DEL GOBIERNO CENTRAL
(Miles de nuevos soles)

	SETIEMBRE			ENERO – SETIEMBRE		
	2008	2009	Var. % 1/	2008	2009	Var. % 1/
a. INGRESOS TRIBUTARIOS	21 359	20 804	-3,8	195 134	177 318	-12,7
1. Impuestos a los ingresos	8 952	8 203	-9,5	87 183	91 381	0,8
- Personas naturales	1 992	2 368	17,5	16 851	18 722	7,0
- Personas jurídicas	6 725	5 643	-17,1	59 925	54 393	-12,7
- Regularización	235	192	-19,3	10 407	18 266	68,0
2. Impuesto a las importaciones	872	421	-52,3	14 748	6 859	-55,5
3. Impuesto general a las ventas (IGV)	9 165	6 447	-30,5	67 352	45 897	-34,5
- Interno	1 608	2 719	67,1	19 311	21 016	4,6
- Importaciones	7 557	3 728	-51,3	48 041	24 881	-50,2
4. Impuesto selectivo al consumo (ISC) 2/	710	3 626	404,6	12 323	15 883	23,7
5. Otros ingresos tributarios	1 660	2 107	25,4	13 528	17 298	23,6
b. INGRESOS NO TRIBUTARIOS	234	221	-6,7	1 827	1 675	-11,3
INGRESOS CORRIENTES	21 593	21 025	-3,8	196 961	178 993	-12,7

1/ Variación en términos reales

2/ Incluye ISC por operaciones externas

Fuente: SUNAT. www.sunat.gob.pe

Elaboración: BCRP. Sucursal Iquitos. Departamento de Estudios Económicos.

4.2. Gobierno regional

Los gastos del Gobierno Regional de Loreto totalizaron S/. 52,4 millones en setiembre 2009, inferiores en S/. 7,3 millones respecto a similar mes del año anterior, importe que representó una caída real de 13,3 por ciento, explicada por la disminución de los gastos de capital (S/. 5,3 millones) y en menor grado por los gastos corrientes (S/. 0,9 millones).

En el caso de los gastos de capital influyó la reducción tanto de otros gastos de capital (S/. 3,5 millones) como de inversiones (S/. 1,9

millones); y en los corrientes, la disminución en personal y obligaciones (S/. 1,6 millones).

En el periodo enero-setiembre del 2009, los gastos totales ascendieron a S/. 519,5 millones, mayores en S/. 3,6 millones frente a similar lapso del año anterior, importe que representó un caída real 2,9 por ciento.

La ejecución acumulada en el periodo enero-setiembre representó el 56,5 por ciento del presupuesto institucional modificado (PIM).

CUADRO Nº 23
GASTOS DEL GOBIERNO REGIONAL
POR TIPO DE GASTO
(Miles de nuevos soles)

	SETIEMBRE		Var. %	ENERO-SETIEMBRE		Var. %
	2008	2009	Real	2008	2009	Real
A. GASTOS CORRIENTES	47 642	46 770	-3,0	414 557	433 522	0,8
-Personal y Obligaciones	30 621	29 064	-6,2	273 795	290 375	2,2
-Obligaciones previsionales	4 255	4 415	2,5	41 363	44 424	3,4
-Bienes y servicios	11 723	10 484	-11,6	91 788	91 064	-4,3
-Otros gastos corrientes	1 043	2 807	165,9	7 611	7 659	-2,6
B. GASTOS DE CAPITAL	10 962	5 657	-49,0	91 180	86 023	-8,7
-Inversiones	6 488	4 626	-29,6	35 092	52 339	44,4
-Inversiones financieras	0	74	-	34 301	16 732	-52,7
-Otros gastos de capital	4 474	957	-78,9	21 787	16 952	-24,9
C. SERVICIO DE LA DEUDA	1 131	0	-100,0	10 181	0	-100,0
-Intereses	8	0	-100,0	358	0	-100,0
-Amortización	1 123	0	-100,0	9 823	0	-100,0
Total (A + B + C):	59 735	52 427	-13,3	515 918	519 545	-2,9

Fuente: Gobierno Regional de Loreto.

Elaboración: BCRP. Sucursal Iquitos. Departamento de Estudios Económicos.

Los gastos totales del ente estatal fueron financiados básicamente con recursos ordinarios (S/. 34,9 millones o 66,5 por ciento), y en menor cuantía con fondos del canon y sobrecanon (S/. 12,7 millones o 24,2

por ciento). Los recursos ordinarios cayeron S/. 1,7 millones (5,7 por ciento en valores reales); así como los fondos del canon y sobrecanon en S/. 1,4 millones (10,8 por ciento), respecto a setiembre 2008.

CUADRO Nº 24
GASTOS DEL GOBIERNO REGIONAL
POR FUENTES DE FINANCIAMIENTO
(Miles de nuevos soles)

	SETIEMBRE		Var. %	ENERO-SETIEMBRE		Var. %
	2008	2009	Real	2008	2009	Real
Recursos ordinarios	36 554	34 872	-5,7	330 530	363 655	6,0
Canon y sobrecanon, regalías, renta y Part.	14 053	12 687	-10,8	141 309	97 233	-33,5
Recursos directamente recaudados	1 157	1 311	12,0	10 336	16 213	51,0
Recursos por operaciones crédito interno	0	1 104	-	2 451	10 541	307,1
Donaciones y transferencias	7 971	2 453	-69,6	31 292	31 903	-1,4
Total inversiones	59 735	52 427	-13,3	515 918	519 545	-2,9

Fuente: Gobierno Regional de Loreto.

Elaboración: BCRP. Sucursal Iquitos. Departamento de Estudios Económicos.

La inversión totalizó S/. 4,7 millones en setiembre 2009, menor en S/. 1,8 millones frente a similar mes del año anterior, debido

principalmente a la nula ejecución de pequeños sistemas eléctricos, así como a la menor ejecución de sistemas de agua potable.

La inversión se redujo en los sectores saneamiento (S/. 2,7 millones), inducida por la menor ejecución de obras de agua potable y alcantarillado, a pesar del mejoramiento del sistema de alcantarillado e instalación de la planta de tratamiento; y energía (S/. 1,3 millones). En cambio, creció en educación (38,2 veces) impulsada por el mejoramiento de infraestructura educativa; salud (7,0 veces) por la construcción de puestos de

salud; y planeamiento (2,5 veces) atribuida a liquidación de obras.

En el periodo enero-setiembre del 2009, la inversión ascendió a S/. 69,1 millones, inferior en 0,5 por ciento respecto a similar lapso del año anterior. Este resultado reflejó la reducción de la inversión en los sectores agropecuario (S/. 15,6 millones), transporte (S/. 3,0 millones) y energía (S/. 2,8 millones).

CUADRO Nº 25
INVERSIÓN DEL GOBIERNO REGIONAL POR SECTORES
(Miles de nuevos soles)

SECTORES	SETIEMBRE		Var. %	ENERO-SETIEMBRE		Var. %
	2008	2009		2008	2009	
Agropecuario	62	201	224,2	29 214	13 577	-53,5
Comercio	0	0	-	0	13	-
Cultura y deporte	0	0	-	0	0	-
Educación	23	878	3 717,4	2 758	6 264	127,1
Energía	1 350	2	-99,9	6 953	4 190	-39,7
Industria	5	103	1 960,0	793	756	-4,7
Justicia	0	0	-	0	0	-
Medio ambiente	0	0	-	0	20	-
Minería	0	0	-	0	44	-
Orden público y seguridad	0	0	-	0	2	-
Pesca	11	5	-54,5	5 811	3 561	-38,7
Planeamiento, gestión y reserva de contingencia	482	1 228	154,8	7 469	8 877	18,9
Protección social	26	24	-7,7	239	314	31,4
Salud	77	538	598,7	4 453	9 074	103,8
Saneamiento	4 293	1 560	-63,7	5 355	19 228	259,1
Trabajo	0	0	-	0	0	-
Transporte	116	130	12,1	3 304	353	-89,3
Turismo	0	0	-	0	60	-
Vivienda y desarrollo urbano	43	31	-27,9	3 044	2 738	-10,1
TOTAL	6 488	4 700	-27,6	69 393	69 071	-0,5

Fuente: Gobierno Regional de Loreto.

Elaboración: BCRP. Sucursal Iquitos. Departamento de Estudios Económicos.

V. MONEDA Y CRÉDITO

5.1. Depósitos del sistema financiero

Los depósitos del sistema financiero de Loreto totalizaron S/. 458,2 millones al finalizar setiembre 2009, cifra mayor en S/. 1,4 millones a la registrada en similar mes del año anterior, pero que, en valores reales representó una caída de 0,9 por ciento.

La liquidez en soles registró una disminución real anual de 0,3 por ciento; y también en dólares (1,8 por ciento). En el caso de la liquidez en dólares influyeron los menores depósitos a la vista; y en la liquidez en soles los depósitos de ahorro (20,7 por ciento).

Las captaciones de las empresas bancarias registraron una caída real de 2,7 por ciento,

debido al menor dinamismo del Banco Continental; en cambio, las instituciones de microfinanzas crecieron en 5,9 por ciento.

Al 30 de setiembre de 2009, las empresas bancarias alcanzaron una participación relativa de 77,3 por ciento en la liquidez total, y las instituciones de microfinanzas representaron el 22,7 por ciento restante; con ello, las empresas bancarias redujeron su participación en 1,5 puntos porcentuales.

Finalmente, el grado de dolarización de la liquidez total se ubicó en 38,8 por ciento, menor en 0,3 puntos porcentuales con relación a setiembre del año anterior.

CUADRO Nº 26
DEPÓSITOS DEL SISTEMA FINANCIERO
(Saldo en miles de nuevos soles)

	SETIEMBRE		Var. % Real
	2008	2009	
Empresas bancarias	359 732	354 203	-2,7
Instituciones de microfinanzas	97 010	103 967	5,9
- Cajas municipales	97 010	102 702	4,6
- Cajas rurales	-	-	-
- Financieras	-	1 265	-
Moneda nacional	278 036	280 462	-0,3
Moneda extranjera	178 706	177 708	-1,8
Vista	124 644	125 001	-0,9
Ahorro	150 845	134 800	-11,7
A plazo	181 253	198 369	8,1
Total	456 742	458 170	-0,9

Fuente: Superintendencia de Banca y Seguros (SBS).

Elaboración: BCRP. Sucursal Iquitos. Departamento de Estudios Económicos.

GRÁFICO Nº 12
DEPÓSITOS DEL SISTEMA FINANCIERO POR TIPO DE MONEDA
(Variaciones porcentuales reales anuales)

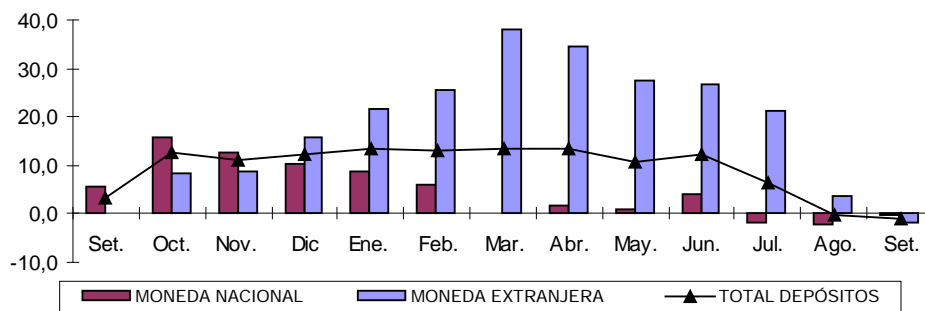

Fuente: Superintendencia de Banca y Seguros (SBS).

Elaboración: BCRP. Sucursal Iquitos. Departamento de Estudios Económicos.

La mayor participación en los depósitos la tienen las siguientes instituciones: Banco Continental (30,8 por ciento), Banco de Crédito (21,9 por ciento), CMAC de Maynas

(21,1 por ciento), Banco Interbank (12,4 por ciento) y Banco Scotiabank (11,1 por ciento); captando, en conjunto, el 97,3 por ciento de la liquidez total.

CUADRO Nº 27
PARTICIPACIÓN EN LOS DEPÓSITOS

	SETIEMBRE 2009		
	Miles de S/.	Mes	Acumulada
Banco Continental	141 227	30,8	30,8
Banco de Crédito	100 516	21,9	52,7
C.M.A.C. de Maynas	96 462	21,1	73,8
Banco Interbank	56 780	12,4	86,2
Banco Scotiabank	50 939	11,1	97,3
Banco Mibanco	4 002	0,9	98,2
C.M.A.C. de Paita	3 576	0,8	99,0
C.M.A.C. de Piura	2 664	0,6	99,6
Financiera CrediScotia	1 265	0,3	99,9
Banco Azteca	587	0,1	100,0
Banco Financiero	152	0,0	100,0
Total	458 170	100,0	

Fuente: Superintendencia de Banca y Seguros (SBS)

Elaboración: BCRP. Sucursal Iquitos. Departamento de Estudios Económicos.

5.2. Crédito del sistema financiero

El crédito total del sistema financiero de Loreto ascendía a S/. 741,4 millones al 30 de setiembre de 2009, saldo mayor en S/. 31,0 millones al registrado en similar mes del año anterior, importe que representó un crecimiento real de 3,1 por ciento. El crédito en moneda nacional registró un crecimiento de 5,1 por ciento; mientras, el otorgado en moneda extranjera experimentó una disminución real de 2,8 por ciento.

La participación relativa del crédito en moneda nacional creció de 75,3 por ciento en setiembre del año anterior a 76,7 por ciento en el presente mes; mientras, en moneda extranjera disminuyó de 24,7 a 23,3 por ciento, entre los meses referidos; lo cual

indica la preferencia de las empresas y familias por el endeudamiento en soles.

El crédito de las empresas bancarias registró un decrecimiento real anual de 2,7 por ciento, debido a los menores montos de las colocaciones de los bancos Continental, Crédito y Scotiabank; contrariamente, las colocaciones de las instituciones de microfinanzas crecieron en 30,0 por ciento, impulsadas por las mayores colocaciones de las cajas municipales, en particular de la CMAC Maynas. También, influyeron las colocaciones de las financieras CrediScotia y TFC, así como los créditos de la EDPYME Efectiva, ésta última realiza operaciones en las ciudades de Iquitos y Yurimaguas.

CUADRO Nº 28
CRÉDITO DEL SISTEMA FINANCIERO
(Saldo en miles de nuevos soles)

	SETIEMBRE		
	2008	2009	Var. % real
Empresas bancarias	584 945	576 341	-2,7
Instituciones de microfinanzas	125 458	165 031	30,0
- Cajas municipales	115 945	125 741	7,2
- Cajas rurales	-	-	-
- Financieras	3 787	31 578	723,9
- EDPYME's	5 726	7 712	33,1
Moneda nacional	535 024	568 878	5,1
Moneda extranjera	175 379	172 494	-2,8
Total	710 403	741 372	3,1

Fuente: Superintendencia de Banca y Seguros (SBS).

Elaboración: BCRP. Sucursal Iquitos. Departamento de Estudios Económicos.

GRÁFICO Nº 13
CRÉDITOS DEL SISTEMA FINANCIERO POR TIPO DE MONEDA
(Variaciones porcentuales reales anuales)

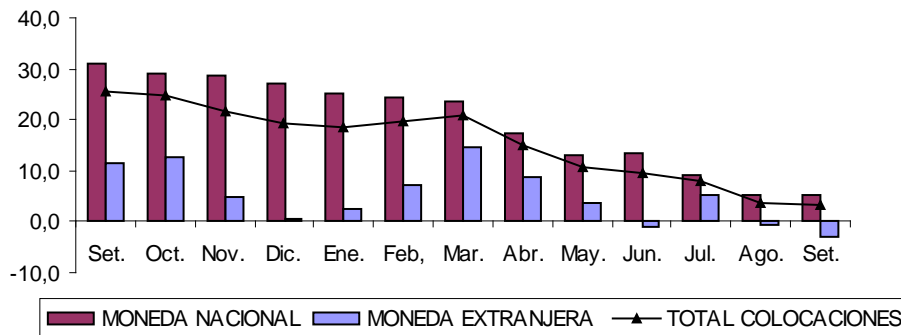

Fuente: Superintendencia de Banca y Seguros (SBS).

Elaboración: BCRP. Sucursal Iquitos. Departamento de Estudios Económicos.

La mayor participación relativa en los créditos otorgados la tienen los bancos Continental (30,5 por ciento), Crédito (18,5 por ciento), Interbank (15,2 por ciento) y Scotiabank (9,3 por ciento), los cuales en

conjunto intermedian el 73,5 por ciento del total. Por su parte, las instituciones de microfinanzas intermedian el 22,3 por ciento del total de colocaciones, destacando la CMAC Maynas, con el 11,7 por ciento.

**CUADRO Nº 29
PARTICIPACIÓN EN LOS CRÉDITOS**

	SETIEMBRE 2009		
	Miles de S/.	Mes	Acumulado
Banco Continental	226 049	30,5	30,5
Banco de Crédito	137 367	18,5	49,0
Banco Interbank	113 020	15,2	64,2
C.M.A.C. Maynas	86 730	11,7	75,9
Banco Scotiabank	69 200	9,3	85,2
Banco Mibanco	26 443	3,6	88,8
Financiera CrediScotia	26 038	3,5	92,3
C.M.A.C. Paita	20 667	2,8	95,1
C.M.A.C. Piura	18 344	2,5	97,6
EDPYME Efectiva	7 712	1,0	98,6
Financiera TFC	5 540	0,7	99,3
Banco Azteca	2 595	0,4	99,7
Banco Financiero	1 667	0,3	100,0
Total	741 372	100,0	

Fuente: Superintendencia de Banca y Seguros (SBS).

Elaboración: BCRP. Sucursal Iquitos. Departamento de Estudios Económicos.

Por tipo de crédito, los créditos comerciales, que representaron el 39,8 por ciento del total, cayeron 14,4 por ciento respecto a setiembre 2008; en cambio, los de consumo, con una participación de 37,8 por ciento crecieron en

19,9 por ciento; los de microempresa, con una participación de 15,1 por ciento aumentaron 17,8 por ciento; y los créditos hipotecarios, que tienen una participación de 7,3 por ciento crecieron 18,8 por ciento.

**CUADRO Nº 30
COLOCACIONES POR TIPO DE CRÉDITO 1/
(participación porcentual)**

	SETIEMBRE		Var. % Real
	2008	2009	
Comercial	47,9	39,8	-14,4
Consumo	32,5	37,8	19,9
Hipotecario	6,3	7,3	18,8
Microempresa	13,3	15,1	17,8
Total	100,0	100,0	3,1

1/ datos preliminares

Fuente: Superintendencia de Banca y Seguros (SBS).

Elaboración: BCRP. Sucursal Iquitos. Departamento de Estudios Económicos.

Por tipo de crédito y entidad, las empresas bancarias tienen la mayor participación en el otorgamiento de créditos, principalmente en los tipos comerciales e hipotecarios, aunque en ambos tipos de créditos, han perdido

algunos puntos porcentuales respecto a setiembre del año anterior. Por su parte, las instituciones de microfinanzas tienen una importante participación en los créditos para la microempresa (37,7 por ciento).

CUADRO Nº 31
COLOCACIONES POR TIPO DE CRÉDITO Y ENTIDAD 1/.
(Participación porcentual)

		SETIEMBRE		Var.
		2008	2009	Ptos. %
Comercial	Empresas bancarias	96,8	94,4	-2,4
	Cajas municipales	3,2	5,6	2,4
Consumo	Empresas bancarias	75,5	75,2	-0,3
	Cajas municipales	21,1	16,4	-4,7
	Edpyme´s	2,0	2,4	0,4
	Financieras	1,4	6,0	4,6
Hipotecario	Empresas bancarias	95,7	95,1	-0,6
	Cajas municipales	4,3	4,9	0,6
Microempresa	Empresas bancarias	64,1	62,3	-1,8
	Cajas municipales	35,9	33,9	-2,0
	Edpyme´s	-	-	-
	Financieras	-	3,8	3,8

1/. Datos preliminares.

Fuente: Superintendencia de Banca y Seguros (SBS).

Elaboración: BCRP. Sucursal Iquitos. Departamento de Estudios Económicos.

Al 30 de setiembre de 2009, la cartera atrasada representó el 3,5 por ciento de las colocaciones brutas totales, superior en 1,4 puntos porcentuales al registrado en similar

mes del año anterior. Por tipo de moneda, la morosidad en moneda nacional aumentó de 2,2 a 3,3 por ciento; y en moneda extranjera de 2,0 a 4,0 por ciento.

CUADRO Nº 32
MOROSIDAD DEL SISTEMA FINANCIERO
(En porcentaje de las colocaciones brutas)

	SETIEMBRE		Var. Pts.
	2008	2009	%
Empresas bancarias	1,5	2,7	1,2
Instituciones de microfinanzas	4,9	6,3	1,4
- Cajas municipales	5,1	6,8	1,7
- EDPYME's	2,9	3,9	1,0
- Financieras	n.d.	5,0	-
Moneda nacional	2,2	3,3	1,1
Moneda extranjera	2,0	4,0	2,0
Total	2,1	3,5	1,4

Fuente: Instituciones del sistema financiero.

Elaboración: BCRP. Sucursal Iquitos. Departamento de Estudios Económicos.

INFORMACIÓN ESTADÍSTICA

Síntesis Económica de Loreto Setiembre 2009

Anexo Nº 01

LORETO: PRODUCCIÓN AGROPECUARIA 1/
(T.M.)

	2008					2009									
	Set.	Oct.	Nov.	Dic.	Ene.-Dic.	Ene.	Feb.	Mar.	Abr.	May.	Jun.	Jul.	Ago.	Set.	
Total agrícola	129 422	142 992	138 382	129 314	1 303 112	110 664	112 327	98 337	85 557	83 030	79 666	82 906	108 007	131 975	Total agrícola
Arroz cáscara	18 351	20 975	13 792	14 265	100 863	5 521	3 222	2 419	2 446	1 653	1 734	1 844	9 152	17 151	Arroz cáscara
Plátano	29 926	30 253	31 738	31 411	344 484	29 051	29 848	27 772	26 366	26 865	25 240	25 717	30 609	30 004	Plátano
Yuca	33 693	37 576	38 022	31 177	382 772	30 783	34 127	29 432	27 327	26 988	27 002	29 842	33 973	34 483	Yuca
Maíz choclo	1 742	1 921	4 416	4 813	22 086	2 408	1 666	1 167	851	784	446	262	1 003	1 728	Maíz choclo
Piña	2 453	4 127	3 995	4 448	19 993	1 927	789	441	409	285	246	214	612	2 388	Piña
Caña de azúcar	12 662	14 443	13 874	13 247	165 405	15 584	16 867	13 763	10 771	12 566	13 598	13 599	13 968	13 076	Caña de azúcar
Maíz amarillo duro	6 477	9 313	9 904	10 117	53 601	6 321	4 918	2 751	1 145	819	433	347	3 017	7 057	Maíz amarillo duro
Palma aceitera	89	97	112	79	933	77	68	76	82	134	152	221	254	252	Palma aceitera
Sacha inchi	161	160	122	160	1 901	184	195	210	190	139	177	134	145	153	Sacha inchi
Aguaje	1 397	1 566	1 615	1 378	14 985	1 659	1 373	1 124	1 011	1 032	1 217	1 270	1 429	1 574	Aguaje
Camu camu	397	602	846	1 253	8 411	1 152	1 694	1 873	704	0	16	0	0	793	Camu camu
Humarí	99	139	79	82	2 383	154	703	826	522	0	0	0	0	28	Humarí
Pijuayo fruto	16	41	506	1 296	15 153	1 616	3 327	3 340	2 754	2 099	0	0	0	5	Pijuayo fruto
Pijuayo palmito	80	73	69	74	785	47	58	54	57	62	74	83	78	80	Pijuayo palmito
Otros agrícolas															Otros agrícolas
Cacao	14	12	14	18	77	11	10	0	0	0	0	0	0	11	Cacao
Café	14	9	12	8	83	0	0	0	0	0	7	11	11	8	Café
Cocona	205	198	193	157	1 806	189	190	163	112	120	153	158	182	239	Cocona
Mango	0	31	263	198	951	198	170	109	11	0	0	0	0	13	Mango
Pepino	603	472	492	201	2 609	112	93	114	100	71	43	24	198	535	Pepino
Toronja	253	259	251	264	2 347	183	162	173	146	136	178	184	253	280	Toronja
Tomate	491	531	416	219	2 399	129	57	64	81	63	37	17	129	550	Tomate
Zapallo	401	709	538	181	2 168	81	38	0	23	0	25	0	103	450	Zapallo
Resto agrícola	19 898	19 485	17 113	14 268	156 917	13 277	12 752	12 466	10 449	9 214	8 888	8 979	12 891	21 117	Resto agrícola
TOTAL PECUARIO	1 713	1 658	1 807	2 088	21 618	1 891	1 896	2 029	1 904	2 003	2 080	2 154	1 811	1 991	TOTAL PECUARIO
Carne de ave	1 143	1 078	1 201	1 308	14 383	1 278	1 223	1 302	1 299	1 367	1 402	1 533	1 136	1 358	Carne de ave
Carne de porcino	101	105	114	118	1 324	112	164	177	97	147	141	106	130	123	Carne de porcino
Carne de vacuno	55	67	73	186	823	76	80	67	62	51	73	67	67	57	Carne de vacuno
Carne de ovino	1	2	2	5	19	2	2	2	2	2	2	1	1	1	Carne de ovino
Carne de búfalo	9	14	13	7	118	9	16	24	10	11	10	4	7	9	Carne de búfalo
Leche	181	180	181	192	2 262	186	184	200	196	139	201	201	213	212	Leche
Huevos	167	150	155	154	1 908	159	139	171	180	216	174	179	187	168	Huevos
Resto pecuario	56	62	68	118	781	69	88	86	58	70	77	63	70	63	Resto pecuario

1/ cifras preliminares.

Fuente: Dirección Regional Agraria de Loreto.

Elaboración: BCRP. Sucursal Iquitos. Departamento de Estudios Económicos.

Anexo N° 02

LORETO: SIEMBRAS AGRÍCOLAS POR CAMPAÑA 1/
(Has)

	CAMPAÑA 2008-2009												CAMPAÑA 2009-2010		
	Set.	Oct.	Nov.	Dic.	Ene.	Feb.	Mar.	Abr.	May.	Jun.	Jul.	Ago.-Jul.	Ago.	Set.	
Total siembras	16 152	11 915	8 942	5 490	5 126	5 295	4 446	3 052	10 164	20 267	25 845	136 386	19 939	17 191	Total siembras
Arroz cáscara	4 460	2 113	1 342	671	837	577	502	426	3 241	6 729	9 872	35 592	4 195	4 687	Arroz cáscara
Plátano	823	810	467	600	442	359	291	220	349	604	821	6 751	1 009	887	Plátano
Yuca	4 840	3 941	3 124	2 161	2 221	2 846	1 746	1 725	2 886	3 721	4 545	38 118	4 530	4 850	Yuca
Maíz choclo	901	614	413	221	251	202	155	54	243	386	470	5 078	1 091	1 006	Maíz choclo
Piña	6	32	21	8	15	15	0	12	2	33	27	188	4	15	Piña
Caña de azúcar	23	34	25	18	27	16	24	71	39	96	126	685	124	20	Caña de azúcar
Maíz amarillo duro	4 168	3 102	2 357	836	573	553	314	153	1 519	3 785	5 261	28 112	6 077	4 736	Maíz amarillo duro
Palma aceitera	59	24	33	16	49	30	0	0	0	0	0	244	0	0	Palma aceitera
Sacha inchi	170	283	359	211	84	243	189	16	39	26	58	1 781	30	31	Sacha inchi
Aguaje	42	22	0	4	0	0	5	2	1	12	11	101	21	3	Aguaje
Camu camu	136	484	486	476	179	40	815	0	54	26	254	3 101	197	230	Camu camu
Humarí	0	0	0	0	5	0	32	0	5	1	0	45	0	0	Humarí
Pijuayo fruto	0	3	0	0	0	0	0	0	3	14	14	34	0	0	Pijuayo fruto
Pijuayo palmito	0	0	0	0	12	194	100	0	0	0	0	341	8	0	Pijuayo palmito
Otros agrícolas															Otros agrícolas
Cacao	18	0	20	0	73	0	11	0	5	54	0	197	3	1	Cacao
Café	0	0	0	0	0	0	4	0	2	6	0	14	0	0	Café
Cocona	17	6	2	5	22	2	9	1	19	23	32	153	27	12	Cocona
Mango	0	0	0	0	0	0	0	0	1	2	2	5	0	2	Mango
Pepino	34	14	16	22	18	15	17	6	36	104	130	493	96	61	Pepino
Toronja	11	6	0	0	3	0	0	0	16	28	3	73	0	0	Toronja
Tomate	35	23	11	12	18	13	13	6	27	106	127	477	115	49	Tomate
Zapallo	20	12	3	0	4	2	3	0	17	63	129	314	90	46	Zapallo
Resto agrícola	389	392	263	229	293	188	216	360	1 660	4 448	3 963	14 489	2 322	555	Resto agrícola

1/ cifras preliminares.

Fuente: Dirección Regional Agraria de Loreto.

Elaboración: BCRP. Sucursal Iquitos. Departamento de Estudios Económicos.

Anexo Nº 03

LORETO: COSECHAS AGRÍCOLAS 1/
(Has)

	2008					2009									
	Set.	Oct.	Nov.	Dic.	Ene.-Dic.	Ene.	Feb.	Mar.	Abr.	May.	Jun.	Jul.	Ago.	Set.	
Total cosechas	17 083	19 721	17 000	79 034	181 628	8 774	7 424	5 354	4 241	3 699	3 407	3 570	9 829	17 468	Total cosechas
Arroz cáscara	6 295	7 433	5 193	4 635	34 969	2 014	1 208	780	754	437	417	409	3 123	5 934	Arroz cáscara
Plátano	0	0	0	33 490	33 490	0	0	0	0	0	0	0	0	0	Plátano
Yuca	3 221	3 585	3 634	3 710	37 578	2 983	3 314	2 863	2 645	2 607	2 617	2 894	3 289	3 340	Yuca
Maíz choclo	385	429	993	1 099	4 966	541	375	264	192	178	102	59	228	394	Maíz choclo
Piña	0	0	0	1 833	1 833	0	0	0	0	0	0	0	0	0	Piña
Caña de azúcar	0	0	0	4 738	4 738	0	0	0	0	0	0	0	0	0	Caña de azúcar
Maíz amarillo duro	3 321	4 696	5 119	5 148	27 579	3 097	2 432	1 362	562	400	213	169	1 489	3 463	Maíz amarillo duro
Palma aceitera	0	0	0	245	245	0	0	0	0	0	0	0	0	0	Palma aceitera
Sacha inchi	0	0	0	883	883	0	0	0	0	0	0	0	0	0	Sacha inchi
Aguaje	0	0	0	1 500	1 500	0	0	0	0	0	0	0	0	0	Aguaje
Camu camu	0	0	0	1 648	1 648	0	0	0	0	0	0	0	0	0	Camu camu
Humarí	0	0	0	725	725	0	0	0	0	0	0	0	0	0	Humarí
Pijuayo fruto	0	0	0	1 461	1 461	0	0	0	0	0	0	0	0	0	Pijuayo fruto
Pijuayo palmito	0	0	0	491	491	0	0	0	0	0	0	0	0	0	Pijuayo palmito
Otros agrícolas															Otros agrícolas
Cacao	0	0	0	90	90	0	0	0	0	0	0	0	0	0	Cacao
Café	0	0	0	63	63	0	0	0	0	0	0	0	0	0	Café
Cocona	0	0	0	470	470	0	0	0	0	0	0	0	0	0	Cocona
Mango	0	0	0	140	140	0	0	0	0	0	0	0	0	0	Mango
Pepino	110	90	91	37	484	20	17	21	19	14	8	5	35	103	Pepino
Toronja	0	0	0	349	349	0	0	0	0	0	0	0	0	0	Toronja
Tomate	99	109	85	46	489	25	13	13	17	13	7	3	0	111	Tomate
Zapallo	49	91	71	22	279	10	5	0	3	0	3	0	14	56	Zapallo
Resto agrícola	3 603	3 288	1 814	16 211	27 158	84	60	51	49	50	40	31	1 651	4 067	Resto agrícola

1/ cifras preliminares.

Fuente: Dirección Regional Agraria de Loreto.

Elaboración: BCRP. Sucursal Iquitos. Departamento de Estudios Económicos.

Anexo Nº 04

LORETO: PRODUCCIÓN PESQUERA

(T.M.)

	2008					2009											
	Set.	Oct.	Nov.	Dic.	Ene.-Dic.	Ene.	Feb.	Mar.	Abr.	May.	Jun.	Jul.	Ago.	Set.			
Desembarque total 1/	1 998	1 321	1 388	1 377	14 354	1 248	1 100	1 222	1 585	1 498	1 375	1 753	2 214	1 924	Desembarque total 1/		
Fresco	1 770	1 164	1 196	1 208	12 037	1 127	979	1 126	1 447	1 364	1 235	1 605	1 999	1 728	Fresco		
Salpreso	62	50	51	50	813	46	41	36	53	84	50	58	74	91	Salpreso		
Seco-salado	166	107	141	119	1 504	75	80	60	85	50	90	90	141	105	Seco-salado		
Desembarque total 2/	1 998	1 321	1 388	1 377	14 354	1 248	1 100	1 222	1 585	1 498	1 375	1 753	2 214	1 924	Desembarque total 2/		
Boquichico	742	407	296	224	4 062	223	216	376	691	524	565	556	574	623	Boquichico		
Carachama	18	31	16	20	177	19	17	10	10	13	9	15	18	24	Carachama		
Corvina	10	17	16	14	127	13	10	4	7	6	12	10	14	24	Corvina		
Chambira	22	21	14	10	151	5	6	6	0	0	0	0	0	0	Chambira		
Fasaco	29	27	30	30	318	22	29	25	21	16	28	30	27	9	Fasaco		
Gamitana	15	19	6	8	109	7	10	5	5	11	7	10	15	9	Gamitana		
Lisa	61	16	11	15	306	11	12	13	38	48	67	81	77	66	Lisa		
Llambina	97	123	223	313	1 760	261	199	163	125	94	73	109	101	53	Llambina		
Maparate	52	53	64	48	513	38	51	31	30	22	11	49	54	34	Maparate		
Palometa	242	61	79	77	1 064	54	44	53	68	158	185	189	441	553	Palometa		
Paco	3	6	8	13	95	23	8	3	3	16	21	37	39	51	Paco		
Paiche	11	1	0	1	56	0	0	2	5	6	7	16	12	17	Paiche		
Ractacara	42	87	94	142	1 039	178	118	118	79	79	36	110	110	53	Ractacara		
Sabalo	41	7	12	28	246	22	15	42	92	170	49	78	67	29	Sabalo		
Sardina	169	112	78	84	904	35	34	48	40	36	45	70	169	75	Sardina		
Tucunaré	15	16	11	12	97	13	11	6	5	10	8	9	8	4	Tucunaré		
Yaraqui	14	14	30	43	258	66	58	90	172	109	39	36	24	12	Yaraqui		
Yuililla	20	25	32	44	261	46	41	29	28	15	12	19	25	10	Yuililla		
Doncella	63	27	26	18	349	26	23	22	18	22	48	45	66	36	Doncella		
Dorado	34	10	8	11	100	8	5	9	9	10	2	14	11	10	Dorado		
Zúngaro	77	39	45	33	557	29	36	39	29	32	37	86	124	60	Zúngaro		
Otras	221	202	289	189	1 805	149	157	128	110	101	114	184	238	172	Otras		
Peces ornamentales 3/	405	472	623	492	6 985	458	410	388	619	421	424	416	396	493	Peces ornamentales 3/		
Mercado interno	49	16	42	1	951	0	3	13	1	10	7	22	32	42	Mercado interno		
Mercado externo	352	452	579	488	5 988	453	406	373	615	409	416	394	364	451	Mercado externo		
Stock reman. y/o mort.	4	4	2	3	46	5	1	2	3	2	1	0	0	0	Stock reman. y/o mort.		

1/ Por estado de conservación.

2/ Por tipo de especie.

3/ Miles de unidades.

Fuente: Dirección Regional de la Producción de Loreto.

Elaboración: BCRP. Sucursal Iquitos. Departamento de Estudios Económicos.

Anexo Nº 05

LORETO: PRODUCCIÓN DE MADERA ROLLIZA 1/
(Metros cúbicos)

	2008					2009									
	Set.	Oct.	Nov.	Dic.	Ene.-Dic.	Ene.	Feb.	Mar.	Abr.	May.	Jun.	Jul.	Ago.		Set.
Especies de madera															Especies de madera
Ana caspi	84	55	607	505	1 559	21	0	75	0	87	44	251	84	160	Ana caspi
Andiroba	0	0	0	0	3 630	40	277	330	214	317	501	1 824	0	50	Andiroba
Azúcar huayo	68	208	28	89	8 021	62	0	399	0	315	44	876	0	192	Azúcar huayo
Caoba	0	0	0	0	0	0	0	0	0	0	0	0	0	0	Caoba
Capinuri	1 039	1 583	1 440	1 957	18 261	1 575	1 680	750	2 243	1 167	80	2 570	350	250	Capinuri
Capirona	10 586	3 035	3 956	5 089	53 945	10 549	8 045	6 273	3 189	4 208	2 689	5 944	5 403	8 307	Capirona
Catahua	436	250	400	358	11 922	365	1 207	530	2 510	754	795	1 403	0	338	Catahua
Cedro	1 397	951	1 232	1 380	24 154	749	1 146	2 696	3 126	1 654	3 821	3 657	52	1 049	Cedro
Chingonga	0	0	0	0	0	0	0	0	0	0	0	0	0	0	Chingonga
Copaiba	1 929	612	1 135	1 204	13 227	686	1 113	474	1 088	1 575	846	1 077	143	1 478	Copaiba
Cumala	5 368	6 088	3 352	7 602	221 430	7 494	9 568	9 258	9 036	15 865	21 330	25 027	1 566	1 860	Cumala
Estoraque	1 228	910	787	1 501	10 779	298	693	181	882	420	1 211	967	60	667	Estoraque
Huayruro	921	411	582	116	4 653	92	49	30	15	72	288	1 201	166	686	Huayruro
Lagarto caspi	121	203	5	119	2 655	134	12	212	175	413	20	195	62	20	Lagarto caspi
Loro micuna	151	0	0	0	151	0	0	0	0	0	0	303	0	0	Loro micuna
Lupuna	7 297	3 233	6 752	11 835	97 442	7 640	6 706	5 954	9 987	8 783	3 927	14 337	1 662	4 530	Lupuna
Mari mari	0	0	19	221	395	0	101	0	47	0	0	161	0	20	Mari mari
Marupa	18	24	132	150	18 592	533	521	579	553	605	1 154	2 763	251	607	Marupa
Moena	474	97	106	108	13 856	262	489	345	963	733	702	1 934	135	168	Moena
Pali sangre	0	5	0	33	1 564	26	0	50	70	99	6	739	0	68	Pali sangre
Papelillo	0	0	722	9	1 648	126	183	6	0	55	21	0	84	176	Papelillo
Pashaco	501	400	134	77	2 758	0	117	0	16	44	0	290	50	275	Pashaco
Quinilla	118	524	114	426	6 814	125	424	615	390	288	215	895	10	439	Quinilla
Tornillo	1 997	948	2 193	3 266	48 299	1 584	1 948	3 153	4 248	3 430	4 734	10 403	237	601	Tornillo
Violeta	0	0	0	0	5	0	0	0	0	0	0	75	0	0	Violeta
Otros	14 537	7 522	1 805	5 857	76 555	2 949	4 473	8 179	8 559	6 642	3 954	19 410	4 106	5 761	Otros
TOTAL	48 270	27 059	25 501	41 902	642 315	35 310	38 752	40 089	47 311	47 526	46 382	96 302	14 421	27 702	TOTAL

1/ cifras preliminares.

Fuente: Centro de Información Estratégico Forestal - Nodo CIEF - Iquitos

Elaboración: BCRP. Sucursal Iquitos. Departamento de Estudios Económicos.

Anexo Nº 06

LORETO: PRODUCCIÓN DE MADERA ASERRADA 1/
(Metros cúbicos)

	2008					2009									
	Set.	Oct.	Nov.	Dic.	Ene.-Dic.	Ene.	Feb.	Mar.	Abr.	May.	Jun.	Jul.	Ago.		Set.
Especies de madera															Especies de madera
Almendra	13	0	0	0	26	0	0	4	7	0	0	0	3	7	Almendra
Andiroba	12	208	124	69	640	3	43	117	259	137	197	302	254	479	Andiroba
Caoba	0	15	0	0	15	0	17	0	0	0	0	0	0	0	Caoba
Capirona	898	746	592	1 462	6 475	716	600	6 615	3 323	605	79	228	301	550	Capirona
Catahua	0	79	38	17	153	0	0	480	2 269	0	0	16	10	92	Catahua
Cedro	2 705	1 002	1 070	865	26 114	211	606	1 318	2 125	1 234	819	2 133	1 420	1 273	Cedro
Chingonga	0	0	0	0	0	0	0	0	0	0	0	0	0	0	Chingonga
Copaiba	191	154	312	202	1 560	118	40	807	1 177	110	256	343	179	416	Copaiba
Cumala	6 389	8 485	1 301	1 521	78 593	2 939	3 042	5 205	10 277	2 693	2 507	9 159	4 774	3 302	Cumala
Estoraque	426	124	143	250	2 513	72	164	744	932	105	43	234	237	402	Estoraque
Huayruro	377	96	319	59	1 850	100	28	138	27	13	26	39	119	122	Huayruro
Lagarto caspi	68	73	17	0	301	9	18	189	388	68	42	35	97	59	Lagarto caspi
Lupuna	6 251	4 100	2 589	3 244	51 739	2 958	2 468	9 512	12 395	2 452	2 033	2 575	3 214	3 642	Lupuna
Mari mari	0	0	0	0	51	0	11	119	6	0	0	4	0	0	Mari mari
Marupa	877	734	311	182	6 909	303	160	1 177	378	492	205	642	328	524	Marupa
Moena	22	476	112	274	2 951	341	424	769	1 140	522	409	514	194	5	Moena
Pashaco	0	0	22	46	99	22	9	39	19	16	12	8	36	38	Pashaco
Tornillo	1 856	1 944	1 332	1 597	19 886	1 804	1 631	3 863	4 902	2 704	2 293	3 264	2 685	4 612	Tornillo
Violeta	0	11	1	0	13	0	0	0	0	0	0	0	35	35	Violeta
Otros	7 001	12 354	1 767	3 956	66 006	1 238	1 953	12 709	13 811	2 589	2 679	3 362	3 262	5 655	Otros
TOTAL	27 086	30 601	10 050	13 744	265 894	10 834	11 214	43 805	53 435	13 740	11 600	22 858	17 148	21 213	TOTAL

1/ cifras Preliminares.

Fuente: Centro de Información Estratégico Forestal - Nodo CIEF - Iquitos

Elaboración: BCRP. Sucursal Iquitos. Departamento de Estudios Económicos.

Anexo Nº 07

LORETO: PRODUCCIÓN DE PETRÓLEO CRUDO
(Miles de barriles)

	2008					2009									
	Set.	Oct.	Nov.	Dic.	Ene.-Dic.	Ene.	Feb.	Mar.	Abr.	May.	Jun.	Jul.	Ago.		Set.
Lotes															Lotes
*Lote 1-AB	662	673	661	632	8 233	508	424	499	503	326	340	533	553	556	*Lote 1-AB
*Lote 8	447	429	479	509	5 652	500	425	481	435	392	384	442	384	398	*Lote 8
*Lote 31-B	9	9	9	9	106	5	9	10	9	9	6	8	9	6	*Lote 31-B
*Lote 31-E	3	3	2	4	24	1	4	3	2	4	1	5	4	3	*Lote 31-E
TOTAL	1 121	1 114	1 151	1 154	14 015	1 014	862	993	949	731	731	988	950	963	TOTAL

Fuente: Perú-Petro S.A.

Elaboración: BCRP. Sucursal Iquitos. Departamento de Estudios Económicos.

Anexo Nº 08

LORETO: PRODUCCIÓN MANUFACTURERA 1/
(Índice de volumen físico: 1994=100)

C I I U	2008					2009								C I I U	
	Set.	Oct.	Nov.	Dic.	Ene.-dic.	Ene.	Feb.	Mar.	Abr.	May.	Jun.	Jul.	Ago.		Set.
MANUFACTURA PRIMARIA	124,4	145,6	144,5	143,3	135,6	134,0	133,0	154,5	144,3	144,6	129,8	136,5	148,4	152,1	MANUFACTURA PRIMARIA
1511 -Productos cárnicos	n.d	n.d	n.d	n.d	-	n.d	18,1	n.d	nd.	18,4	18,5	n.d.	n.d.	18,4	1511 -Productos cárnicos
2320 -Refinación de petróleo	128,8	150,8	149,6	148,4	140,5	138,8	137,1	160,0	149,4	149,1	133,8	141,3	153,7	156,8	2320 -Refinación de petróleo
MANUFACTURA NO PRIMARIA	141,0	107,6	102,4	83,8	130,9	74,3	102,8	97,9	111,8	112,5	131,5	106,3	118,6	115,2	MANUFACTURA NO PRIMARIA
1513 -Conservas de palmito	71,4	57,5	98,6	51,4	66,4	30,3	117,0	122,7	100,1	89,9	76,8	62,4	0,7	11,3	1513 -Conservas de palmito
1520 -Productos lácteos	104,2	108,6	82,7	96,9	96,0	115,4	100,6	73,5	104,0	96,6	92,0	84,0	95,3	96,8	1520 -Productos lácteos
1531 -Pilado de arroz	332,2	533,6	269,6	352,6	179,1	153,7	213,5	66,5	118,6	0,0	0,0	0,0	0,0	0,0	1531 -Pilado de arroz
1533 -Alimentos para animales	1,7	1,6	2,4	2,0	1,2	2,2	1,1	0,9	1,1	1,1	1,1	1,1	1,2	1,0	1533 -Alimentos para animales
1541 -Productos de panadería	72,4	103,1	72,3	120,6	84,6	63,6	69,7	80,5	116,6	89,1	101,6	91,8	90,3	99,4	1541 -Productos de panadería
1553 -Bebidas malteadas	64,2	70,0	45,9	70,0	49,2	32,8	41,0	41,3	45,2	61,3	62,5	59,7	71,4	66,7	1553 -Bebidas malteadas
1554 -Bebidas gaseosas	119,1	180,8	163,8	146,6	141,5	154,4	138,6	158,1	152,8	184,4	149,3	168,2	188,4	192,3	1554 -Bebidas gaseosas
2010 -Madera aserrada	409,9	86,8	194,7	82,2	388,7	61,1	284,0	109,2	262,2	276,4	422,6	263,9	317,2	262,8	2010 -Madera aserrada
2021 -Triplay y láminas	224,3	189,3	140,3	108,5	195,1	121,2	130,1	139,2	157,4	139,8	147,8	122,7	135,5	134,5	2021 -Triplay y láminas
2212 -Periódicos	1 006,1	1 070,0	1 015,5	1 048,0	999,8	1 039,7	939,0	1 039,7	1 006,1	1 039,7	1 006,1	1 039,7	1 039,7	1 006,1	2212 -Periódicos
2221 -Impresión	18,7	11,2	13,3	27,9	18,9	27,3	22,2	25,4	22,5	23,0	21,7	19,7	18,8	30,8	2221 -Impresión
2411 -Oxígeno industrial	59,6	62,4	62,4	62,4	64,5	62,4	61,4	44,6	52,3	68,7	59,5	65,1	68,5	73,9	2411 -Oxígeno industrial
2693 -Ladrillos	31,9	32,7	31,8	38,0	34,1	37,9	34,2	35,6	35,3	35,7	34,6	18,6	52,5	51,9	2693 -Ladrillos
2899 -Acc. lanchas y mallas metálicas	995,3	271,7	353,2	627,2	473,1	337,2	386,6	237,8	204,8	356,6	223,0	311,5	165,1	247,4	2899 -Acc. lanchas y mallas metálicas
2911 -Motores para pozos	13,8	57,3	20,3	8,1	23,8	8,7	0,0	144,6	0,5	0,1	18,4	10,2	8,3	9,1	2911 -Motores para pozos
2912 -Bombas para pozos	0,0	0,0	3,7	0,0	1,4	5,9	0,2	0,0	0,7	0,0	9,1	0,0	7,3	1,8	2912 -Bombas para pozos
3591 -Motocicletas y motokar	100,0	69,5	138,9	127,2	36,3	84,5	93,9	91,0	92,3	106,7	124,1	125,3	126,4	176,0	3591 - Motocicletas y motokar
TOTAL	139,6	110,7	105,8	88,6	131,3	79,2	105,3	102,5	114,5	115,2	131,3	108,7	121,0	118,2	TOTAL

1/ cifras preliminares.

Fuente: Dirección Regional de la Producción de Loreto - Encuesta BCRP a empresas industriales.

Elaboración: BCRP. Sucursal Iquitos. Departamento de Estudios Económicos.

Anexo Nº 09

LORETO: PRODUCCIÓN MANUFACTURERA 1/
(Variación porcentual)

C I I U	2008/2007					2009/2008									C I I U
	Set.	Oct.	Nov.	Dic.	Ene.-Dic.	Ene.	Feb.	Mar.	Abr.	May.	Jun.	Jul.	Ago.	Set.	
MANUFACTURA PRIMARIA	-5,9	-6,1	1,3	-4,2	1,2	0,0	-3,5	2,7	9,7	7,4	-9,5	46,8	2,3	22,3	MANUFACTURA PRIMARIA
1511 -Productos cárnicos	-	-	-	-	-	-	-	-	-	-	-	-	-	-	1511 -Productos cárnicos
2320 -Refinación de petróleo	-5,4	-5,6	1,8	-3,7	1,8	0,0	-3,9	2,8	9,7	7,0	-9,9	46,7	2,3	21,7	2320 -Refinación de petróleo
MANUFACTURA NO PRIMARIA	-17,1	-28,2	-20,9	-45,4	-16,1	-41,2	-14,3	-36,6	-26,6	-30,4	-16,1	-26,0	-1,8	-18,3	MANUFACTURA NO PRIMARIA
1513 -Conservas de palmito	-7,8	-12,5	58,3	-32,2	-5,1	-51,3	144,3	81,5	79,7	61,7	-17,4	-3,1	-99,0	-84,2	1513 -Conservas de palmito
1520 -Productos lácteos	-11,8	2,4	-37,5	-9,4	-23,3	25,3	14,3	-36,1	4,3	-25,5	39,8	0,6	10,7	-7,1	1520 -Productos lácteos
1531 -Pilado de arroz	3,1	-1,9	-3,7	19,4	11,9	-55,1	77,0	-33,0	19,4	-	-	-	-	-	1531 -Pilado de arroz
1533 -Alimentos para animales	70,0	60,0	100,0	122,2	9,5	175,0	57,1	28,6	57,1	57,1	57,1	57,1	-36,8	-41,2	1533 -Alimentos para animales
1541 -Productos de panadería	3,7	44,4	-6,2	-10,3	10,1	-12,4	3,3	8,2	56,9	10,4	-21,4	10,6	39,4	37,3	1541 -Productos de panadería
1553 -Bebidas malteadas	-37,7	-32,0	-35,4	-6,5	-44,2	-38,1	4,9	48,0	27,0	22,6	53,2	28,4	50,6	3,9	1553 -Bebidas malteadas
1554 -Bebidas gaseosas	-13,0	19,3	0,4	-23,8	-3,2	2,0	-1,0	21,1	29,3	23,4	6,6	10,6	78,2	61,5	1554 -Bebidas gaseosas
2010 -Madera aserrada	-42,8	-82,7	-46,2	-82,7	-36,8	-84,4	-26,3	-80,0	-54,6	-54,2	-26,1	-44,8	-6,0	-35,9	2010 -Madera aserrada
2021 -Triplay y láminas	41,8	11,4	-13,1	-39,7	22,2	-27,3	-23,9	-41,1	-31,1	-39,7	-31,2	-43,2	-36,6	-40,0	2021 -Triplay y láminas
2212 -Periódicos	6,7	2,9	7,7	7,5	53,5	0,2	3,0	6,7	6,7	6,7	6,7	0,6	0,0	0,0	2212 -Periódicos
2221 -Impresión	-34,2	-56,3	-37,0	24,6	-6,2	-28,9	57,4	35,8	31,6	25,0	30,7	20,9	19,7	64,7	2221 -Impresión
2411 -Oxígeno industrial	-67,2	-65,6	-65,3	-65,4	-61,3	-62,2	25,1	-6,1	-4,7	26,8	9,4	8,5	63,1	24,0	2411 -Oxígeno industrial
2693 -Ladrillos	-4,2	-1,8	-21,5	1 307,4	18,9	62,0	-7,6	-18,5	-4,1	10,5	6,8	-42,6	42,7	62,7	2693 -Ladrillos
2899 -Acc. lanchas y mallas metálicas	92,9	-36,5	14,9	15,3	-10,9	-60,1	-10,1	-53,3	-6,4	-3,5	-15,5	27,8	-69,9	-75,1	2899 -Acc. lanchas y mallas metálicas
2911 -Motores para pozos	-77,8	-7,7	-67,3	161,3	-54,7	-71,2	-100,0	237,1	-93,7	-98,8	130,0	-38,9	-78,2	-34,1	2911 -Motores para pozos
2912 -Bombas para pozos	-100,0	-100,0	-83,2	-100,0	-91,6	145,8	-	-100,0	-69,6	-100,0	35,8	-	-	-	2912 -Bombas para pozos
3591 - Motocicletas y motokar	+	+	+	+	-	-	-	-	-	-	-	-	-	-	3591 - Motocicletas y motokar
TOTAL	-16,4	-26,4	-18,9	-42,1	-14,8	-37,6	-13,3	-33,4	-24,0	-27,7	-15,6	-22,1	-1,5	-15,3	TOTAL

1/ cifras preliminares.

Fuente: Dirección Regional de la Producción de Loreto - Encuesta BCRP a empresas industriales.

Elaboración: BCRP. Sucursal Iquitos. Departamento de Estudios Económicos.

Anexo Nº 10

**EMPLEO FORMAL URBANO EN EMPRESAS DE 10 Y MÁS TRABAJADORES
EN LA CIUDAD DE IQUITOS POR SECTORES ECONÓMICOS 1/**
(Variación porcentual con respecto al mismo mes del año anterior)

Año	Mes	Comercio	Primario	Industria	Servicios	Transp.y comun.	Total
2008	SET	14,2	17,3	-16,0	-0,4	9,2	4,6
	OCT	15,4	17,2	-11,0	-0,4	8,3	5,6
	NOV	13,8	16,8	-12,7	0,9	6,5	4,6
	DIC	10,7	16,9	-14,4	0,1	11,9	4,1
2009	ENE	9,4	15,3	-18,3	1,1	14,9	2,7
	FEB	11,4	-7,4	-19,0	-8,6	16,1	-3,5
	MAR	11,0	3,0	-19,1	-11,7	12,8	-3,3
	ABR	8,5	-1,8	-17,5	-15,2	9,3	-5,5
	MAY	8,4	-5,2	-18,1	-13,0	3,3	-6,9
	JUN	1,9	-5,6	-16,1	-11,9	10,8	-6,8
	JUL	1,2	-6,6	-17,7	-5,7	3,4	-6,6
	AGO	-1,5	-6,8	-15,9	-6,9	1,7	-7,1
SET	-4,2	-6,4	-9,3	-5,8	-3,8	-6,3	

1/ La información corresponde al primer día de cada mes.

Fuente: MTPE-DNPEFP - Encuesta Nacional de variación mensual del empleo en empresas de 10 y más trabajadores de la actividad privada.

Elaboración: BCRP. Sucursal Iquitos. Departamento de Estudios Económicos.

Anexo Nº 11

LORETO: ARRIBOS Y PERNOCTACIONES A LOS ESTABLECIMIENTOS DE HOSPEDAJE DE IQUITOS 1/
(Número)

	2008					2009									
	Set.	Oct.	Nov.	Dic.	Ene.-Dic.	Ene.	Feb.	Mar.	Abr.	May.	Jun.	Jul.	Ago.		Set.
ARRIBOS	11 024	10 837	11 204	9 021	129 431	11 369	9 876	10 252	10 110	10 113	10 921	13 083	12 752	11 057	ARRIBOS
-Nacionales	6 781	6 894	7 552	6 292	83 658	7 352	6 751	7 241	7 047	7 068	7 063	8 286	8 833	7 337	-Nacionales
-Extranjeros	4 243	3 943	3 652	2 729	45 773	4 017	3 125	3 011	3 063	3 045	3 858	4 797	3 919	3 720	-Extranjeros
PERNOCTACIONES	21 605	23 679	21 739	19 748	261 811	25 407	20 664	20 574	19 650	20 531	23 517	26 171	25 171	22 026	PERNOCTACIONES
-Nacionales	14 400	15 554	14 764	14 374	174 290	17 236	13 545	14 103	13 719	14 334	14 672	15 743	16 971	14 644	-Nacionales
-Extranjeros	7 205	8 125	6 975	5 374	87 521	8 171	7 119	6 471	5 931	6 197	8 845	10 428	8 200	7 382	-Extranjeros

1/ cifras preliminares.

Fuente: Dirección Regional de Comercio Exterior, Turismo y Artesanía de Loreto.

Elaboración: BCRP. Sucursal Iquitos. Departamento de Estudios Económicos.

Anexo Nº 12

LORETO: PRODUCCIÓN DE ELECTRICIDAD Y AGUA

ELECTRICIDAD (MW)	2008					2009									ELECTRICIDAD (MW)
	Set.	Oct.	Nov.	Dic.	Ene.-Dic.	Ene.	Feb.	Mar.	Abr.	May.	Jun.	Jul.	Ago.	Set.	
CENTRALES TÉRMICAS															CENTRALES TÉRMICAS
C.T. Cabalococha	172	180	174	169	2 000	160	147	173	173	185	181	194	197	201	C.T. Cabalococha
C.T. Iquitos - Diesel	1	9	25	5	4 358	18	27	120	141	52	-	45	55	77	C.T. Iquitos - Diesel
C.T. Iquitos - Wartsila	18 440	19 113	17 788	18 196	213 643	17 535	16 268	18 508	18 022	19 086	18 520	18 907	20 038	19 770	C.T. Iquitos - Wartsila
C.T. Requena	283	286	275	287	3 375	277	258	289	287	310	295	307	318	294	C.T. Requena
C.T. Nauta	199	209	201	204	2 389	195	175	197	194	204	199	209	222	217	C.T. Nauta
C.T. Contamana	260	274	257	268	3 006	254	245	256	248	258	252	267	273	276	C.T. Contamana
C.T. Tamshiyacu	36	37	36	36	386	32	29	35	36	38	36	37	39	49	C.T. Tamshiyacu
C.T. Yurimaguas	1 154	1 153	1 116	1 170	13 107	1 097	1 002	1 148	1 060	1 112	1 097	1 216	1 280	1 274	C.T. Yurimaguas
TOTAL	20 545	21 261	19 872	20 335	242 265	19 569	18 153	20 726	20 161	21 244	20 580	21 183	22 422	22 158	TOTAL
AGUA (MILES DE M ³)	2008					2009									AGUA (MILES DE M ³)
	Set.	Oct.	Nov.	Dic.	Ene.-Dic.	Ene.	Feb.	Mar.	Abr.	May.	Jun.	Jul.	Ago.	Set.	
PRODUCCION															PRODUCCION
E.P.S. Sedaloreto S.A.	3 146	3 593	3 549	3 525	32 160	3 245	2 963	2 945	2 985	2 892	2 696	2 671	2 565	2 675	E.P.S. Sedaloreto S.A.

Fuente: Electro Oriente S.A., OSINERGMIN y EPS Sedaloreto S.A.

Elaboración: BCRP. Sucursal Iquitos. Departamento de Estudios Económicos.

Anexo Nº 13

LORETO: EXPORTACIONES FOB POR GRUPO DE PRODUCTO

(Miles US\$)

	2008					2009									
	Set.	Oct.	Nov.	Dic.	Ene.-Dic.	Ene.	Feb.	Mar.	Abr.	May.	Jun.	Jul.	Ago.	Set.	
PRODUCTOS TRADICIONALES	1 031	543	333	285	10 577	367	510	495	680	630	507	628	769	552	PRODUCTOS TRADICIONALES
Combustibles	1 031	543	333	285	10 577	367	510	495	680	630	507	628	769	552	Combustibles
PRODUCTOS NO TRADICIONALES	2 766	2 793	1 541	5 842	51 862	763	3 861	996	1 189	3 867	611	3 293	1 509	2 124	PRODUCTOS NO TRADICIONALES
Forestales	2 405	2 234	718	5 363	45 185	369	2 497	490	612	3 436	190	3 006	534	1 793	Forestales
Madera aserrada	1 093	1 206	654	4 373	34 053	240	1 999	103	70	2 666	119	2 574	328	1 258	Madera aserrada
Madera laminada	0	0	0	0	0	0	0	0	0	0	0	0	0	0	Madera laminada
Triplay y enchapados	660	681	0	0	6 486	109	0	0	27	310	0	157	93	165	Triplay y enchapados
Otros acabados	652	347	64	990	4 646	20	498	387	515	460	71	275	113	370	Otros acabados
Pesqueros	183	336	486	282	3 882	203	198	189	308	211	154	137	161	167	Pesqueros
Peces ornamentales	183	336	486	282	3 882	203	198	189	308	211	154	137	161	167	Peces ornamentales
Agroindustriales	99	154	260	101	1 743	152	204	154	257	155	260	52	154	0	Agroindustriales
Conservas de Palmito	99	154	260	101	1 636	152	204	154	257	155	260	52	154	0	Conservas de Palmito
Latex de sangre de grado	0	0	0	0	18	0	0	0	0	0	0	0	0	0	Latex de sangre de grado
Pulpa de camu camu	0	0	0	0	89	0	0	0	0	0	0	0	0	0	Pulpa de camu camu
Otros 1/	79	62	77	75	988	12	957	103	12	61	0	98	179	131	Otros 1/
Resto 2/	0	7	0	21	64	27	5	60	0	4	7	0	481	33	Resto 2/
TOTAL EXPORTACIONES	3 797	3 336	1 874	6 127	62 439	1 130	4 371	1 491	1 869	4 497	1 118	3 921	2 278	2 676	TOTAL EXPORTACIONES

1/ cemento, harina de trigo, lejía y animales vivos.

2/ re-exportaciones de equipos y materiales de las empresas petroleras principalmente.

Fuente: Superintendencia Nacional de Administración Tributaria - SUNAT. (www.sunat.gob.pe)

Elaboración: BCRP. Sucursal Iquitos. Departamento de Estudios Económicos.

Anexo Nº 14

LORETO: EXPORTACIONES FOB POR BLOQUE ECONÓMICO Y PAÍSES

(Miles de US\$)

BLOQUE ECONÓMICO	2008					2009									BLOQUE ECONÓMICO
	Set.	Oct.	Nov.	Dic.	Ene.-Dic.	Ene.	Feb.	Mar.	Abr.	May.	Jun.	Jul.	Ago.	Set.	
I. AMERICA	3 050	2 711	1 371	5 447	56 507	958	4 007	1 048	1 256	3 941	981	3 767	2 108	2 532	I. AMERICA
TLCAN	1 526	1 694	584	5 024	42 083	213	2 352	219	331	3 064	127	2 938	904	1 598	TLCAN
-Canadá	276	204	44	1	779	1	3	0	4	91	2	1	39	62	-Canadá
-Estados Unidos	43	72	88	913	10 521	57	655	170	177	803	107	547	653	464	-Estados Unidos
-México	1 207	1 418	452	4 110	30 783	155	1 694	49	150	2 170	18	2 390	212	1 072	-México
CAN	1 091	595	410	322	11 813	377	578	618	680	661	522	669	927	700	CAN
-Bolivia	1	0	0	0	1	0	0	0	0	0	15	0	0	0	-Bolivia
-Colombia	1 089	585	410	322	11 347	377	578	618	680	661	507	669	927	670	-Colombia
-Ecuador	1	2	0	0	8	0	0	0	0	0	0	0	0	30	-Ecuador
-Venezuela	0	8	0	0	457	0	0	0	0	0	0	0	0	0	-Venezuela
MERCOSUR	117	161	260	101	1 519	152	1 077	154	207	159	209	97	104	3	MERCOSUR
-Argentina	102	161	260	101	1 501	152	204	154	206	155	209	52	104	0	-Argentina
-Brasil	15	0	0	0	18	0	873	0	1	4	0	45	0	3	-Brasil
-Resto MERCOSUR	0	0	0	0	0	0	0	0	0	0	0	0	0	0	-Resto MERCOSUR
CHILE	2	0	2	0	8	2	0	0	1	0	2	1	0	2	CHILE
RESTO DE AMÉRICA	314	261	115	0	1 084	214	0	57	37	57	121	62	173	229	RESTO DE AMÉRICA
II. EUROPA	49	51	61	36	562	47	41	43	34	15	43	42	44	58	II. EUROPA
UNIÓN EUROPEA	44	32	45	29	483	31	37	39	34	9	41	33	39	48	UNIÓN EUROPEA
-Alemania	23	17	20	18	259	25	15	20	8	5	31	21	28	30	-Alemania
-Bélgica / Luxemburgo	0	0	0	0	3	0	0	1	2	0	0	4	0	0	-Bélgica / Luxemburgo
-España	5	2	0	0	15	0	5	0	0	0	0	0	0	0	-España
-Francia	0	3	0	0	6	0	0	0	2	2	0	0	0	3	-Francia
-Países Bajos	11	6	11	5	98	4	8	11	0	0	7	3	7	9	-Países Bajos
-Resto Unión Europea	5	4	14	6	102	2	9	7	22	2	3	5	4	6	-Resto Unión Europea
SUIZA	0	4	1	1	7	0	0	0	0	0	0	0	0	0	SUIZA
RESTO DE EUROPA	5	15	15	6	72	16	4	4	0	6	2	9	5	10	RESTO DE EUROPA
III. ASIA	698	574	442	644	5 299	125	313	397	579	526	94	112	123	82	III. ASIA
-China	586	278	72	416	2 202	0	175	258	308	39	0	32	16	2	-China
-Japón	34	39	26	40	497	37	30	29	21	30	38	30	34	31	-Japón
-Hong Kong	36	141	261	153	1 939	64	65	84	190	423	41	42	57	29	-Hong Kong
-Resto de Asia	42	116	83	35	661	24	43	26	60	34	15	8	16	20	-Resto de Asia
IV. OCEANIA	0	0	0	0	0	0	0	0	0	0	0	0	0	0	IV. OCEANIA
V. NO DECLARADOS	0	0	0	0	71	0	10	3	0	15	0	0	3	4	V. NO DECLARADOS
TOTAL	3 797	3 336	1 874	6 127	62 439	1 130	4 371	1 491	1 869	4 497	1 118	3 921	2 278	2 676	TOTAL

Fuente: Superintendencia Nacional de Administración Tributaria - SUNAT. (www.sunat.gob.pe)

Elaboración: BCRP. Sucursal Iquitos. Departamento de Estudios Económicos.

Síntesis Económica de Loreto Setiembre 2009

Anexo Nº 15

LORETO: IMPORTACIONES FOB SEGÚN USO O DESTINO ECONÓMICO - ADUANA DE IQUITOS
(Miles de US\$)

	2008					2009									
	Set.	Oct.	Nov.	Dic.	Ene.-Dic.	Ene.	Feb.	Mar.	Abr.	May.	Jun.	Jul.	Ago.	Set.	
I. BIENES DE CONSUMO	675	14	40	29	8 015	58	1 130	22	74	911	33	95	648	24	I. BIENES DE CONSUMO
Bienes no duraderos	669	8	38	24	6 088	46	1 109	1	55	889	10	31	595	12	Bienes no duraderos
Bienes duraderos	6	6	2	5	1 927	12	21	21	19	20	23	64	53	12	Bienes duraderos
Diversos	0	0	0	0	0	0	0	0	0	2	0	0	0	0	Diversos
II. MATERIAS PRIMAS E INSUMOS	1 853	4 673	4 776	2 103	33 061	1 544	3 631	54	2 836	279	2 456	2 738	1 635	5 387	II. MATERIAS PRIMAS E INSUMOS
Combustibles-lubricantes	0	3 591	2 039	2 009	19 739	1 199	1	1	1 693	0	2 394	1	1 414	3 606	Combustibles-lubricantes
Materias para agricultura	36	0	0	0	467	0	207	0	0	0	0	7	0	0	Materias para agricultura
Materias para industria	1 817	1 082	2 737	94	12 855	345	3 423	53	1 143	279	62	2 730	221	1 781	Materias para industria
III. BIENES DE CAPITAL	11 606	30 066	7 450	1 227	99 573	599	11 130	622	1 463	1 166	225	2 309	211	1 142	III. BIENES DE CAPITAL
Materiales de construcción	2 974	2 658	1 599	590	18 571	31	2 081	28	348	103	12	1 284	22	599	Materiales de construcción
Bienes para la agricultura	0	69	0	34	211	0	2	0	0	18	0	2	0	0	Bienes para la agricultura
Bienes para la industria	8 588	27 282	5 845	260	80 083	500	8 811	585	858	1 006	203	579	114	386	Bienes para la industria
Equipos de transporte	44	57	6	343	708	68	236	9	257	39	10	444	75	157	Equipos de transporte
TOTAL IMPORTACIONES (I+II+III)	14 134	34 753	12 266	3 359	140 649	2 201	15 891	698	4 373	2 356	2 714	5 142	2 494	6 553	TOTAL IMPORTACIONES (I+II+III)

Fuente: BCRP - Oficina Principal.

Elaboración: BCRP. Sucursal Iquitos. Departamento de Estudios Económicos.

Anexo Nº 16

LORETO: INGRESOS CORRIENTES DEL GOBIERNO CENTRAL
(Miles de nuevos soles)

	2008					2009									
	Set.	Oct.	Nov.	Dic.	Ene.-Dic.	Ene.	Feb.	Mar.	Abr.	May.	Jun.	Jul.	Ago.	Set.	
I. INGRESOS TRIBUTARIOS	21 359	34 593	23 984	19 209	272 920	19 984	23 472	15 194	32 164	14 775	12 659	22 086	16 180	20 804	I. INGRESOS TRIBUTARIOS
1. Impuesto a la renta	8 952	7 450	8 896	9 070	112 599	10 843	7 919	10 495	22 002	7 101	7 923	9 080	7 815	8 203	1. Impuesto a la renta
- Personas naturales	1 992	1 216	1 891	1 793	21 751	2 777	1 542	1 807	2 402	1 616	1 913	2 097	2 200	2 368	- Personas naturales
- Personas jurídicas	6 725	6 095	6 873	7 047	79 940	8 031	6 205	6 945	5 541	4 928	5 606	6 045	5 449	5 643	- Personas jurídicas
- Regularización	235	139	132	230	10 908	35	172	1 743	14 059	557	404	938	166	192	- Regularización
2. Impuesto a la importación	872	551	1 190	852	17 341	100	4 724	26	314	49	14	1 193	18	421	2. Impuesto a la importación
3. Impuesto general a las ventas (IGV)	9 165	23 184	9 620	4 431	104 587	5 805	9 611	3 120	4 415	3 368	1 930	6 881	4 320	6 447	3. Impuesto general a las ventas (IGV)
- Operaciones internas	1 608	1 371	2 026	2 139	24 847	4 007	1 428	1 654	1 924	2 239	1 773	2 411	2 861	2 719	- Operaciones internas
- Operaciones externas	7 557	21 813	7 594	2 292	79 740	1 798	8 183	1 466	2 491	1 129	157	4 470	1 459	3 728	- Operaciones externas
4. Impuesto selectivo al consumo (ISC)	710	1 538	2 627	3 023	19 511	2 400	490	567	2 818	528	684	2 781	1 989	3 626	4. Impuesto selectivo al consumo (ISC)
5. Otros ingresos tributarios	1 660	1 870	1 651	1 833	18 882	836	728	986	2 615	3 729	2 108	2 151	2 038	2 107	5. Otros ingresos tributarios
II. INGRESOS NO TRIBUTARIOS	234	212	284	482	2 805	402	150	207	137	112	159	155	132	221	II. INGRESOS NO TRIBUTARIOS
III. TOTAL INGRESOS CORRIENTES (I+II)	21 593	34 805	24 268	19 691	275 725	20 386	23 622	15 401	32 301	14 887	12 818	22 241	16 312	21 025	III. TOTAL INGRESOS CORRIENTES (I+II)

Fuente: Superintendencia Nacional de Administración Tributaria - SUNAT. (www.sunat.gob.pe)

Elaboración: BCRP. Sucursal Iquitos. Departamento de Estudios Económicos.

Anexo Nº 17

LORETO: EJECUCIÓN DE INGRESOS DEL GOBIERNO REGIONAL 1/
(Miles de nuevos soles)

	2008					2009									
	Set.	Oct.	Nov.	Dic.	Ene.-Dic.	Ene.	Feb.	Mar.	Abr.	May.	Jun.	Jul.	Ago.	Set.	
TOTAL INGRESOS (I+II+III)	23 354	23 623	14 052	17 883	336 230	12 193	68 214	11 922	10 791	8 421	21 218	18 592	8 274	2 318	TOTAL INGRESOS (I+II+III)
I. INGRESOS CORRIENTES	23 134	23 396	13 766	17 545	247 120	8 497	11 580	10 704	10 354	8 038	12 520	16 168	8 026	2 246	I. INGRESOS CORRIENTES
Contribuciones sociales	0	0	0	0	0	0	0	0	0	0	0	0	0	0	Contribuciones sociales
Venta de bienes y servicios	1 315	897	1 536	1 073	14 057	1 269	812	1 890	1 694	1 056	1 472	2 201	1 160	1 257	Venta de bienes y servicios
Donaciones y transferencias	21 098	22 419	12 186	13 223	226 808	7 137	9 634	7 933	8 471	6 439	10 644	13 912	6 823	984	Donaciones y transferencias
Otros ingresos corrientes	721	80	44	3 249	6 255	91	1 134	881	189	543	404	55	43	5	Otros ingresos corrientes
II. INGRESOS DE CAPITAL	220	227	286	338	1 515	345	418	449	434	381	214	181	111	19	II. INGRESOS DE CAPITAL
Venta de activos no financieros	0	0	0	8	8	0	0	0	5	1	0	0	0	0	Venta de activos no financieros
Ventas de activos financieros	220	227	286	330	1 507	345	418	449	429	380	214	181	111	19	Ventas de activos financieros
III. FINANCIAMIENTO	0	0	0	0	87 595	3 351	56 216	769	3	2	8 484	2 243	137	53	III. FINANCIAMIENTO
Endeudamiento	0	0	0	0	0	0	0	0	0	0	7 786	2 242	133	0	Endeudamiento
Saldo de balance	0	0	0	0	87 595	3 351	56 216	769	3	2	698	1	4	53	Saldo de balance
TOTAL INGRESOS POR FUENTE	23 354	23 623	14 052	17 883	336 230	12 193	68 214	11 922	10 791	8 421	21 218	18 592	8 274	2 318	TOTAL INGRESOS POR FUENTE
Canon y sobrecanon	18 128	18 063	8 979	13 765	258 853	8 485	48 662	6 216	6 045	3 981	8 659	9 857	5 269	785	Canon y sobrecanon
Recursos directamente recaudados	1 653	1 210	1 871	1 518	18 877	2 226	3 906	2 332	2 244	1 792	2 021	2 390	1 299	1 282	Recursos directamente recaudados
Oper. Ofic. de crédito interno	0	0	0		2 475	0	24	0	0	0	7 786	2 242	133	0	Oper. Ofic. de crédito interno
Donaciones y transferencias	3573	4350	3202	2600	56025	1 482	15 622	3 374	2 502	2 648	2 752	4 103	1 573	251	Donaciones y transferencias

1/ cifras preliminares.

Fuente: Gobierno Regional de Loreto.

Elaboración: BCRP. Sucursal Iquitos. Departamento de Estudios Económicos.

Anexo N° 18

LORETO: EJECUCIÓN DE GASTOS DEL GOBIERNO REGIONAL 1/

(Miles de nuevos soles)

	2008					2009									
	Set.	Oct.	Nov.	Dic.	Ene.-Dic.	Ene.	Feb.	Mar.	Abr.	May.	Jun.	Jul.	Ago.	Set.	
TOTAL DE GASTOS (I+II+III)	59 735	65 221	62 952	74 261	718 352	42 759	57 951	56 009	58 959	49 301	52 777	81 674	67 688	52 427	TOTAL DE GASTOS (I+II+III)
I. GASTOS CORRIENTES	47 642	48 793	49 417	56 932	569 699	38 933	50 403	47 639	45 343	45 112	46 515	63 229	49 578	46 770	I. GASTOS CORRIENTES
-Personal y obligaciones	30 621	30 807	31 438	35 595	371 635	29 575	34 800	31 157	30 792	30 637	30 791	42 064	31 495	29 064	-Personal y obligaciones
-Obligaciones previsionales	4 255	4 271	4 271	6 002	55 907	4 353	5 885	4 480	4 541	4 472	4 482	7 335	4 461	4 415	-Obligaciones previsionales
-Bienes y servicios	11 723	12 801	12 359	14 022	130 970	5 005	9 089	10 902	10 010	9 949	10 798	13 628	11 199	10 484	-Bienes y servicios
-Otros gastos corrientes	1 043	914	1 349	1 313	11 187	0	629	1 100	0	54	444	202	2 423	2 807	-Otros gastos corrientes
II. GASTOS DE CAPITAL	10 962	16 428	13 535	17 329	138 472	3 826	7 548	8 370	13 616	4 189	6 262	18 445	18 110	5 657	II. GASTOS DE CAPITAL
-Inversiones no financieras	6 488	4 262	9 865	5 072	54 291	3 523	6 884	7 193	5 057	1 566	3 366	12 144	7 980	4 626	-Inversiones no financieras
-Inversiones financieras	0	12 000	3 008	9 918	59 227	0	0	0	7 700	1 887	2 136	4 935	0	74	-Inversiones financieras
-Otros gastos de capital	4 474	166	662	2 339	24 954	303	664	1 177	859	736	760	1 366	10 130	957	-Otros gastos de capital
III. SERVICIO DE LA DEUDA	1 131	0	0	0	10 181	0	0	0	0	0	0	0	0	0	III. SERVICIO DE LA DEUDA
-Intereses	8	0	0	0	358	0	0	0	0	0	0	0	0	0	-Intereses
-Amortización	1 123	0	0	0	9 823	0	0	0	0	0	0	0	0	0	-Amortización
TOTAL DE GASTOS POR FUENTE	59 735	65 221	62 952	74 261	718 352	42 759	57 951	56 009	58 959	49 301	52 777	81 674	67 688	52 427	TOTAL DE GASTOS POR FUENTE
Recursos ordinarios (Asignación MEF)	36 554	36 883	37 544	46 694	451 651	35 275	43 515	38 397	38 178	37 117	37 736	51 079	47 486	34 872	Recursos ordinarios (Asignación MEF)
Canon y sobrecanon	14 053	22 938	18 655	21 548	204 450	6 283	8 997	9 355	15 516	7 396	8 409	15 201	13 389	12 687	Canon y sobrecanon
Recursos directamente recaudados	1 157	1 254	2 135	1 585	15 310	1 201	1 378	1 405	1 638	1 746	3 735	1 579	2 220	1 311	Recursos directamente recaudados
Recursos por oper. Ofi. de créd. interno	0	0	0	0	2 451	0	0	0	0	0	0	8 208	1 229	1 104	Recursos por oper. Ofi. de créd. interno
Donaciones y transferencias	7 971	4 146	4 618	4 434	44 490	0	4 061	6 852	3 627	3 042	2 897	5 607	3 364	2 453	Donaciones y transferencias

1/ cifras preliminares.

Fuente: Gobierno Regional de Loreto.

Elaboración: BCRP. Sucursal Iquitos. Departamento de Estudios Económicos.

Anexo Nº 19

LORETO: PROGRAMA DE INVERSIONES DEL GOBIERNO REGIONAL 1/
(Miles de nuevos soles)

	2008					2009									
	Set.	Oct.	Nov.	Dic.	Ene.-Dic.	Ene.	Feb.	Mar.	Abr.	May.	Jun.	Jul.	Ago.	Set.	
Agropecuaria	62	7 086	3 082	9 836	49 218	4	7	24	4 226	1 891	2 147	4 957	120	201	Agropecuaria
Comercio	0	0	0	0	0	0	0	6	7	0	0	0	0	0	Comercio
Cultura y deporte	0	0	0	0	0	0	0	0	0	0	0	0	0	0	Cultura y deporte
Educación	23	345	2 391	316	5 810	2	898	1 066	307	298	214	365	2 236	878	Educación
Energía	1 350	1 990	1 099	1 304	11 346	20	817	1 179	418	145	241	1 368	0	2	Energía
Industria	5	388	216	246	1 643	4	0	203	0	61	62	175	148	103	Industria
Justicia	0	0	0	0	0	0	0	0	0	0	0	0	0	0	Justicia
Medio ambiente	0	0	0	0	0	0	20	0	0	0	0	0	0	0	Medio ambiente
Minería	0	0	0	0	0	0	0	7	0	0	7	0	30	0	Minería
Orden público y seguridad	0	0	0	0	0	0	0	0	0	0	0	2	0	0	Orden público y seguridad
Pesca	11	5 011	11	148	10 981	0	0	12	3 503	0	6	4	31	5	Pesca
Planeamiento, gestión y reserva	482	590	3 690	462	12 211	632	1 207	954	1 076	165	1 577	1 048	990	1 228	Planeamiento, gestión y reserva
Protección social	26	34	39	49	361	24	62	36	24	25	50	34	35	24	Protección social
Salud	77	275	311	749	5 788	1 038	1 173	2 258	2 004	719	306	312	726	538	Salud
Saneamiento	4 293	46	592	682	6 675	1 707	2 379	630	796	145	224	8 356	3 431	1 560	Saneamiento
Trabajo	0	0	0	0	0	0	0	0	0	0	0	0	0	0	Trabajo
Transporte	116	358	33	344	4 039	40	57	109	10	4	0	0	3	130	Transporte
Turismo	0	0	0	0	0	0	0	0	0	0	0	60	0	0	Turismo
Vivienda y desarrollo urbano	43	139	1 409	854	5 446	52	264	709	386	0	668	398	230	31	Vivienda y desarrollo urbano
TOTAL DE INVERSIONES POR SECTORES	6 488	16 262	12 873	14 990	113 518	3 523	6 884	7 193	12 757	3 453	5 502	17 079	7 980	4 700	TOTAL DE INVERSIONES POR SECTORES

1/ cifras preliminares.

Fuente: Gobierno Regional de Loreto.

Elaboración: BCRP. Sucursal Iquitos. Departamento de Estudios Económicos.

Anexo N° 20

LORETO: DEPÓSITOS Y OBLIGACIONES DEL SISTEMA FINANCIERO POR ENTIDAD

(Saldos en miles de nuevos soles)

	2008				2009										
	Set.	Oct.	Nov.	Dic.	Ene.	Feb.	Mar.	Abr.	May.	Jun.	Jul.	Ago.	Set.		
A. SISTEMA BANCARIO LORETO	359 732	375 514	375 115	390 477	386 935	392 003	380 616	380 238	380 390	380 294	364 848	354 247	354 203	A. SISTEMA BANCARIO LORETO	
A1. IQUITOS:	334 936	350 417	349 735	365 461	362 125	369 645	357 404	358 855	358 892	359 896	345 732	334 453	331 805	A1. IQUITOS:	
Banco Continental	139 143	135 815	139 066	140 970	139 679	141 314	132 149	133 541	134 053	132 456	139 533	130 990	126 605	Banco Continental	
Banco de Crédito	90 215	105 065	94 902	100 741	104 427	100 202	97 102	96 650	98 117	99 248	92 392	92 805	92 740	Banco de Crédito	
Banco Interbank	54 106	57 235	58 504	59 909	61 654	64 979	68 019	64 963	63 226	63 027	53 355	53 877	56 780	Banco Interbank	
Banco Scotiabank	46 432	46 852	52 025	58 471	52 463	59 902	56 518	60 002	59 654	61 116	56 436	52 561	50 939	Banco Scotiabank	
Banco Del Trabajo *	1 856	1 907	1 834	1 810	-	-	-	-	-	-	-	-	-	Banco Del Trabajo *	
Banco Mibanco	3 184	3 543	3 404	3 560	3 831	3 091	3 436	3 516	3 610	3 703	3 577	3 629	4 002	Banco Mibanco	
Banco Azteca	-	-	-	-	71	157	180	180	220	344	431	488	587	Banco Azteca	
Banco Financiero	-	-	-	-	-	-	-	3	12	2	8	103	152	Banco Financiero	
A2. YURIMAGUAS:	24 796	25 097	25 380	25 016	24 810	22 358	23 212	21 383	21 498	20 398	19 116	19 794	22 398	A2. YURIMAGUAS:	
Banco Continental	19 378	19 171	19 160	18 887	17 848	15 860	16 321	14 754	14 835	13 884	12 833	13 463	14 622	Banco Continental	
Banco de Crédito	5 418	5 926	6 220	6 129	6 962	6 498	6 891	6 629	6 663	6 514	6 283	6 331	7 776	Banco de Crédito	
B. SISTEMA NO BANCARIO LORETO	97 010	94 281	93 574	97 743	98 043	96 995	96 763	98 086	97 937	101 453	104 066	104 276	103 967	B. SISTEMA NO BANCARIO LORETO	
B1. IQUITOS:	86 971	85 502	84 863	88 786	89 588	88 671	88 479	89 968	89 532	92 982	95 466	95 686	95 122	B1. IQUITOS:	
C.M.A.C. de Maynas	86 971	85 502	84 863	88 786	87 729	86 969	86 896	88 502	88 077	91 618	94 144	94 336	93 857	C.M.A.C. de Maynas	
Financiera CrediScotia	-	-	-	-	1 859	1 702	1 583	1 466	1 455	1 364	1 322	1 350	1 265	Financiera CrediScotia	
B2. REQUENA:	355	421	306	473	390	410	345	374	454	374	390	364	356	B2. REQUENA:	
C.M.A.C. de Maynas	355	421	306	473	390	410	345	374	454	374	390	364	356	C.M.A.C. de Maynas	
B3. YURIMAGUAS:	9 684	8 358	8 405	8 484	8 065	7 914	7 939	7 744	7 951	8 097	8 210	8 226	8 489	B3. YURIMAGUAS:	
C.M.A.C. de Maynas	3 043	2 939	2 980	2 783	2 726	2 813	2 671	2 569	2 503	2 554	2 510	2 272	2 249	C.M.A.C. de Maynas	
C.M.A.C. de Paita	2 671	2 688	2 719	2 804	2 603	2 544	2 781	2 764	2 914	2 898	2 962	3 156	3 576	C.M.A.C. de Paita	
C.M.A.C. de Piura	3 970	2 731	2 706	2 897	2 736	2 557	2 487	2 411	2 534	2 645	2 738	2 798	2 664	C.M.A.C. de Piura	
TOTAL SISTEMA FINANCIERO LORETO	456 742	469 795	468 689	488 220	484 978	488 998	477 379	478 324	478 327	481 747	468 914	458 523	458 170	TOTAL SISTEMA FINANCIERO LORETO	

* a partir de enero 2009 se convirtió en CrediScotia Financiera.

Fuente: Superintendencia de Banca y Seguros. (www.sbs.gob.pe)

Elaboración: BCRP. Sucursal Iquitos. Departamento de Estudios Económicos.

Síntesis Económica de Loreto Setiembre 2009

Anexo Nº 21

LORETO: DEPÓSITOS Y OBLIGACIONES DEL SISTEMA FINANCIERO, POR MODALIDAD DE DEPÓSITOS
(Saldos en miles de nuevos soles)

	2008				2009									
	Set.	Oct.	Nov.	Dic.	Ene.	Feb.	Mar.	Abr.	May.	Jun.	Jul.	Ago.	Set.	
A. DEPÓSITOS A LA VISTA	124 644	137 617	128 037	128 915	127 382	131 321	130 673	130 426	133 519	130 433	125 297	122 002	125 001	A. DEPÓSITOS A LA VISTA
Empresas bancarias	124 644	137 617	128 037	128 915	127 382	131 321	130 673	130 426	133 519	130 433	125 297	121 892	124 995	Empresas bancarias
Empresas no bancarias	0	0	0	0	0	0	0	0	0	0	0	110	6	Empresas no bancarias
B. DEPÓSITOS DE AHORRO	150 845	146 620	146 003	158 316	151 596	150 651	146 989	147 441	141 469	144 585	138 397	133 886	134 800	B. DEPÓSITOS DE AHORRO
Empresas bancarias	126 548	123 928	123 825	133 802	128 516	129 489	126 427	127 183	120 758	122 923	115 917	112 808	113 597	Empresas bancarias
Empresas no bancarias	24 297	22 692	22 178	24 514	23 080	21 162	20 562	20 258	20 711	21 662	22 480	21 078	21 203	Empresas no bancarias
C. DEPÓSITOS A PLAZO	181 253	185 558	194 649	200 989	206 000	207 026	199 717	200 457	203 339	206 729	205 220	202 635	198 369	C. DEPÓSITOS A PLAZO
Empresas bancarias	108 540	113 969	123 253	127 760	131 038	131 193	123 516	122 629	126 113	126 938	123 634	119 547	115 611	Empresas bancarias
Empresas no bancarias	72 713	71 589	71 396	73 229	74 962	75 833	76 201	77 828	77 226	79 791	81 586	83 088	82 758	Empresas no bancarias
TOTAL DEPÓSITOS (A+B+C)	456 742	469 795	468 689	488 220	484 978	488 998	477 379	478 324	478 327	481 747	468 914	458 523	458 170	TOTAL DEPÓSITOS (A+B+C)

Fuente: Superintendencia de Banca y Seguros. (www.sbs.gob.pe)

Elaboración: BCRP. Sucursal Iquitos. Departamento de Estudios Económicos.

Anexo Nº 22

LORETO: DEPÓSITOS Y OBLIGACIONES DEL SISTEMA FINANCIERO, POR TIPO Y DENOMINACIÓN
(Saldos en miles de nuevos soles)

	2008				2009									
	Set.	Oct.	Nov.	Dic.	Ene.	Feb.	Mar.	Abr.	May.	Jun.	Jul.	Ago.	Set.	
A. MONEDA NACIONAL	278 036	288 317	281 244	296 041	288 768	287 109	275 112	276 597	278 699	286 401	278 725	278 958	280 462	A. MONEDA NACIONAL
Depósitos a la vista	82 080	97 662	84 090	87 147	84 878	87 514	85 282	79 652	85 635	85 883	84 219	88 473	89 857	Depósitos a la vista
Depósitos de ahorro	109 007	99 640	101 398	110 662	103 431	100 519	97 623	101 300	96 395	99 664	91 896	86 866	87 446	Depósitos de ahorro
Depósitos a plazo	86 949	91 015	95 756	98 232	100 459	99 076	92 207	95 645	96 669	100 854	102 610	103 619	103 159	Depósitos a plazo
B. MONEDA EXTRANJERA	178 706	181 478	187 445	192 179	196 210	201 889	202 267	201 727	199 628	195 346	190 189	179 565	177 708	B. MONEDA EXTRANJERA
Depósitos a la vista	42 564	39 955	43 947	41 769	42 503	43 807	45 391	50 774	47 884	44 550	41 078	33 530	35 144	Depósitos a la vista
Depósitos de ahorro	41 838	46 980	44 605	47 654	48 165	50 132	49 366	46 141	45 073	44 921	46 500	47 020	47 354	Depósitos de ahorro
Depósitos a plazo	94 304	94 543	98 893	102 756	105 542	107 950	107 510	104 812	106 671	105 875	102 611	99 015	95 210	Depósitos a plazo
TOTAL DEPÓSITOS (A+B)	456 742	469 795	468 689	488 220	484 978	488 998	477 379	478 324	478 327	481 747	468 914	458 523	458 170	TOTAL DEPÓSITOS (A+B)

Fuente: Superintendencia de Banca y Seguros. (www.sbs.gob.pe)

Elaboración: BCRP. Sucursal Iquitos. Departamento de Estudios Económicos.

Síntesis Económica de Loreto Setiembre 2009

Anexo Nº 23

LORETO: CRÉDITO DEL SISTEMA FINANCIERO
(Saldos en miles de nuevos soles)

	2008				2009									
	Set.	Oct.	Nov.	Dic.	Ene.	Feb.	Mar.	Abr.	May.	Jun.	Jul.	Ago.		Set.
TOTAL SISTEMA FINANCIERO LORETO	710 403	714 859	737 126	736 516	735 748	743 496	748 440	732 276	717 789	723 703	727 257	730 983	741 372	TOTAL SISTEMA FINANCIERO LORETO
A. SISTEMA BANCARIO LORETO	584 945	587 132	606 992	603 369	588 582	595 510	602 150	570 874	557 488	561 411	564 630	566 808	576 341	A. SISTEMA BANCARIO LORETO
A1. IQUITOS:	539 849	541 006	556 314	552 336	537 564	543 539	549 046	518 177	505 161	508 512	509 144	513 300	522 862	A1. IQUITOS:
Banco Continental	198 883	204 935	210 938	207 004	210 356	205 492	206 610	201 056	198 552	194 086	194 132	192 750	189 312	Banco Continental
Banco de Crédito	124 054	123 781	123 508	123 160	119 236	121 598	119 006	117 532	115 932	115 062	112 742	114 975	120 625	Banco de Crédito
Banco Interbank	92 736	87 247	88 833	86 893	86 634	93 371	98 782	100 271	98 710	101 233	103 686	103 447	113 020	Banco Interbank
Banco Scotiabank	90 894	90 822	94 549	97 162	95 997	96 733	97 461	72 602	64 520	70 457	70 322	72 917	69 200	Banco Scotiabank
Banco Del Trabajo *	11 760	11 364	14 092	13 650	-	-	-	-	-	-	-	-	-	Banco Del Trabajo *
Banco Mibanco	21 522	22 857	24 394	24 467	24 970	25 497	25 757	24 837	24 948	24 824	25 047	25 447	26 443	Banco Mibanco
Banco Azteca	-	-	-	-	371	804	1 273	1 586	1 938	2 131	2 333	2 481	2 595	Banco Azteca
Banco Financiero	-	-	-	-	-	44	157	293	561	719	882	1 283	1 667	Banco Financiero
A2. YURIMAGUAS:	45 096	46 126	50 678	51 033	51 018	51 971	53 104	52 697	52 327	52 899	55 486	53 508	53 479	A2. YURIMAGUAS:
Banco Continental	32 123	32 196	35 792	36 239	35 918	36 696	36 878	36 181	36 148	36 804	36 806	37 224	36 737	Banco Continental
Banco de Crédito	12 973	13 930	14 886	14 794	15 100	15 275	16 226	16 516	16 179	16 095	18 680	16 284	16 742	Banco de Crédito
B. SISTEMA NO BANCARIO LORETO	125 458	127 727	130 134	133 147	147 166	147 986	146 290	161 402	160 301	162 292	162 627	164 175	165 031	B. SISTEMA NO BANCARIO LORETO
B1. IQUITOS:	70 304	71 600	73 004	76 142	89 776	90 380	88 897	104 542	104 430	106 811	106 833	108 163	109 414	B1. IQUITOS:
C.M.A.C. de Maynas	62 789	63 632	64 548	66 652	66 543	66 323	65 420	65 484	65 881	68 286	69 002	70 506	71 632	C.M.A.C. de Maynas
Financiera CrediScotia	-	-	-	-	13 519	14 335	13 456	28 723	27 523	27 576	26 820	26 422	26 038	Financiera CrediScotia
Financiera TFC	3 787	3 966	4 200	4 585	4 572	4 512	4 812	5 042	5 299	5 248	5 196	5 297	5 540	Financiera TFC
EDPYME Efectiva	3 728	4 002	4 256	4 905	5 142	5 210	5 209	5 293	5 727	5 701	5 815	5 938	6 204	EDPYME Efectiva
B2. REQUENA:	3 968	3 968	4 104	4 057	4 012	4 006	4 082	4 087	4 235	4 312	4 310	4 318	4 466	B2. REQUENA:
C.M.A.C. de Maynas	3 968	3 968	4 104	4 057	4 012	4 006	4 082	4 087	4 235	4 312	4 310	4 318	4 466	C.M.A.C. de Maynas
B2. YURIMAGUAS:	51 186	52 159	53 026	52 948	53 378	53 600	53 311	52 773	51 636	51 169	51 484	51 694	51 151	B2. YURIMAGUAS:
C.M.A.C. de Paita	19 713	20 132	20 651	20 533	20 834	20 718	20 523	20 311	20 190	20 313	20 778	20 925	20 667	C.M.A.C. de Paita
C.M.A.C. de Maynas	9 491	9 639	9 826	9 686	9 840	10 141	10 275	10 422	10 359	10 341	10 446	10 607	10 632	C.M.A.C. de Maynas
C.M.A.C. de Piura	19 984	20 398	20 547	20 572	20 605	20 712	20 590	20 217	19 345	18 931	18 698	18 629	18 344	C.M.A.C. de Piura
EDPYME Efectiva	1 998	1 990	2 002	2 157	2 099	2 029	1 923	1 823	1 742	1 584	1 562	1 533	1 508	EDPYME Efectiva
TOTAL SISTEMA FINANCIERO LORETO	710 403	714 859	737 126	736 516	735 748	743 496	748 440	732 276	717 789	723 703	727 257	730 983	741 372	TOTAL SISTEMA FINANCIERO LORETO
- Moneda Nacional	535 024	538 190	551 167	551 237	551 488	554 299	557 743	548 138	543 398	547 108	549 391	555 942	568 878	- Moneda Nacional
- Moneda Extranjera	175 379	176 669	185 959	185 279	184 260	189 197	190 697	184 138	174 391	176 595	177 866	175 041	172 494	- Moneda Extranjera

* a partir de enero 2009 se convirtió en CrediScotia Financiera.

Fuente: Superintendencia de Banca y Seguros. (www.sbs.gob.pe)

Elaboración: BCRP. Sucursal Iquitos. Departamento de Estudios Económicos.

Anexo Nº 24

LORETO: CARTERA PESADA EN EL SISTEMA FINANCIERO 1/
(En porcentajes)

	2008				2009									
	Set.	Oct.	Nov.	Dic.	Ene.	Feb.	Mar.	Abr.	May.	Jun.	Jul.	Ago.		Set.
A. SISTEMA BANCARIO LORETO	1,5	2,1	1,9	2,4	2,6	2,9	3,1	3,8	2,8	2,6	2,7	2,7	2,7	A. SISTEMA BANCARIO LORETO
A1. IQUITOS:	1,6	2,2	1,9	2,5	2,6	3,1	3,3	4,1	3,0	2,7	2,9	2,9	2,9	A1. IQUITOS:
Banco Continental	1,0	1,7	1,8	3,0	3,1	3,7	2,9	3,0	3,2	3,0	3,6	3,1	2,8	Banco Continental
Banco de Crédito	1,2	2,1	1,2	1,5	1,8	1,8	4,9	7,3	1,7	1,7	1,7	1,7	1,6	Banco de Crédito
Banco Interbank	2,6	3,0	2,9	3,0	3,3	4,0	3,7	3,6	3,7	3,1	3,3	3,3	3,6	Banco Interbank
Banco Scotiabank	1,6	1,9	1,8	1,9	2,3	2,6	2,3	3,0	3,4	3,1	2,5	3,4	3,5	Banco Scotiabank
Banco Del Trabajo *	4,7	5,0	4,2	4,4	-	-	-	-	-	-	-	-	-	Banco Del Trabajo *
Banco Mibanco	2,3	3,4	2,2	2,0	2,1	2,7	2,5	3,0	3,0	3,0	3,5	3,3	3,6	Banco Mibanco
Banco Azteca	-	-	-	-	n.d.	n.d.	n.d.	n.d.	n.d.	n.d.	n.d.	7,5	6,9	Banco Azteca
Banco Financiero	-	-	-	-	-	n.d.	n.d.	n.d.	n.d.	n.d.	n.d.	3,2	2,8	Banco Financiero
A2. YURIMAGUAS:	1,2	1,2	1,4	1,4	1,4	1,0	1,0	1,1	1,0	1,0	0,9	0,7	0,9	A2. YURIMAGUAS:
Banco Continental	1,3	1,3	1,1	1,6	1,2	1,2	1,2	1,2	1,1	1,0	1,0	0,7	0,7	Banco Continental
Banco de Crédito	0,8	0,8	2,2	0,7	7,2	0,7	0,6	0,8	0,8	0,9	0,5	0,6	1,1	Banco de Crédito
B. SISTEMA NO BANCARIO LORETO	4,9	5,0	4,9	4,6	5,4	5,4	5,6	5,5	6,1	6,1	5,7	6,3	6,3	B. SISTEMA NO BANCARIO LORETO
B1. IQUITOS:	4,8	5,0	4,9	4,4	4,7	5,3	5,6	5,3	6,0	5,9	5,5	5,6	5,5	B1. IQUITOS:
C.M.A.C. de Maynas	5,2	5,1	5,2	4,6	5,0	5,8	5,6	5,8	6,3	6,3	5,8	6,0	5,8	C.M.A.C. de Maynas
Financiera TFC	n.d.	5,5	2,6	2,5	2,7	3,2	3,8	4,3	5,0	4,1	4,2	4,1	4,1	Financiera TFC
Financiera CrediScotia	-	-	-	-	4,3	4,0	7,4	4,3	5,6	5,8	5,4	5,1	5,2	Financiera CrediScotia
EDPYME Efectiva	2,9	3,4	4,0	2,9	3,7	4,2	3,7	4,7	5,7	3,8	3,6	3,9	3,9	EDPYME Efectiva
B2. REQUENA:	2,7	2,7	2,8	3,4	3,5	3,6	3,2	3,0	3,0	3,3	2,6	3,0	3,1	B2. REQUENA:
C.M.A.C. de Maynas	2,7	2,7	2,8	3,4	3,5	3,6	3,2	3,0	3,0	3,3	2,6	3,0	3,1	C.M.A.C. de Maynas
B3. YURIMAGUAS:	5,1	5,1	4,9	5,0	6,6	5,7	5,8	6,2	6,5	6,7	6,6	6,3	8,4	B3. YURIMAGUAS:
C.M.A.C. de Maynas	2,2	2,3	2,1	2,5	2,6	3,1	2,9	3,6	4,4	4,7	4,8	4,9	5,0	C.M.A.C. de Maynas
C.M.A.C. de Paita	4,4	4,3	4,1	3,4	5,0	4,6	4,0	2,8	2,4	2,7	2,6	4,7	3,4	C.M.A.C. de Paita
C.M.A.C. de Piura	7,5	7,4	7,2	8,1	10,4	8,3	9,2	11,1	12,1	12,4	12,2	14,2	16,3	C.M.A.C. de Piura
EDPYME Efectiva	2,9	3,4	4,0	2,9	3,7	4,2	3,7	4,7	5,7	3,8	3,6	3,9	3,9	EDPYME Efectiva
TOTAL SISTEMA FINANCIERO LORETO	2,1	2,6	2,4	2,8	3,1	3,4	3,6	4,2	3,5	3,4	3,4	3,5	3,5	TOTAL SISTEMA FINANCIERO LORETO

1/ cifras preliminares.

* a partir de enero 2009 se convirtió en CrediScotia Financiera.

Fuente: Empresas del Sistema Financiero de Loreto y Superintendencia de Banca y Seguros.

Elaboración: BCRP. Sucursal Iquitos. Departamento de Estudios Económicos.

VII. Ficha Técnica del Indicador de Actividad Económica Regional

Es un indicador parcial, que busca medir la evolución de la economía regional, a partir de los principales sectores, los cuales representan el 52,0 por ciento del valor agregado bruto de Loreto, publicado por el INEI.

El indicador se obtiene mediante la agregación ponderada de los índices sectoriales, utilizando como factor de ponderación la estructura porcentual anual del año 2007, elaborado por el INEI.

$$\text{Indicador regional} = \sum_{i=1}^n I_{\text{sector } i(t)} * w_i$$

I_i = Índice del sector i en el período (mes) t

n = Número de sectores que componen el índice

w_i = Peso relativo ponderado del sector i en base a su contribución al PBI departamental 2007.

Lo sectores que incluye son: agropecuario, pesca, minería, manufactura, electricidad y agua, servicios gubernamentales y servicios financieros.

El índice de los sectores agropecuario, pesca, minería, manufactura, electricidad y agua, se calcula en base al valor bruto de producción, de la siguiente manera:

$$\text{Índice sector } i = \left[\frac{VBP_{it}}{VBP_i \text{ prom. 2007}} \right] * 100$$

Donde:

i = Sector analizado

VBP_{it} = Valor Bruto de la Producción del sector i del mes t a precios de 1994.

$VBP_{i \text{ prom. 2007}}$ = Valor Bruto de Producción promedio 2007 del sector i a precios de 1994.

Procedimiento:

- La clasificación de los sectores productivos se basa en la Clasificación Industrial Internacional Uniforme (CIIU-Revisión 3).
- Las fuentes de la información sectorial son:
 - Para los sectores agropecuario, pesca y minería: Sus respectivos ministerios.

- Para el sector manufactura: Encuesta de la Dirección Regional de la Producción y la Encuesta directa a empresas representativas.
- Para el sector electricidad y agua: Osinergmin, Electro Oriente y EPS SEDALORETO S.A.
- Para los sectores servicios gubernamentales y servicios financieros: Gobierno Regional de Loreto y la SBS, respectivamente.

c) El valor bruto de producción de los sectores agropecuario, pesca, minería, electricidad y agua, se obtiene de la aplicación de los precios del año base (1994), a los volúmenes de producción. Los precios del año base, son los utilizados por la Dirección Nacional de Cuentas Nacionales del INEI.

d) El valor de los servicios gubernamentales se calcula a partir del gasto en *remuneraciones y bienes y servicios* del Gobierno Regional, que se deflactan a precios del 1994, utilizando el IPC e IPM, en cada caso.

e) El valor de los servicios financieros se calcula a partir de los saldos de intermediación (créditos y depósitos) de las instituciones financieras que operan en Loreto, deflactados a precios de 1994, utilizando el IPC.

g) Estructura del indicador regional

Sector	Ponderación (%) 1/
Agropecuario	15,8
Pesca	1,0
Minería	7,9
Manufactura	12,6
Electricidad y agua	2,0
Servicios gubernamentales	10,9
Servicios financieros 2/	1,8
Total	52,0

1/ Estructura del valor agregado bruto de Loreto del año 2007, publicado por el INEI.

2/ Se considera como ponderación el promedio nacional.

Loreto: Variación del Indicador de Actividad Económica Regional 1/ 2/ 3/											
	Ponderación	Variación porcentual 2009/2008									Acum. 2 009
		Ene.	Feb.	Mar.	Abr.	May.	Jun.	Jul.	Ago.	Set.	
Total	52,0	-11,6	-5,6	0,4	-6,3	-9,9	-8,0	-2,1	-2,4	-4,8	-5,4
Agropecuario	15,8	3,1	3,2	4,4	2,5	-1,6	0,4	-4,1	1,4	3,5	1,5
Agrícola		1,9	1,2	2,9	0,3	-4,2	-3,2	-6,4	0,1	1,9	-0,4
Pecuario		7,2	12,4	13,6	9,2	1,4	14,7	7,0	10,5	16,7	11,4
Pesca	1,0	53,7	39,4	44,4	38,9	43,2	45,7	44,0	18,3	-2,6	30,8
Hidrocarburos	7,9	-20,5	-28,8	-3,4	-21,8	-38,4	-37,8	-18,6	-18,9	-14,1	-22,8
Manufactura	12,6	-37,6	-13,3	-33,4	-24,0	-27,7	-15,6	-22,1	-1,7	-15,3	-21,6
Primaria		0,0	-3,5	2,7	9,7	7,4	-9,5	46,8	2,3	22,3	7,0
No primaria		-41,2	-14,3	-36,6	-26,6	-30,4	-16,1	-26,0	-2,1	-18,3	-24,0
Electricidad y agua	2,0	12,6	8,3	10,9	11,9	11,5	9,6	4,0	5,7	-0,6	8,0
Servicios gubernamentales	10,9	-18,6	-8,0	33,1	-1,0	4,2	-4,2	18,8	-5,6	-5,8	1,6
Servicios financieros	1,8	15,3	17,0	17,9	14,3	10,6	10,6	7,4	2,3	1,5	10,5

1/ Es un indicador parcial de la actividad económica de la región que alcanza una cobertura de 52,0 por ciento del valor agregado bruto de la producción regional según cifras del INEI.

2/ Actualizado con información al 30 de noviembre de 2009.

3/ Considera la estructura productiva de la región para el año 2007 según cifras del INEI. En el caso de los servicios financieros se considera como ponderación el promedio nacional (1,8 por ciento)

Fuente: Direcciones Regionales del MINAG, Dirección Regional de la Producción y empresas, Perúpetro, OSINERGMIN, Electro Oriente, EPS Loreto, Gobierno Regional de Loreto y SBS.

Elaboración: BCRP. Sucursal Iquitos.