



BANCO CENTRAL DE RESERVA DEL PERÚ
SUCURSAL IQUITOS

SÍNTESIS ECONÓMICA DE LORETO
AGOSTO 2009 ^{1/}

DEPARTAMENTO DE ESTUDIOS ECONÓMICOS

CONTENIDO

	<u>Página</u>
RESEÑA INTRODUCTORIA	03
I. ACTIVIDAD PRODUCTIVA	04
1.1. Producción.....	04
1.1.1. Producción agropecuaria.....	04
1.1.2. Producción pesquera.....	07
1.1.3. Producción de hidrocarburos.....	07
1.1.4. Producción manufacturera.....	08
1.1.5. Producción de electricidad y agua potable.....	09
1.1.6. Turismo.....	10
1.1.7. Comercio: encuesta de ventas.....	10
1.1.8. Expectativas empresariales.....	11
1.2. Aspectos laborales.....	13
II. TIPO DE CAMBIO	13
2.1. Tipo de cambio del mercado informal de Iquitos.....	13
III. SECTOR EXTERNO	14
3.1. Exportaciones.....	14
3.2. Importaciones.....	15
IV. FINANZAS PÚBLICAS	16
4.1. Gobierno central.....	16
4.2. Gobierno regional.....	17
V. MONEDA Y CRÉDITO	18
5.1. Depósitos del sistema financiero.....	18
5.2. Crédito del sistema financiero.....	20
VI. INFORMACIÓN ESTADÍSTICA	23
Anexo N° 01: Producción agropecuaria.....	24
Anexo N° 02: Siembras agrícolas por campaña.....	25
Anexo N° 03: Cosechas agrícolas.....	26
Anexo N° 04: Producción pesquera.....	27
Anexo N° 05: Producción de madera rolliza.....	28
Anexo N° 06: Producción de madera aserrada.....	29
Anexo N° 07: Producción de petróleo crudo.....	29
Anexo N° 08 y 09: Producción manufacturera.....	30 y 31
Anexo N° 10: Empleo formal urbano	32
Anexo N° 11: Arribos y pernотaciones a establecimientos de hospedaje.....	32
Anexo N° 12: Producción de energía eléctrica y agua potable.....	33
Anexo N° 13 y 14: Exportaciones FOB	34 y 35
Anexo N° 15: Importaciones FOB	36
Anexo N° 16: Ingresos corrientes del gobierno central.....	36
Anexo N° 17: Ejecución de ingresos del gobierno regional.....	37
Anexo N° 18: Ejecución de gastos del gobierno regional.....	38
Anexo N° 19: Programa de inversiones del gobierno regional.....	39
Anexo N° 20: Depósitos y obligaciones del sistema financiero por entidad.....	40
Anexo N° 21: Depósitos y obligaciones del sistema financiero según modalidad.....	41
Anexo N° 22: Depósitos y obligaciones del sistema financiero por tipo.....	41
Anexo N° 23: Crédito del sistema financiero.....	42
Anexo N° 24: Cartera pesada en el sistema financiero.....	43
VII. FICHA TÉCNICA	44

DIRECCIÓN EN INTERNET

<http://www.bcrp.gov.pe/proyeccion-institucional/sucursales/iquitos/loreto.html>

RESEÑA INTRODUCTORIA

El **indicador de actividad económica** de Loreto, en el periodo enero-agosto del 2009, registró una contracción de 5,5 por ciento.

En el **turismo**, se registraron 12 752 arribos y 25 171 pernoctaciones. Los arribos cayeron en 4,5 por ciento, mientras que las pernoctaciones crecieron en 6,5 por ciento, respecto al mes de agosto 2008. En los primeros ocho meses de 2009, estas variables aumentaron en 1,3 y 3,8 por ciento, cada uno.

La **encuesta a empresarios** de Iquitos, reveló que el 45 por ciento de las empresas incrementó sus ventas; el 41 por ciento las vio disminuir; mientras que, el 14 por ciento restante registró ventas estables con respecto a similar mes del año anterior. Las expectativas empresariales avizoran un escenario económico sin mayores cambios.

En Iquitos, el **empleo urbano** registró una disminución de 7,1 por ciento respecto a agosto 2008, afectado por el menor dinamismo de los sectores industria, servicios, primario y comercio.

Las **exportaciones** totalizaron US\$ 2,3 millones, inferiores en 69,4 por ciento respecto a agosto 2008; con ello, en el periodo enero-agosto del 2009 acumularon US\$ 20,7 millones, registrando una reducción de 56,3 por ciento. Por parte, las **importaciones** sumaron US\$ 2,6 millones,

experimentando una caída de 40,6 por ciento; en tanto que en el periodo enero-agosto del 2009 acumularon US\$ 36,9 millones, registrando una caída de 51,5 por ciento.

Los **ingresos corrientes del Gobierno Central** totalizaron S/. 16,3 millones en agosto 2009, mayores en 23,6 por ciento respecto a similar mes del año anterior. En el periodo enero-agosto de 2009, los ingresos cayeron 13,7 puntos porcentuales.

Los **gastos del Gobierno Regional** registraron una caída real de 18,4 por ciento (S/. 67,7 millones); con lo cual, en los primeros ocho meses de 2009 acumularon una contracción real de 1,6 por ciento. La inversión totalizó S/. 8,0 millones, registrando una caída de 73,0 por ciento. Sin embargo, en el periodo enero-agosto de 2009 se incrementó en 2,3 por ciento.

Los **depósitos** del sistema financiero totalizaron S/. 458,5 millones, registrando una disminución real anual de 0,1 por ciento. Las **colocaciones** alcanzaron un saldo de S/. 731,0 millones, experimentando una expansión real anual de 3,9 por ciento.

La **cartera atrasada** representó el 3,5 por ciento de las colocaciones brutas totales, coeficiente mayor en 1,4 puntos porcentuales al registrado en agosto del año anterior.

I. ACTIVIDAD PRODUCTIVA

1.1. Producción

El indicador de actividad económica de Loreto, en el periodo enero-agosto 2009 disminuyó en 5,5 por ciento respecto a similar periodo del año anterior, ante la disminución en los sectores de hidrocarburos (23,8 por ciento) afectado por la menor producción de petróleo crudo; y manufactura (22,6 por ciento) afectado por el desempeño negativo de la industria no primaria. Este resultado se vio atenuado por el mayor

dinamismo de los sectores pesca (38,4 por ciento) impulsado por abundancia de peces en los ríos y lagos; electricidad (9,3 por ciento); servicios financieros (11,7 por ciento) debido al dinamismo mostrado por las colocaciones; y agropecuario (1,1 por ciento) impulsado por la mayor producción de yuca, caña de azúcar, carne de aves, huevos y leche.

CUADRO 1
INDICADOR DE ACTIVIDAD ECONÓMICA REGIONAL 1/ 2/
(Variación porcentual respecto a similar mes del año anterior)

Sector	Ponderación 3/	2009	
		Enero- Agosto	
Agropecuario	15,8	1,1	
Agrícola		-0,9	
Pecuario		10,7	
Pesca	1,0	38,4	
Hidrocarburos	7,9	-23,8	
Manufactura	12,6	-22,6	
Primaria		5,2	
No primaria		-24,9	
Electricidad y agua	2,0	9,3	
Servicios gubernamentales	10,9	1,6	
Servicios financieros	1,8	11,7	
Total	52,0	-5,5	

1/ Es un indicador parcial de la actividad económica de la región que alcanza una cobertura de 52,0 por ciento del valor agregado bruto de la producción regional según cifras del INEI.

2/ Actualizado con información al 31 de octubre de 2009.

3/ Considera la estructura productiva de la región para el año 2007 según cifras del INEI. En el caso de los servicios financieros se considera como ponderación el promedio nacional (1,8 por ciento)

Fuente: Direcciones Regionales del MINAG, Dirección Regional de la Producción y empresas, Perúpetro, OSINERGMIN, Electro Oriente, EPS Loreto, Gobierno Regional de Loreto y SBS.

Elaboración: BCRP. Sucursal Iquitos.

1.1.1. Producción agropecuaria

El valor bruto de la producción agropecuaria creció 1,4 por ciento respecto a agosto 2008, como resultado del desempeño positivo tanto del subsector pecuario como agrícola. Asimismo, en el periodo enero-agosto de 2009, el valor bruto de la producción

agropecuaria se incrementó en 1,1 por ciento, impulsado por el dinamismo del subsector pecuario, ya que el subsector agrícola experimentó una disminución de 0,9 por ciento, como consecuencia de las inundaciones ocurridas a inicios del 2009.

CUADRO Nº 2
VALOR BRUTO DE LA PRODUCCIÓN AGROPECUARIA
(Variaciones porcentuales reales)

	AGOSTO		ENERO- AGOSTO	
	2008	2009	2008	2009
Sub-sector agrícola	11,6	0,1	-0,2	-0,9
Sub-sector pecuario	8,9	10,5	8,2	10,7
Sector agropecuario	11,3	1,4	1,1	1,1

Fuente: Dirección Regional de Agricultura de Loreto.

Elaboración: BCRP. Sucursal Iquitos. Departamento de Estudios Económicos.

El valor bruto del **subsector agrícola** creció en 0,1 por ciento, impulsado por el incremento de la producción de yuca (395 TM.) por las mayores áreas cosechadas; caña de azúcar (94 TM.), plátano (69 TM.) y maíz amarillo (10 TM.) por el alto rendimiento. En cambio, disminuyó la producción de sandía (784 TM.) debido al retraso en la aparición de los terrenos barrizales; arroz cáscara (706 TM.) por las menores áreas cosechadas por efectos del clima no

favorable, precios bajos en chacra, retraso de siembras en meses anteriores y a la reconversión hacia cultivos agroindustriales; maíz choclo (240 TM.) y papaya (105 TM.).

En el periodo enero-agosto de 2009, el valor bruto de la producción agrícola disminuyó en 0,9 por ciento, lo cual reflejó la caída generalizada de la producción de los principales cultivos, afectados por la inundación de los ríos ocurrida a inicios del presente año.

CUADRO Nº 3
PRODUCCIÓN DE PRINCIPALES PRODUCTOS AGRÍCOLAS 1/
(T.M.)

CULTIVO	AGOSTO		Var. %	ENERO-AGOSTO		Var. %
	2008	2009		2008	2009	
Arroz	9 858	9 152	-7,2	33 480	28 031	-16,3
Plátano	30 540	30 609	0,2	221156	221468	0,1
Yuca	33 578	33 973	1,2	242 304	239 329	-1,2
Maíz choclo	1 243	1 003	-19,3	9 194	8 536	-7,2
Limón	641	659	2,8	6 349	6 482	2,1
Papaya	801	696	-13,1	6 600	6 892	4,4
Piña	649	566	-12,8	4 970	4 877	-1,9
Caña azúcar	13 874	13 968	0,7	111 179	110 379	-0,7
Maíz amarillo	3 007	3 017	0,3	17 790	19 751	11,0
Camu camu	180	0	-100,0	5 313	5 439	2,4

1/ Cifras preliminares.

Fuente: Dirección Regional de Agricultura de Loreto.

Elaboración: BCRP. Sucursal Iquitos. Departamento de Estudios Económicos.

GRÁFICO Nº 1
PARTICIPACIÓN EN EL VBP
AGRÍCOLA
ENERO-AGOSTO 2009

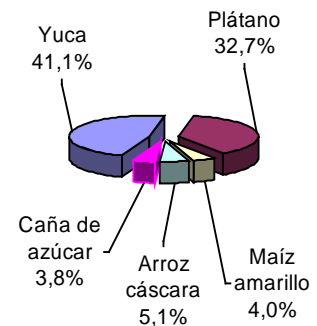

En agosto crecieron los precios en chacra de palma aceitera (27,8 por ciento), plátano (7,7 por ciento) y yuca (8,3 por ciento); estos últimos por la relativa escasez, ante las pérdidas de plantaciones registradas a inicios

del presente año, por efecto de las inundaciones de los ríos amazónicos. En cambio, cayeron los precios del arroz cáscara (17,7 por ciento), caña de azúcar (9,1 por ciento) y maíz amarillo (1,9 por ciento).

CUADRO Nº 4
PRECIOS EN CHACRA DE PRINCIPALES CULTIVOS
(Nuevos soles por Kg.)

CULTIVOS	AGOSTO		Var. %
	2008	2009	
Arroz cáscara	0,62	0,51	-17,7
Plátano	0,26	0,28	7,7
Yuca	0,24	0,26	8,3
Caña de azúcar	0,11	0,10	-9,1
Maíz amarillo duro	0,53	0,52	-1,9
Palma aceitera	0,18	0,23	27,8

Fuente: Dirección Regional de Agricultura de Loreto.

Elaboración: BCRP. Sucursal Iquitos. Departamento de Estudios Económicos.

Las siembras totalizaron 20 416 Has. de cultivos varios, área mayor en 3,7 por ciento a la registrada en agosto de la campaña anterior, como resultado de la mayor disponibilidad de terrenos barrizales, de mano de obra y clima favorable. En consecuencia, crecieron las áreas sembradas de maíz amarillo duro (463 Has.), yuca (168

Has.), arroz cáscara (93 Has.), frijol grano seco (65 Has.), frijol caupi (64 Has.) y plátano (44 Has.). Sin embargo, cayeron las áreas sembradas de camu camu (114 Has.) y sacha inchi (74 Has.), ambos explicados por el menor apoyo de los créditos promocionales agropecuarios. Además no se registró siembras de palma aceitera y piña.

**CUADRO N° 5
SUPERFICIE SEMBRADA (Has.) 1/**

	AGOSTO		Var. %	CAMPAÑA AGRÍCOLA 2/		Var. %
	2008	2009		2008-2009	2009-2010	
-Arroz cáscara	4 822	4 915	1,9	4 822	4 915	1,9
-Maíz amarillo duro	5 491	5 954	8,4	5 491	5 954	8,4
-Yuca	4 362	4 530	3,9	4 362	4 530	3,9
-Plátano	965	1 009	4,6	965	1 009	4,6
-Frijol grano seco	277	342	23,5	277	342	23,6
-Frijol caupí (chiclayo)	946	1 010	6,8	946	1 010	6,8
-Caña de azúcar	186	124	-33,3	186	124	-33,3
-Palma aceitera	33	0	-100,0	33	0	-100
-Papaya	48	54	12,5	48	54	12,5
-Piña	17	0	-100,0	17	0	-100
-Maní	146	176	20,5	146	176	20,5
-Sacha inchi	103	29	-71,8	103	29	-71,8
-Camu camu	151	37	-75,5	151	37	-75,5
-Otros	2 145	2 236	4,2	2 145	2 236	4,2
TOTAL	19 692	20 416	3,7	19 692	20 416	3,7

1/ Cifras preliminares

2/ Agosto-julio.

Fuente: Dirección Regional de Agricultura de Loreto.

Elaboración: BCRP. Sucursal Iquitos. Departamento de Estudios Económicos.

En la región, las lluvias acumularon 192,3 mm. en promedio, nivel superior al registrado en agosto del año anterior. Las temperaturas mínima y máxima fueron de 22,3 y 32,5 °C, cada una, esta última fue favorable para la floración de los cultivos permanentes y frutos nativos. En tanto, en Iquitos las lluvias alcanzaron 197,0 mm, nivel superior al registrado en agosto pasado y al promedio regional. Por otro lado, el caudal del río Amazonas siguió disminuyendo lentamente,

alcanzando un nivel de 111,05 msnm., mayor respecto a agosto del año anterior en 1,55 metros y también al promedio normal. Los ríos Nanay y Marañón también siguieron disminuyendo el nivel de su caudal.

Los niveles de los ríos amazónicos se encuentran por encima de su nivel histórico de hace diez años, lo que a traído como consecuencia cierta incertidumbre en los agricultores para realizar sus siembras.

**GRÁFICO N° 2
NIVEL DEL AGUA DEL RÍO AMAZONAS**

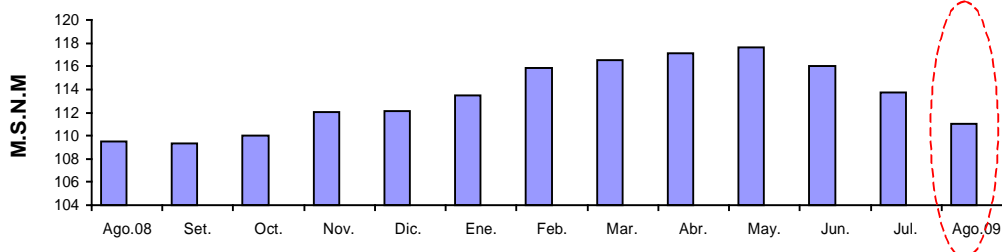

Fuente: Dirección Regional de Agricultura de Loreto.

Elaboración: BCRP. Sucursal Iquitos. Dpto. de Estudios Económicos.

El valor bruto y el volumen de producción pecuaria crecieron 10,5 y 12,6 por ciento, cada uno, frente a agosto del año anterior, impulsados por el crecimiento generalizado de casi todos los rubros, particularmente carne de aves (79 TM.), asociada a la mayor saca de animales; huevos (37 TM.) atribuido al

incremento en la colocación de aves de postura y leche (29 TM.) impulsada por el mayor número de vacas en ordeño.

En el periodo enero-agosto de 2009, el valor bruto pecuario creció 10,7 por ciento y el volumen de producción en 9,9 por ciento.

**CUADRO Nº 6
PRODUCCIÓN PECUARIA 1/
(TM.)**

ESPECIES	AGOSTO		Var. %	ENERO-AGOSTO		Var. %
	2008	2009		2008	2009	
Carne de ave	1 057	1 136	7,5	9 653	10 540	9,2
Carne de porcino	101	130	28,7	886	1 074	21,2
Carne de vacuno	51	67	31,4	442	543	22,9
Carne de ovino	2	1	-50,0	9	14	48,1
Carne de búfalo	9	7	-22,2	75	91	21,3
Huevos	150	187	24,7	1 282	1 405	9,6
Leche	184	213	15,8	1 528	1 520	-0,5
Otros	54	70	29,6	477	581	21,9
Total pecuario	1 608	1 811	12,6	14 352	15 768	9,9

1/ Cifras preliminares.

Fuente: Dirección Regional de Agricultura de Loreto.

Elaboración: BCRP. Sucursal Iquitos. Departamento de Estudios Económicos.

**GRÁFICO Nº 3
PARTICIPACIÓN EN EL VBP
PECUARIO
ENERO-AGOSTO 2009**

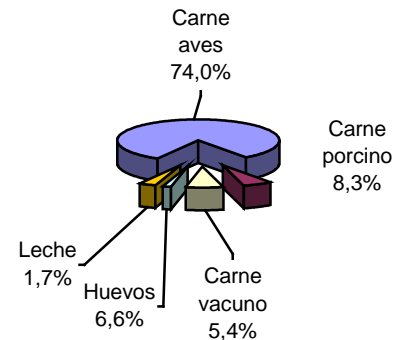

1.1.2. Producción pesquera

La actividad pesquera continental creció 18,3 por ciento respecto a agosto del año anterior, impulsada por la abundancia de peces en los ríos y lagos. En consecuencia, el desembarque de pescado para consumo humano aumentó 19,8 por ciento, reflejando el mayor ingreso de pescado fresco de las especies palometa, ractacara, sardina y boquichico; mientras el desembarque de pescado salpreso y seco-salado disminuyó en 22,9 y 45,6 por ciento, cada uno.

Asimismo, la comercialización de peces ornamentales vivos se recuperó 3,1 por ciento, ante las mayores ventas en el mercado externo.

En el periodo enero-agosto de 2009, la actividad pesquera acumuló un crecimiento de 38,4 por ciento, este resultado se sustentó por el mayor desembarque de pescado para consumo humano, ya que la venta de peces ornamentales cayó en 29,3 por ciento.

**CUADRO Nº 7
PRODUCCIÓN PESQUERA CONTINENTAL**

	AGOSTO		Var. %	ENERO - AGOSTO		Var. %
	2008	2009		2008	2009	
I. -Consumo humano (TM.)	1 848	2 214	19,8	8 270	11 995	45,0
Fresco	1 493	1 999	33,9	6 699	10 882	62,4
-Llambina	82	96	17,1	880	1 033	17,4
-Ractacara	58	109	87,9	616	791	24,8
-Boquichico	489	493	0,8	1 721	3 394	97,2
-Palometa	203	425	109,4	516	1 133	119,6
-Sardina	137	165	20,4	427	460	7,7
-Otras especies	524	711	35,7	2 539	4 071	60,3
Salpreso	96	74	-22,9	600	442	-26,3
Seco-salado	259	141	-45,6	971	671	-30,9
II.-Ornamentales (Miles de unidades)	384	396	3,1	4 993	3 532	-29,3
- Mercado interno	43	32	-25,6	843	88	-89,6
- Mercado externo	338	364	7,7	4 117	3 430	-16,7
- Stock remanente y/o mortandad	3	0	-100,0	33	14	-57,6
TOTAL (I+II)			18,3			38,4

Fuente: Dirección Regional de la Producción de Loreto.

Elaboración: BCRP. Sucursal Iquitos. Departamento de Estudios Económicos.

1.1.3. Producción de hidrocarburos

La producción de petróleo totalizó 950 mil barriles en agosto 2009, volumen menor en 222 mil barriles (18,9 por ciento) al registrado en similar mes del año anterior, explicado por la menor extracción en los lotes 1-AB y 8. En

los primeros ocho meses de 2009, la producción de petróleo registró una reducción de 2 257 miles de barriles (23,8 por ciento) frente a similar lapso del 2008.

**CUADRO Nº 8
PRODUCCIÓN DE PETRÓLEO CRUDO
(Miles de barriles)**

	AGOSTO		Var. %	ENERO – AGOSTO		Var. %
	2008	2009		2008	2009	
Pluspetrol Norte	1 159	937	-19,2	9 393	7 129	-24,1
Lote 1-AB	684	553	-19,2	5 605	3 686	-34,2
Lote 8	475	384	-19,2	3 788	3 443	-9,1
The Maple Energy	13	13	0,0	82	89	8,5
Lote 31-B	9	9	0,0	70	65	-7,1
Lote 31-E	4	4	0,0	12	24	100,0
Total	1 172	950	-18,9	9 475	7 218	-23,8

Fuente: Perúpetro S.A.

Elaboración: BCRP. Sucursal Iquitos. Departamento de Estudios Económicos.

**GRÁFICO Nº 4
PRODUCCIÓN DE PETRÓLEO POR
EMPRESAS**

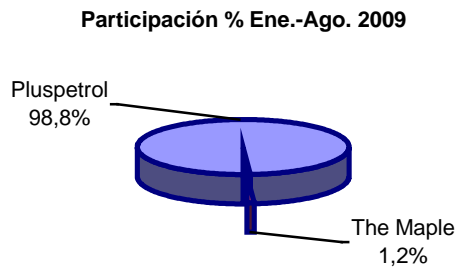

**GRÁFICO Nº 5
PRODUCCIÓN DE PETRÓLEO CRUDO Y
PRECIO INTERNACIONAL**

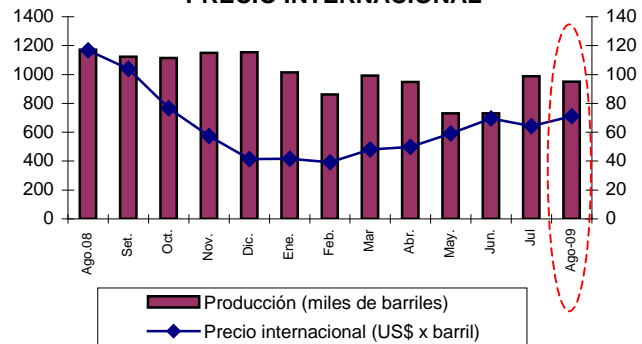

Elaboración: BCRP. Sucursal Iquitos. Dpto. de Estudios Económicos.

1.1.4. Producción manufacturera

La actividad manufacturera se contrajo en 1,7 por ciento frente a agosto 2008, afectada por el desempeño negativo de la industria no primaria, ya que la primaria creció 2,3 por

ciento. En el periodo enero-agosto de 2009, la manufactura acumuló una caída de 22,6 por ciento, inducida principalmente por la contracción de la industria no primaria.

**CUADRO Nº 9
VALOR BRUTO DE LA PRODUCCIÓN DEL SECTOR MANUFACTURA
(Variación real) 1/**

	AGOSTO		ENERO – AGOSTO	
	2008	2009	2008	2009
Manufactura primaria	7,2	2,3	3,3	5,2
Manufactura no primaria	-34,9	-2,1	-10,6	-24,9
Total	-32,4	-1,7	-9,7	-22,6

1/ Respecto al mismo mes o periodo del año anterior.

Fuente: Dirección Regional de la Producción de Loreto y Encuesta a Empresas Industriales.

Elaboración: BCRP. Sucursal Iquitos. Departamento de Estudios Económicos.

Subsector manufactura primaria

La industria primaria registró un crecimiento de 2,3 por ciento, impulsada por la mayor producción de refinados de petróleo, como gasolinas de 90 y 84 octanos y biodiesel B2. Esta expansión fue atenuada en parte por la

caída de los precios promedio en 20,4 por ciento. Asimismo, en los primeros ocho meses de 2009, el subsector registró un incremento de 5,2 por ciento.

CUADRO Nº 10
ÍNDICE DE VOLUMEN FÍSICO DE LA MANUFACTURA PRIMARIA

CIU	RAMAS DE ACTIVIDAD	AGOSTO		Var. %	ENERO - AGOSTO		Var. %
		2008	2009		2008	2009	
1511	Productos cárnicos	n.d	n.d.	-	n.d	18,3	-
2320	Refinación de petróleo	150,3	153,7	2,3	138,5	145,4	5,0
	Total	145,1	148,4	2,3	133,7	140,6	5,2

Fuente: Dirección Regional de la Producción de Loreto y Encuesta a Empresas Industriales.
Elaboración: BCRP. Sucursal Iquitos. Departamento de Estudios Económicos.

Subsector manufactura no primaria

La industria no primaria disminuyó en 2,1 por ciento, sustentada por la menor producción de madera aserrada, triplay, motores para pozos, mallas metálicas y hélices, alimentos para animales y conservas de palmito, éste último asociado al mantenimiento de planta y vacaciones al personal. En los casos de madera aserrada y triplay influyeron la caída de las ventas externas, a pesar de la mayor disponibilidad

de materia prima (madera en trozas). En cambio, registraron expansión las ramas de bebidas gaseosas (75,8 por ciento), oxígeno industrial y medicinal (63,1 por ciento), bebidas malteadas (50,6 por ciento), ladrillos (42,7 por ciento), productos de panadería (39,4 por ciento), impresión (17,8 por ciento) y productos lácteos (10,7 por ciento). También destaca el dinamismo de ensamblaje de motocicletas y de bombas.

CUADRO Nº 11
ÍNDICE DE VOLUMEN FÍSICO DE LA MANUFACTURA NO PRIMARIA

CIU	RAMAS DE ACTIVIDAD	AGOSTO		Var. %	ENERO - AGOSTO		Var. %
		2008	2009		2008	2009	
1513	Conservas de palmito	71,4	0,7	-99,0	64,7	75,0	15,9
1520	Productos lácteos	86,1	95,3	10,7	95,0	95,2	0,2
1531	Pilado de arroz	0,0	0,0	-	82,7	69,0	-16,6
1533	Alimentos para animales	1,9	1,1	-42,1	0,9	1,2	33,3
1541	Productos de panadería	64,8	90,3	39,4	80,8	87,9	8,8
1553	Bebidas malteadas	47,4	71,4	50,6	42,5	52,1	22,6
1554	Bebidas gaseosas	105,7	185,8	75,8	135,9	158,7	16,8
2010	Madera aserrada	337,6	317,2	-6,0	486,3	249,6	-48,7
2021	Triplay	213,6	135,5	-36,6	209,9	136,7	-34,9
2212	Periódicos	1 039,7	1 039,7	-	982,3	1 018,7	3,7
2221	Impresión	15,7	18,5	17,8	19,4	22,5	16,0
2411	Oxígeno industrial	42,0	68,5	63,1	65,9	60,3	-8,5
2693	Ladrillos	36,8	52,5	42,7	34,4	35,6	3,5
2899	Mallas metálicas y hélices	549,2	165,1	-69,9	428,7	270,4	-36,9
2911	Motores para pozos	38,1	8,3	-78,2	23,2	23,7	2,2
2912	Bombas para pozos	0,0	7,3	-	1,7	2,9	70,6
3591	Motocicletas y motokar	0,0	126,4	-	0,0	105,6	-
	Total	120,8	118,3	-2,1	142,0	106,6	-24,9

Fuente: Dirección Regional de la Producción de Loreto y Encuesta a Empresas Industriales.
Elaboración: BCRP. Sucursal Iquitos. Departamento de Estudios Económicos.

1.1.5. Producción de electricidad y agua

El sector electricidad y agua registró un crecimiento de 5,7 por ciento respecto a agosto del año anterior, impulsado por la expansión tanto de la producción de electricidad en 4,3 por ciento como de agua potable en 9,0 por ciento, asociados a la mayor demanda de estos servicios. Todas las centrales térmicas registraron mayor generación de electricidad,

con excepción de la central térmica de Contamana, que cayó en 0,6 por ciento.

En el periodo enero-agosto de 2009, el sector electricidad y agua experimentó un crecimiento de 9,3 por ciento, inducido por la expansión tanto de electricidad (2,4 por ciento) como de agua potable (25,2 por ciento).

CUADRO Nº 12
PRODUCCIÓN DE ELECTRICIDAD Y AGUA POTABLE

	AGOSTO		Var. %	ENERO- AGOSTO		Var. %
	2008	2009		2008	2009	
I. Electricidad (KWH)	21 492 959	22 422 355	4,3	160 252 672	164 038 403	2,4
C.T. Caballo Cocha	184 560	196 880	6,7	1 304 240	1 411 120	8,2
C.T. Iquitos Diesel	31 378	55 338	76,4	4 361 420	457 433	-89,5
C.T. Iquitos Wartsila	19 258 710	20 038 813	4,1	140 062 552	146 885 210	4,9
C.T. Requena	293 280	317 760	8,3	2 244 720	2 341 600	4,3
C.T. Nauta	206 360	222 112	7,6	1 577 008	1 595 672	1,2
C.T. Contamana	275 056	273 300	-0,6	1 947 856	2 053 647	5,4
C.T. Tamshiyacu	33 564	38 640	15,1	241 044	281 400	16,7
C.T. Yurimaguas	1 210 051	1 279 512	5,7	8 513 832	9 012 321	5,9
II. Agua potable (M³)	2 354 219	2 565 085	9,0	18 346 469	22 962 182	25,2
TOTAL			5,7			9,3

Fuente: Electro Oriente S.A. y EPS Loreto S.A.

Elaboración: BCRP. Sucursal Iquitos. Departamento de Estudios Económicos.

1.1.6. Turismo

De acuerdo con información de la Dirección Regional de Comercio Exterior, Turismo y Artesanía de Loreto, el número de arribos de turistas fue de 12 752 personas en agosto 2009, y el de pernотaciones totalizó 25 171 personas. El primero de ellos disminuyó en 4,5 por ciento inducido por el menor flujo de turistas extranjeros; mientras el número de pernотaciones registró una expansión de 6,5

por ciento, influyendo en este resultado la mayor estadía de turistas nacionales.

En los primeros ocho meses del presente año, el número de arribos totalizó 88 476 personas y el número de pernотaciones sumó 181 685 personas, registrando un incremento de 1,3 y 3,8 por ciento, respectivamente, frente a similar periodo del año anterior.

CUADRO Nº 13
ARRIBOS Y PERNOCTACIONES 1/
(Número de personas)

	AGOSTO		Var. %	ENERO - AGOSTO		Var. %
	2008	2009		2008	2009	
Arribos	13 346	12 752	-4,5	87 345	88 476	1,3
- Nacionales	7 368	8 833	19,9	56 139	59 641	6,2
- Extranjeros	5 978	3 919	-34,4	31 206	28 835	-7,6
Pernотaciones	23 627	25 171	6,5	175 040	181 685	3,8
- Nacionales	14 015	16 971	21,1	115 198	120 323	4,4
- Extranjeros	9 612	8 200	-14,7	59 842	61 362	2,5

1/ Información preliminar

Fuente: Dirección Regional de Comercio Exterior, Turismo y Artesanía de Loreto

Elaboración: BCRP. Sucursal Iquitos. Departamento de Estudios Económicos.

1.1.7. Comercio: Encuesta de ventas

La encuesta sobre ventas, aplicada a 44 empresas de Iquitos, de los sectores industria, comercio y servicios, reveló que el 45 por ciento de empresarios registró aumento, el 41 por ciento obtuvo disminución y el 14 por ciento las mantuvo respecto a agosto 2008.

En el sector comercio, el 55 por ciento de las empresas registró menores ventas, en particular, los mayoristas de abarrotes, farmacias y bazares. Asimismo, en el sector servicios, el 40 por ciento de los encuestados reportó menores ventas, en particular las

empresas de transporte de carga por vía fluvial, albergues y restaurantes. En el sector industria, el 61 por ciento reportó mayores ventas, principalmente, las empresas de ensamblaje de motocicletas, y las ladrilleras e imprentas.

Referente a las expectativas para setiembre 2009, el 52 por ciento de los empresarios encuestados proyecta mayores ventas, porcentaje mayor en 9 puntos porcentuales a los pronósticos para agosto; otro 32 por ciento prevé ventas estables y sólo el 16 por ciento espera tener menores ventas.

CUADRO Nº 14
IQUITOS: ENCUESTA DE VENTAS A EMPRESAS – AGOSTO 2009
(Porcentaje de empresas)

SECTORES	VENTAS						EXPECTATIVAS			Tasa de Respuesta
	AGO.09/ JUL.09			AGO.09/ AGO.08			SETIEMBRE 2009			
	+	=	-	+	=	-	+	=	-	
Sector industria	53	4	43	61	4	35	52	35	13	58
Sector comercio	73	0	27	18	27	55	73	9	18	61
Sector servicios	50	20	30	40	20	40	30	50	20	59
Total	57	7	36	45	14	41	52	32	16	59

Fuente: Encuestas a las principales empresas de la ciudad de Iquitos.
Elaboración: BCRP. Sucursal Iquitos: Departamento de Estudios Económicos.

En el sector comercio, se aplicó la encuesta a 11 empresas, de las cuales, el 55 por ciento respondió que sus ventas se redujeron con relación a agosto 2008, en particular, los grandes almacenes de abarrotes, farmacias y bazares; mientras que, un 27 por ciento las mantuvo constantes; y un 18 por ciento

registró incremento. En cuanto a las expectativas para setiembre 2009, el 73 por ciento de los empresarios encuestados se muestra optimista y proyecta un incremento de las ventas; otro 18 por ciento se muestra pesimista, y sólo el 9 por ciento espera mantener el nivel de ventas de agosto 2009.

CUADRO Nº 15
IQUITOS: ENCUESTA DE VENTAS A EMPRESAS COMERCIALES
AGOSTO 2009
(Porcentaje de empresas)

Rubros Comerciales	VENTAS						EXPECTATIVAS			Tasa de Respuesta
	AGO.09 / JUL.09			AGO.09 / AGO.08			SETIEMBRE 2009			
	+	=	-	+	=	-	+	=	-	
Grandes almacenes	0	0	100	0	0	100	0	0	100	33
Vehículos y motores	0	0	100	100	0	0	100	0	0	50
Productos farmacéuticos	0	0	100	0	0	100	100	0	0	50
Art. Constr. y ferretería	100	0	0	0	50	50	50	0	50	100
Bazares y telas	100	0	0	0	0	100	100	0	0	50
Servicentros	100	0	0	0	0	100	100	0	0	50
Librería y papelería	100	0	0	50	0	50	50	50	0	100
Prod. agroveterinarios	100	0	0	0	100	0	100	0	0	67
Total	73	0	27	18	27	55	73	9	18	61

Fuente: Encuestas a las principales empresas de la ciudad de Iquitos.
Elaboración: BCRP. Sucursal Iquitos: Departamento de Estudios Económicos.

1.1.8. Expectativas empresariales

La encuesta aplicada a empresas industriales, comerciales y de servicios, entre grandes y medianas, permitió conocer las expectativas empresariales frente a la situación económica del país y de las empresas mismas. Referente a la situación económica del país, los empresarios se mantienen conservadores, ya que el 65, 60 y 50 por ciento prevé estabilidad para el próximo mes, próximos tres meses y 12 meses, respectivamente.

En cuanto a las perspectivas de la situación económica de las empresas, los empresarios encuestados también se muestran conservadores para el próximo mes (51 por ciento); próximos tres meses (50 por ciento) y para los próximos doce meses (48 por ciento); en cambio, un 9 por ciento espera que la situación de las empresas se deteriore el próximo mes, y el 5 por ciento para los próximos tres y doce meses siguientes.

CUADRO N° 16
EXPECTATIVA EMPRESARIAL
(En porcentaje)

	Situación económica del país			Situación económica de las empresas		
	1 mes	3 meses	12 meses	1 mes	3 meses	12 meses
Industria						
Mejor	37	42	53	37	37	42
Igual	63	58	47	58	58	58
Peor	0	0	0	5	5	0
Comercio						
Mejor	27	36	46	64	73	73
Igual	73	64	45	27	27	18
Peor	0	0	9	9	0	9
Servicios						
Mejor	20	30	30	20	30	30
Igual	60	60	60	60	60	60
Peor	20	10	10	20	10	10
Total						
Mejor	30	38	45	40	45	47
Igual	65	60	50	51	50	48
Peor	5	2	5	9	5	5

Fuente: Encuestas a las principales empresas de la ciudad de Iquitos.

Elaboración: BCRP. Sucursal Iquitos. Departamento de Estudios Económicos.

GRÁFICO N° 6
EVOLUCIÓN DE LAS EXPECTATIVAS PARA LOS PRÓXIMOS TRES MESES
(En porcentaje)

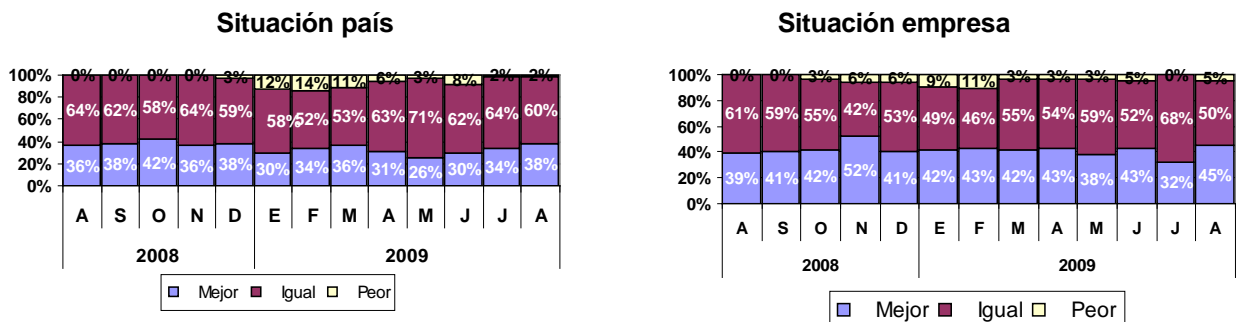

Fuente: Encuestas a las principales empresas de la ciudad de Iquitos.

Elaboración: BCRP. Sucursal Iquitos. Departamento de Estudios Económicos.

Las perspectivas sobre las principales variables empresariales para setiembre 2009 apuntan hacia la estabilidad, excepto para las ventas que crecen. Así, el 75,0 por ciento de

los empresarios señaló los inventarios; el 95,0 por ciento los precios de venta; el 82,5 por ciento los precios de los insumos y el 80,0 por ciento las órdenes de compra.

GRÁFICO N° 7
EXPECTATIVAS DE PRINCIPALES VARIABLES EMPRESARIALES
(En porcentaje)

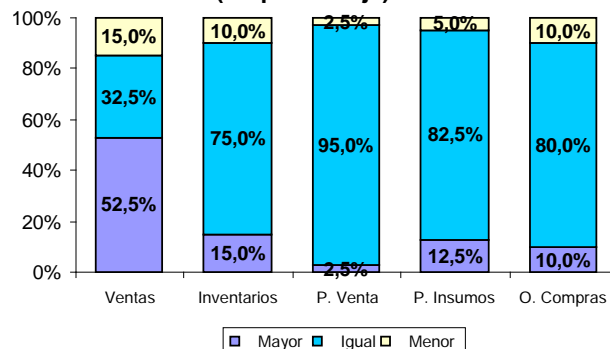

Fuente: Encuestas a las principales empresas de la ciudad de Iquitos.

Elaboración: BCRP. Sucursal Iquitos. Departamento de Estudios Económicos.

1.2. Aspectos laborales

En Iquitos, el empleo urbano en empresas de 10 y más trabajadores disminuyó en 7,1 por ciento respecto a agosto del año anterior, debido al menor dinamismo de los sectores industria, primario, servicios y comercio. En el sector industria el número de trabajadores se redujo en 15,9 por ciento, por el bajo desempeño de los aserraderos y triplayeras; en el sector primario en 6,8 por ciento; y en

servicios el empleo disminuyó en 6,9 por ciento, estos dos últimos vinculados a la reducción de trabajadores en las actividades de explotación y exploración petrolera. En el sector comercio también cayó en 1,5 por ciento. Sólo en el sector transporte y comunicaciones se contrató más personal (1,7 por ciento).

GRÁFICO Nº 8
IQUITOS: EMPLEO URBANO EN EMPRESAS DE 10 Y MÁS TRABAJADORES
 (Variación % anualizada)

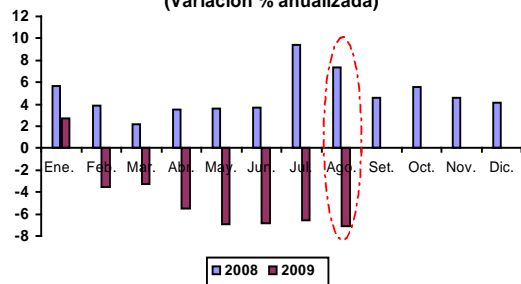

Fuente: MTPE-DNPEFP. Encuesta Nacional de Variación Mensual del Empleo.

GRÁFICO Nº 9
IQUITOS: EMPLEO URBANO POR SECTORES ECONÓMICOS (AGOSTO 2009, variación anual)

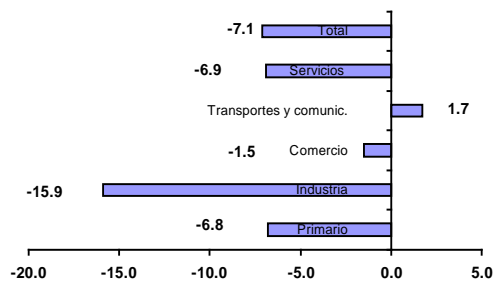

Fuente: MTPE-DNPEFP. Encuesta Nacional de Variación Mensual del Empleo.

CUADRO Nº 17
IQUITOS: DISTRIBUCIÓN Y VARIACIÓN DEL EMPLEO POR SECTORES

SECTORES ECONÓMICOS	Distribución porcentual al mes de agosto 2008 1/	AGO. 2009/ Jul. 2009	AGO. 2009/ AGO. 2008
Primario	19,9	0,4	-6,8
Industria	24,3	0,7	-15,9
Comercio	15,0	-1,1	-1,5
Transportes y comunicaciones	12,8	-1,8	1,7
Servicios	27,9	0,9	-6,9
Total	100,0	-0,6	-7,1

1/ Última actualización de la muestra, la cual se actualiza anualmente.
 Fuente: MTPE-DNPEFP. Encuesta Nacional de Variación del Empleo.

II. TIPO DE CAMBIO

2.1. Tipo de cambio informal

En agosto 2009, el tipo de cambio venta en el mercado informal de Iquitos registró un comportamiento a la baja, alcanzando una

cotización promedio mensual de S/. 2,974 por dólar, menor a la de julio último pero mayor a la de similar mes del año anterior.

GRÁFICO Nº 10
IQUITOS: TIPO DE CAMBIO EN EL MERCADO INFORMAL (TIPO VENTA)

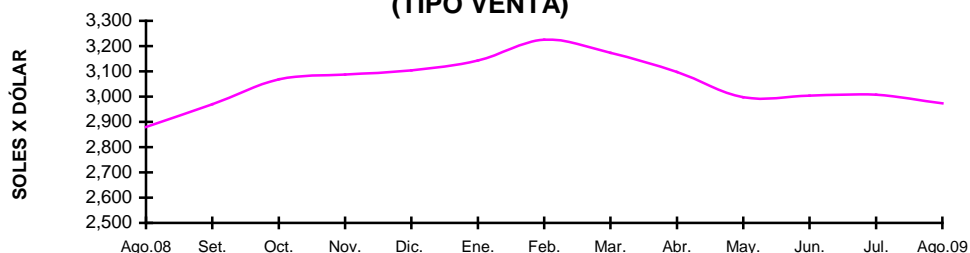

Fuente: Encuesta a cambistas de la ciudad de Iquitos
 Elaboración: BCRP. Sucursal Iquitos. Departamento de Estudios Económicos.

III. SECTOR EXTERNO

3.1. Exportaciones FOB

Las exportaciones regionales sumaron US\$ 2,3 millones en agosto 2009, inferiores en US\$ 5,2 millones (69,4 por ciento) respecto a similar mes del año anterior, como resultado de los menores volúmenes exportados de productos forestales, así como de los bajos precios de exportación de los combustibles.

Por categoría de productos, las **exportaciones tradicionales** alcanzaron US\$ 769 mil, inferiores en 23,9 por ciento respecto a agosto 2008, influyendo la caída de los precios de exportación de los combustibles (36,3 por ciento), ya que los volúmenes exportados crecieron 18,8 por ciento. Por su parte, las **exportaciones no tradicionales** totalizaron US\$ 1,5 millones,

registrando una disminución de US\$ 4,9 millones (76,5 por ciento), ante la reducción de las ventas de productos forestales. Ello fue atenuado por el crecimiento de las ventas del resto de productos (12,4 veces), agropecuarios (2,1 veces), otros productos (30,7 por ciento) y pesqueros ornamentales (3,2 por ciento).

En el periodo enero-agosto de 2009, las exportaciones totalizaron US\$ 20,7 millones, menores en US\$ 26,6 (56,3 por ciento) millones respecto a similar periodo del año anterior. Las exportaciones tradicionales registraron una disminución de 45,3 por ciento; en tanto que las no tradicionales disminuyeron 58,7 por ciento.

CUADRO Nº 18
EXPORTACIONES POR GRUPOS DE PRODUCTOS 1/
(Valor FOB en miles de US dólares)

GRUPO DE PRODUCTOS	AGOSTO		Var. %	ENERO – AGOSTO		Var. %
	2008	2009		2008	2009	
1. Productos tradicionales	1 011	769	-23,9	8 385	4 586	-45,3
Combustibles	1 011	769	-23,9	8 385	4 586	-45,3
2. Productos no tradicionales	6 424	1 509	-76,5	38 920	16 089	-58,7
Forestales	6 046	534	-91,2	34 465	11 134	-67,7
Pesqueros ornamentales	156	161	3,2	2 595	1 561	-39,8
Agropecuarios	49	154	214,3	1 129	1 388	22,9
Otros productos	137	179	30,7	695	1 422	104,6
Resto de productos	36	481	1 236,1	36	584	1 522,2
Total (1+2)	7 435	2 278	-69,4	47 305	20 675	-56,3

1/ Información preliminar.

Fuente: SUNAT. www.sunat.gob.pe

Elaboración: BCRP. Sucursal Iquitos. Departamento de Estudios Económicos.

Respecto a la estructura de las exportaciones regionales, las no tradicionales representaron el

77,8 por ciento y las tradicionales el 22,2 por ciento de la oferta exportable regional.

GRÁFICO Nº 11
LORETO: ESTRUCTURA DE LAS EXPORTACIONES POR GRUPO DE PRODUCTOS

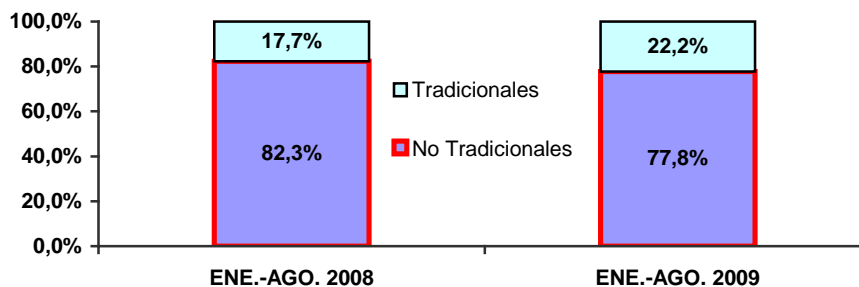

Los volúmenes exportados en agosto 2009 fueron: 7 983 barriles de combustibles (diesel-2 y turbo), 1 101 m³ de productos forestales

(madera aserrada y triplay), 370 mil unidades de peces ornamentales vivos y 49 TM. de palmito en conservas.

CUADRO Nº 19
EXPORTACIONES POR GRUPOS DE PRODUCTOS 1/
(Volumen exportado de principales productos)

GRUPO DE PRODUCTOS	AGOSTO		Var. %	ENERO – AGOSTO		Var. %
	2008	2009		2008	2009	
1. Productos tradicionales						
Combustibles 2/	6 720	7 983	18,8	64 925	64 133	-1,2
2. Productos no tradicionales						
Forestales 3/	16 406	1 101	-93,3	90 680	28 454	-68,6
Pesqueros ornamentales 4/	359	370	3,1	3 960	3 289	-16,9
Agropecuarios 5/	17	49	188,2	409	450	10,0

1/ Información preliminar.

2/ barriles.

3/ m³ de productos forestales (madera aserrada, triplay, tableros, bastidores, etc.).

4/ miles de unidades.

5/ TM (palmito en conservas y camu camu, principalmente.).

Fuente: SUNAT. www.sunat.gob.pe

Los principales mercados de destino de las exportaciones regionales fueron: México

(33,1 por ciento), Colombia (24,3 por ciento) y Estados Unidos (13,5 por ciento).

CUADRO Nº 20
PRINCIPALES PAÍSES DE DESTINO Y PRINCIPAL PRODUCTO EXPORTADO
(ENERO- AGOSTO 2009)

PAÍS	% DEL TOTAL	PRINCIPAL PRODUCTO
México	33,1	Madera aserrada, triplay y tableros
Colombia	24,3	Combustibles y motocicletas
Estados Unidos	13,5	Madera aserrada, pisos, bastidores, peces y palmito conservas.
Argentina	6,0	Conservas de palmito
Hong kong	4,7	Peces ornamentales y madera aserrada.
Brasil	4,5	Tractores
China Continental	4,0	Tablillas y pisos de madera
República Dominicana	3,3	Madera aserrada
Otros países	6,6	Peces ornamentales vivos y madera aserrada
Total	100,0	

Fuente: SUNAT. www.sunat.gob.pe

Elaboración: BCRP. Sucursal Iquitos. Departamento de Estudios Económicos

3.2 Importaciones FOB

Las compras al exterior totalizaron US\$ 2,6 millones en agosto 2009, inferiores en US\$ 1,8 millones (40,6 por ciento) respecto a similar mes del año anterior, explicadas por las menores adquisiciones tanto de bienes de capital como de bienes de consumo.

Las importaciones de bienes de capital sumaron US\$ 275 mil, registrando una caída de US\$ 1,7 millones (85,9 por ciento), debido a las menores compras de materiales de construcción y para la industria petrolera. Por su parte, las adquisiciones de bienes de consumo fueron de US\$ 666 mil, experimentando una reducción de US\$ 1,6 millones (70,5 por ciento), ante la

declinación de las adquisiciones de bienes no duraderos, asociadas a la ausencia de compras de azúcar. En cambio, las compras de materias primas crecieron en US\$ 1,5 millones, impulsadas por las importaciones de combustibles, debido al ingreso de 18 595 barriles de nafta craqueada del Brasil.

En el periodo enero-agosto de 2009, las importaciones sumaron US\$ 36,9 millones, registrando una disminución de US\$ 39,2 millones (51,5 por ciento), la cual se reflejó en la reducción generalizada de las importaciones según la Clasificación por Uso o Destino Económico (CUODE).

CUADRO Nº 21
IMPORTACIONES SEGÚN USO O DESTINO ECONÓMICO 1/
(Valor FOB en miles de US dólares)

	AGOSTO		Var. %	ENERO – AGOSTO		Var. %
	2008	2009		2008	2009	
1. Bienes de consumo	2 255	666	-70,5	7 257	2 989	-58,8
No duradero	2 255	605	-73,2	5 349	2 746	-48,7
Duraderos	0	61	-	1 908	241	-87,4
Diversos	0	0	-	0	2	-
2. Materias primas	157	1 651	951,6	19 656	15 197	-22,7
Combustibles y lubricantes	0	1 414	-	12 100	6 711	-44,5
Para la agricultura	0	0	-	431	214	-50,3
Para la industria	157	237	51,0	7 125	8 272	16,1
3. Bienes de capital	1 952	275	-85,9	49 224	18 751	-61,9
Materiales de construcción	1 254	22	-98,2	10 750	4 871	-54,7
Para la agricultura	0	0	-	108	22	-79,6
Para la industria	698	178	-74,5	38 108	12 720	-66,6
Equipos de transporte	0	75	-	258	1 138	341,1
Total (1+2+3)	4 364	2 592	-40,6	76 137	36 937	-51,5

1/ Importaciones realizadas por la aduana de Iquitos.

Fuente: SUNAT. www.sunat.gob.pe

Elaboración: BCRP. Sucursal Iquitos. Departamento de Estudios Económicos.

IV. FINANZAS PÚBLICAS

4.1. Gobierno central

Los ingresos corrientes del gobierno central totalizaron S/. 16,3 millones, superiores en S/. 3,4 millones respecto a agosto del año anterior, importe que representó un aumento real de 23,6 por ciento, explicado por la mayor recaudación del Impuesto General a las Ventas (154, 8 por ciento) e Impuesto Selectivo al Consumo (155,5 por ciento).

Los ingresos tributarios sumaron S/. 16,2 millones, mayores en S/. 3,4 millones frente a

agosto pasado, registrando un crecimiento real de 24,1 por ciento.

En el periodo enero-agosto de 2009, los ingresos corrientes totalizaron S/. 158,0 millones, menores en S/. 17,4 millones respecto a similar lapso del año anterior, importe que representó una disminución de 13,7 por ciento en valores reales.

CUADRO Nº 22
INGRESOS CORRIENTES DEL GOBIERNO CENTRAL
(Miles de nuevos soles)

	AGOSTO			ENERO – AGOSTO		
	2008	2009	Var. % 1/	2008	2009	Var. % 1/
a. INGRESOS TRIBUTARIOS	12 797	16 180	24,1	173 775	156 514	-13,7
1. Impuestos a los ingresos	8 349	7 815	-8,1	78 231	83 178	1,9
- Personas naturales	1 794	2 200	20,4	14 859	16 354	5,6
- Personas jurídicas	6 240	5 449	-14,3	53 200	48 750	-12,2
- Regularización	315	166	48,3	10 172	18 074	70,0
2. Impuesto a las importaciones	165	18	-89,3	13 876	6 438	-55,7
3. Impuesto general a las ventas (IGV)	1 664	4 320	154,8	58 187	39 450	-35,1
- Interno	1 603	2 861	75,2	17 703	18 297	-0,9
- Importaciones	61	1 459	2 247,6	40 484	21 153	-50,0
4. Impuesto selectivo al consumo (ISC) 2/	764	1 989	155,5	11 613	12 257	1,1
5. Otros ingresos tributarios	1 855	2 038	7,8	11 868	15 191	23,4
b. INGRESOS NO TRIBUTARIOS	156	132	-16,9	1 593	1 454	-12,0
INGRESOS CORRIENTES	12 953	16 312	23,6	175 368	157 968	-13,7

1/ Variación en términos reales

2/ Incluye ISC por operaciones externas

Fuente: SUNAT. www.sunat.gob.pe

Elaboración: BCRP. Sucursal Iquitos. Departamento de Estudios Económicos.

4.2. Gobierno regional

Los gastos del Gobierno Regional de Loreto totalizaron S/. 67,7 millones en agosto 2009, inferiores en S/. 13,7 millones respecto a similar mes del año anterior, importe que representó una caída real de 18,4 por ciento, explicada por la disminución de los gastos de capital (41,3 por ciento) y, en menor grado, por los gastos corrientes (2,7 por ciento).

En el caso de los gastos de capital influyó la ausencia de inversiones financieras (créditos agropecuarios), a pesar del incremento

registrado en otros gastos de capital (S/. 9,4 millones) e inversiones (S/. 2,5 millones).

En el periodo enero-agosto de 2009, los gastos ascendieron a S/. 467,1 millones, mayores en S/. 10,9 millones frente a similar lapso del año anterior, importe que representó un caída real 1,6 por ciento.

La ejecución acumulada en el periodo enero-agosto 2009 representó el 50,8 por ciento del presupuesto institucional modificado (PIM).

**CUADRO Nº 23
GASTOS DEL GOBIERNO REGIONAL
POR TIPO DE GASTO
(Miles de nuevos soles)**

	AGOSTO		Var. %	ENERO-AGOSTO		Var. %
	2008	2009	Real	2008	2009	Real
A. GASTOS CORRIENTES	50 032	49 578	-2,7	366 915	386 752	1,2
-Personal y Obligaciones	32 502	31 495	-4,9	243 174	261 311	3,2
-Obligaciones previsionales	4 236	4 461	3,4	37 108	40 009	3,5
-Bienes y servicios	11 884	11 199	-7,5	80 065	80 580	-3,3
-Otros gastos corrientes	1 410	2 423	68,7	6 568	4 852	-28,7
B. GASTOS DE CAPITAL	30 261	18 110	-41,3	80 218	80 366	-3,3
-Inversiones	5 501	7 980	42,4	28 604	47 713	60,8
-Inversiones financieras	24 000	0	-100,0	34 301	16 658	-52,9
-Otros gastos de capital	760	10 130	1 208,3	17 313	15 995	-11,4
C. SERVICIO DE LA DEUDA	1 131	0	-100,0	9 050	0	-100,0
-Intereses	16	0	-100,0	350	0	-100,0
-Amortización	1 115	0	-100,0	8 700	0	-100,0
Total (A + B + C):	81 424	67 688	-18,4	456 183	467 118	-1,6

Fuente: Gobierno Regional de Loreto.

Elaboración: BCRP. Sucursal Iquitos. Departamento de Estudios Económicos.

Los gastos totales del ente estatal fueron financiados básicamente con recursos ordinarios (70,2 por ciento), y en menor cuantía, con fondos del canon y sobrecanon (19,8 por ciento). Los recursos ordinarios

crecieron S/. 9,3 millones (22,2 por ciento); mientras los fondos del canon y sobrecanon cayeron 65,0 por ciento, respecto a agosto 2008.

**CUADRO Nº 24
GASTOS DEL GOBIERNO REGIONAL
POR FUENTES DE FINANCIAMIENTO
(Miles de nuevos soles)**

	AGOSTO		Var. %	ENERO-AGOSTO		Var. %
	2008	2009	Real	2008	2009	Real
Recursos ordinarios	38 147	47 486	22,2	293 976	328 783	7,4
Canon y sobrecanon, regalías, renta y Part.	37 578	13 389	-65,0	127 256	84 546	-35,9
Recursos directamente recaudados	788	2 220	176,5	9 179	14 902	55,8
Recursos por operaciones crédito interno	0	1 229	-	2 451	9 437	264,4
Donaciones y transferencias	4 911	3 364	-32,8	23 321	29 450	21,4
Total inversiones	81 424	67 688	-18,4	456 183	467 118	-1,6

Fuente: Gobierno Regional de Loreto.

Elaboración: BCRP. Sucursal Iquitos. Departamento de Estudios Económicos.

La inversión totalizó S/. 8,0 millones en agosto 2009, menor en S/. 21,5 millones frente a similar mes del año anterior.

La inversión se redujo en los sectores agropecuario (99,4 por ciento) y pesca (99,2 por ciento), ambos explicados por la ausencia

de créditos promocionales agropecuarios y pesqueros, atenuada en parte por el nivel significativo en el sector saneamiento (S/. 3,4 millones), monto destinado a la ampliación y mejoramiento del sistema de alcantarillado e instalación de la planta de tratamiento; y por el incremento registrado en el sector educación (716,1 por ciento).

En el periodo enero-agosto de 2009, la inversión ascendió a S/. 64,4 millones, superior en S/. 1,5 millones (2,3 por ciento) respecto a similar lapso del año anterior. Este resultado reflejó el crecimiento de la inversión en los sectores saneamiento (15,6 veces), salud (95,1 por ciento) y educación (96,9 por ciento).

CUADRO Nº 25
INVERSIÓN DEL GOBIERNO REGIONAL POR SECTORES
(Miles de nuevos soles)

SECTORES	AGOSTO		Var. %	ENERO-AGOSTO		Var. %
	2008	2009		2008	2009	
Agropecuario	20 069	120	-99,4	29 152	13 376	-54,1
Comercio	0	0	-	0	13	-
Cultura y deporte	0	0	-	0	0	-
Educación	274	2 236	716,1	2 735	5 386	96,9
Energía	1 277	0	-100,0	5 603	4 188	-25,3
Industria	189	148	-21,7	788	653	-17,1
Justicia	0	0	-	0	0	-
Medio ambiente	0	0	-	0	20	-
Minería	0	30	-	0	44	-
Orden público y seguridad	0	0	-	0	2	-
Pesca	4 011	31	-99,2	5 800	3 556	-38,7
Planeamiento, gestión y reserva de contingencia	722	990	37,1	6 987	7 649	9,5
Protección social	58	35	-39,7	213	290	36,2
Salud	355	726	104,5	4 376	8 536	95,1
Saneamiento	0	3 431	-	1 062	17 668	1 563,7
Trabajo	0	0	-	0	0	-
Transporte	979	3	-99,7	3 188	223	-93,0
Turismo	0	0	-	0	60	-
Vivienda y desarrollo urbano	1 567	230	-85,3	3 001	2 707	-9,8
TOTAL	29 501	7 980	-73,0	62 905	64 371	2,3

Fuente: Gobierno Regional de Loreto.

Elaboración: BCRP. Sucursal Iquitos. Departamento de Estudios Económicos.

V. MONEDA Y CRÉDITO

5.1. Depósitos del sistema financiero

Los depósitos del sistema financiero de Loreto totalizaron S/. 458,5 millones al finalizar agosto 2009, cifra mayor en S/. 8,1 millones a la registrada en similar mes del año anterior, lo que en valores reales representó una caída de 0,1 por ciento.

La liquidez en soles registró una disminución real anual de 2,3 por ciento; mientras que, en dólares creció 3,6 por ciento. En el caso de la liquidez en dólares, influyeron los mayores depósitos a plazo y de ahorro; mientras que en la liquidez en soles, sólo crecieron los depósitos a plazo (23,1 por ciento), ya que, cayeron tanto los depósitos a la vista como los de ahorro, en 2,7 y 21,4 por ciento, respectivamente.

Las captaciones de las empresas bancarias cayeron en 1,6 por cientos reales, debido al menor dinamismo de todos los bancos, con excepción del Scotiabank y MiBanco. No obstante, las captaciones de las instituciones de microfinanzas crecieron en 5,5 por ciento.

Al 31 de agosto de 2009, las empresas bancarias alcanzaron una participación relativa de 77,3 por ciento en la liquidez total, y las instituciones de microfinanzas representaron el 22,7 por ciento restante.

Finalmente, el grado de dolarización de la liquidez total se ubicó en 39,2 por ciento, mayor en 1,4 puntos porcentuales con relación a agosto del año anterior.

CUADRO Nº 26
DEPÓSITOS DEL SISTEMA FINANCIERO
(Saldo en miles de nuevos soles)

	AGOSTO		Var. % Real
	2008	2009	
Empresas bancarias	353 374	354 247	-1,6
Instituciones de microfinanzas	97 058	104 276	5,5
- Cajas municipales	97 058	102 926	4,1
- Cajas rurales	-	-	-
- Financieras	-	1 350	-
Moneda nacional	280 299	278 958	-2,3
Moneda extranjera	170 133	179 565	3,6
Vista	135 680	122 002	-11,7
Ahorro	151 631	133 886	-13,3
A plazo	163 121	202 635	21,9
Total	450 432	458 523	-0,1

Fuente: Superintendencia de Banca y Seguros (SBS).

Elaboración: BCRP. Sucursal Iquitos. Departamento de Estudios Económicos.

GRÁFICO Nº 12
DEPÓSITOS DEL SISTEMA FINANCIERO POR TIPO DE MONEDA
(Variaciones porcentuales reales anuales)

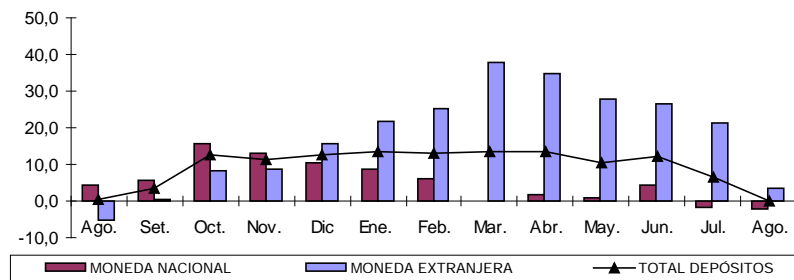

Fuente: Superintendencia de Banca y Seguros (SBS).

Elaboración: BCRP. Sucursal Iquitos. Departamento de Estudios Económicos.

La mayor participación en los depósitos la tienen las siguientes instituciones: Banco Continental (31,5 por ciento), Banco de Crédito (21,6 por ciento), CMAC de Maynas

(21,1 por ciento), Banco Interbank (11,8 por ciento) y Banco Scotiabank (11,5 por ciento); captando, en conjunto, el 97,5 por ciento de la liquidez total.

CUADRO Nº 27
PARTICIPACIÓN EN LOS DEPÓSITOS

	AGOSTO 2009		
	Miles de S/.	Mes	Acumulada
Banco Continental	144 453	31,5	31,5
Banco de Crédito	99 136	21,6	53,1
C.M.A.C. de Maynas	96 972	21,1	74,2
Banco Interbank	53 877	11,8	86,0
Banco Scotiabank	52 561	11,5	97,5
Banco Mibanco	3 629	0,8	98,3
C.M.A.C. de Paita	3 156	0,7	99,0
C.M.A.C. de Piura	2 798	0,6	99,6
Financiera CrediScotia	1 350	0,3	99,9
Banco Azteca	488	0,1	100,0
Banco Financiero	103	0,0	100,0
Total	458 523	100,0	

Fuente: Superintendencia de Banca y Seguros (SBS)

Elaboración: BCRP. Sucursal Iquitos. Departamento de Estudios Económicos.

5.2. Crédito del sistema financiero

El crédito total del sistema financiero de Loreto ascendió a S/. 731,0 millones al 31 de agosto de 2009, saldo mayor en S/. 40,1 millones al registrado en similar mes del año anterior, importe que representó un crecimiento real de 3,9 por ciento. El crédito en moneda nacional registró un crecimiento de 5,4 por ciento; mientras, el otorgado en moneda extranjera experimentó una disminución real de 0,7 por ciento.

La participación relativa del crédito en moneda nacional creció de 75,0 por ciento en agosto del año anterior a 76,1 por ciento en el presente mes; mientras, en moneda extranjera disminuyó de 25,0 a 23,9 por ciento, en los meses referidos; lo cual indica la preferencia

de las empresas y familias por el endeudamiento en moneda nacional.

El crédito de las empresas bancarias registró un decrecimiento real anual de 1,9 por ciento, debido a los menores montos de las colocaciones de los bancos Continental, Crédito y Scotiabank. En contraposición, las colocaciones de las instituciones de microfinanzas crecieron en 30,3 por ciento, impulsadas por las mayores colocaciones de las cajas municipales, en particular de la CMAC Maynas. También, influyeron las colocaciones de las financieras CrediScotia y TFC, así como los créditos de la EDPYME Efectiva, ésta última realiza operaciones en las ciudades de Iquitos y Yurimaguas.

CUADRO Nº 28
CRÉDITO DEL SISTEMA FINANCIERO
(Saldo en miles de nuevos soles)

	AGOSTO		
	2008	2009	Var. % real
Empresas bancarias	567 144	566 808	-1,9
Instituciones de microfinanzas	123 700	164 175	30,3
- Cajas municipales	114 521	124 985	7,2
- Cajas rurales	-	-	-
- Financieras	3 640	31 719	755,3
- EDPYME's	5 539	7 471	32,4
Moneda nacional	517 865	555 942	5,4
Moneda extranjera	172 979	175 041	-0,7
Total	690 844	730 983	3,9

Fuente: Superintendencia de Banca y Seguros (SBS).

Elaboración: BCRP. Sucursal Iquitos. Departamento de Estudios Económicos.

GRÁFICO Nº 13
CRÉDITOS DEL SISTEMA FINANCIERO POR TIPO DE MONEDA
(Variaciones porcentuales reales anuales)

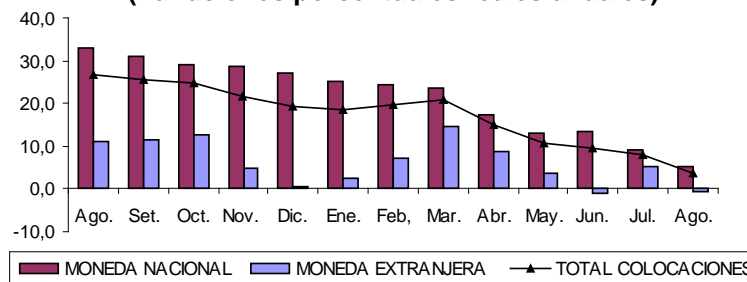

Fuente: Superintendencia de Banca y Seguros (SBS).

Elaboración: BCRP. Sucursal Iquitos. Departamento de Estudios Económicos.

La mayor participación relativa en los créditos otorgados la tienen los bancos Continental (31,5 por ciento), Crédito (18,0 por ciento), Interbank (14,2 por ciento) y Scotiabank (10,0 por ciento), los cuales en

conjunto intermedian el 73,7 por ciento del total. Por su parte, las instituciones de microfinanzas intermedian el 22,5 por ciento del total de colocaciones, destacando la CMAC Maynas, con el 11,7 por ciento.

**CUADRO Nº 29
PARTICIPACIÓN EN LOS CRÉDITOS**

	AGOSTO 2009		
	Miles de S/.	Mes	Acumulado
Banco Continental	229 974	31,5	31,5
Banco de Crédito	131 259	18,0	49,5
Banco Interbank	103 447	14,2	63,7
C.M.A.C. Maynas	85 431	11,7	75,4
Banco Scotiabank	72 917	10,0	85,4
Financiera CrediScotia	26 422	3,6	89,0
Banco Mibanco	25 447	3,5	92,5
C.M.A.C. Paita	20 925	2,9	95,4
C.M.A.C. Piura	18 629	2,5	97,9
EDPYME Efectiva	7 471	1,0	98,9
Financiera TFC	5 297	0,7	99,6
Banco Azteca	2 481	0,3	99,9
Banco Financiero	1 283	0,1	100,0
Total	730 983	100,0	

Fuente: Superintendencia de Banca y Seguros (SBS).

Elaboración: BCRP. Sucursal Iquitos. Departamento de Estudios Económicos.

Por tipo de crédito, los créditos comerciales, que representaron el 39,8 por ciento del total, cayeron en 13,0 por ciento respecto a agosto 2008. En cambio, los de consumo, con una participación de 37,9 por ciento crecieron en

20,1 por ciento; los de microempresa, con una participación de 15,1 por ciento aumentaron 17,3 por ciento; y los créditos hipotecarios, que tienen una participación de 7,2 por ciento crecieron 17,6 por ciento.

**CUADRO Nº 30
COLOCACIONES POR TIPO DE CRÉDITO 1/
(participación porcentual)**

	AGOSTO		Var. % Real
	2008	2009	
Comercial	47,5	39,8	-13,0
Consumo	32,8	37,9	20,1
Hipotecario	6,3	7,2	17,6
Microempresa	13,4	15,1	17,3
Total	100,0	100,0	3,9

1/ datos preliminares

Fuente: Superintendencia de Banca y Seguros (SBS).

Elaboración: BCRP. Sucursal Iquitos. Departamento de Estudios Económicos.

Por tipo de crédito y entidad, las empresas bancarias tienen la mayor participación en el otorgamiento de créditos, principalmente en los tipos comerciales e hipotecarios, aunque en ambos tipos de créditos, han perdido

algunos puntos porcentuales respecto a agosto del año anterior. Por su parte, las instituciones de microfinanzas tienen una importante participación en los créditos para la microempresa (37,9 por ciento).

CUADRO Nº 31
COLOCACIONES POR TIPO DE CRÉDITO Y ENTIDAD 1/.
(Participación porcentual)

		AGOSTO		Var.
		2008	2009	Ptos. %
Comercial	Empresas bancarias	96,7	94,5	-2,2
	Cajas municipales	3,3	5,5	2,2
Consumo	Empresas bancarias	75,2	74,9	-0,3
	Cajas municipales	21,4	16,7	-4,7
	Edpyme's	2,0	2,3	0,3
	Financieras	1,4	6,1	4,7
Hipotecario	Empresas bancarias	95,9	95,0	-0,9
	Cajas municipales	4,1	5,0	0,9
Microempresa	Empresas bancarias	64,2	62,1	-2,1
	Cajas municipales	35,8	34,0	-1,8
	Edpyme's	-	-	-
	Financieras	-	3,9	3,9

1/. Datos preliminares.

Fuente: Superintendencia de Banca y Seguros (SBS).

Elaboración: BCRP. Sucursal Iquitos. Departamento de Estudios Económicos.

Al 31 de agosto de 2009, la cartera atrasada representó el 3,5 por ciento de las colocaciones brutas totales, superior en 1,4 puntos porcentuales al registrado en similar

mes del año anterior. Por tipo de moneda, la morosidad en moneda nacional aumentó de 2,1 a 3,4 por ciento; y en moneda extranjera de 1,8 a 3,7 por ciento.

CUADRO Nº 32
MOROSIDAD DEL SISTEMA FINANCIERO
(En porcentaje de las colocaciones brutas)

	AGOSTO		Var. Pts.
	2008	2009	%
Empresas bancarias	1,4	2,7	1,3
Instituciones de microfinanzas	5,1	6,3	1,2
- Cajas municipales	5,2	6,8	1,6
- EDPYME's	3,7	3,9	0,2
- Financieras	-	4,9	-
Moneda nacional	2,1	3,4	1,3
Moneda extranjera	1,8	3,7	1,9
Total	2,1	3,5	1,4

Fuente: Instituciones del sistema financiero.

Elaboración: BCRP. Sucursal Iquitos. Departamento de Estudios Económicos.

VI. INFORMACIÓN ESTADÍSTICA

Síntesis Económica de Loreto Agosto 2009

Anexo Nº 01

LORETO: PRODUCCIÓN AGROPECUARIA 1/
(T.M.)

	2008						2009								
	Ago.	Set.	Oct.	Nov.	Dic.	Ene.-Dic.	Ene.	Feb.	Mar.	Abr.	May.	Jun.	Jul.	Ago.	
Total agrícola	108 026	129 422	142 992	138 382	129 314	1 303 112	110 613	112 327	98 337	85 557	83 030	79 525	82 603	107 355	Total agrícola
Arroz cáscara	9 858	18 351	20 975	13 792	14 265	100 863	5 521	3 222	2 419	2 446	1 653	1 734	1 884	9 152	Arroz cáscara
Plátano	30 540	29 926	30 253	31 738	31 411	344 484	29 051	29 848	27 772	26 366	26 865	25 240	25 717	30 609	Plátano
Yuca	33 578	33 693	37 576	38 022	31 177	382 772	30 783	34 127	29 432	27 327	26 988	26 857	29 842	33 973	Yuca
Maíz choclo	1 243	1 742	1 921	4 416	4 813	22 086	2 357	1 666	1 167	851	784	446	262	1 003	Maíz choclo
Piña	649	2 453	4 127	3 995	4 448	19 993	1 927	789	441	409	285	246	214	566	Piña
Caña de azúcar	13 874	12 662	14 443	13 874	13 247	165 405	15 584	16 867	13 763	10 771	12 566	13 598	13 262	13 968	Caña de azúcar
Maíz amarillo duro	3 007	6 477	9 313	9 904	10 117	53 601	6 321	4 918	2 751	1 145	819	433	347	3 017	Maíz amarillo duro
Palma aceitera	85	89	97	112	79	933	77	68	76	82	134	152	221	254	Palma aceitera
Sacha inchi	158	161	160	122	160	1 901	184	195	210	190	139	177	134	145	Sacha inchi
Aguaje	1 253	1 397	1 566	1 615	1 378	14 985	1 659	1 373	1 124	1 011	1 032	1 217	1 270	1 429	Aguaje
Camu camu	180	397	602	846	1 253	8 411	1 152	1 694	1 873	704	0	16	0	0	Camu camu
Humarí	5	99	139	79	82	2 383	154	703	826	522	0	0	0	0	Humarí
Pijuayo fruto	0	16	41	506	1 296	15 153	1 616	3 327	3 340	2 754	2 099	0	0	0	Pijuayo fruto
Pijuayo palmito	79	80	73	69	74	785	47	58	54	57	62	74	83	78	Pijuayo palmito
Otros agrícolas															Otros agrícolas
Cacao	0	14	12	14	18	77	11	10	0	0	0	0	0	0	Cacao
Café	15	14	9	12	8	83	0	0	0	0	0	11	5	11	Café
Cocona	154	205	198	193	157	1 806	189	190	163	112	120	153	158	182	Cocona
Mango	0	0	31	263	198	951	198	170	109	11	0	0	0	0	Mango
Pepino	245	603	472	492	201	2 609	112	93	114	100	71	43	24	192	Pepino
Toronja	218	253	259	251	264	2 347	183	162	173	146	136	178	184	253	Toronja
Tomate	193	491	531	416	219	2 399	129	57	64	81	63	37	17	129	Tomate
Zapallo	59	401	709	538	181	2 168	81	38	0	23	0	25	0	103	Zapallo
Resto agrícola	12 633	19 898	19 485	17 113	14 268	156 917	13 277	12 752	12 466	10 449	9 214	8 888	8 979	12 291	Resto agrícola
TOTAL PECUARIO	1 608	1 713	1 658	1 807	2 088	21 618	1 891	1 896	2 029	1 904	2 003	2 080	2 154	1 811	TOTAL PECUARIO
Carne de ave	1 057	1 143	1 078	1 201	1 308	14 383	1 278	1 223	1 302	1 299	1 367	1 402	1 533	1 136	Carne de ave
Carne de porcino	101	101	105	114	118	1 324	112	164	177	97	147	141	106	130	Carne de porcino
Carne de vacuno	51	55	67	73	186	823	76	80	67	62	51	73	67	67	Carne de vacuno
Carne de ovino	2	1	2	2	5	19	2	2	2	2	2	2	1	1	Carne de ovino
Carne de búfalo	9	9	14	13	7	118	9	16	24	10	11	10	4	7	Carne de búfalo
Leche	184	181	180	181	192	2 262	186	184	200	196	139	201	201	213	Leche
Huevos	150	167	150	155	154	1 908	159	139	171	180	216	174	179	187	Huevos
Resto pecuario	54	56	62	68	118	781	69	88	86	58	70	77	63	70	Resto pecuario

1/ cifras preliminares.

Fuente: Dirección Regional Agraria de Loreto.

Elaboración: BCRP. Sucursal Iquitos. Departamento de Estudios Económicos.

Anexo Nº 02

LORETO: SIEMBRAS AGRÍCOLAS POR CAMPAÑA 1/
(Has)

	CAMPAÑA 2008-2009												CAMPAÑA 2009-2010		
	Ago.	Set.	Oct.	Nov.	Dic.	Ene.	Feb.	Mar.	Abr.	May.	Jun.	Jul.	Ago.-Jul.	Ago.	
Total siembras	19 692	16 152	11 915	8 942	5 490	5 126	5 295	4 446	3 052	10 164	20 267	25 845	136 386	20 416	Total siembras
Arroz cáscara	4 822	4 460	2 113	1 342	671	837	577	502	426	3 241	6 729	9 872	35 592	4 915	Arroz cáscara
Plátano	965	823	810	467	600	442	359	291	220	349	604	821	6 751	1 009	Plátano
Yuca	4 362	4 840	3 941	3 124	2 161	2 221	2 846	1 746	1 725	2 886	3 721	4 545	38 118	4 530	Yuca
Maíz choclo	1 168	901	614	413	221	251	202	155	54	243	386	470	5 078	1 097	Maíz choclo
Piña	17	6	32	21	8	15	15	0	12	2	33	27	188	0	Piña
Caña de azúcar	186	23	34	25	18	27	16	24	71	39	96	126	685	124	Caña de azúcar
Maíz amarillo duro	5 491	4 168	3 102	2 357	836	573	553	314	153	1 519	3 785	5 261	28 112	5 954	Maíz amarillo duro
Palma aceitera	33	59	24	33	16	49	30	0	0	0	0	0	244	0	Palma aceitera
Sacha inchi	103	170	283	359	211	84	243	189	16	39	26	58	1 781	29	Sacha inchi
Aguaje	2	42	22	0	4	0	0	5	2	1	12	11	101	21	Aguaje
Camu camu	151	136	484	486	476	179	40	815	0	54	26	254	3 101	37	Camu camu
Humarí	2	0	0	0	0	5	0	32	0	5	1	0	45	0	Humarí
Pijuayo fruto	0	0	3	0	0	0	0	0	0	3	14	14	34	0	Pijuayo fruto
Pijuayo palmito	35	0	0	0	0	12	194	100	0	0	0	0	341	0	Pijuayo palmito
Otros agrícolas															Otros agrícolas
Cacao	16	18	0	20	0	73	0	11	0	5	54	0	197	3	Cacao
Café	2	0	0	0	0	0	0	4	0	2	6	0	14	0	Café
Cocona	15	17	6	2	5	22	2	9	1	19	23	32	153	27	Cocona
Mango	0	0	0	0	0	0	0	0	0	1	2	2	5	0	Mango
Pepino	81	34	14	16	22	18	15	17	6	36	104	130	493	97	Pepino
Toronja	6	11	6	0	0	3	0	0	0	16	28	3	73	0	Toronja
Tomate	86	35	23	11	12	18	13	13	6	27	106	127	477	115	Tomate
Zapallo	61	20	12	3	0	4	2	3	0	17	63	129	314	90	Zapallo
Resto agrícola	2 088	389	392	263	229	293	188	216	360	1 660	4 448	3 963	14 489	2 368	Resto agrícola

1/ cifras preliminares.

Fuente: Dirección Regional Agraria de Loreto.

Elaboración: BCRP. Sucursal Iquitos. Departamento de Estudios Económicos.

Anexo Nº 03

LORETO: COSECHAS AGRÍCOLAS 1/
(Has)

	2008					2009									
	Ago.	Set.	Oct.	Nov.	Dic.	Ene.-Dic.	Ene.	Feb.	Mar.	Abr.	May.	Jun.	Jul.	Ago.	
Total cosechas	9 980	17 083	19 721	17 000	79 034	181 628	8 774	7 424	5 354	4 241	3 699	3 407	3 570	9 829	Total cosechas
Arroz cáscara	3 308	6 295	7 433	5 193	4 635	34 969	2 014	1 208	780	754	437	417	409	3 123	Arroz cáscara
Plátano	0	0	0	0	33 490	33 490	0	0	0	0	0	0	0	0	Plátano
Yuca	3 219	3 221	3 585	3 634	3 710	37 578	2 983	3 314	2 863	2 645	2 607	2 617	2 894	3 289	Yuca
Maíz choclo	283	385	429	993	1 099	4 966	541	375	264	192	178	102	59	228	Maíz choclo
Piña	0	0	0	0	1 833	1 833	0	0	0	0	0	0	0	0	Piña
Caña de azúcar	0	0	0	0	4 738	4 738	0	0	0	0	0	0	0	0	Caña de azúcar
Maíz amarillo duro	1 549	3 321	4 696	5 119	5 148	27 579	3 097	2 432	1 362	562	400	213	169	1 489	Maíz amarillo duro
Palma aceitera	0	0	0	0	245	245	0	0	0	0	0	0	0	0	Palma aceitera
Sacha inchi	0	0	0	0	883	883	0	0	0	0	0	0	0	0	Sacha inchi
Aguaje	0	0	0	0	1 500	1 500	0	0	0	0	0	0	0	0	Aguaje
Camu camu	0	0	0	0	1 648	1 648	0	0	0	0	0	0	0	0	Camu camu
Humarí	0	0	0	0	725	725	0	0	0	0	0	0	0	0	Humarí
Pijuayo fruto	0	0	0	0	1 461	1 461	0	0	0	0	0	0	0	0	Pijuayo fruto
Pijuayo palmito	0	0	0	0	491	491	0	0	0	0	0	0	0	0	Pijuayo palmito
Otros agrícolas															Otros agrícolas
Cacao	0	0	0	0	90	90	0	0	0	0	0	0	0	0	Cacao
Café	0	0	0	0	63	63	0	0	0	0	0	0	0	0	Café
Cocona	0	0	0	0	470	470	0	0	0	0	0	0	0	0	Cocona
Mango	0	0	0	0	140	140	0	0	0	0	0	0	0	0	Mango
Pepino	45	110	90	91	37	484	20	17	21	19	14	8	5	35	Pepino
Toronja	0	0	0	0	349	349	0	0	0	0	0	0	0	0	Toronja
Tomate	40	99	109	85	46	489	25	13	13	17	13	7	3	0	Tomate
Zapallo	8	49	91	71	22	279	10	5	0	3	0	3	0	14	Zapallo
Resto agrícola	1 528	3 603	3 288	1 814	16 211	27 158	84	60	51	49	50	40	31	1 651	Resto agrícola

1/ cifras preliminares.

Fuente: Dirección Regional Agraria de Loreto.

Elaboración: BCRP. Sucursal Iquitos. Departamento de Estudios Económicos.

Anexo Nº 04

LORETO: PRODUCCIÓN PESQUERA

(T.M.)

	2008						2009								
	Ago.	Set.	Oct.	Nov.	Dic.	Ene.-Dic.	Ene.	Feb.	Mar.	Abr.	May.	Jun.	Jul.	Ago.	
Desembarque total 1/	1 848	1 998	1 321	1 388	1 377	14 354	1 248	1 100	1 222	1 585	1 498	1 375	1 753	2 214	Desembarque total 1/
Fresco	1 493	1 770	1 164	1 196	1 208	12 037	1 127	979	1 126	1 447	1 364	1 235	1 605	1 999	Fresco
Salpreso	96	62	50	51	50	813	46	41	36	53	84	50	58	74	Salpreso
Seco-salado	259	166	107	141	119	1 504	75	80	60	85	50	90	90	141	Seco-salado
Desembarque total 2/	1 848	1 998	1 321	1 388	1 377	14 354	1 248	1 100	1 222	1 585	1 498	1 375	1 753	2 214	Desembarque total 2/
Boquichico	638	742	407	296	224	4 062	223	216	376	691	524	565	556	574	Boquichico
Carachama	19	18	31	16	20	177	19	17	10	10	13	9	15	18	Carachama
Corvina	13	10	17	16	14	127	13	10	4	7	6	12	10	14	Corvina
Chambira	14	22	21	14	10	151	5	6	6	0	0	0	0	0	Chambira
Fasaco	43	29	27	30	30	318	22	29	25	21	16	28	30	27	Fasaco
Gamitana	10	15	19	6	8	109	7	10	5	5	11	7	10	15	Gamitana
Lisa	68	61	16	11	15	306	11	12	13	38	48	67	81	77	Lisa
Llambina	94	97	123	223	313	1 760	261	199	163	125	94	73	109	101	Llambina
Maparate	40	52	53	64	48	513	38	51	31	30	22	11	49	54	Maparate
Palometa	242	242	61	79	77	1 064	54	44	53	68	158	185	189	441	Palometa
Paco	11	3	6	8	13	95	23	8	3	3	16	21	37	39	Paco
Paiche	9	11	1	0	1	56	0	0	2	5	6	7	16	12	Paiche
Ractacara	63	42	87	94	142	1 039	178	118	118	79	79	36	110	110	Ractacara
Sabalo	36	41	7	12	28	246	22	15	42	92	170	49	78	67	Sabalo
Sardina	147	169	112	78	84	904	35	34	48	40	36	45	70	169	Sardina
Tucunaré	13	15	16	11	12	97	13	11	6	5	10	8	9	8	Tucunaré
Yaraqui	40	14	14	30	43	258	66	58	90	172	109	39	36	24	Yaraqui
Yulilla	20	20	25	32	44	261	46	41	29	28	15	12	19	25	Yulilla
Doncella	51	63	27	26	18	349	26	23	22	18	22	48	45	66	Doncella
Dorado	8	34	10	8	11	100	8	5	9	9	10	2	14	11	Dorado
Zúngaro	101	77	39	45	33	557	29	36	39	29	32	37	86	124	Zúngaro
Otras	168	221	202	289	189	1 805	149	157	128	110	101	114	184	238	Otras
Peces ornamentales 3/	384	405	472	623	492	6 985	458	410	388	619	421	424	416	396	Peces ornamentales 3/
Mercado interno	43	49	16	42	1	951	0	3	13	1	10	7	22	32	Mercado interno
Mercado externo	338	352	452	579	488	5 988	453	406	373	615	409	416	394	364	Mercado externo
Stock reman. y/o mort.	3	4	4	2	3	46	5	1	2	3	2	1	0	0	Stock reman. y/o mort.

1/ Por estado de conservación.

2/ Por tipo de especie.

3/ Miles de unidades.

Fuente: Dirección Regional Sectorial de la Producción - Loreto.

Elaboración: BCRP. Sucursal Iquitos. Departamento de Estudios Económicos.

Anexo Nº 05

LORETO: PRODUCCIÓN DE MADERA ROLLIZA 1/
(Metros cúbicos)

Especies de madera	2008						2009								Especies de madera
	Ago.	Set.	Oct.	Nov.	Dic.	Ene.-Dic.	Ene.	Feb.	Mar.	Abr.	May.	Jun.	Jul.	Ago.	
Ana caspi	43	84	55	607	505	1 559	21	0	75	0	87	44	251	84	
Andiroba	102	0	0	0	0	3 630	40	277	330	214	317	501	1 824	0	
Azúcar huayo	123	68	208	28	89	8 021	62	0	399	0	315	44	876	0	
Caoba	0	0	0	0	0	0	0	0	0	0	0	0	0	0	
Capinuri	0	1 039	1 583	1 440	1 957	18 261	1 575	1 680	750	2 243	1 167	80	2 570	350	
Capirona	1 189	10 586	3 035	3 956	5 089	53 945	10 549	8 045	6 273	3 189	4 208	2 689	5 944	5 403	
Catahua	0	436	250	400	358	11 922	365	1 207	530	2 510	754	795	1 403	0	
Cedro	1 553	1 397	951	1 232	1 380	24 154	749	1 146	2 696	3 126	1 654	3 821	3 657	52	
Chingonga	0	0	0	0	0	0	0	0	0	0	0	0	0	0	
Copaiba	149	1 929	612	1 135	1 204	13 227	686	1 113	474	1 088	1 575	846	1 077	143	
Cumala	3 109	5 368	6 088	3 352	7 602	221 430	7 494	9 568	9 258	9 036	15 865	21 330	25 027	1 566	
Estoraque	243	1 228	910	787	1 501	10 779	298	693	181	882	420	1 211	967	60	
Huayruro	219	921	411	582	116	4 653	92	49	30	15	72	288	1 201	166	
Lagarto caspi	4	121	203	5	119	2 655	134	12	212	175	413	20	195	62	
Loro micuna	0	151	0	0	0	151	0	0	0	0	0	0	303	0	
Lupuna	54	7 297	3 233	6 752	11 835	97 442	7 640	6 706	5 954	9 987	8 783	3 927	14 337	1 662	
Mari mari	8	0	0	19	221	395	0	101	0	47	0	0	161	0	
Marupa	78	18	24	132	150	18 592	533	521	579	553	605	1 154	2 763	251	
Moena	10	474	97	106	108	13 856	262	489	345	963	733	702	1 934	135	
Pali sangre	43	0	5	0	33	1 564	26	0	50	70	99	6	739	0	
Papelillo	374	0	0	722	9	1 648	126	183	6	0	55	21	0	84	
Pashaco	0	501	400	134	77	2 758	0	117	0	16	44	0	290	50	
Quinilla	164	118	524	114	426	6 814	125	424	615	390	288	215	895	10	
Tornillo	184	1 997	948	2 193	3 266	48 299	1 584	1 948	3 153	4 248	3 430	4 734	10 403	237	
Violeta	0	0	0	0	0	5	0	0	0	0	0	0	75	0	
Otros	1 445	14 537	7 522	1 805	5 857	76 555	2 949	4 473	8 179	8 559	6 642	3 954	19 410	4 106	
TOTAL	9 094	48 270	27 059	25 501	41 902	642 315	35 310	38 752	40 089	47 311	47 526	46 382	96 302	14 421	

1/ cifras preliminares.

Fuente: Oficina Regional de Recursos Naturales de Loreto.

Elaboración: BCRP. Sucursal Iquitos. Departamento de Estudios Económicos.

Anexo Nº 06

LORETO: PRODUCCIÓN DE MADERA ASERRADA 1/
(Metros cúbicos)

	2008						2009								
	Ago.	Set.	Oct.	Nov.	Dic.	Ene.-Dic.	Ene.	Feb.	Mar.	Abr.	May.	Jun.	Jul.	Ago.	
Especies de madera															Especies de madera
Almendra	13	13	0	0	0	26	0	0	4	7	0	0	0	3	Almendra
Andiroba	93	12	208	124	69	640	3	43	117	259	137	197	302	254	Andiroba
Caoba	0	0	15	0	0	15	0	17	0	0	0	0	0	0	Caoba
Capirona	217	898	746	592	1 462	6 475	716	600	6 615	3 323	605	79	228	301	Capirona
Catahua	0	0	79	38	17	153	0	0	480	2 269	0	0	16	10	Catahua
Cedro	2 205	2 705	1 002	1 070	865	26 114	211	606	1 318	2 125	1 234	819	2 133	1 420	Cedro
Chingonga	0	0	0	0	0	0	0	0	0	0	0	0	0	0	Chingonga
Copaiba	157	191	154	312	202	1 560	118	40	807	1 177	110	256	343	179	Copaiba
Cumala	5 497	6 389	8 485	1 301	1 521	78 593	2 939	3 042	5 205	10 277	2 693	2 507	9 159	4 774	Cumala
Estoraque	175	426	124	143	250	2 513	72	164	744	932	105	43	234	237	Estoraque
Huayruro	270	377	96	319	59	1 850	100	28	138	27	13	26	39	119	Huayruro
Lagarto caspi	25	68	73	17	0	301	9	18	189	388	68	42	35	97	Lagarto caspi
Lupuna	4 908	6 251	4 100	2 589	3 244	51 739	2 958	2 468	9 512	12 395	2 452	2 033	2 575	3 214	Lupuna
Mari mari	4	0	0	0	0	51	0	11	119	6	0	0	4	0	Mari mari
Marupa	355	877	734	311	182	6 909	303	160	1 177	378	492	205	642	328	Marupa
Moena	106	22	476	112	274	2 951	341	424	769	1 140	522	409	514	194	Moena
Pashaco	2	0	0	22	46	99	22	9	39	19	16	12	8	36	Pashaco
Tornillo	2 252	1 856	1 944	1 332	1 597	19 886	1 804	1 631	3 863	4 902	2 704	2 293	3 264	2 685	Tornillo
Violeta	0	0	11	1	0	13	0	0	0	0	0	0	0	35	Violeta
Otros	2 719	7 001	12 354	1 767	3 956	66 006	1 238	1 953	12 709	13 811	2 589	2 679	3 362	3 262	Otros
TOTAL	18 998	27 086	30 601	10 050	13 744	265 894	10 834	11 214	43 805	53 435	13 740	11 600	22 858	17 148	TOTAL

1/ cifras Preliminares.

Fuente: Oficina Regional de Recursos Naturales de Loreto.

Elaboración: BCRP. Sucursal Iquitos. Departamento de Estudios Económicos.

Anexo Nº 07

LORETO: PRODUCCIÓN DE PETRÓLEO CRUDO
(Miles de barriles)

	2008						2009								
	Ago.	Set.	Oct.	Nov.	Dic.	Ene.-Dic.	Ene.	Feb.	Mar.	Abr.	May.	Jun.	Jul.	Ago.	
Lotes															Lotes
*Lote 1-AB	684	662	673	661	632	8 233	508	424	499	503	326	340	533	553	*Lote 1-AB
*Lote 8	475	447	429	479	509	5 652	500	425	481	435	392	384	442	384	*Lote 8
*Lote 31-B	9	9	9	9	9	106	5	9	10	9	9	6	8	9	*Lote 31-B
*Lote 31-E	4	3	3	2	4	24	1	4	3	2	4	1	5	4	*Lote 31-E
TOTAL	1 172	1 121	1 114	1 151	1 154	14 015	1 014	862	993	949	731	731	988	950	TOTAL

Fuente: Perú-Petro S.A.

Elaboración: BCRP. Sucursal Iquitos. Departamento de Estudios Económicos.

Anexo Nº 08

LORETO: PRODUCCIÓN MANUFACTURERA 1/
(Índice de volumen físico: 1994=100)

C I I U	2008						2009							C I I U	
	Ago.	Set.	Oct.	Nov.	Dic.	Ene.-dic.	Ene.	Feb.	Mar.	Abr.	May.	Jun.	Jul.		Ago.
MANUFACTURA PRIMARIA	145,1	124,4	145,6	144,5	143,3	135,6	134,0	133,0	154,5	144,3	144,6	129,8	136,5	148,4	MANUFACTURA PRIMARIA
1511 -Productos cárnicos	n.d	n.d	n.d	n.d	n.d	-	n.d	18,1	n.d	nd.	18,4	18,5	n.d.	n.d.	1511 -Productos cárnicos
2320 -Refinación de petróleo	150,3	128,8	150,8	149,6	148,4	140,5	138,8	137,1	160,0	149,4	149,1	133,8	141,3	153,7	2320 -Refinación de petróleo
MANUFACTURA NO PRIMARIA	120,8	141,0	107,6	102,4	83,8	130,9	73,6	102,6	97,6	111,5	112,1	131,3	105,8	118,3	MANUFACTURA NO PRIMARIA
1513 -Conservas de palmito	71,4	71,4	57,5	98,6	51,4	66,4	30,3	117,0	122,7	100,1	89,9	76,8	62,4	0,7	1513 -Conservas de palmito
1520 -Productos lácteos	86,1	104,2	108,6	82,7	96,9	96,0	115,4	100,7	73,5	104,0	96,6	92,0	84,0	95,3	1520 -Productos lácteos
1531 -Pilado de arroz	0,0	332,2	533,6	269,6	352,6	179,1	153,7	213,5	66,5	118,6	0,0	0,0	0,0	0,0	1531 -Pilado de arroz
1533 -Alimentos para animales	1,9	1,7	1,6	2,4	2,0	1,2	2,2	1,1	0,9	1,1	1,1	1,1	1,1	1,1	1533 -Alimentos para animales
1541 -Productos de panadería	64,8	72,4	103,1	72,3	120,6	84,6	63,6	69,7	80,5	116,6	89,1	101,6	91,8	90,3	1541 -Productos de panadería
1553 -Bebidas malteadas	47,4	64,2	70,0	45,9	70,0	49,2	34,1	41,1	41,3	45,2	61,3	62,5	59,7	71,4	1553 -Bebidas malteadas
1554 -Bebidas gaseosas	105,7	119,1	180,8	163,8	146,6	141,5	149,3	137,1	155,2	150,7	181,2	147,6	162,4	185,8	1554 -Bebidas gaseosas
2010 -Madera aserrada	337,6	409,9	86,8	194,7	82,2	388,7	61,1	284,0	109,2	262,2	276,4	422,6	263,8	317,2	2010 -Madera aserrada
2021 -Triplay y láminas	213,6	224,3	189,3	140,3	108,5	195,1	121,2	130,1	139,2	157,4	139,8	147,8	122,7	135,5	2021 -Triplay y láminas
2212 -Periódicos	1 039,7	1 006,1	1 070,0	1 015,5	1 048,0	999,8	1 039,7	939,0	1 039,7	1 006,1	1 039,7	1 006,1	1 039,7	1 039,7	2212 -Periódicos
2221 -Impresión	15,7	18,7	11,2	13,3	27,9	18,9	27,3	22,2	25,4	22,5	23,0	21,7	19,6	18,5	2221 -Impresión
2411 -Oxígeno industrial	42,0	59,6	62,4	62,4	62,4	64,5	62,4	61,4	44,6	52,3	68,7	59,5	65,1	68,5	2411 -Oxígeno industrial
2693 -Ladrillos	36,8	31,9	32,7	31,8	38,0	34,1	37,9	34,2	35,6	35,3	35,7	34,6	18,7	52,5	2693 -Ladrillos
2899 -Acc. lanchas y mallas metálicas	549,2	995,3	271,7	353,2	627,2	473,1	337,2	386,7	237,8	204,8	356,6	193,2	281,8	165,1	2899 -Acc. lanchas y mallas metálicas
2911 -Motores para pozos	38,1	13,8	57,3	20,3	8,1	23,8	8,7	0,0	144,6	0,0	0,0	18,3	9,6	8,3	2911 -Motores para pozos
2912 -Bombas para pozos	0,0	0,0	0,0	3,7	0,0	1,4	5,9	0,2	0,0	0,7	0,0	9,1	0,0	7,3	2912 -Bombas para pozos
3591 -Motocicletas y motokar	0,0	100,0	69,5	138,9	127,2	36,3	84,5	93,9	91,0	92,3	106,7	124,1	125,6	126,4	3591 -Motocicletas y motokar
TOTAL	122,8	139,6	110,7	105,8	88,6	131,3	78,5	105,1	102,2	114,2	114,8	131,1	108,0	120,7	TOTAL

1/ cifras preliminares.

Fuente: Dirección Regional Sectorial de la Producción - Encuesta a Empresas Industriales.

Elaboración: BCRP. Sucursal Iquitos. Departamento de Estudios Económicos.

Anexo Nº 09

LORETO: PRODUCCIÓN MANUFACTURERA 1/
(Variación porcentual)

C I I U	2008/2007						2009/2008								C I I U
	Ago.	Set.	Oct.	Nov.	Dic.	Ene.-Dic.	Ene.	Feb.	Mar.	Abr.	May.	Jun.	Jul.	Ago.	
MANUFACTURA PRIMARIA	7,2	-5,9	-6,1	1,3	-4,2	1,2	0,0	-3,5	2,7	9,7	7,4	-9,5	46,8	2,3	MANUFACTURA PRIMARIA
1511 -Productos cárnicos	-	-	-	-	-	-	-	-	-	-	-	-	-	-	1511 -Productos cárnicos
2320 -Refinación de petróleo	7,7	-5,4	-5,6	1,8	-3,7	1,8	0,0	-3,9	2,8	9,7	7,0	-9,9	46,7	2,3	2320 -Refinación de petróleo
MANUFACTURA NO PRIMARIA	-34,9	-17,1	-28,2	-20,9	-45,4	-16,1	-41,7	-14,5	-36,7	-26,8	-30,6	-16,2	-26,4	-2,1	MANUFACTURA NO PRIMARIA
1513 -Conservas de palmito	14,1	-7,8	-12,5	58,3	-32,2	-5,1	-51,3	144,3	81,5	79,7	61,7	-17,4	-3,1	-99,0	1513 -Conservas de palmito
1520 -Productos lácteos	-37,9	-11,8	2,4	-37,5	-9,4	-23,3	25,3	14,4	-36,1	4,3	-25,5	39,8	0,6	10,7	1520 -Productos lácteos
1531 -Pilado de arroz	-100,0	3,1	-1,9	-3,7	19,4	11,9	-55,1	77,0	-33,0	19,4	-	-	-	-	1531 -Pilado de arroz
1533 -Alimentos para animales	26,7	70,0	60,0	100,0	122,2	9,5	175,0	57,1	28,6	57,1	57,1	57,1	57,1	-42,1	1533 -Alimentos para animales
1541 -Productos de panadería	-10,2	3,7	44,4	-6,2	-10,3	10,1	-12,4	3,3	8,2	56,9	10,4	-21,4	10,6	39,4	1541 -Productos de panadería
1553 -Bebidas malteadas	-42,8	-37,7	-32,0	-35,4	-6,5	-44,2	-35,7	5,1	48,0	27,0	22,6	53,2	28,4	50,6	1553 -Bebidas malteadas
1554 -Bebidas gaseosas	-25,8	-13,0	19,3	0,4	-23,8	-3,2	-1,3	-2,1	18,9	27,5	21,3	5,4	6,8	75,8	1554 -Bebidas gaseosas
2010 -Madera aserrada	-58,6	-42,8	-82,7	-46,2	-82,7	-36,8	-84,4	-26,3	-80,0	-54,6	-54,2	-26,1	-44,8	-6,0	2010 -Madera aserrada
2021 -Triplay y láminas	14,7	41,8	11,4	-13,1	-39,7	22,2	-27,3	-23,9	-41,1	-31,1	-39,7	-31,2	-43,2	-36,6	2021 -Triplay y láminas
2212 -Periódicos	4,4	6,7	2,9	7,7	7,5	53,5	0,2	3,0	6,7	6,7	6,7	6,7	0,6	0,0	2212 -Periódicos
2221 -Impresión	-3,7	-34,2	-56,3	-37,0	24,6	-6,2	-28,9	57,4	35,8	31,6	25,0	30,7	20,2	17,8	2221 -Impresión
2411 -Oxígeno industrial	-77,2	-67,2	-65,6	-65,3	-65,4	-61,3	-62,2	25,1	-6,1	-4,7	26,8	9,4	8,5	63,1	2411 -Oxígeno industrial
2693 -Ladrillos	-4,9	-4,2	-1,8	-21,5	1307,4	18,9	62,0	-7,6	-18,5	-4,1	10,5	6,8	-42,3	42,7	2693 -Ladrillos
2899 -Acc. lanchas y mallas metálicas	-36,6	92,9	-36,5	14,9	15,3	-10,9	-60,1	-10,1	-53,3	-6,4	-3,5	-26,8	15,6	-69,9	2899 -Acc. lanchas y mallas metálicas
2911 -Motores para pozos	-39,1	-77,8	-7,7	-67,3	161,3	-54,7	-71,2	-100,0	237,1	-100,0	-100,0	128,8	-42,5	-78,2	2911 -Motores para pozos
2912 -Bombas para pozos	-100,0	-100,0	-100,0	-83,2	-100,0	-91,6	145,8	+	-100,0	-69,6	-100,0	35,8	-	-	2912 -Bombas para pozos
3591 - Motocicletas y motokar	-	+	+	+	+	-	+	+	+	+	+	+	+	+	3591 - Motocicletas y motokar
TOTAL	-32,4	-16,4	-26,4	-18,9	-42,1	-14,8	-38,1	-13,5	-33,6	-24,2	-28,0	-15,7	-22,6	-1,7	TOTAL

1/ cifras preliminares.

Fuente: Dirección Regional Sectorial de la Producción - Encuesta a Empresas Industriales.

Elaboración: BCRP. Sucursal Iquitos. Departamento de Estudios Económicos.

Anexo Nº 10

**EMPLEO FORMAL URBANO EN EMPRESAS DE 10 Y MÁS TRABAJADORES
EN LA CIUDAD DE IQUITOS POR SECTORES ECONÓMICOS 1/**
(Variación porcentual con respecto al mismo mes del año anterior)

Año	Mes	Comercio	Primario	Industria	Servicios	Transp.y comun.	Total
2008	AGO	12,3	24,2	-12,7	2,8	2,1	7,4
	SET	14,2	17,3	-16,0	-0,4	9,2	4,6
	OCT	15,4	17,2	-11,0	-0,4	8,3	5,6
	NOV	13,8	16,8	-12,7	0,9	6,5	4,6
	DIC	10,7	16,9	-14,4	0,1	11,9	4,1
2009	ENE	9,4	15,3	-18,3	1,1	14,9	2,7
	FEB	11,4	-7,4	-19,0	-8,6	16,1	-3,5
	MAR	11,0	3,0	-19,1	-11,7	12,8	-3,3
	ABR	8,5	-1,8	-17,5	-15,2	9,3	-5,5
	MAY	8,4	-5,2	-18,1	-13,0	3,3	-6,9
	JUN	1,9	-5,6	-16,1	-11,9	10,8	-6,8
	JUL	1,2	-6,6	-17,7	-5,7	3,4	-6,6
	AGO	-1,5	-6,8	-15,9	-6,9	1,7	-7,1

1/ La información corresponde al primer día de cada mes.

Fuente: MTPE-DNPEFP - Encuesta Nacional de variación mensual del empleo en empresas de 10 y más trabajadores de la actividad privada.

Elaboración: BCRP. Sucursal Iquitos. Departamento de Estudios Económicos.

Anexo Nº 11

LORETO: ARRIBOS Y PERNOCTACIONES A LOS ESTABLECIMIENTOS DE HOSPEDAJE DE IQUITOS 1/
(Número)

	2008						2009								
	Ago.	Set.	Oct.	Nov.	Dic.	Ene.-Dic.	Ene.	Feb.	Mar.	Abr.	May.	Jun.	Jul.	Ago.	
ARRIBOS	13 346	11 024	10 837	11 204	9 021	129 431	11 369	9 876	10 252	10 110	10 113	10 921	13 083	12 752	ARRIBOS
-Nacionales	7 368	6 781	6 894	7 552	6 292	83 658	7 352	6 751	7 241	7 047	7 068	7 063	8 286	8 833	-Nacionales
-Extranjeros	5 978	4 243	3 943	3 652	2 729	45 773	4 017	3 125	3 011	3 063	3 045	3 858	4 797	3 919	-Extranjeros
PERNOCTACIONES	23 627	21 605	23 679	21 739	19 748	261 811	25 407	20 664	20 574	19 650	20 531	23 517	26 171	25 171	PERNOCTACIONES
-Nacionales	14 015	14 400	15 554	14 764	14 374	174 290	17 236	13 545	14 103	13 719	14 334	14 672	15 743	16 971	-Nacionales
-Extranjeros	9 612	7 205	8 125	6 975	5 374	87 521	8 171	7 119	6 471	5 931	6 197	8 845	10 428	8 200	-Extranjeros

1/ cifras preliminares.

Fuente: Dirección Regional de Comercio Exterior, Turismo y Artesanía de Loreto.

Elaboración: BCRP. Sucursal Iquitos. Departamento de Estudios Económicos.

Anexo Nº 12

LORETO: PRODUCCIÓN DE ELECTRICIDAD Y AGUA

ELECTRICIDAD (MW)	2008						2009								ELECTRICIDAD (MW)
	Ago.	Set.	Oct.	Nov.	Dic	Ene.-Dic.	Ene.	Feb.	Mar.	Abr.	May.	Jun.	Jul.	Ago.	
CENTRALES TÉRMICAS															CENTRALES TÉRMICAS
C.T. Caballococha	185	172	180	174	169	2 000	160	147	173	173	185	181	194	197	C.T. Caballococha
C.T. Iquitos - Diesel	31	1	9	25	5	4 358	18	27	120	141	52	-	45	55	C.T. Iquitos - Diesel
C.T. Iquitos - Wartsila	19 259	18 440	19 113	17 788	18 196	213 643	17 535	16 268	18 508	18 022	19 086	18 520	18 907	20 038	C.T. Iquitos - Wartsila
C.T. Requena	293	283	286	275	287	3 375	277	258	289	287	310	295	307	318	C.T. Requena
C.T. Nauta	206	199	209	201	204	2 389	195	175	197	194	204	199	209	222	C.T. Nauta
C.T. Contamana	275	260	274	257	268	3 006	254	245	256	248	258	252	267	273	C.T. Contamana
C.T. Tamshiyacu	34	36	37	36	36	386	32	29	35	36	38	36	37	39	C.T. Tamshiyacu
C.T. Yurimaguas	1 210	1 154	1 153	1 116	1 170	13 107	1 097	1 002	1 148	1 060	1 112	1 097	1 216	1 280	C.T. Yurimaguas
TOTAL	21 493	20 545	21 261	19 872	20 335	242 265	19 569	18 153	20 726	20 161	21 244	20 580	21 183	22 422	TOTAL
AGUA (MILES DE M ³)	2008						2009								AGUA (MILES DE M ³)
	Ago.	Set.	Oct.	Nov.	Dic	Ene.-Dic.	Ene.	Feb.	Mar.	Abr.	May.	Jun.	Jul.	Ago.	
PRODUCCION															PRODUCCION
E.P.S. Sedaloreto S.A.	2 354	3 146	3 593	3 549	3 525	32 160	3 245	2 963	2 945	2 985	2 892	2 696	2 671	2 565	E.P.S. Sedaloreto S.A.

Fuente: Electro Oriente S.A. y EPS Sedaloreto S.A.

Elaboración: BCRP. Sucursal Iquitos. Departamento de Estudios Económicos.

Anexo Nº 13

LORETO: EXPORTACIONES FOB POR GRUPO DE PRODUCTO

(Miles US\$)

	2008						2009								
	Ago.	Set.	Oct.	Nov.	Dic.	Ene.-Dic.	Ene.	Feb.	Mar.	Abr.	May.	Jun.	Jul.	Ago.	
PRODUCTOS TRADICIONALES	1 011	1 031	543	333	285	10 577	367	510	495	680	630	507	628	769	PRODUCTOS TRADICIONALES
Combustibles	1 011	1 031	543	333	285	10 577	367	510	495	680	630	507	628	769	Combustibles
PRODUCTOS NO TRADICIONALES	6 424	2 766	2 793	1 541	5 842	51 862	763	3 861	996	1 189	3 867	611	3 293	1 509	PRODUCTOS NO TRADICIONALES
Forestales	6 046	2 405	2 234	718	5 363	45 185	369	2 497	490	612	3 436	190	3 006	534	Forestales
Madera aserrada	4 808	1 093	1 206	654	4 373	34 053	240	1 999	103	70	2 666	119	2 574	328	Madera aserrada
Madera laminada	0	0	0	0	0	0	0	0	0	0	0	0	0	0	Madera laminada
Triplay y enchapados	588	660	681	0	0	6 486	109	0	0	27	310	0	157	93	Triplay y enchapados
Otros acabados	650	652	347	64	990	4 646	20	498	387	515	460	71	275	113	Otros acabados
Pesqueros	156	183	336	486	282	3 882	203	198	189	308	211	154	137	161	Pesqueros
Peces ornamentales	156	183	336	486	282	3 882	203	198	189	308	211	154	137	161	Peces ornamentales
Agroindustriales	49	99	154	260	101	1 743	152	204	154	257	155	260	52	154	Agroindustriales
Conservas de Palmito	49	99	154	260	101	1 636	152	204	154	257	155	260	52	154	Conservas de Palmito
Latex de sangre de grado	0	0	0	0	0	18	0	0	0	0	0	0	0	0	Latex de sangre de grado
Pulpa de camu camu	0	0	0	0	0	89	0	0	0	0	0	0	0	0	Pulpa de camu camu
Otros 1/	137	79	62	77	75	988	12	957	103	12	61	0	98	179	Otros 1/
Resto 2/	36	0	7	0	21	64	27	5	60	0	4	7	0	481	Resto 2/
TOTAL EXPORTACIONES	7 435	3 797	3 336	1 874	6 127	62 439	1 130	4 371	1 491	1 869	4 497	1 118	3 921	2 278	TOTAL EXPORTACIONES

1/ cemento, harina de trigo, lejía y animales vivos.

2/ re-exportaciones de equipos y materiales de las empresas petroleras básicamente.

Fuente: Superintendencia Nacional de Administración Tributaria - SUNAT. (www.sunat.gob.pe)

Elaboración: BCRP. Sucursal Iquitos. Departamento de Estudios Económicos.

Síntesis Económica de Loreto Agosto 2009

Anexo Nº 14

LORETO: EXPORTACIONES FOB POR BLOQUE ECONÓMICO Y PAÍSES

(Miles de US\$)

BLOQUE ECONÓMICO	2008					Ene.-Dic.	2009							BLOQUE ECONÓMICO	
	Ago.	Set.	Oct.	Nov.	Dic.		Ene.	Feb.	Mar.	Abr.	May.	Jun.	Jul.		Ago.
I. AMERICA	6 988	3 050	2 711	1 371	5 447	56 507	958	4 007	1 048	1 256	3 941	981	3 767	2 108	I. AMERICA
TLCAN	5 742	1 526	1 694	584	5 024	42 083	213	2 352	219	331	3 064	127	2 938	904	TLCAN
-Canadá	73	276	204	44	1	779	1	3	0	4	91	2	1	39	-Canadá
-Estados Unidos	3 067	43	72	88	913	10 521	57	655	170	177	803	107	547	653	-Estados Unidos
-México	2 602	1 207	1 418	452	4 110	30 783	155	1 694	49	150	2 170	18	2 390	212	-México
CAN	1 098	1 091	595	410	322	11 813	377	578	618	680	661	522	669	927	CAN
-Bolivia	0	1	0	0	0	1	0	0	0	0	0	15	0	0	-Bolivia
-Colombia	1 098	1 089	585	410	322	11 347	377	578	618	680	661	507	669	927	-Colombia
-Ecuador	0	1	2	0	0	8	0	0	0	0	0	0	0	0	-Ecuador
-Venezuela	0	0	8	0	0	457	0	0	0	0	0	0	0	0	-Venezuela
MERCOSUR	50	117	161	260	101	1 519	152	1 077	154	207	159	209	97	104	MERCOSUR
-Argentina	49	102	161	260	101	1 501	152	204	154	206	155	209	52	104	-Argentina
-Brasil	1	15	0	0	0	18	0	873	0	1	4	0	45	0	-Brasil
-Resto MERCOSUR	0	0	0	0	0	0	0	0	0	0	0	0	0	0	-Resto MERCOSUR
CHILE	0	2	0	2	0	8	2	0	0	1	0	2	1	0	CHILE
RESTO DE AMÉRICA	98	314	261	115	0	1 084	214	0	57	37	57	121	62	173	RESTO DE AMÉRICA
II. EUROPA	33	49	51	61	36	562	47	41	43	34	15	43	42	44	II. EUROPA
UNIÓN EUROPEA	31	44	32	45	29	483	31	37	39	34	9	41	33	39	UNIÓN EUROPEA
-Alemania	18	23	17	20	18	259	25	15	20	8	5	31	21	28	-Alemania
-Bélgica / Luxemburgo	0	0	0	0	0	3	0	0	1	2	0	0	4	0	-Bélgica / Luxemburgo
-España	0	5	2	0	0	15	0	5	0	0	0	0	0	0	-España
-Francia	0	0	3	0	0	6	0	0	0	2	2	0	0	0	-Francia
-Países Bajos	6	11	6	11	5	98	4	8	11	0	0	7	3	7	-Países Bajos
-Resto Unión Europea	7	5	4	14	6	102	2	9	7	22	2	3	5	4	-Resto Unión Europea
SUIZA	0	0	4	1	1	7	0	0	0	0	0	0	0	0	SUIZA
RESTO DE EUROPA	2	5	15	15	6	72	16	4	4	0	6	2	9	5	RESTO DE EUROPA
III. ASIA	396	698	574	442	644	5 299	125	313	397	579	526	94	112	123	III. ASIA
-China	303	586	278	72	416	2 202	0	175	258	308	39	0	32	16	-China
-Japón	23	34	39	26	40	497	37	30	29	21	30	38	30	34	-Japón
-Hong Kong	30	36	141	261	153	1 939	64	65	84	190	423	41	42	57	-Hong Kong
-Resto de Asia	40	42	116	83	35	661	24	43	26	60	34	15	8	16	-Resto de Asia
IV. OCEANIA	0	0	0	0	0	0	0	0	0	0	0	0	0	0	IV. OCEANIA
V. NO DECLARADOS	18	0	0	0	0	71	0	10	3	0	15	0	0	3	V. NO DECLARADOS
TOTAL	7 435	3 797	3 336	1 874	6 127	62 439	1 130	4 371	1 491	1 869	4 497	1 118	3 921	2 278	TOTAL

Fuente: Superintendencia Nacional de Administración Tributaria - SUNAT. (www.sunat.gob.pe)

Elaboración: BCRP. Sucursal Iquitos. Departamento de Estudios Económicos.

Síntesis Económica de Loreto Agosto 2009

Anexo Nº 15

LORETO: IMPORTACIONES FOB SEGÚN USO O DESTINO ECONÓMICO - ADUANA DE IQUITOS

(Miles de US\$)

	2008						2009								
	Ago.	Set.	Oct.	Nov.	Dic.	Ene.-Dic.	Ene.	Feb.	Mar.	Abr.	May.	Jun.	Jul.	Ago.	
I. BIENES DE CONSUMO	2 255	675	14	40	29	8 015	58	1 130	22	74	911	33	95	666	I. BIENES DE CONSUMO
Bienes no duraderos	2 255	669	8	38	24	6 088	46	1 109	1	55	889	10	31	605	Bienes no duraderos
Bienes duraderos	0	6	6	2	5	1 927	12	21	21	19	20	23	64	61	Bienes duraderos
Diversos	0	0	0	0	0	0	0	0	0	0	2	0	0	0	Diversos
II. MATERIAS PRIMAS E INSUMOS	157	1 853	4 673	4 776	2 103	33 061	1 544	3 631	54	2 836	279	2 464	2 738	1 651	II. MATERIAS PRIMAS E INSUMOS
Combustibles-lubricantes	0	0	3 591	2 039	2 009	19 739	1 199	1	1 693	0	2 402	1	1 414	1 414	Combustibles-lubricantes
Materias para agricultura	0	36	0	0	0	467	0	207	0	0	0	0	7	7	Materias para agricultura
Materias para industria	157	1 817	1 082	2 737	94	12 855	345	3 423	53	1 143	279	62	2 730	237	Materias para industria
III. BIENES DE CAPITAL	1 952	11 606	30 066	7 450	1 227	99 573	599	11 130	622	1 463	2 128	225	2 309	275	III. BIENES DE CAPITAL
Materiales de construcción	1 254	2 974	2 658	1 599	590	18 571	31	2 081	28	348	1 065	12	1 284	22	Materiales de construcción
Bienes para la agricultura	0	0	69	0	34	211	0	2	0	18	0	0	2	0	Bienes para la agricultura
Bienes para la industria	698	8 588	27 282	5 845	260	80 083	500	8 811	585	858	1 006	203	579	178	Bienes para la industria
Equipos de transporte	0	44	57	6	343	708	68	236	9	257	39	10	444	75	Equipos de transporte
TOTAL IMPORTACIONES (I+II+III)	4 364	14 134	34 753	12 266	3 359	140 649	2 201	15 891	698	4 373	3 318	2 722	5 142	2 592	TOTAL IMPORTACIONES (I+II+III)

Fuente: BCRP - Oficina Principal.

Elaboración: BCRP. Sucursal Iquitos. Departamento de Estudios Económicos.

Anexo Nº 16

LORETO: INGRESOS CORRIENTES DEL GOBIERNO CENTRAL

(Miles de nuevos soles)

	2008						2009								
	Ago.	Set.	Oct.	Nov.	Dic.	Ene.-Dic.	Ene.	Feb.	Mar.	Abr.	May.	Jun.	Jul.	Ago.	
I. INGRESOS TRIBUTARIOS	12 797	21 398	34 593	23 984	19 209	272 959	19 984	23 472	15 194	32 164	14 775	12 659	22 086	16 180	I. INGRESOS TRIBUTARIOS
1. Impuesto a la renta	8 349	8 953	7 450	8 896	9 070	112 600	10 843	7 919	10 495	22 002	7 101	7 923	9 080	7 815	1. Impuesto a la renta
- Personas naturales	1 794	1 993	1 216	1 891	1 793	21 752	2 777	1 542	1 807	2 402	1 616	1 913	2 097	2 200	- Personas naturales
- Personas jurídicas	6 240	6 725	6 095	6 873	7 047	79 940	8 031	6 205	6 945	5 541	4 928	5 606	6 045	5 449	- Personas jurídicas
- Regularización	315	235	139	132	230	10 908	35	172	1 743	14 059	557	404	938	166	- Regularización
2. Impuesto a la importación	165	872	551	1 190	852	17 341	100	4 724	26	314	49	14	1 193	18	2. Impuesto a la importación
3. Impuesto general a las ventas (IGV)	1 664	9 165	23 184	9 620	4 431	104 587	5 805	9 611	3 120	4 415	3 368	1 930	6 881	4 320	3. Impuesto general a las ventas (IGV)
- Operaciones internas	1 603	1 608	1 371	2 026	2 139	24 847	4 007	1 428	1 654	1 924	2 239	1 773	2 411	2 861	- Operaciones internas
- Operaciones externas	61	7 557	21 813	7 594	2 292	79 740	1 798	8 183	1 466	2 491	1 129	157	4 470	1 459	- Operaciones externas
4. Impuesto selectivo al consumo (ISC)	764	710	1 538	2 627	3 023	19 511	2 400	490	567	2 818	528	684	2 781	1 989	4. Impuesto selectivo al consumo (ISC)
5. Otros ingresos tributarios	1 855	1 698	1 870	1 651	1 833	18 920	836	728	986	2 615	3 729	2 108	2 151	2 038	5. Otros ingresos tributarios
II. INGRESOS NO TRIBUTARIOS	156	268	212	284	482	2 839	402	150	207	137	112	159	155	132	II. INGRESOS NO TRIBUTARIOS
III. TOTAL INGRESOS CORRIENTES (I+II)	12 953	21 666	34 805	24 268	19 691	275 798	20 386	23 622	15 401	32 301	14 887	12 818	22 241	16 312	III. TOTAL INGRESOS CORRIENTES (I+II)

Fuente: Superintendencia Nacional de Administración Tributaria - SUNAT. (www.sunat.gob.pe)

Elaboración: BCRP. Sucursal Iquitos. Departamento de Estudios Económicos.

Anexo Nº 17

LORETO: EJECUCIÓN DE INGRESOS DEL GOBIERNO REGIONAL 1/
(Miles de nuevos soles)

	2008						2009								
	Ago.	Set.	Oct.	Nov.	Dic.	Ene.-Dic.	Ene.	Feb.	Mar.	Abr.	May.	Jun.	Jul.	Ago.	
TOTAL INGRESOS (I+II+III)	27 081	23 354	23 623	14 052	17 883	336 230	12 193	68 214	11 922	10 791	8 421	21 218	18 592	8 274	TOTAL INGRESOS (I+II+III)
I. INGRESOS CORRIENTES	26 938	23 134	23 396	13 766	17 545	247 120	8 497	11 580	10 704	10 354	8 038	12 520	16 168	8 026	I. INGRESOS CORRIENTES
Contribuciones sociales	0	0	0	0	0	0	0	0	0	0	0	0	0	0	Contribuciones sociales
Venta de bienes y servicios	882	1 315	897	1 536	1 073	14 057	1 269	812	1 890	1 694	1 056	1 472	2 201	1 160	Venta de bienes y servicios
Donaciones y transferencias	25 866	21 098	22 419	12 186	13 223	226 808	7 137	9 634	7 933	8 471	6 439	10 644	13 912	6 823	Donaciones y transferencias
Otros ingresos corrientes	190	721	80	44	3 249	6 255	91	1 134	881	189	543	404	55	43	Otros ingresos corrientes
II. INGRESOS DE CAPITAL	143	220	227	286	338	1 515	345	418	449	434	381	214	181	111	II. INGRESOS DE CAPITAL
Venta de activos no financieros	0	0	0	0	8	8	0	0	0	5	1	0	0	0	Venta de activos no financieros
Ventas de activos financieros	143	220	227	286	330	1 507	345	418	449	429	380	214	181	111	Ventas de activos financieros
III. FINANCIAMIENTO	0	0	0	0	0	87 595	3 351	56 216	769	3	2	8 484	2 243	137	III. FINANCIAMIENTO
Endeudamiento	0	0	0	0	0	0	0	0	0	0	0	7 786	2 242	133	Endeudamiento
Saldo de balance	0	0	0	0	0	87 595	3 351	56 216	769	3	2	698	1	4	Saldo de balance
TOTAL INGRESOS POR FUENTE	27 081	23 354	23 623	14 052	17 883	336 230	12 193	68 214	11 922	10 791	8 421	21 218	18 592	8 274	TOTAL INGRESOS POR FUENTE
Canon y sobrecanon	22 578	18 128	18 063	8 979	13 765	258 853	8 485	48 662	6 216	6 045	3 981	8 659	9 857	5 269	Canon y sobrecanon
Recursos directamente recaudados	1 152	1 653	1 210	1 871	1 518	18 877	2 226	3 906	2 332	2 244	1 792	2 021	2 390	1 299	Recursos directamente recaudados
Oper. Ofic. de crédito interno	0	0	0	0	0	2 475	0	24	0	0	0	7 786	2 242	133	Oper. Ofic. de crédito interno
Donaciones y transferencias	3351	3573	4350	3202	2600	56025	1 482	15 622	3 374	2 502	2 648	2 752	4 103	1 573	Donaciones y transferencias

1/ cifras preliminares.

Fuente: Gobierno Regional de Loreto.

Elaboración: BCRP. Sucursal Iquitos. Departamento de Estudios Económicos.

Anexo Nº 18

LORETO: EJECUCIÓN DE GASTOS DEL GOBIERNO REGIONAL 1/

(Miles de nuevos soles)

	2008						2009								
	Ago.	Set.	Oct.	Nov.	Dic.	Ene.-Dic.	Ene.	Feb.	Mar.	Abr.	May.	Jun.	Jul.	Ago.	
TOTAL DE GASTOS (I+II+III)	81 424	59 735	65 221	62 952	74 261	718 352	42 759	57 951	56 009	58 959	49 301	52 777	81 674	67 688	TOTAL DE GASTOS (I+II+III)
I. GASTOS CORRIENTES	50 032	47 642	48 793	49 417	56 932	569 699	38 933	50 403	47 639	45 343	45 112	46 515	63 229	49 578	I. GASTOS CORRIENTES
-Personal y obligaciones	32 502	30 621	30 807	31 438	35 595	371 635	29 575	34 800	31 157	30 792	30 637	30 791	42 064	31 495	-Personal y obligaciones
-Obligaciones previsionales	4 236	4 255	4 271	4 271	6 002	55 907	4 353	5 885	4 480	4 541	4 472	4 482	7 335	4 461	-Obligaciones previsionales
-Bienes y servicios	11 884	11 723	12 801	12 359	14 022	130 970	5 005	9 089	10 902	10 010	9 949	10 798	13 628	11 199	-Bienes y servicios
-Otros gastos corrientes	1 410	1 043	914	1 349	1 313	11 187	0	629	1 100	0	54	444	202	2 423	-Otros gastos corrientes
II. GASTOS DE CAPITAL	30 261	10 962	16 428	13 535	17 329	138 472	3 826	7 548	8 370	13 616	4 189	6 262	18 445	18 110	II. GASTOS DE CAPITAL
-Inversiones no financieras	5 501	6 488	4 262	9 865	5 072	54 291	3 523	6 884	7 193	5 057	1 566	3 366	12 144	7 980	-Inversiones no financieras
-Inversiones financieras	24 000	0	12 000	3 008	9 918	59 227	0	0	0	7 700	1 887	2 136	4 935	0	-Inversiones financieras
-Otros gastos de capital	760	4 474	166	662	2 339	24 954	303	664	1 177	859	736	760	1 366	10 130	-Otros gastos de capital
III. SERVICIO DE LA DEUDA	1 131	1 131	0	0	0	10 181	0	0	0	0	0	0	0	0	III. SERVICIO DE LA DEUDA
-Intereses	16	8	0	0	0	358	0	0	0	0	0	0	0	0	-Intereses
-Amortización	1 115	1 123	0	0	0	9 823	0	0	0	0	0	0	0	0	-Amortización
TOTAL DE GASTOS POR FUENTE	81 424	59 735	65 221	62 952	74 261	718 352	42 759	57 951	56 009	58 959	49 301	52 777	81 674	67 688	TOTAL DE GASTOS POR FUENTE
Recursos ordinarios (Asignación MEF)	38 147	36 554	36 883	37 544	46 694	451 651	35 275	43 515	38 397	38 178	37 117	37 736	51 079	47 486	Recursos ordinarios (Asignación MEF)
Canon y sobrecanon	37 578	14 053	22 938	18 655	21 548	204 450	6 283	8 997	9 355	15 516	7 396	8 409	15 201	13 389	Canon y sobrecanon
Recursos directamente recaudados	788	1 157	1 254	2 135	1 585	15 310	1 201	1 378	1 405	1 638	1 746	3 735	1 579	2 220	Recursos directamente recaudados
Recursos por oper. Ofi. de créd. interno	0	0	0	0	0	2 451	0	0	0	0	0	0	8 208	1 229	Recursos por oper. Ofi. de créd. interno
Donaciones y transferencias	4 911	7 971	4 146	4 618	4 434	44 490	0	4 061	6 852	3 627	3 042	2 897	5 607	3 364	Donaciones y transferencias

1/ cifras preliminares.

Fuente: Gobierno Regional de Loreto.

Elaboración: BCRP. Sucursal Iquitos. Departamento de Estudios Económicos.

Anexo Nº 19

LORETO: PROGRAMA DE INVERSIONES DEL GOBIERNO REGIONAL 1/
(Miles de nuevos soles)

	2008						2009								
	Ago.	Set.	Oct.	Nov.	Dic.	Ene.-Dic.	Ene.	Feb.	Mar.	Abr.	May.	Jun.	Jul.	Ago.	
Agropecuaria	20 069	62	7 086	3 082	9 836	49 218	4	7	24	4 226	1 891	2 147	4 957	120	Agropecuaria
Comercio	0	0	0	0	0	0	0	0	6	7	0	0	0	0	Comercio
Cultura y deporte	0	0	0	0	0	0	0	0	0	0	0	0	0	0	Cultura y deporte
Educación	274	23	345	2 391	316	5 810	2	898	1 066	307	298	214	365	2 236	Educación
Energía	1 277	1 350	1 990	1 099	1 304	11 346	20	817	1 179	418	145	241	1 368	0	Energía
Industria	189	5	388	216	246	1 643	4	0	203	0	61	62	175	148	Industria
Justicia	0	0	0	0	0	0	0	0	0	0	0	0	0	0	Justicia
Medio ambiente	0	0	0	0	0	0	0	20	0	0	0	0	0	0	Medio ambiente
Minería	0	0	0	0	0	0	0	0	7	0	0	7	0	30	Minería
Orden público y seguridad	0	0	0	0	0	0	0	0	0	0	0	0	2	0	Orden público y seguridad
Pesca	4 011	11	5 011	11	148	10 981	0	0	12	3 503	0	6	4	31	Pesca
Planeamiento, gestión y reserva	722	482	590	3 690	462	12 211	632	1 207	954	1 076	165	1 577	1 048	990	Planeamiento, gestión y reserva
Protección social	58	26	34	39	49	361	24	62	36	24	25	50	34	35	Protección social
Salud	355	77	275	311	749	5 788	1 038	1 173	2 258	2 004	719	306	312	726	Salud
Saneamiento	0	4 293	46	592	682	6 675	1 707	2 379	630	796	145	224	8 356	3 431	Saneamiento
Trabajo	0	0	0	0	0	0	0	0	0	0	0	0	0	0	Trabajo
Transporte	979	116	358	33	344	4 039	40	57	109	10	4	0	0	3	Transporte
Turismo	0	0	0	0	0	0	0	0	0	0	0	0	60	0	Turismo
Vivienda y desarrollo urbano	1 567	43	139	1 409	854	5 446	52	264	709	386	0	668	398	230	Vivienda y desarrollo urbano
TOTAL DE INVERSIONES POR SECTORES	29 501	6 488	16 262	12 873	14 990	113 518	3 523	6 884	7 193	12 757	3 453	5 502	17 079	7 980	TOTAL DE INVERSIONES POR SECTORES

1/ cifras preliminares.

Fuente: Gobierno Regional de Loreto.

Elaboración: BCRP. Sucursal Iquitos. Departamento de Estudios Económicos.

Anexo Nº 20

LORETO: DEPÓSITOS Y OBLIGACIONES DEL SISTEMA FINANCIERO POR ENTIDAD
(Saldos en miles de nuevos soles)

	2008					2009								
	Ago.	Set.	Oct.	Nov.	Dic.	Ene.	Feb.	Mar.	Abr.	May.	Jun.	Jul.	Ago.	
A. SISTEMA BANCARIO LORETO	353 374	359 732	375 514	375 115	390 477	386 935	392 003	380 616	380 238	380 390	380 294	364 848	354 247	A. SISTEMA BANCARIO LORETO
A1. IQUITOS:	329 678	334 936	350 417	349 735	365 461	362 125	369 645	357 404	358 855	358 892	359 896	345 732	334 453	A1. IQUITOS:
Banco Continental	132 951	139 143	135 815	139 066	140 970	139 679	141 314	132 149	133 541	134 053	132 456	139 533	130 990	Banco Continental
Banco de Crédito	88 163	90 215	105 065	94 902	100 741	104 427	100 202	97 102	96 650	98 117	99 248	92 392	92 805	Banco de Crédito
Banco Interbank	54 197	54 106	57 235	58 504	59 909	61 654	64 979	68 019	64 963	63 226	63 027	53 355	53 877	Banco Interbank
Banco Scotiabank	49 946	46 432	46 852	52 025	58 471	52 463	59 902	56 518	60 002	59 654	61 116	56 436	52 561	Banco Scotiabank
Banco Del Trabajo *	1 829	1 856	1 907	1 834	1 810	-	-	-	-	-	-	-	-	Banco Del Trabajo *
Banco Mibanco	2 592	3 184	3 543	3 404	3 560	3 831	3 091	3 436	3 516	3 610	3 703	3 577	3 629	Banco Mibanco
Banco Azteca	-	-	-	-	-	71	157	180	180	220	344	431	488	Banco Azteca
Banco Financiero	-	-	-	-	-	-	-	-	3	12	2	8	103	Banco Financiero
A2. YURIMAGUAS:	23 696	24 796	25 097	25 380	25 016	24 810	22 358	23 212	21 383	21 498	20 398	19 116	19 794	A2. YURIMAGUAS:
Banco Continental	17 501	19 378	19 171	19 160	18 887	17 848	15 860	16 321	14 754	14 835	13 884	12 833	13 463	Banco Continental
Banco de Crédito	6 195	5 418	5 926	6 220	6 129	6 962	6 498	6 891	6 629	6 663	6 514	6 283	6 331	Banco de Crédito
B. SISTEMA NO BANCARIO LORETO	97 058	97 010	94 281	93 574	97 743	98 043	96 995	96 763	98 086	97 937	101 453	104 066	104 276	B. SISTEMA NO BANCARIO LORETO
B1. IQUITOS:	86 825	86 971	85 502	84 863	88 786	89 588	88 671	88 479	89 968	89 532	92 982	95 466	95 686	B1. IQUITOS:
C.M.A.C. de Maynas	86 825	86 971	85 502	84 863	88 786	87 729	86 969	86 896	88 502	88 077	91 618	94 144	94 336	C.M.A.C. de Maynas
Financiera CrediScotia	-	-	-	-	-	1 859	1 702	1 583	1 466	1 455	1 364	1 322	1 350	Financiera CrediScotia
B2. REQUENA:	426	355	421	306	473	390	410	345	374	454	374	390	364	B2. REQUENA:
C.M.A.C. de Maynas	426	355	421	306	473	390	410	345	374	454	374	390	364	C.M.A.C. de Maynas
B3. YURIMAGUAS:	9 807	9 684	8 358	8 405	8 484	8 065	7 914	7 939	7 744	7 951	8 097	8 210	8 226	B3. YURIMAGUAS:
C.M.A.C. de Maynas	3 039	3 043	2 939	2 980	2 783	2 726	2 813	2 671	2 569	2 503	2 554	2 510	2 272	C.M.A.C. de Maynas
C.M.A.C. de Paita	2 756	2 671	2 688	2 719	2 804	2 603	2 544	2 781	2 764	2 914	2 898	2 962	3 156	C.M.A.C. de Paita
C.M.A.C. de Piura	4 012	3 970	2 731	2 706	2 897	2 736	2 557	2 487	2 411	2 534	2 645	2 738	2 798	C.M.A.C. de Piura
TOTAL SISTEMA FINANCIERO LORETO	450 432	456 742	469 795	468 689	488 220	484 978	488 998	477 379	478 324	478 327	481 747	468 914	458 523	TOTAL SISTEMA FINANCIERO LORETO

* a partir de enero 2009 se convirtió en CrediScotia Financiera.

Fuente: Superintendencia de Banca y Seguros. (www.sbs.gob.pe)

Elaboración: BCRP. Sucursal Iquitos. Departamento de Estudios Económicos.

Anexo Nº 21

LORETO: DEPÓSITOS Y OBLIGACIONES DEL SISTEMA FINANCIERO, POR MODALIDAD DE DEPÓSITOS
(Saldos en miles de nuevos soles)

	2008					2009								
	Ago.	Set.	Oct.	Nov.	Dic.	Ene.	Feb.	Mar.	Abr.	May.	Jun.	Jul.	Ago.	
A. DEPÓSITOS A LA VISTA	135 680	124 644	137 617	128 037	128 915	127 382	131 321	130 673	130 426	133 519	130 433	125 297	122 002	A. DEPÓSITOS A LA VISTA
Empresas bancarias	135 680	124 644	137 617	128 037	128 915	127 382	131 321	130 673	130 426	133 519	130 433	125 297	121 892	Empresas bancarias
Empresas no bancarias	0	0	0	0	0	0	0	0	0	0	0	0	110	Empresas no bancarias
B. DEPÓSITOS DE AHORRO	151 631	150 845	146 620	146 003	158 316	151 596	150 651	146 989	147 441	141 469	144 585	138 397	133 886	B. DEPÓSITOS DE AHORRO
Empresas bancarias	127 718	126 548	123 928	123 825	133 802	128 516	129 489	126 427	127 183	120 758	122 923	115 917	112 808	Empresas bancarias
Empresas no bancarias	23 913	24 297	22 692	22 178	24 514	23 080	21 162	20 562	20 258	20 711	21 662	22 480	21 078	Empresas no bancarias
C. DEPÓSITOS A PLAZO	163 121	181 253	185 558	194 649	200 989	206 000	207 026	199 717	200 457	203 339	206 729	205 220	202 635	C. DEPÓSITOS A PLAZO
Empresas bancarias	89 975	108 540	113 969	123 253	127 760	131 038	131 193	123 516	122 629	126 113	126 938	123 634	119 547	Empresas bancarias
Empresas no bancarias	73 146	72 713	71 589	71 396	73 229	74 962	75 833	76 201	77 828	77 226	79 791	81 586	83 088	Empresas no bancarias
TOTAL DEPÓSITOS (A+B+C)	450 432	456 742	469 795	468 689	488 220	484 978	488 998	477 379	478 324	478 327	481 747	468 914	458 523	TOTAL DEPÓSITOS (A+B+C)

Fuente: Superintendencia de Banca y Seguros. (www.sbs.gob.pe)

Elaboración: BCRP. Sucursal Iquitos. Departamento de Estudios Económicos.

Anexo Nº 22

LORETO: DEPÓSITOS Y OBLIGACIONES DEL SISTEMA FINANCIERO, POR TIPO Y DENOMINACIÓN
(Saldos en miles de nuevos soles)

	2008					2009								
	Ago.	Set.	Oct.	Nov.	Dic.	Ene.	Feb.	Mar.	Abr.	May.	Jun.	Jul.	Ago.	
A. MONEDA NACIONAL	280 299	278 036	288 317	281 244	296 041	288 768	287 109	275 112	276 597	278 699	286 401	278 725	278 958	A. MONEDA NACIONAL
Depósitos a la vista	89 205	82 080	97 662	84 090	87 147	84 878	87 514	85 282	79 652	85 635	85 883	84 219	88 473	Depósitos a la vista
Depósitos de ahorro	108 459	109 007	99 640	101 398	110 662	103 431	100 519	97 623	101 300	96 395	99 664	91 896	86 866	Depósitos de ahorro
Depósitos a plazo	82 635	86 949	91 015	95 756	98 232	100 459	99 076	92 207	95 645	96 669	100 854	102 610	103 619	Depósitos a plazo
B. MONEDA EXTRANJERA	170 133	178 706	181 478	187 445	192 179	196 210	201 889	202 267	201 727	199 628	195 346	190 189	179 565	B. MONEDA EXTRANJERA
Depósitos a la vista	46 475	42 564	39 955	43 947	41 769	42 503	43 807	45 391	50 774	47 884	44 550	41 078	33 530	Depósitos a la vista
Depósitos de ahorro	43 172	41 838	46 980	44 605	47 654	48 165	50 132	49 366	46 141	45 073	44 921	46 500	47 020	Depósitos de ahorro
Depósitos a plazo	80 486	94 304	94 543	98 893	102 756	105 542	107 950	107 510	104 812	106 671	105 875	102 611	99 015	Depósitos a plazo
TOTAL DEPÓSITOS (A+B)	450 432	456 742	469 795	468 689	488 220	484 978	488 998	477 379	478 324	478 327	481 747	468 914	458 523	TOTAL DEPÓSITOS (A+B)

Fuente: Superintendencia de Banca y Seguros. (www.sbs.gob.pe)

Elaboración: BCRP. Sucursal Iquitos. Departamento de Estudios Económicos.

Síntesis Económica de Loreto Agosto 2009

Anexo Nº 23

LORETO: CRÉDITO DEL SISTEMA FINANCIERO
(Saldos en miles de nuevos soles)

	2008					2009								
	Ago.	Set.	Oct.	Nov.	Dic.	Ene.	Feb.	Mar.	Abr.	May.	Jun.	Jul.		Ago.
TOTAL SISTEMA FINANCIERO LORETO	690 844	710 403	714 859	737 126	736 516	735 748	743 496	748 440	732 276	717 789	723 703	727 257	730 983	TOTAL SISTEMA FINANCIERO LORETO
A. SISTEMA BANCARIO LORETO	567 144	584 945	587 132	606 992	603 369	588 582	595 510	602 150	570 874	557 488	561 411	564 630	566 808	A. SISTEMA BANCARIO LORETO
A1. IQUITOS:	523 872	539 849	541 006	556 314	552 336	537 564	543 539	549 046	518 177	505 161	508 512	509 144	513 300	A1. IQUITOS:
Banco Continental	189 443	198 883	204 935	210 938	207 004	210 356	205 492	206 610	201 056	198 552	194 086	194 132	192 750	Banco Continental
Banco de Crédito	119 174	124 054	123 781	123 508	123 160	119 236	121 598	119 006	117 532	115 932	115 062	112 742	114 975	Banco de Crédito
Banco Interbank	90 920	92 736	87 247	88 833	86 893	86 634	93 371	98 782	100 271	98 710	101 233	103 686	103 447	Banco Interbank
Banco Scotiabank	89 895	90 894	90 822	94 549	97 162	95 997	96 733	97 461	72 602	64 520	70 457	70 322	72 917	Banco Scotiabank
Banco Del Trabajo *	13 805	11 760	11 364	14 092	13 650	-	-	-	-	-	-	-	-	Banco Del Trabajo *
Banco Mibanco	20 635	21 522	22 857	24 394	24 467	24 970	25 497	25 757	24 837	24 948	24 824	25 047	25 447	Banco Mibanco
Banco Azteca	-	-	-	-	-	371	804	1 273	1 586	1 938	2 131	2 333	2 481	Banco Azteca
Banco Financiero	-	-	-	-	-	-	44	157	293	561	719	882	1 283	Banco Financiero
A2. YURIMAGUAS:	43 272	45 096	46 126	50 678	51 033	51 018	51 971	53 104	52 697	52 327	52 899	55 486	53 508	A2. YURIMAGUAS:
Banco Continental	30 743	32 123	32 196	35 792	36 239	35 918	36 696	36 878	36 181	36 148	36 804	36 806	37 224	Banco Continental
Banco de Crédito	12 529	12 973	13 930	14 886	14 794	15 100	15 275	16 226	16 516	16 179	16 095	18 680	16 284	Banco de Crédito
B. SISTEMA NO BANCARIO LORETO	123 700	125 458	127 727	130 134	133 147	147 166	147 986	146 290	161 402	160 301	162 292	162 627	164 175	B. SISTEMA NO BANCARIO LORETO
B1. IQUITOS:	69 064	70 304	71 600	73 004	76 142	89 776	90 380	88 897	104 542	104 430	106 811	106 833	108 163	B1. IQUITOS:
C.M.A.C. de Maynas	61 863	62 789	63 632	64 548	66 652	66 543	66 323	65 420	65 484	65 881	68 286	69 002	70 506	C.M.A.C. de Maynas
Financiera CrediScotia	-	-	-	-	-	13 519	14 335	13 456	28 723	27 523	27 576	26 820	26 422	Financiera CrediScotia
Financiera TFC	3 640	3 787	3 966	4 200	4 585	4 572	4 512	4 812	5 042	5 299	5 248	5 196	5 297	Financiera TFC
EDPYME Efectiva	3 561	3 728	4 002	4 256	4 905	5 142	5 210	5 209	5 293	5 727	5 701	5 815	5 938	EDPYME Efectiva
B2. REQUENA:	3 943	3 968	3 968	4 104	4 057	4 012	4 006	4 082	4 087	4 235	4 312	4 310	4 318	B2. REQUENA:
C.M.A.C. de Maynas	3 943	3 968	3 968	4 104	4 057	4 012	4 006	4 082	4 087	4 235	4 312	4 310	4 318	C.M.A.C. de Maynas
B2. YURIMAGUAS:	50 693	51 186	52 159	53 026	52 948	53 378	53 600	53 311	52 773	51 636	51 169	51 484	51 694	B2. YURIMAGUAS:
C.M.A.C. de Paita	19 482	19 713	20 132	20 651	20 533	20 834	20 718	20 523	20 311	20 190	20 313	20 778	20 925	C.M.A.C. de Paita
C.M.A.C. de Maynas	9 359	9 491	9 639	9 826	9 686	9 840	10 141	10 275	10 422	10 359	10 341	10 446	10 607	C.M.A.C. de Maynas
C.M.A.C. de Piura	19 874	19 984	20 398	20 547	20 572	20 605	20 712	20 590	20 217	19 345	18 931	18 698	18 629	C.M.A.C. de Piura
EDPYME Efectiva	1 978	1 998	1 990	2 002	2 157	2 099	2 029	1 923	1 823	1 742	1 584	1 562	1 533	EDPYME Efectiva
TOTAL SISTEMA FINANCIERO LORETO	690 844	710 403	714 859	737 126	736 516	735 748	743 496	748 440	732 276	717 789	723 703	727 257	730 983	TOTAL SISTEMA FINANCIERO LORETO
- Moneda Nacional	517 865	535 024	538 190	551 167	551 237	551 488	554 299	557 743	548 138	543 398	547 108	549 391	555 942	- Moneda Nacional
- Moneda Extranjera	172 979	175 379	176 669	185 959	185 279	184 260	189 197	190 697	184 138	174 391	176 595	177 866	175 041	- Moneda Extranjera

* a partir de enero 2009 se convirtió en CrediScotia Financiera.

Fuente: Superintendencia de Banca y Seguros. (www.sbs.gob.pe)

Elaboración: BCRP. Sucursal Iquitos. Departamento de Estudios Económicos.

Anexo Nº 24

LORETO: CARTERA PESADA EN EL SISTEMA FINANCIERO 1/.

(En porcentajes)

	2008					2009								
	Ago.	Set.	Oct.	Nov.	Dic.	Ene.	Feb.	Mar.	Abr.	May.	Jun.	Jul.	Ago.	
A. SISTEMA BANCARIO LORETO	1,4	1,5	2,1	1,9	2,4	2,6	2,9	3,1	3,8	2,8	2,6	2,7	2,7	A. SISTEMA BANCARIO LORETO
A1. IQUITOS:	1,4	1,6	2,2	1,9	2,5	2,6	3,1	3,3	4,1	3,0	2,7	2,9	2,9	A1. IQUITOS:
Banco Continental	0,6	1,0	1,7	1,8	3,0	3,1	3,7	2,9	3,0	3,2	3,0	3,6	3,1	Banco Continental
Banco de Crédito	1,3	1,2	2,1	1,2	1,5	1,8	1,8	4,9	7,3	1,7	1,7	1,7	1,7	Banco de Crédito
Banco Interbank	2,6	2,6	3,0	2,9	3,0	3,3	4,0	3,7	3,6	3,7	3,1	3,3	3,3	Banco Interbank
Banco Scotiabank	1,7	1,6	1,9	1,8	1,9	2,3	2,6	2,3	3,0	3,4	3,1	2,5	3,4	Banco Scotiabank
Banco Del Trabajo *	3,0	4,7	5,0	4,2	4,4	-	-	-	-	-	-	-	-	Banco Del Trabajo *
Banco Mibanco	2,4	2,3	3,4	2,2	2,0	2,1	2,7	2,5	3,0	3,0	3,0	3,5	3,3	Banco Mibanco
Banco Azteca	-	-	-	-	-	n.d.	n.d.	n.d.	n.d.	n.d.	n.d.	n.d.	7,5	Banco Azteca
Banco Financiero	-	-	-	-	-	-	n.d.	n.d.	n.d.	n.d.	n.d.	n.d.	3,2	Banco Financiero
A2. YURIMAGUAS:	0,9	1,2	1,2	1,4	1,4	1,4	1,0	1,0	1,1	1,0	1,0	0,9	0,7	A2. YURIMAGUAS:
Banco Continental	1,0	1,3	1,3	1,1	1,6	1,2	1,2	1,2	1,2	1,1	1,0	1,0	0,7	Banco Continental
Banco de Crédito	0,8	0,8	0,8	2,2	0,7	7,2	0,7	0,6	0,8	0,8	0,9	0,5	0,6	Banco de Crédito
B. SISTEMA NO BANCARIO LORETO	5,1	4,9	5,0	4,9	4,6	5,4	5,4	5,6	5,5	6,1	6,1	5,7	6,3	B. SISTEMA NO BANCARIO LORETO
B1. IQUITOS:	5,4	4,8	5,0	4,9	4,4	4,7	5,3	5,6	5,3	6,0	5,9	5,5	5,6	B1. IQUITOS:
C.M.A.C. de Maynas	5,5	5,2	5,1	5,2	4,6	5,0	5,8	5,6	5,8	6,3	6,3	5,8	6,0	C.M.A.C. de Maynas
Financiera TFC	n.d.	n.d.	5,5	2,6	2,5	2,7	3,2	3,8	4,3	5,0	4,1	4,2	4,1	Financiera TFC
Financiera CrediScotia	-	-	-	-	-	4,3	4,0	7,4	4,3	5,6	5,8	5,4	5,1	Financiera CrediScotia
EDPYME Efectiva	3,7	2,9	3,4	4,0	2,9	3,7	4,2	3,7	4,7	5,7	3,8	3,6	3,9	EDPYME Efectiva
B2. REQUENA:	2,7	2,7	2,7	2,8	3,4	3,5	3,6	3,2	3,0	3,0	3,3	2,6	3,0	B2. REQUENA:
C.M.A.C. de Maynas	2,7	2,7	2,7	2,8	3,4	3,5	3,6	3,2	3,0	3,0	3,3	2,6	3,0	C.M.A.C. de Maynas
B3. YURIMAGUAS:	5,0	5,1	5,1	4,9	5,0	6,6	5,7	5,8	6,2	6,5	6,7	6,6	6,3	B3. YURIMAGUAS:
C.M.A.C. de Maynas	2,9	2,2	2,3	2,1	2,5	2,6	3,1	2,9	3,6	4,4	4,7	4,8	4,9	C.M.A.C. de Maynas
C.M.A.C. de Paita	2,9	4,4	4,3	4,1	3,4	5,0	4,6	4,0	2,8	2,4	2,7	2,6	4,7	C.M.A.C. de Paita
C.M.A.C. de Piura	8,1	7,5	7,4	7,2	8,1	10,4	8,3	9,2	11,1	12,1	12,4	12,2	14,2	C.M.A.C. de Piura
EDPYME Efectiva	3,7	2,9	3,4	4,0	2,9	3,7	4,2	3,7	4,7	5,7	3,8	3,6	3,9	EDPYME Efectiva
TOTAL SISTEMA FINANCIERO LORETO	2,1	2,1	2,6	2,4	2,8	3,1	3,4	3,6	4,2	3,5	3,4	3,4	3,5	TOTAL SISTEMA FINANCIERO LORETO

1/ cifras preliminares.

* a partir de enero 2009 se convirtió en CrediScotia Financiera.

Fuente: Empresas del Sistema Financiero de Loreto.

Elaboración: BCRP. Sucursal Iquitos. Departamento de Estudios Económicos.

VII. Ficha Técnica del Indicador de Actividad Económica Regional

Es un indicador parcial, que busca medir la evolución de la economía regional, a partir de los principales sectores, los cuales representan el 52,0 por ciento del valor agregado bruto de Loreto, publicado por el INEI.

El indicador se obtiene mediante la agregación ponderada de los índices sectoriales, utilizando como factor de ponderación la estructura porcentual anual del año 2007, elaborado por el INEI.

Indicador regional

$$= \sum_{i=1}^n I_{\text{sector } i(t)} * w_i$$

I_i = Índice del sector i en el período (mes) t
 n = Número de sectores que componen el índice
 w_i = Peso relativo ponderado del sector i en base a su contribución al PBI departamental 2007.

Lo sectores que incluye son: agropecuario, pesca, minería, manufactura, electricidad y agua, servicios gubernamentales y servicios financieros.

El índice de los sectores agropecuario, pesca, minería, manufactura, electricidad y agua, se calcula en base al valor bruto de producción, de la siguiente manera:

$$\text{Índice sector } i = \left[\frac{VBP_{it}}{VBP_i \text{ prom. 2007}} \right] \times 100$$

Donde:

i = Sector analizado

VBP_{it} = Valor Bruto de la Producción del sector i del mes t a precios de 1994.

$VBP_{\text{prom } i \text{ 2007}}$ = Valor Bruto de Producción promedio 2007 del sector i a precios de 1994.

Procedimiento:

a) La clasificación de los sectores productivos se basa en la Clasificación Industrial Internacional Uniforme (CIIU-Revisión 3).

b) Las fuentes de la información sectorial son:

- Para los sectores agropecuario, pesca y minería: Sus respectivos ministerios.
- Para el sector manufactura: Encuesta de la Dirección Regional de la Producción y la Encuesta directa a empresas representativas.
- Para el sector electricidad y agua: Osinergmin, Electro Oriente y EPS SEDALORETO S.A.
- Para los sectores servicios gubernamentales y servicios financieros: Gobierno Regional de Loreto y la SBS, respectivamente.

c) El valor bruto de producción de los sectores agropecuario, pesca, minería, electricidad y agua, se obtiene de la aplicación de los precios del año base (1994), a los volúmenes de producción. Los precios del año base, son los utilizados por la Dirección Nacional de Cuentas Nacionales del INEI.

d) El valor de los servicios gubernamentales se calcula a partir del gasto en remuneraciones y bienes y servicios del Gobierno Regional, que se deflactan a precios del 1994, utilizando el IPC e IPM, en cada caso.

e) El valor de los servicios financieros se calcula a partir de los saldos de intermediación (créditos y depósitos) de las instituciones financieras que operan en Loreto, deflactados a precios de 1994, utilizando el IPC.

g) Estructura del indicador regional

Sector	Ponderación (%) 1/
Agropecuario	15,8
Pesca	1,0
Minería	7,9
Manufactura	12,6
Electricidad y agua	2,0
Servicios gubernamentales	10,9
Servicios financieros 2/	1,8
Total	52,0

1/ Estructura del valor agregado bruto de Loreto del año 2007, publicado por el INEI.

2/ Se considera como ponderación el promedio nacional.

Loreto: Variación del Indicador de Actividad Económica Regional 1/ 2/ 3/										
	Ponderación	Variación porcentual 2009/2008								Acum. 2 009
		Ene.	Feb.	Mar.	Abr.	May.	Jun.	Jul.	Ago.	
Total	52,0	-11,6	-5,6	0,4	-6,3	-9,9	-8,0	-2,1	-2,0	-5,5
Agropecuario	15,8	3,1	3,2	4,4	2,5	-1,6	0,4	-4,1	1,4	1,1
Agrícola		1,9	1,2	2,9	0,3	-4,2	-3,2	-6,4	0,1	-0,9
Pecuario		7,2	12,4	13,6	9,2	1,4	14,7	7,0	10,5	10,7
Pesca	1,0	53,7	39,4	44,4	38,9	43,2	45,7	44,0	18,3	38,4
Hidrocarburos	7,9	-20,5	-28,8	-3,4	-21,8	-38,4	-37,8	-18,6	-18,9	-23,8
Manufactura	12,6	-37,6	-13,3	-33,4	-24,0	-27,7	-15,6	-22,1	-1,7	-22,6
Primaria		0,0	-3,5	2,7	9,7	7,4	-9,5	46,8	2,3	5,2
No primaria		-41,2	-14,3	-36,6	-26,6	-30,4	-16,1	-26,0	-2,1	-24,9
Electricidad y agua	2,0	12,6	8,3	10,9	11,9	11,5	9,6	4,0	5,7	9,3
Servicios gubernamentales	10,9	-18,6	-8,0	33,1	-1,0	4,2	-4,2	18,8	-5,6	1,6
Servicios financieros	1,8	15,3	17,0	17,9	14,3	10,6	10,6	7,4	2,3	11,7

1/ Es un indicador parcial de la actividad económica de la región que alcanza una cobertura de 52,0 por ciento del valor agregado bruto de la producción regional según cifras del INEI.

2/ Actualizado con información al 30 de noviembre de 2009.

3/ Considera la estructura productiva de la región para el año 2007 según cifras del INEI. En el caso de los servicios financieros se considera como ponderación el promedio nacional (1,8 por ciento)

Fuente: Direcciones Regionales del MINAG, Dirección Regional de la Producción y empresas, Perúpetro, OSINERGMIN, Electro Oriente, EPS Loreto, Gobierno Regional de Loreto y SBS.

Elaboración: BCRP. Sucursal Iquitos.