



**BANCO CENTRAL DE RESERVA DEL PERÚ**  
**SUCURSAL IQUITOS**

**SÍNTESIS ECONÓMICA DE LORETO**  
**JULIO 2009**

**DEPARTAMENTO DE ESTUDIOS ECONÓMICOS**

**CONTENIDO**

	<u>Página</u>
<b>RESEÑA INTRODUCTORIA</b> .....	03
<b>I. ACTIVIDAD PRODUCTIVA</b> .....	04
1.1. Producción.....	04
1.1.1. Producción agropecuaria.....	04
1.1.2. Producción pesquera.....	07
1.1.3. Producción de hidrocarburos.....	07
1.1.4. Producción manufacturera.....	08
1.1.5. Construcción.....	09
1.1.6. Producción de electricidad y agua potable.....	10
1.1.7. Turismo.....	10
1.1.8. Comercio: encuesta de ventas.....	11
1.1.9. Expectativas empresariales.....	12
1.2. Aspectos laborales.....	13
<b>II. TIPO DE CAMBIO</b> .....	14
2.1. Tipo de cambio del mercado informal de Iquitos.....	14
<b>III. SECTOR EXTERNO</b> .....	14
3.1. Exportaciones.....	14
3.2. Importaciones.....	16
<b>IV. FINANZAS PÚBLICAS</b> .....	16
4.1. Gobierno central.....	16
4.2. Gobierno regional.....	17
<b>V. MONEDA Y CRÉDITO</b> .....	19
5.1. Depósitos del sistema financiero.....	19
5.2. Crédito del sistema financiero.....	20
<b>VI. INFORMACIÓN ESTADÍSTICA</b> .....	23
Anexo N° 01: Producción agropecuaria.....	24
Anexo N° 02: Siembras agrícolas por campaña.....	25
Anexo N° 03: Cosechas agrícolas.....	26
Anexo N° 04: Producción pesquera.....	27
Anexo N° 05: Producción de madera rolliza.....	28
Anexo N° 06: Producción de madera aserrada.....	29
Anexo N° 07: Producción de petróleo crudo.....	29
Anexo N° 08 y 09: Producción manufacturera.....	30 y 31
Anexo N° 10: Empleo formal urbano .....	32
Anexo N° 11: Arribos y pernотaciones a establecimientos de hospedaje.....	32
Anexo N° 12: Producción de energía eléctrica y agua potable.....	33
Anexo N° 13 y 14: Exportaciones FOB .....	34 y 35
Anexo N° 15: Importaciones FOB .....	36
Anexo N° 16: Ingresos corrientes del gobierno central.....	36
Anexo N° 17: Ejecución de ingresos del gobierno regional.....	37
Anexo N° 18: Ejecución de gastos del gobierno regional.....	38
Anexo N° 19: Programa de inversiones del gobierno regional.....	39
Anexo N° 20: Depósitos y obligaciones del sistema financiero por entidad.....	40
Anexo N° 21: Depósitos y obligaciones del sistema financiero según modalidad.....	41
Anexo N° 22: Depósitos y obligaciones del sistema financiero por tipo.....	41
Anexo N° 23: Crédito del sistema financiero.....	42
Anexo N° 24: Cartera pesada en el sistema financiero.....	43

**DIRECCIÓN EN INTERNET**

<http://www.bcrp.gob.pe/proyeccion-institucional/sucursales/iquitos/loreto.html>

## RESEÑA INTRODUCTORIA

En julio, el indicador de la actividad económica de Loreto creció 0,6 ciento respecto a similar mes del año anterior, sustentado por el desempeño negativo de los sectores pesca, construcción, servicios gubernamentales, otros servicios y, electricidad y agua. Sin embargo, en el periodo enero-julio declinó 1,2 por ciento.

El valor bruto de la producción agropecuaria se contrajo 3,9 por ciento, explicado por la menor producción de arroz, maíz amarillo y caña de azúcar. Sin embargo, en el periodo enero-julio de 2009 creció 0,9 por ciento.

La actividad pesquera registró una expansión de 43,9 por ciento, debido a la abundancia de peces en los ríos, lo que influyó en el mayor desembarque de pescado fresco; con lo cual, en el periodo enero-julio de 2009, la actividad pesquera creció 43,9 por ciento.

En hidrocarburos, la producción de petróleo crudo disminuyó en 18,6 por ciento frente a julio del año anterior, ante la menor extracción en lotes 1-AB y 8; asimismo en el periodo enero-julio de 2009 la producción de petróleo crudo se contrajo en 24,5 por ciento.

La manufactura disminuyó en 22,6 por ciento, afectada por el desempeño negativo de la industria primaria; con lo que, en los primeros siete meses de 2009 registró una contracción de 25,2 por ciento.

La actividad constructora se recuperó 23,1 por ciento, así lo muestran las mayores ventas de cemento, lo cual se reflejó en el mayor ritmo de ejecución de obras públicas y privadas. Sin embargo, en el periodo enero-julio de 2009, disminuyó ligeramente en 0,4 por ciento.

El sector electricidad y agua se incrementó en 4,0 por ciento, inducido por la mayor producción de agua potable y electricidad. Asimismo, en el periodo enero-julio de 2009 registró un crecimiento de 9,9 por ciento.

En turismo, el número de arribos de turistas totalizó 12 197 personas, y el de pernотaciones fue de 25 375 personas; menores en 3,5 y 3,1 por ciento, cada uno,

respecto a julio 2008. En los primeros siete meses de 2009, ambos indicadores aumentaron en 0,8 y 1,5 por ciento, cada uno. La encuesta aplicada a empresas de Iquitos, reveló que el 45 por ciento de los empresarios disminuyó sus ventas, el 35 por ciento las vio crecer y que para el 20 por ciento restante fueron estables. Las expectativas empresariales avizoran un escenario económico sin mayores cambios.

En Iquitos, el empleo urbano cayó 6,6 por ciento, inducido por el menor dinamismo de los sectores industria, servicios y primario.

Las exportaciones totalizaron US\$ 3,9 millones, con ello en el período enero-julio acumularon US\$ 18,4 millones, registrando una reducción de US\$ 21,5 millones. Las importaciones sumaron US\$ 5,1 millones, experimentando una caída de US\$ 1,4 millones; acumulando en el período enero-julio US\$ 34,3 millones.

Los ingresos corrientes del gobierno central totalizaron S/. 22,2 millones en julio 2009, mayores en S/. 3,5 millones respecto a similar mes del año anterior. En el período enero-julio de 2009, los ingresos disminuyeron en S/. 20,7 millones.

Los gastos del gobierno regional registraron un crecimiento real de 28,4 por ciento, alcanzando S/. 82,0 millones; con lo cual, en los primeros siete meses de 2009 acumularon un incremento real de 2,6 por ciento. La inversión totalizó S/. 17,6 millones, registrando un aumento S/. 13,5 millones, con ello, en el periodo enero-julio de 2009 acumuló un crecimiento de 75,7 por ciento.

Al 31 de julio, los depósitos del sistema financiero totalizaron S/. 468,9 millones, registrando un crecimiento real anual de 6,4 por ciento. Las colocaciones alcanzaron un saldo de S/. 727,3 millones, experimentando una expansión real anual de 8,1 por ciento. La cartera atrasada representó el 3,4 por ciento de las colocaciones brutas totales, coeficiente mayor en 1,5 puntos porcentuales al registrado en julio del año anterior.

## I. ACTIVIDAD PRODUCTIVA

### 1.1. Producción

El indicador de la actividad económica de Loreto creció 0,6 por ciento respecto a julio del año anterior, sustentado por el dinamismo de los sectores pesca, construcción, servicios gubernamentales, otros servicios y, electricidad y agua; y atenuado por la disminución de los sectores manufactura, hidrocarburos, agropecuario y turismo.

Los sectores que más crecieron fueron: pesca (43,9 por ciento) impulsado por la abundancia de peces; construcción (23,0 por ciento) así lo indican las mayores ventas de cemento; y servicios gubernamentales (18,8 por ciento) asociado a los mayores gastos en personal y obligaciones, y bienes y servicios.

Seguidos por los sectores otros servicios (7,4 por ciento) y, electricidad y agua (4,0 por ciento). En cambio, los sectores que cayeron fueron: manufactura (22,6 por ciento) por menor actividad de la industria no primaria; hidrocarburos (18,6 por ciento) asociado a la menor extracción de petróleo en los lotes 1-AB y 8; agropecuario (3,9 por ciento) por la menor producción de arroz, maíz y caña de azúcar; y turismo (3,0 por ciento) por un menor flujo de turistas.

Sin embargo, en el periodo enero-julio de 2009, el indicador de la actividad económica registró una reducción de 1,2 por ciento.

**CUADRO Nº 1**  
**INDICADOR DE LA ACTIVIDAD ECONÓMICA DE LORETO 1/**  
**(Variación % real) 2/**

	JULIO		ENERO-JULIO	
	2008	2009	2008	2009
<b>Agropecuario</b>	<b>6,0</b>	<b>-3,9</b>	<b>-0,9</b>	<b>0,9</b>
-Agrícola	6,6	-6,5	-2,5	-0,9
-Pecuario	3,4	7,1	8,1	10,7
<b>Pesca</b>	<b>22,5</b>	<b>43,9</b>	<b>29,1</b>	<b>43,9</b>
<b>Hidrocarburos</b>	<b>-12,1</b>	<b>-18,6</b>	<b>-13,3</b>	<b>-24,5</b>
<b>Manufactura</b>	<b>-14,2</b>	<b>-22,6</b>	<b>-5,8</b>	<b>-25,2</b>
-Primaria	-30,8	46,8	2,7	5,6
-No primaria	-13,0	-26,6	-6,5	-27,7
<b>Construcción</b>	<b>-37,0</b>	<b>23,0</b>	<b>-15,0</b>	<b>-0,4</b>
<b>Electricidad y agua</b>	<b>12,8</b>	<b>4,0</b>	<b>12,2</b>	<b>9,9</b>
<b>Turismo</b>	<b>28,7</b>	<b>-3,0</b>	<b>48,9</b>	<b>1,5</b>
<b>Servicios gubernamentales</b>	<b>-0,2</b>	<b>18,8</b>	<b>4,4</b>	<b>2,3</b>
<b>Otros servicios</b>	<b>10,6</b>	<b>7,4</b>	<b>11,8</b>	<b>13,2</b>
<b>Total</b>	<b>-0,1</b>	<b>0,6</b>	<b>3,4</b>	<b>-1,2</b>

1/ Cifras preliminares.

2/ Respecto al mismo mes o periodo del año anterior.

Elaboración: BCRP. Sucursal Iquitos. Departamento de Estudios Económicos.

#### 1.1.1. Producción agropecuaria

El valor bruto de la producción agropecuaria se contrajo 3,9 por ciento frente a julio 2008, como resultado del desempeño negativo del sub-sector agrícola, que cayó 6,5 por ciento.

Sin embargo, en el periodo enero-julio de 2009, el valor bruto de la producción

agropecuaria registró un ligero crecimiento de 0,9 por ciento, impulsado por el dinamismo del sub-sector pecuario, ya que el sub-sector agrícola registró una disminución de 0,9 por ciento, como resultado de las inundaciones de los ríos suscitadas en los primeros meses del presente año.

**CUADRO Nº 2**  
**VALOR BRUTO DE LA PRODUCCIÓN AGROPECUARIA**  
**(Variaciones porcentuales reales)**

	JULIO		ENERO- JULIO	
	2008	2009	2008	2009
Sub-sector agrícola	6,6	-6,5	-2,5	-0,9
Sub-sector pecuario	3,4	7,1	8,1	10,7
<b>Sector agropecuario</b>	<b>6,0</b>	<b>-3,9</b>	<b>-0,9</b>	<b>0,9</b>

Fuente: Dirección Regional de Agricultura de Loreto.

Elaboración: BCRP. Sucursal Iquitos. Departamento de Estudios Económicos.

El valor bruto del sub-sector agrícola se redujo en 6,5 por ciento, debido a la caída de la producción de arroz, maíz amarillo, caña de azúcar, maíz choclo y piña. En los casos de arroz y maíz influyeron las menores áreas cosechadas, a pesar de los mayores rendimientos. En cambio, se incrementó la

producción de plátano y yuca, con mayores áreas cosechadas.

En el periodo enero-julio de 2009, el valor bruto de la producción agrícola disminuyó en 0,9 por ciento, lo cual reflejó la menor producción de arroz cáscara, yuca, maíz choclo, piña y caña de azúcar.

**CUADRO Nº 3**  
**PRODUCCIÓN DE PRINCIPALES PRODUCTOS AGRÍCOLAS 1/**  
**(T.M.)**

CULTIVO	JULIO		Var. %	ENERO-JULIO		Var. %
	2008	2009		2008	2009	
Arroz	4 849	1 884	-61,1	23 622	18 879	-20,1
Plátano	25 026	25 717	2,8	190 616	190 859	0,1
Yuca	29 789	29 842	0,2	208 726	205 356	-1,6
Maíz choclo	476	262	-45,0	7 951	7 533	-5,3
Limón	671	683	1,8	5 708	5 823	2,0
Papaya	826	827	0,1	5 799	6 196	6,8
Piña	283	214	-24,4	4 321	4 311	-0,2
Caña azúcar	13 719	13 262	-3,3	97 305	96 411	-0,9
Maíz amarillo	928	347	-62,6	14 783	16 734	13,2
Camu camu	24	0	-100,0	5 133	5 439	6,0

1/ Cifras preliminares.

Fuente: Dirección Regional de Agricultura de Loreto.

Elaboración: BCRP. Sucursal Iquitos. Departamento de Estudios Económicos.

**GRÁFICO Nº 1**  
**PARTICIPACIÓN EN EL VBP AGRÍCOLA**  
**ENERO-JULIO 2009**

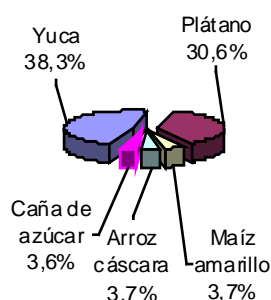

En julio crecieron los precios en chacra de palma aceitera (15,8 por ciento) y plátano (3,6 por ciento), este último por el menor nivel de producción, ante las pérdidas registradas en los meses anteriores por efecto de las inundaciones. En cambio, cayeron los precios del arroz cáscara (31,7 por ciento), caña de azúcar (9,1 por ciento) y maíz amarillo (3,9 por ciento). En tanto el precio de yuca no experimentó variación alguna.

**CUADRO Nº 4**  
**PRECIOS EN CHACRA DE PRINCIPALES CULTIVOS**  
**(Nuevos soles por Kg.)**

CULTIVOS	JULIO		Var. %
	2008	2009	
Arroz cáscara	0,60	0,41	-31,7
Plátano	0,28	0,29	3,6
Yuca	0,25	0,25	0,0
Caña de azúcar	0,11	0,10	-9,1
Maíz amarillo duro	0,51	0,49	-3,9
Palma aceitera	0,19	0,22	15,8

Fuente: Dirección Regional de Agricultura de Loreto.

Elaboración: BCRP. Sucursal Iquitos. Departamento de Estudios Económicos.

Las siembras totalizaron 25 845 Has., mayores en 16,7 por ciento respecto a igual mes de la campaña anterior, con disponibilidad de terrenos medios y bajos por el estío de los ríos. Crecieron las áreas sembradas de arroz cáscara, frijol caupi, maíz amarillo duro y yuca.

Durante la campaña agrícola agosto 2008-julio 2009, las siembras sumaron 136 386 Has., nivel similar al registrado en la campaña anterior, a pesar de la fuerte creciente de los ríos amazónicos.

**CUADRO N° 5  
SUPERFICIE SEMBRADA (Has.) 1/**

	JULIO		Var.	CAMPAÑA AGRÍCOLA 2/		Var.
	2008	2009	%	2007-2008	2008-2009	%
-Arroz cáscara	7 141	9 872	38,2	35 467	35 592	0,4
-Maíz amarillo duro	4 946	5 261	6,4	30 323	28 112	-7,3
-Yuca	4 409	4 545	3,1	37 476	38 118	1,7
-Plátano	738	821	11,2	5 813	6 751	16,1
-Frijol grano seco	713	691	-3,1	3 641	3 387	-7,0
-Frijol caupí (chiclayo)	1 381	1 718	24,4	5 211	4 816	-7,6
-Caña de azúcar	53	126	137,7	416	685	64,7
-Palma aceitera	170	0	-100,0	1 272	244	-80,8
-Papaya	66	60	-9,1	419	281	-32,9
-Piña	73	27	-63,0	195	188	-3,6
-Maní	181	217	19,9	911	858	-5,8
-Sacha inchi	172	58	-66,3	1 949	1 781	-8,6
-Camu camu	151	254	68,2	523	3 101	492,9
-Otros	1 950	2 195	12,6	12 807	12 472	-2,6
<b>TOTAL</b>	<b>22 144</b>	<b>25 845</b>	<b>16,7</b>	<b>136 423</b>	<b>136 386</b>	<b>0,0</b>

1/ Cifras preliminares

2/ Agosto-julio.

Fuente: Dirección Regional de Agricultura de Loreto.

Elaboración: BCRP. Sucursal Iquitos. Departamento de Estudios Económicos.

En la región las lluvias acumularon 133,6 mm. en promedio, nivel superior al registrado en julio del año anterior. Las temperaturas mínima y máxima fueron de 22,2 y 31,5 °C, cada una, esta última fue favorable para la floración de los cultivos permanentes y frutos nativos. En cambio, en Iquitos las lluvias alcanzaron 124,4 mm., nivel inferior al registrado en julio pasado y al promedio regional. Por otro lado, el caudal del río

Amazonas siguió disminuyendo lentamente, alcanzando un nivel de 113,7 msnm., mayor respecto a julio del año anterior y también al promedio normal. El río Nanay también siguió disminuyendo el nivel de su caudal.

La lenta disminución del caudal de los ríos amazónicos está retrasando la aparición de los terrenos barrizales, así como las siembras de arroz, sandía y frijol caupí, básicamente.

**GRÁFICO N° 2  
NIVEL DEL AGUA DEL RÍO AMAZONAS**

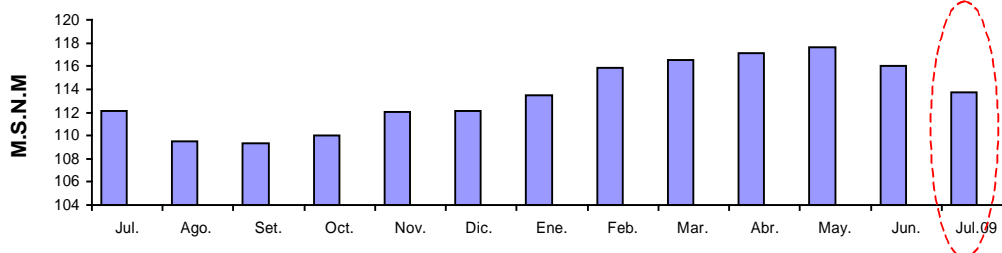

Fuente: Dirección Regional de Agricultura de Loreto.

Elaboración: BCRP. Sucursal Iquitos. Dpto. de Estudios Económicos.

El valor bruto y el volumen de producción pecuaria crecieron 7,1 y 7,5 por ciento, cada uno, frente a julio del año anterior, impulsados por el crecimiento generalizado de casi todos los rubros, particularmente carne de aves (95 TM.) asociada a la mayor saca de aves; huevos (30 TM.) atribuido al incremento en la

colocación de aves de postura en la provincia de Maynas y leche (14 TM.) impulsada por el mayor número de vacas en ordeño.

En el periodo enero-julio de 2009, el valor bruto pecuario creció 10,7 por ciento y el volumen de producción en 9,5 por ciento.

**CUADRO Nº 6  
PRODUCCIÓN PECUARIA 1/  
(TM.)**

ESPECIES	JULIO		Var. %	ENERO-JULIO		Var. %
	2008	2009		2008	2009	
Carne de ave	1 438	1 533	6,6	8 596	9 404	9,4
Carne de porcino	106	106	0,0	785	944	20,3
Carne de vacuno	50	67	34,0	391	476	21,7
Carne de ovino	1	1	0,0	7	13	85,7
Carne de búfalo	16	4	-75,0	66	84	27,3
Huevos	149	179	20,1	1 132	1 218	7,6
Leche	187	201	7,5	1 344	1 307	-2,8
Otros	56	63	12,5	423	511	20,8
<b>Total pecuario</b>	<b>2 003</b>	<b>2 154</b>	<b>7,5</b>	<b>12 744</b>	<b>13 957</b>	<b>9,5</b>

1/ Cifras preliminares.

Fuente: Dirección Regional de Agricultura de Loreto.

Elaboración: BCRP. Sucursal Iquitos. Departamento de Estudios Económicos.

**GRÁFICO Nº 3  
PARTICIPACIÓN EN EL VBP  
PECUARIO  
ENERO-JULIO 2009**

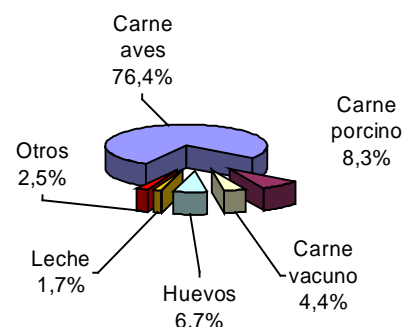

### 1.1.2. Producción pesquera

La actividad pesquera continental creció 43,9 por ciento respecto a julio del año anterior, impulsada por la abundancia de peces en los ríos y lagos. En consecuencia, el desembarque de pescado para consumo humano aumentó 49,1 por ciento, reflejando el mayor ingreso de pescado fresco como boquichico, ractacara, llambina y “otras especies”; mientras el desembarque de pescado salpreso y seco-salado disminuyó en 31,8 y 59,1 por ciento, cada uno.

En cambio, la comercialización de peces ornamentales vivos se contrajo en 8,8 por ciento, debido a las menores ventas tanto en el mercado interno como externo.

En el periodo enero-julio de 2009, la actividad pesquera también se expandió 43,9 por ciento, sustentada por el mayor desembarque de pescado para consumo humano, ya que la venta de peces vistosos cayó 32,0 por ciento.

**CUADRO Nº 7  
PRODUCCIÓN PESQUERA CONTINENTAL**

	JULIO		Var. %	ENERO – JULIO		Var. %
	2008	2009		2008	2009	
<b>I. –Consumo humano (TM.)</b>	<b>1 176</b>	<b>1 753</b>	<b>49,1</b>	<b>6 422</b>	<b>9 781</b>	<b>52,3</b>
<b>Fresco</b>	<b>871</b>	<b>1 605</b>	<b>84,3</b>	<b>5 206</b>	<b>8 883</b>	<b>70,6</b>
-Llambina	64	103	60,9	888	937	5,5
-Ractacara	53	107	101,9	599	682	13,9
-Boquichico	264	512	93,9	1 520	2 901	90,9
-Otras especies	490	883	80,2	2 199	4 363	98,4
<b>Salpreso</b>	<b>85</b>	<b>58</b>	<b>-31,8</b>	<b>504</b>	<b>368</b>	<b>-27,0</b>
<b>Seco-salado</b>	<b>220</b>	<b>90</b>	<b>-59,1</b>	<b>712</b>	<b>530</b>	<b>-25,6</b>
<b>II.-Ornamentales (Miles de unidades)</b>	<b>456</b>	<b>416</b>	<b>-8,8</b>	<b>4 609</b>	<b>3 136</b>	<b>-32,0</b>
- Mercado interno	36	22	-38,9	800	56	-93,0
- Mercado externo	416	394	-5,3	3 779	3 066	-18,9
- Stock remanente y/o mortandad	4	0	-100,0	30	14	-53,3
<b>TOTAL (I+II)</b>			<b>43,9</b>			<b>43,9</b>

Fuente: Dirección Regional de la Producción de Loreto.

Elaboración: BCRP. Sucursal Iquitos. Departamento de Estudios Económicos.

### 1.1.3. Producción de hidrocarburos

La producción de petróleo totalizó 988 mil barriles en julio 2009, volumen menor en 226 mil barriles (18,6 por ciento) al registrado en similar mes del año anterior, explicado por la menor extracción en los lotes 1-AB y 8. Sin

embargo, creció respecto al mes anterior, debido a que se normalizó la producción luego del paro amazónico. En el periodo enero-julio de 2009, la producción de petróleo se redujo en 2 035 miles de barriles (24,5 por ciento).

**CUADRO N° 8  
PRODUCCIÓN DE PETRÓLEO CRUDO  
(Miles de barriles)**

	JULIO		Var. %	ENERO – JULIO		Var. %
	2008	2009		2008	2009	
<b>Pluspetrol Norte</b>	<b>1 202</b>	<b>975</b>	<b>-18,9</b>	<b>8 234</b>	<b>6 192</b>	<b>-24,8</b>
Lote 1-AB	715	533	-25,5	4 921	3 133	-36,3
Lote 8	487	442	-9,2	3 313	3 059	-7,7
<b>The Maple Energy</b>	<b>12</b>	<b>13</b>	<b>8,3</b>	<b>69</b>	<b>76</b>	<b>10,1</b>
Lote 31-B	8	8	0,0	61	56	-8,2
Lote 31-E	4	5	25,0	8	20	150,0
<b>Total</b>	<b>1 214</b>	<b>988</b>	<b>-18,6</b>	<b>8 303</b>	<b>6 268</b>	<b>-24,5</b>

Fuente: Perúpetro S.A.

Elaboración. BCRP. Sucursal Iquitos. Departamento de Estudios Económicos.

**GRÁFICO N° 4  
PRODUCCIÓN DE PETRÓLEO POR  
EMPRESAS**

Participación % Ene.-Jul. 2009

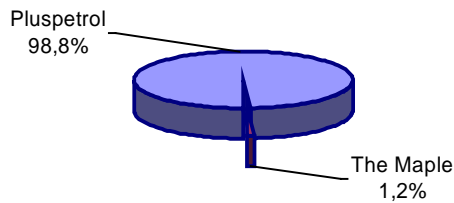

**GRÁFICO N° 5  
PRODUCCIÓN DE PETRÓLEO CRUDO Y  
PRECIO INTERNACIONAL**

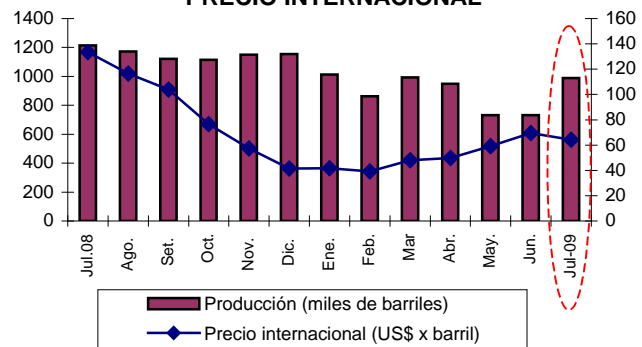

Elaboración: BCRP. Sucursal Iquitos. Dpto. de Estudios Económicos.

### 1.1.4. Producción manufacturera

La actividad manufacturera se contrajo en 22,6 por ciento frente a julio 2008, afectada por el desempeño negativo de la industria no primaria, ya que la primaria creció 46,8 por

ciento. En el periodo enero-julio de 2009 la manufactura acumuló una caída de 25,2 por ciento, inducida principalmente por la contracción de la industria no primaria.

**CUADRO N° 9  
VALOR BRUTO DE LA PRODUCCIÓN DEL SECTOR MANUFACTURA  
(Variación real) 1/**

	JULIO		ENERO – JULIO	
	2008	2009	2008	2009
Manufactura primaria	-30,8	46,8	2,7	5,6
Manufactura no primaria	-13,3	-26,6	-6,5	-27,7
<b>Total</b>	<b>-14,2</b>	<b>-22,6</b>	<b>-5,8</b>	<b>-25,2</b>

1/ Respecto al mismo mes o periodo del año anterior.

Fuente: Dirección Regional de la Producción de Loreto y Encuesta a Empresas Industriales.

Elaboración: BCRP. Sucursal Iquitos. Departamento de Estudios Económicos.

### Sub-sector manufactura primaria

La industria primaria registró un crecimiento de 46,8 por ciento, impulsada por la mayor producción de refinados de petróleo, como gasolinas de 90 y 84 octanos y biodiesel B2,

y atenuada en parte por la caída de los precios promedio en 33,1 por ciento; asimismo en los primeros siete meses de 2009 se incrementó 5,6 por ciento.



**CUADRO Nº 10**  
**ÍNDICE DE VOLUMEN FÍSICO DE LA MANUFACTURA PRIMARIA**

CIU	RAMAS DE ACTIVIDAD	JULIO		Var. %	ENERO – JULIO		Var. %
		2008	2009		2008	2009	
1511	Productos cárnicos	n.d.	n.d.	-	n.d.	18,3	-
2320	Refinación de petróleo	96,3	141,3	46,7	136,8	144,2	5,4
<b>Total</b>		<b>93,0</b>	<b>136,5</b>	<b>46,8</b>	<b>132,1</b>	<b>139,5</b>	<b>5,6</b>

Fuente: Dirección Regional de la Producción de Loreto y Encuesta a Empresas Industriales.  
Elaboración: BCRP. Sucursal Iquitos. Departamento de Estudios Económicos.

### Sub-sector manufactura no primaria

La industria no primaria disminuyó su actividad en 26,6 por ciento, por la menor producción de madera aserrada, triplay, motores para pozos, ladrillos y conservas de palmito, éste último asociado a la menor demanda externa. En los casos de madera aserrada y triplay influyeron la falta de materia prima y la caída de las ventas externas. En cambio, registraron expansión las ramas de alimentos para animales (57,1

por ciento), bebidas malteadas (28,4 por ciento), impresión (20,2 por ciento), mallas metálicas y hélices (15,6 por ciento), productos de panadería (10,6 por ciento), oxígeno industrial y medicinal (8,5 por ciento), bebidas gaseosas (6,8 por ciento), lácteos y edición de periódicos con 0,6 por ciento, cada uno. También destaca el dinamismo de motocicletas y motokar.

**CUADRO Nº 11**  
**ÍNDICE DE VOLUMEN FÍSICO DE LA MANUFACTURA NO PRIMARIA**

CIU	RAMAS DE ACTIVIDAD	JULIO		Var. %	ENERO- JULIO		Var. %
		2008	2009		2008	2009	
1513	Conservas de palmito	64,4	62,4	-3,1	63,8	85,6	34,2
1520	Productos lácteos	83,5	84,0	0,6	96,2	95,2	-1,0
1531	Pilado de arroz	0,0	0,0	-	94,5	78,9	-16,5
1533	Alimentos para animales	0,7	1,1	57,1	0,7	1,2	71,4
1541	Productos de panadería	83,0	91,8	10,6	83,1	87,6	5,4
1553	Bebidas malteadas	46,5	59,7	28,4	41,8	49,3	17,9
1554	Bebidas gaseosas	152,1	162,4	6,8	140,2	154,8	10,4
2010	Madera aserrada	477,9	263,8	-44,8	507,5	239,9	-52,7
2021	Triplay	215,9	122,7	-43,2	209,3	136,9	-34,6
2212	Periódicos	1 033,2	1 039,7	0,6	974,1	1 015,7	4,3
2221	Impresión	16,3	19,6	20,2	19,9	23,1	16,1
2411	Oxígeno industrial	60,0	65,1	8,5	69,3	59,1	-14,7
2693	Ladrillos	32,4	18,7	-42,3	34,0	33,1	-2,6
2899	Mallas metálicas y hélices	243,7	281,8	15,6	411,4	285,4	-30,6
2911	Motores para pozos	16,7	9,6	-42,5	21,1	25,9	22,7
2912	Bombas para pozos	0,0	0,0	-	1,9	2,3	21,1
3591	Motocicletas y motokar	0,0	125,6	-	0,0	102,3	-
<b>Total</b>		<b>143,7</b>	<b>105,5</b>	<b>-26,6</b>	<b>145,0</b>	<b>104,9</b>	<b>-27,7</b>

Fuente: Dirección Regional de la Producción de Loreto y Encuesta a Empresas Industriales.  
Elaboración: BCRP. Sucursal Iquitos. Departamento de Estudios Económicos.

### 1.1.5. Construcción

La actividad constructora registró un crecimiento de 23,1 por ciento respecto a julio del año anterior, así lo muestran las mayores ventas de cemento en las zonas geográficas de Yurimaguas e Iquitos, lo cual se reflejó en el mayor ritmo de ejecución de obras tanto privadas como públicas, destacando la

construcción de edificios, pavimentación de avenidas urbanas e instalación de sistemas de agua y alcantarillado.

Sin embargo, en el periodo enero-julio de 2009, la actividad constructora experimentó una ligera contracción de 0,4 por ciento.

**CUADRO Nº 12**  
**ÍNDICE DE VOLUMEN FÍSICO DE VENTAS DE CEMENTO**

	JULIO		Var. %	ENERO-JULIO		Var. %
	2008	2009		2008	2009	
Índice de ventas de cemento	74,1	91,2	23,1	67,5	67,2	-0,4

Fuente: Cemento Selva, Cementos Pacasmayo y otras

Elaboración: BCRP. Sucursal Iquitos. Departamento de Estudios Económicos.

### 1.1.6. Producción de electricidad y agua

El sector electricidad y agua creció 4,0 por ciento respecto a julio del año anterior, impulsado por la expansión tanto de electricidad en 2,0 por ciento como de agua potable en 8,6 por ciento, asociados a la mayor demanda de estos servicios. Todas las centrales térmicas registraron mayor generación de electricidad, con excepción de la central

térmica Iquitos diesel, que registró una contracción de 80,0 por ciento.

En el periodo enero-julio de 2009, el sector electricidad y agua potable experimentó un crecimiento de 9,9 por ciento, inducido por la expansión tanto de electricidad (2,1 por ciento) como de agua potable (27,5 por ciento).

**CUADRO N° 13  
PRODUCCIÓN DE ELECTRICIDAD Y AGUA POTABLE**

	JULIO		Var. %	ENERO- JULIO		Var. %
	2008	2009		2008	2009	
<b>I. Electricidad (KWH)</b>	<b>20 773 309</b>	<b>21 183 052</b>	<b>2,0</b>	<b>138 759 713</b>	<b>141 616 048</b>	<b>2,1</b>
C.T. Caballo Cocha	178 800	194 480	8,8	1 119 680	1 214 240	8,4
C.T. Iquitos Diesel	223 046	44 682	-80,0	4 330 042	402 095	-90,7
C.T. Iquitos Wartsila	18 482 575	18 907 261	2,3	120 803 842	126 846 397	5,0
C.T. Requena	288 080	307 120	6,6	1 951 440	2 023 840	3,7
C.T. Nauta	202 320	209 272	3,4	1 370 648	1 373 560	0,2
C.T. Contamana	256 160	267 360	4,4	1 672 800	1 780 347	6,4
C.T. Tamshiyacu	33 288	37 068	11,4	207 480	242 760	17,0
C.T. Yurimaguas	1 109 040	1 215 809	9,6	7 303 781	7 732 809	5,9
<b>II. Agua potable (M<sup>3</sup>)</b>	<b>2 459 872</b>	<b>2 670 758</b>	<b>8,6</b>	<b>15 992 250</b>	<b>20 397 097</b>	<b>27,5</b>
<b>TOTAL</b>			<b>4,0</b>			<b>9,9</b>

Fuente: Electro Oriente S.A. y EPS Loreto S.A.

Elaboración: BCRP. Sucursal Iquitos. Departamento de Estudios Económicos.

### 1.1.7. Turismo

En turismo, según cifras preliminares, el número de arribos de turistas fue de 12 197 personas en julio 2009, y el de pernотaciones totalizó 25 375 personas, ambos menores en 3,5 y 3,1 por ciento, respectivamente, con relación a similar mes del año anterior, debido al menor flujo de

turistas nacionales y extranjeros. Sin embargo, en el periodo enero-julio de 2009, el número de arribos totalizó 74 581 personas y el número de pernотaciones sumó 153 626 personas, ambos indicadores crecieron 0,8 y 1,5 por ciento, respectivamente, frente a igual periodo del año anterior.

**CUADRO N° 14  
ARRIBOS Y PERNOCTACIONES 1/  
(Número de personas)**

	JULIO		Var. %	ENERO - JULIO		Var. %
	2008	2009		2008	2009	
<b>Arribos</b>	<b>12 643</b>	<b>12 197</b>	<b>-3,5</b>	<b>73 999</b>	<b>74 581</b>	<b>0,8</b>
- Nacionales	7 344	7 249	-1,3	48 771	49 545	1,6
- Extranjeros	5 299	4 948	-6,6	25 228	25 036	-0,8
<b>Pernотaciones</b>	<b>26 181</b>	<b>25 375</b>	<b>-3,1</b>	<b>151 413</b>	<b>153 626</b>	<b>1,5</b>
- Nacionales	15 202	14 947	-1,7	101 183	101 630	0,4
- Extranjeros	10 979	10 428	-5,0	50 230	51 996	3,5

1/ Información preliminar

Fuente: Dirección Regional de Comercio Exterior, Turismo y Artesanía de Loreto

Elaboración: BCRP. Sucursal Iquitos. Departamento de Estudios Económicos.

### 1.1.8. Comercio: Encuesta de ventas

La encuesta sobre ventas, aplicada a 46 empresas de Iquitos, de los sectores industria, comercio y servicios, reveló que el 45 por ciento de empresarios registró disminución, el 35 por ciento obtuvo incremento y el 20 por ciento las mantuvo respecto a julio 2008.

En el sector comercio, el 60 por ciento de las empresas registró menores ventas, en particular, los servicentros, ferreterías y librerías. Asimismo, en el sector servicios, el 60 por ciento de los encuestados reportó menores ventas, en particular las empresas de

transporte de carga por vía fluvial y las agencias de aduana. Contrariamente, en el sector industria, el 50 por ciento de los encuestados reportó mayores ventas, principalmente, los aserraderos, las ladrilleras y las imprentas.

Referente a las expectativas para agosto 2009, el 43 por ciento de los empresarios proyecta mayores ventas, porcentaje mayor en 1 punto porcentual a los pronósticos para julio; otro 48 por ciento prevé ventas estables y sólo el 9 por ciento espera tener menores ventas.

**CUADRO Nº 15**  
**IQUITOS: ENCUESTA DE VENTAS A EMPRESAS – JULIO 2009**  
**(Porcentaje de empresas)**

SECTORES	VENTAS						EXPECTATIVAS			Tasa de Respuesta
	JUL.09/ JUN.09			JUL.09/ JUL.08			AGOSTO 2009			
	+	=	-	+	=	-	+	=	-	
Sector industria	61	12	27	50	15	35	46	50	4	65
Sector comercio	70	10	20	10	30	60	60	20	20	56
Sector servicios	30	20	50	20	20	60	20	70	10	59
<b>Total</b>	<b>57</b>	<b>13</b>	<b>30</b>	<b>35</b>	<b>20</b>	<b>45</b>	<b>43</b>	<b>48</b>	<b>9</b>	<b>60</b>

Fuente: Encuestas a las principales empresas de la ciudad de Iquitos.  
Elaboración: BCRP. Sucursal Iquitos: Departamento de Estudios Económicos.

En el sector comercio, se aplicó la encuesta a 10 empresas, de las cuales, el 60 por ciento respondió que sus ventas se redujeron con relación a julio 2008, en particular, los grandes almacenes de abarrotes, servicentros, ferreterías y librerías; mientras que, un 30 por ciento las mantuvo constantes; y un 10 por

ciento registró incremento. En cuanto a las expectativas para agosto 2009, el 60 por ciento de los empresarios encuestados se muestra optimista y proyecta un incremento; otro 20 por ciento se muestra conservador, por lo que espera mantener el nivel de julio 2009, y otro porcentaje igual es pesimista.

**CUADRO Nº 16**  
**IQUITOS: ENCUESTA DE VENTAS A EMPRESAS COMERCIALES**  
**JULIO 2009**  
**(Porcentaje de empresas)**

Rubros Comerciales	VENTAS						EXPECTATIVAS			Tasa de Respuesta
	JUL.09 / JUN.09			JUL.09 / JUL.08			AGOSTO 2009			
	+	=	-	+	=	-	+	=	-	
Grandes almacenes	100	0	0	0	0	100	0	0	100	33
Vehículos y motores	100	0	0	100	0	0	0	0	100	50
Productos farmacéuticos	100	0	0	0	0	100	100	0	0	50
Art. Constr. y ferretería	100	0	0	0	0	100	0	100	0	50
Bazares y telas	100	0	0	0	100	0	100	0	0	50
Servicentros	0	0	100	0	0	100	100	0	0	50
Librería y papelería	0	50	50	0	0	100	50	50	0	100
Prod. Agro veterinarios	100	0	0	0	100	0	100	0	0	67
<b>Total</b>	<b>70</b>	<b>10</b>	<b>20</b>	<b>10</b>	<b>30</b>	<b>60</b>	<b>60</b>	<b>20</b>	<b>20</b>	<b>56</b>

Fuente: Encuestas a las principales empresas de la ciudad de Iquitos.  
Elaboración: BCRP. Sucursal Iquitos: Departamento de Estudios Económicos.

### 1.1.9. Expectativas empresariales

La encuesta aplicada a empresas industriales, comerciales y de servicios, entre grandes y medianas, permitió conocer las expectativas empresariales frente a la situación económica del país y de las empresas mismas. Referente a la situación económica del país, los empresarios se mantienen conservadores, ya que el 63 por ciento prevé estabilidad para el próximo mes, y los siguientes tres meses y el 53 por ciento para los 12 meses.

En cuanto a las perspectivas de la situación económica de las empresas, los empresarios encuestados también se muestran conservadores para el próximo mes (63 por ciento); próximos tres meses (68 por ciento) y para los próximos doce meses (56 por ciento); en cambio, un 5 por ciento espera que la situación de las empresas se deteriore el próximo mes, y ninguna empresa para los próximos tres y doce meses siguientes.

**CUADRO Nº 17  
EXPECTATIVA EMPRESARIAL  
(En porcentaje)**

	Situación económica del país			Situación económica de las empresas		
	1 mes	3 meses	12 meses	1 mes	3 meses	12 meses
<b>Industria</b>						
Mejor	33	48	48	29	33	48
Igual	67	47	47	71	67	52
Peor	0	5	5	0	0	0
<b>Comercio</b>						
Mejor	30	20	40	40	40	50
Igual	60	80	50	50	60	50
Peor	10	0	10	10	0	0
<b>Servicios</b>						
Mejor	30	20	30	30	20	30
Igual	60	80	70	60	80	70
Peor	10	0	0	10	0	0
<b>Total</b>						
Mejor	32	35	42	32	32	44
Igual	63	63	53	63	68	56
Peor	5	2	5	5	0	0

Fuente: Encuestas a las principales empresas de la ciudad de Iquitos.

Elaboración: BCRP. Sucursal Iquitos. Departamento de Estudios Económicos.

**GRÁFICO Nº 6  
EVOLUCIÓN DE LAS EXPECTATIVAS PARA LOS PRÓXIMOS TRES MESES  
(En porcentaje)**

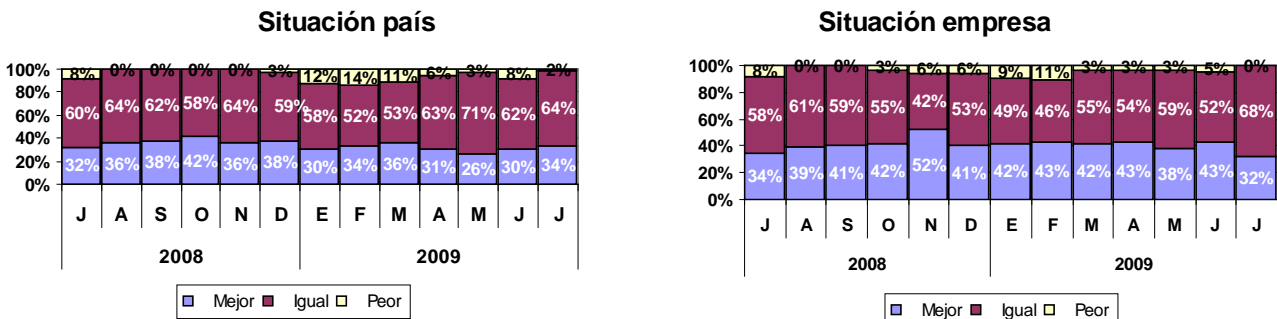

Fuente: Encuestas a las principales empresas de la ciudad de Iquitos.

Elaboración: BCRP. Sucursal Iquitos. Departamento de Estudios Económicos.

Las perspectivas sobre las principales variables empresariales para agosto 2009 apuntan hacia la estabilidad, incluida para las ventas, así, el 78,0 por ciento de los

empresarios señaló los inventarios; el 92,7 por ciento los precios de venta; el 90,2 por ciento los precios de los insumos y el 82,9 por ciento las órdenes de compra.

**GRÁFICO Nº 7**  
**EXPECTATIVAS DE PRINCIPALES VARIABLES EMPRESARIALES**  
 (En porcentaje)

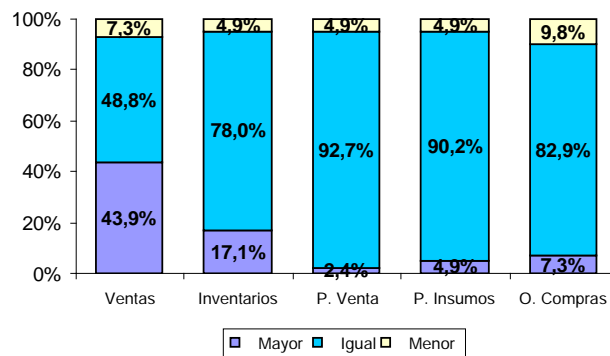

Fuente: Encuestas a las principales empresas de la ciudad de Iquitos.  
 Elaboración: BCRP. Sucursal Iquitos. Departamento de Estudios Económicos.

## 1.2. Aspectos laborales

En Iquitos, el empleo urbano en empresas de 10 y más trabajadores disminuyó en 6,6 por ciento respecto a julio del año anterior, debido al menor dinamismo de los sectores industria, primario y servicios. En el sector industria el número de trabajadores se redujo en 17,7 por ciento, por el bajo desempeño de los aserraderos y triplayeras; en el sector

primario en 6,6 por ciento; y en servicios el empleo cayó en 5,7 por ciento, estos dos últimos vinculados a la reducción de trabajadores en las actividades de explotación y exploración petrolera. En cambio, se contrató más trabajadores en el sector transporte y comunicaciones (3,4 por ciento) y también en el de comercio (1,2 por ciento).

**GRÁFICO Nº 8**  
**IQUITOS: EMPLEO URBANO EN EMPRESAS DE 10 Y MÁS TRABAJADORES**  
 (Variación % anualizada)

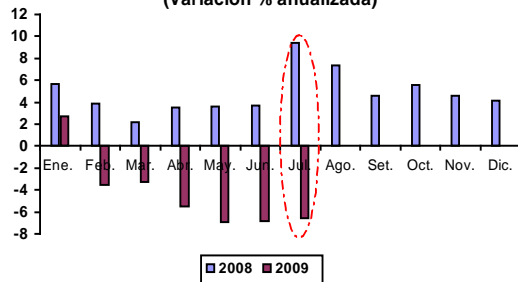

Fuente: MTPE-DNPEFP. Encuesta Nacional de Variación Mensual del Empleo.

**GRÁFICO Nº 9**  
**IQUITOS: EMPLEO URBANO POR SECTORES ECONÓMICOS (JULIO 2009, variación anual)**

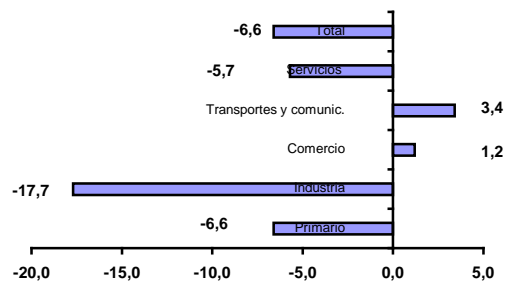

Fuente: MTPE-DNPEFP. Encuesta Nacional de Variación Mensual del Empleo.

**CUADRO Nº 18**  
**IQUITOS: DISTRIBUCIÓN Y VARIACIÓN DEL EMPLEO POR SECTORES**

SECTORES ECONÓMICOS	Distribución porcentual al mes de agosto 2008 1/	JUL. 2009/ Jun. 2009	JUL. 2009/ JUL. 2008
Primario	19,9	0,2	-6,6
Industria	24,3	-1,3	-17,7
Comercio	15,0	0,5	1,2
Transportes y comunicaciones	12,8	-1,1	3,4
Servicios	27,9	7,2	-5,7
<b>Total</b>	<b>100,0</b>	<b>1,6</b>	<b>-6,6</b>

1/ Última actualización de la muestra, la cual se actualiza anualmente.  
 Fuente: MTPE-DNPEFP. Encuesta Nacional de Variación del Empleo.

## II. TIPO DE CAMBIO

### 2.1. Tipo de cambio informal

En julio 2009, el tipo de cambio venta en el mercado informal de Iquitos registró una recuperación, alcanzando una cotización,

promedio mensual de S/. 3,008 por dólar, mayor tanto a la de junio último como a la de similar mes del año anterior.

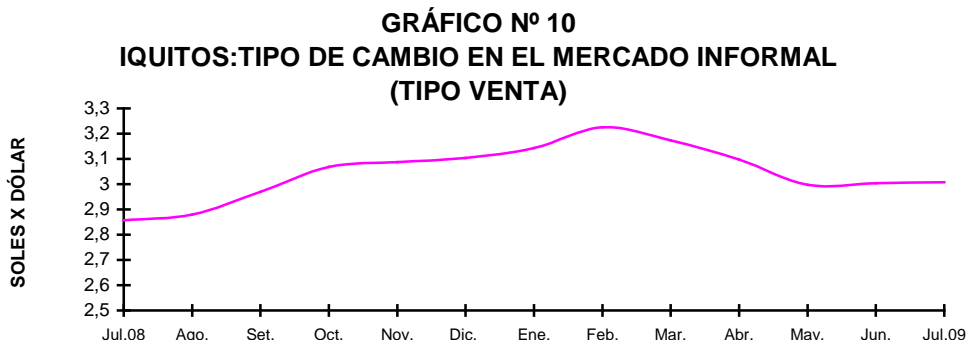

Fuente: Encuesta a cambistas de la ciudad de Iquitos  
Elaboración: BCRP. Sucursal Iquitos. Departamento de Estudios Económicos.

## III. SECTOR EXTERNO

### 3.1. Exportaciones FOB

Las exportaciones regionales sumaron US\$ 3,9 millones en julio 2009, inferiores en US\$ 2,4 millones (38,3 por ciento) respecto a similar mes del año anterior, como resultado de los menores volúmenes exportados de productos forestales, así como de los bajos precios de exportación de los combustibles.

Por categoría de productos, las exportaciones tradicionales alcanzaron US\$ 628 mil, por la venta de combustibles como diesel-2 y turbo; dicho importe fue inferior en 9,5 por ciento respecto a julio 2008, influyendo la caída de los precios de exportación (52,2 por ciento), ya que los volúmenes exportados se incrementaron en 90,5 por ciento. Por su

parte, las exportaciones no tradicionales totalizaron US\$ 3,3 millones, registrando una disminución de US\$ 2,4 millones (41,8 por ciento), ante la reducción generalizada de todos los productos de exportación, así, productos forestales (42,2 por ciento), pesqueros (1,4 por ciento), agropecuarios (74,1 por ciento) y otros (15,5 por ciento).

En el periodo enero-julio de 2009, las exportaciones totalizaron US\$ 18,4 millones, menores en US\$ 21,5 millones respecto a similar periodo del año anterior. Las exportaciones tradicionales registraron una disminución de 48,2 por ciento y las no tradicionales cayeron en 55,1 por ciento.

**CUADRO N° 19**  
**EXPORTACIONES POR GRUPOS DE PRODUCTOS 1/**  
**(Valor FOB en miles de US dólares)**

GRUPO DE PRODUCTOS	JULIO		Var. %	ENERO – JULIO		Var. %
	2008	2009		2008	2009	
<b>1. Productos tradicionales</b>	<b>694</b>	<b>628</b>	<b>-9,5</b>	<b>7 374</b>	<b>3 817</b>	<b>-48,2</b>
Combustibles	694	628	-9,5	7 374	3 817	-48,2
<b>2. Productos no tradicionales</b>	<b>5 660</b>	<b>3 293</b>	<b>-41,8</b>	<b>32 496</b>	<b>14 580</b>	<b>-55,1</b>
Forestales	5 204	3 006	-42,2	28 419	10 600	-62,7
Pesqueros ornamentales	139	137	-1,4	2 439	1 400	-42,6
Agropecuarios	201	52	-74,1	1 080	1 234	14,3
Otros productos	116	98	-15,5	558	1 243	122,8
Resto de productos	0	0	-	0	103	-
<b>Total (1+2)</b>	<b>6 354</b>	<b>3 921</b>	<b>-38,3</b>	<b>39 870</b>	<b>18 397</b>	<b>-53,9</b>

1/ Información preliminar.

Fuente: SUNAT. [www.sunat.gob.pe](http://www.sunat.gob.pe)

Elaboración: BCRP. Sucursal Iquitos. Departamento de Estudios Económicos.

Respecto a la estructura de las exportaciones regionales, las no tradicionales representaron el

79,3 por ciento y las tradicionales el 20,7 por ciento de la oferta exportable regional.

**GRÁFICO Nº 11**  
**LORETO: ESTRUCTURA DE LAS EXPORTACIONES POR GRUPO DE PRODUCTOS**

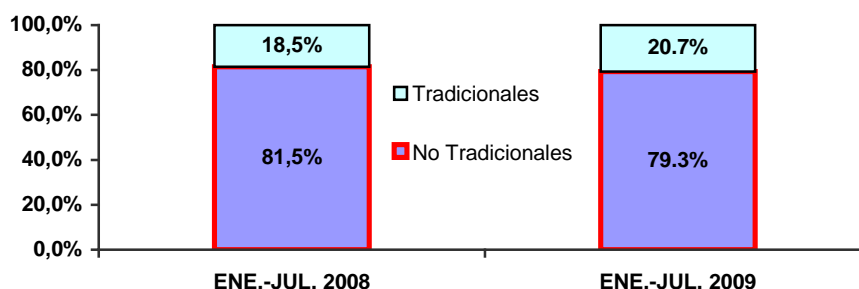

Los volúmenes exportados en julio 2009 fueron: 7 467 barriles de combustibles como diesel-2 y turbo; 8 956 m<sup>3</sup> de productos

forestales como madera aserrada y triplay; 330 mil unidades de peces ornamentales vivos; y 17 TM. de palmito en conservas.

**CUADRO Nº 20**  
**EXPORTACIONES POR GRUPOS DE PRODUCTOS 1/**  
**(Volumen exportado de principales productos)**

GRUPO DE PRODUCTOS	JULIO		Var. %	ENERO – JULIO		Var. %
	2008	2009		2008	2009	
<b>1. Productos tradicionales</b>						
Combustibles 2/	3 920	7 467	90,5	58 205	56 150	-3,5
<b>2. Productos no tradicionales</b>						
Forestales 3/	13 083	8 956	-31,5	74 274	27 353	-63,2
Pesqueros ornamentales 4/	389	330	-15,2	3 602	2 919	-19,0
Agropecuarios 5/	67	17	-74,6	392	401	2,3

1/ Información preliminar.

2/ barriles.

3/ m<sup>3</sup> de productos forestales (madera aserrada, triplay, tableros, bastidores, etc.).

4/ miles de unidades.

5/ TM (palmito en conservas y camu camu, principalmente.).

Fuente: SUNAT. [www.sunat.gob.pe](http://www.sunat.gob.pe)

Los principales mercados de destino de las exportaciones regionales fueron: México, Colombia y Estados Unidos. El primer país

adquirió el 36,0 por ciento del valor de los productos, Colombia el 22,2 por ciento y Estados Unidos el 13,7 por ciento.

**CUADRO Nº 21**  
**PRINCIPALES PAÍSES DE DESTINO Y PRINCIPAL PRODUCTO EXPORTADO**  
**(ENERO- JULIO 2009)**

PAÍS	% DEL TOTAL	PRINCIPAL PRODUCTO
México	36,0	Madera aserrada, triplay y tableros
Colombia	22,2	Combustibles y motocicletas
Estados Unidos	13,7	Madera aserrada, pisos, bastidores, peces y palmito conservas.
Argentina	6,2	Conservas de palmito
Brasil	5,0	Tractores Oruga y vick vaporub.
Hong Kong	4,9	Madera aserrada y peces ornamentales vivos
China Continental	4,4	Tablillas y pisos de madera
República Dominicana	2,8	Madera aserrada
Otros países	4,8	Peces ornamentales vivos y madera aserrada
<b>Total</b>	<b>100,0</b>	

Fuente: SUNAT. [www.sunat.gob.pe](http://www.sunat.gob.pe)

Elaboración: BCRP. Sucursal Iquitos. Departamento de Estudios Económicos

### 3.2 Importaciones FOB

Las compras al exterior totalizaron US\$ 5,1 millones en julio 2009, inferiores en US\$ 1,4 millones (21,3 por ciento) respecto a similar mes del año anterior, debido a menores adquisiciones tanto de materias primas como de bienes de consumo.

Las importaciones de materias primas sumaron US\$ 2,7 millones, registrando una caída de US\$ 347 mil (11,2 por ciento), por menores compras de combustibles, bienes duraderos, atenuadas por las mayores compras de materia prima para la industria, de bienes no duraderos de consumo, impulsadas por las compras de alimentos (10

TM. de aceite comestible) y vestuario. En cambio, las compras de bienes de capital crecieron US\$ 416 mil, impulsadas por las importaciones de materiales de construcción, como cemento gris (10 023 TM.) y tubos de perforación (45 TM.).

En el periodo enero-julio de 2009, las importaciones sumaron US\$ 34,3 millones, registrando una disminución de US\$ 37,4 millones (52,1 por ciento), la cual se reflejó en la reducción generalizada de las importaciones según la Clasificación por Uso o Destino Económico (CUODE).

**CUADRO Nº 22**  
**IMPORTACIONES SEGÚN USO O DESTINO ECONÓMICO 1/**  
**(Valor FOB en miles de US dólares)**

	JULIO		Var. %	ENERO – JULIO		Var. %
	2008	2009		2008	2009	
<b>1. Bienes de consumo</b>	<b>1 558</b>	<b>95</b>	<b>-93,9</b>	<b>5 002</b>	<b>2 323</b>	<b>-53,6</b>
No duradero	15	31	106,7	3 094	2 141	-30,8
Duraderos	1 543	64	-95,9	1 908	180	-90,6
Diversos	0	0	-	0	2	-
<b>2. Materias primas</b>	<b>3 085</b>	<b>2 738</b>	<b>-11,2</b>	<b>19 499</b>	<b>13 546</b>	<b>-30,5</b>
Combustibles y lubricantes	2 911	1	-100,0	12 100	5 297	-56,2
Para la agricultura	34	7	-79,4	431	214	-50,3
Para la industria	140	2 730	1 850,0	6 968	8 035	15,3
<b>3. Bienes de capital</b>	<b>1 893</b>	<b>2 309</b>	<b>22,0</b>	<b>47 272</b>	<b>18 476</b>	<b>-60,9</b>
Materiales de construcción	1 099	1 284	16,8	9 496	4 849	-48,9
Para la agricultura	0	2	-	108	22	-79,6
Para la industria	792	579	-26,9	37 410	12 542	-66,5
Equipos de transporte	2	444	22 100,0	258	1 063	312,0
<b>Total (1+2+3)</b>	<b>6 536</b>	<b>5 142</b>	<b>-21,3</b>	<b>71 773</b>	<b>34 345</b>	<b>-52,1</b>

1/ Importaciones realizadas por la aduana de Iquitos.

Fuente: SUNAT. [www.sunat.gob.pe](http://www.sunat.gob.pe)

Elaboración: BCRP. Sucursal Iquitos. Departamento de Estudios Económicos.

## IV. FINANZAS PÚBLICAS

### 4.1. Gobierno central

Los ingresos corrientes del gobierno central totalizaron S/. 22,2 millones, mayores en S/. 3,5 millones respecto a julio del año anterior, importe que representó un crecimiento real de 15,4 por ciento, explicado por la mayor recaudación del impuesto selectivo al consumo, impuestos a los ingresos e impuesto general a las importaciones.

Los ingresos tributarios sumaron S/. 22,1 millones, mayores en S/. 4,0 millones frente a julio pasado, registrando una expansión real

de 18,8 por ciento, inducido por el crecimiento de la recaudación del impuesto selectivo al consumo (S/. 1,5 millones), impuestos a los ingresos (S/. 1,4 millones) e IGV a las importaciones (S/. 1,2 millones).

En el periodo enero-julio de 2009, los ingresos corrientes totalizaron S/. 141,6 millones, menores en S/. 20,7 millones respecto a similar periodo del año anterior, importe que representó una disminución de 16,6 por ciento en valores reales.



**CUADRO Nº 23**  
**INGRESOS CORRIENTES DEL GOBIERNO CENTRAL**  
(Miles de nuevos soles)

	JULIO			ENERO – JULIO		
	2008	2009	Var. % 1/	2008	2009	Var. % 1/
<b>a. INGRESOS TRIBUTARIOS</b>	<b>18 103</b>	<b>22 086</b>	<b>18,8</b>	<b>160 978</b>	<b>140 334</b>	<b>-16,7</b>
<b>1. Impuestos a los ingresos</b>	<b>7 649</b>	<b>9 080</b>	<b>15,6</b>	<b>69 882</b>	<b>75 363</b>	<b>3,1</b>
- Personas naturales	1 702	2 097	20,0	13 065	14 154	3,6
- Personas jurídicas	5 828	6 045	1,0	46 960	43 301	-11,9
- Regularización	119	938	667,5	9 857	17 908	73,7
<b>2. Impuesto a las importaciones</b>	<b>1 348</b>	<b>1 193</b>	<b>-13,8</b>	<b>13 711</b>	<b>6 420</b>	<b>-55,3</b>
<b>3. Impuesto general a las ventas (IGV)</b>	<b>6 119</b>	<b>6 881</b>	<b>9,5</b>	<b>56 523</b>	<b>35 130</b>	<b>-40,6</b>
- Interno	2 904	2 411	-19,2	16 100	15 436	-8,3
- Importaciones	3 215	4 470	35,4	40 423	19 694	-53,4
<b>4. Impuesto selectivo al consumo (ISC) 2/</b>	<b>1 272</b>	<b>2 781</b>	<b>112,9</b>	<b>10 849</b>	<b>10 268</b>	<b>-9,5</b>
<b>5. Otros ingresos tributarios</b>	<b>1 715</b>	<b>2 151</b>	<b>22,1</b>	<b>10 013</b>	<b>13 153</b>	<b>26,2</b>
<b>b. INGRESOS NO TRIBUTARIOS</b>	<b>657</b>	<b>155</b>	<b>-77,0</b>	<b>1 437</b>	<b>1 322</b>	<b>-11,4</b>
<b>INGRESOS CORRIENTES</b>	<b>18 760</b>	<b>22 241</b>	<b>15,4</b>	<b>162 415</b>	<b>141 656</b>	<b>-16,6</b>

1/ Variación en términos reales

2/ Incluye ISC por operaciones externas

Fuente: SUNAT. [www.sunat.gob.pe](http://www.sunat.gob.pe)

Elaboración: BCRP. Sucursal Iquitos. Departamento de Estudios Económicos.

## 4.2. Gobierno regional

Los gastos del Gobierno Regional de Loreto totalizaron S/. 82,0 millones en julio 2009, superiores en S/. 19,8 millones respecto a similar mes del año anterior, importe que representó un crecimiento real de 28,4 por ciento, explicado por el aumento tanto de los gastos de capital (S/. 8,9 millones) como de los gastos corrientes (S/. 12,0 millones).

En los primeros siete meses de 2009, los gastos ascendieron a S/. 401,7 millones,

mayores en S/. 26,9 millones con relación a similar periodo del año anterior, importe que representó un crecimiento real 2,6 por ciento, explicado por la expansión tanto de los gastos corrientes (S/. 20,2 millones) como de capital (S/. 14,6 millones), y atenuado por la ausencia de gastos por servicio de la deuda.

La ejecución acumulada en el periodo enero-julio de 2009 representó el 43,3 por ciento del presupuesto institucional modificado.

**CUADRO Nº 24**  
**GASTOS DEL GOBIERNO REGIONAL**  
**POR TIPO DE GASTO**  
(Miles de nuevos soles)

	JULIO		Var. %	ENERO-JULIO		Var. %
	2008	2009	Real	2008	2009	Real
<b>A. GASTOS CORRIENTES</b>	<b>50 998</b>	<b>63 034</b>	<b>20,4</b>	<b>316 883</b>	<b>337 105</b>	<b>1,8</b>
-Personal y Obligaciones	33 644	40 777	18,0	210 672	228 608	3,9
-Obligaciones previsionales	5 403	7 338	32,2	32 872	35 551	3,5
-Bienes y servicios	11 015	13 717	21,3	68 181	69 517	-2,4
-Otros gastos corrientes	936	1 202	25,0	5 158	3 429	-36,2
<b>B. GASTOS DE CAPITAL</b>	<b>10 060</b>	<b>18 947</b>	<b>83,4</b>	<b>49 957</b>	<b>64 572</b>	<b>23,7</b>
-Inversiones	4 070	12 646	202,5	23 103	42 038	74,7
-Inversiones financieras	0	4 935	-	10 301	16 658	53,5
-Otros gastos de capital	5 990	1 366	-77,8	16 553	5 876	-66,0
<b>C. SERVICIO DE LA DEUDA</b>	<b>1 131</b>	<b>0</b>	<b>-100,0</b>	<b>7 919</b>	<b>0</b>	<b>-100,0</b>
-Intereses	24	0	-100,0	334	0	-100,0
-Amortización	1 107	0	-100,0	7 585	0	-100,0
<b>Total (A + B + C):</b>	<b>62 189</b>	<b>81 981</b>	<b>28,4</b>	<b>374 759</b>	<b>401 677</b>	<b>2,6</b>

Fuente: Gobierno Regional de Loreto.

Elaboración: BCRP. Sucursal Iquitos. Departamento de Estudios Económicos.

Los gastos totales del ente estatal fueron financiados básicamente con recursos ordinarios (S/. 49,8 millones o 60,8 por ciento), y en menor cuantía con fondos del canon y sobrecanon (S/. 16,6 millones o 20,2

por ciento). Los recursos ordinarios crecieron S/. 9,0 millones (19,0 por ciento en valores reales); mientras los fondos del canon y sobrecanon disminuyeron en S/. 1,0 millón (8,3 por ciento), respecto a julio 2008.

**CUADRO Nº 25**  
**GASTOS DEL GOBIERNO REGIONAL**  
**POR FUENTES DE FINANCIAMIENTO**  
**(Miles de nuevos soles)**

	JULIO		Var. % Real	ENERO-JULIO		Var. % Real
	2008	2009		2008	2009	
Recursos ordinarios	40 756	49 805	19,0	255 829	280 045	4,8
Canon y sobrecanon, regalías, renta y Part.	17 623	16 590	-8,3	89 678	74 379	-20,6
Recursos directamente recaudados	1 586	1 592	-2,3	8 391	12 704	45,0
Recursos por operaciones crédito interno	0	8 386	-	2 451	8 386	223,7
Donaciones y transferencias	2 224	5 608	145,5	18 410	26 163	35,9
<b>Total inversiones</b>	<b>62 189</b>	<b>81 981</b>	<b>28,4</b>	<b>374 759</b>	<b>401 677</b>	<b>2,6</b>

Fuente: Gobierno Regional de Loreto.

Elaboración: BCRP. Sucursal Iquitos. Departamento de Estudios Económicos.

La inversión totalizó S/. 17,6 millones en julio 2009, mayor en S/. 13,5 millones frente a similar mes del año anterior, impulsada por la ejecución obras de saneamiento y el otorgamiento de créditos agropecuarios.

Los sectores con nivel significativo de inversión fueron: saneamiento (S/. 8,5 millones), por el mejoramiento y ampliación del sistema de alcantarillado e instalación de la planta de tratamiento; y agropecuario

(S/. 4,9 millones) por el otorgamiento de créditos de promoción agropecuaria.

En el periodo enero-julio de 2009, la inversión ascendió a S/. 58,7 millones, registrando un incremento de S/. 25,3 millones (75,7 por ciento). Este resultado reflejó el crecimiento de la inversión en los sectores saneamiento (S/. 15,1 millones), agropecuario (S/. 4,2 millones) y salud (S/. 3,8 millones).

**CUADRO Nº 26**  
**INVERSION DEL GOBIERNO REGIONAL POR SECTORES**  
**(Miles de nuevos soles)**

SECTORES	JULIO		Var. %	ENERO-JULIO		Var. %
	2008	2009		2008	2009	
Agropecuario	76	4 957	6 422,4	9 083	13 256	45,9
Comercio	0	0	-	0	13	-
Cultura y deporte	0	0	-	0	0	-
Educación	364	365	0,3	2 461	3 152	28,1
Energía	746	1 368	83,4	4 326	4 191	-3,1
Industria	500	175	-65,0	599	505	-15,7
Justicia	0	0	-	0	0	-
Medio ambiente	0	0	-	0	20	-
Minería	0	0	-	0	14	-
Orden público y seguridad	0	2	-	0	2	-
Pesca	11	4	-63,6	1 789	3 525	97,0
Planeamiento, gestión y reserva de contingencia	415	1 372	230,6	6 265	6 987	11,5
Protección social	26	34	30,8	155	255	64,5
Salud	702	312	-55,6	4 021	7 810	94,2
Saneamiento	0	8 534	-	1 062	16 208	1 426,2
Trabajo	0	0	-	0	0	-
Transporte	960	0	-100,0	2 209	220	-90,0
Turismo	0	60	-	0	60	-
Vivienda y desarrollo urbano	270	398	47,4	1 434	2 477	72,7
<b>TOTAL</b>	<b>4 070</b>	<b>17 581</b>	<b>332,0</b>	<b>33 404</b>	<b>58 695</b>	<b>75,7</b>

Fuente: Gobierno Regional de Loreto.

Elaboración: BCRP. Sucursal Iquitos. Departamento de Estudios Económicos.

## V. MONEDA Y CRÉDITO

### 5.1. Depósitos del sistema financiero

Los depósitos del sistema financiero de Loreto totalizaron S/. 468,9 millones al finalizar julio 2009, cifra mayor en S/. 39,7 millones a la registrada en similar mes del año anterior, lo que en valores reales representó un crecimiento de 6,4 por ciento.

La liquidez en soles registró una disminución real anual de 1,9 por ciento; mientras que, en dólares creció 21,3 por ciento. En el caso de la liquidez en dólares influyeron los mayores depósitos a plazo y los de ahorro; en la liquidez en soles sólo crecieron los depósitos a plazo (21,8 por ciento), ya que, cayeron tanto los depósitos a la vista como los de ahorro en 11,4 y 12,2 por ciento, cada uno.

Las captaciones de las empresas bancarias crecieron 6,4 por ciento en valores reales, debido al dinamismo de todos los bancos; asimismo, las captaciones de las instituciones de microfinanzas crecieron en 6,3 por ciento.

Al 31 de julio de 2009, las empresas bancarias alcanzaron una participación relativa de 77,8 por ciento en la liquidez total, y las instituciones de microfinanzas el 22,2 por ciento restante, éstas últimas redujeron su participación en 0,02 puntos porcentuales. Finalmente, el grado de dolarización de la liquidez se ubicó en 40,6 por ciento, mayor en 5,0 puntos porcentuales frente julio del año anterior.

**CUADRO Nº 27**  
**DEPÓSITOS DEL SISTEMA FINANCIERO**  
**(Saldo en miles de nuevos soles)**

	JULIO		Var. % Real
	2008	2009	
Empresas bancarias	333 884	364 848	6,4
Instituciones de microfinanzas	95 360	104 066	6,3
- Cajas municipales	95 360	102 744	4,9
- Cajas rurales	-	-	-
- Financieras	-	1 322	-
<b>Moneda nacional</b>	<b>276 595</b>	<b>278 725</b>	<b>-1,9</b>
<b>Moneda extranjera</b>	<b>152 649</b>	<b>190 189</b>	<b>21,3</b>
Vista	132 696	125 297	-8,1
Ahorro	142 017	138 397	-5,1
A plazo	154 531	205 220	29,3
<b>Total</b>	<b>429 244</b>	<b>468 914</b>	<b>6,4</b>

Fuente: Superintendencia de Banca y Seguros (SBS).

Elaboración: BCRP. Sucursal Iquitos. Departamento de Estudios Económicos.

**GRÁFICO Nº 12**  
**DEPÓSITOS DEL SISTEMA FINANCIERO POR TIPO DE MONEDA**  
**(Variaciones porcentuales reales anuales)**

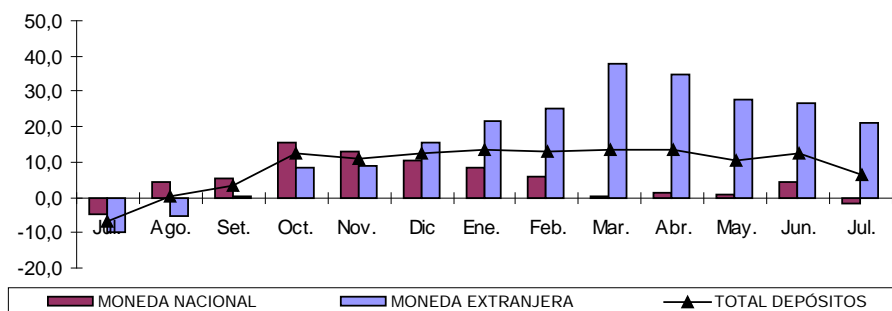

Fuente: Superintendencia de Banca y Seguros (SBS).

Elaboración: BCRP. Sucursal Iquitos. Departamento de Estudios Económicos.

La mayor participación en los depósitos la tienen las siguientes instituciones: Banco Continental (32,5 por ciento), Banco de Crédito (21,0 por ciento), Caja Municipal de

Ahorro y Crédito de Maynas (20,7 por ciento), Banco Scotiabank (12,0 por ciento) y Banco Interbank (11,4 por ciento); captando, en conjunto, el 97,6 por ciento del total.

**CUADRO Nº 28  
PARTICIPACIÓN EN LOS DEPÓSITOS**

	JULIO 2009		
	Miles de S/.	Mes	Acumulada
Banco Continental	152 366	32,5	32,5
Banco de Crédito	98 675	21,0	53,5
C.M.A.C. de Maynas	97 044	20,7	74,2
Banco Scotiabank	56 436	12,0	86,2
Banco Interbank	53 355	11,4	97,6
Banco Mibanco	3 577	0,8	98,4
C.M.A.C. de Paita	2 962	0,6	99,0
C.M.A.C. de Piura	2 738	0,6	99,6
Financiera CrediScotia	1 322	0,3	99,9
Banco Azteca	431	0,1	100,0
Banco Financiero	8	0,0	100,0
<b>Total</b>	<b>468 914</b>	<b>100,0</b>	

Fuente: Superintendencia de Banca y Seguros (SBS)

Elaboración: BCRP. Sucursal Iquitos. Departamento de Estudios Económicos.

## 5.2. Crédito del sistema financiero

El crédito total del sistema financiero de Loreto ascendía a S/. 727,3 millones al 31 de julio de 2009, saldo mayor en S/. 71,9 millones al registrado en similar mes del año anterior, importe que representó un crecimiento real de 8,1 por ciento. El crédito en moneda nacional registró un crecimiento de 9,0 por ciento, y también el de moneda extranjera en 5,3 por ciento.

La participación relativa del crédito en moneda nacional creció de 74,9 por ciento en julio del año anterior a 75,5 por ciento en el presente mes; mientras, en moneda extranjera disminuyó de 25,1 a 24,5 por ciento, en los meses referidos, lo cual indica la preferencia

de las empresas y familias por el endeudamiento en moneda nacional.

El crédito de las empresas bancarias registró un crecimiento real anual de 2,1 por ciento, debido a las mayores colocaciones de los bancos Continental, Interbank y MiBanco; asimismo, las colocaciones de las instituciones de microfinanzas crecieron en 35,4 por ciento, impulsadas por los mayores montos colocados de las cajas municipales, en particular de la Caja Maynas. También influyeron las colocaciones de las financieras CrediScotia y TFC, así como los créditos de la EDPYME Efectiva, ésta última realiza operaciones en Iquitos y Yurimaguas.

**CUADRO Nº 29  
CRÉDITO DEL SISTEMA FINANCIERO  
(Saldo en miles de nuevos soles)**

	JULIO		
	2008	2009	Var. % real
Empresas bancarias	538 399	564 630	2,1
Instituciones de microfinanzas	116 953	162 627	35,4
- Cajas municipales	111 852	123 234	7,3
- Cajas rurales	-	-	-
- Financieras	-	32 016	-
- EDPYME's	5 101	7 377	40,8
<b>Moneda nacional</b>	<b>490 808</b>	<b>549 391</b>	<b>9,0</b>
<b>Moneda extranjera</b>	<b>164 544</b>	<b>177 866</b>	<b>5,3</b>
<b>Total</b>	<b>655 352</b>	<b>727 257</b>	<b>8,1</b>

Fuente: Superintendencia de Banca y Seguros (SBS).

Elaboración: BCRP. Sucursal Iquitos. Departamento de Estudios Económicos.

**GRÁFICO Nº 13**  
**CRÉDITOS DEL SISTEMA FINANCIERO POR TIPO DE MONEDA**  
**(Variaciones porcentuales reales anuales)**

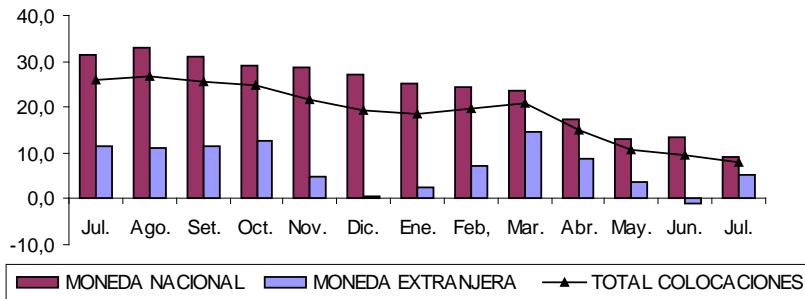

Fuente: Superintendencia de Banca y Seguros (SBS).

Elaboración: BCRP. Sucursal Iquitos. Departamento de Estudios Económicos.

La mayor participación relativa en los créditos otorgados la tienen los bancos Continental (31,8 por ciento), Crédito (18,1 por ciento), Interbank (14,3 por ciento) y Scotiabank (9,7 por ciento), los cuales en

conjunto intermedian el 73,9 por ciento del total. Por su parte, las instituciones de microfinanzas intermedian el 22,4 por ciento del total de colocaciones, destacando la CMAC Maynas, con el 11,5 por ciento.

**CUADRO Nº 30**  
**PARTICIPACIÓN EN LOS CRÉDITOS**

	JULIO 2009		
	Miles de S/.	Mes	Acumulado
Banco Continental	230 938	31,8	31,8
Banco de Crédito	131 422	18,1	49,9
Banco Interbank	103 686	14,3	64,2
C.M.A.C. Maynas	83 758	11,5	75,7
Banco Scotiabank	70 322	9,7	85,4
Financiera CrediScotia	26 820	3,7	89,1
Banco Mibanco	25 047	3,4	92,5
C.M.A.C. Paita	20 778	2,9	95,4
C.M.A.C. Piura	18 698	2,6	98,0
EDPYME Efectiva	7 377	1,0	99,0
Financiera TFC	5 196	0,7	99,7
Banco Azteca	2 333	0,2	99,9
Banco Financiero	882	0,1	100,0
<b>Total</b>	<b>727 257</b>	<b>100,0</b>	

Fuente: Superintendencia de Banca y Seguros (SBS).

Elaboración: BCRP. Sucursal Iquitos. Departamento de Estudios Económicos.

Por tipo de crédito, los créditos comerciales, que representaron el 39,5 por ciento del total, cayeron en 11,5 por ciento respecto a julio 2008; en cambio, los de consumo, con una participación de 38,0 por ciento crecieron en

21,3 por ciento; los de microempresa, con una participación de 15,1 por ciento aumentaron 17,1 por ciento; y los créditos hipotecarios, que tienen una participación de 7,4 por ciento crecieron 16,1 por ciento.

**CUADRO Nº 31**  
**COLOCACIONES POR TIPO DE CRÉDITO 1/**  
**(participación porcentual)**

	JULIO		Var. % Real
	2008	2009	
Comercial	46,8	39,5	-11,5
Consumo	32,9	38,0	21,3
Hipotecario	6,7	7,4	16,1
Microempresa	13,5	15,1	17,1
<b>Total</b>	<b>100,0</b>	<b>100,0</b>	

1/ datos preliminares

Fuente: Superintendencia de Banca y Seguros (SBS).

Elaboración: BCRP. Sucursal Iquitos. Departamento de Estudios Económicos.

Por tipo de crédito y entidad, las empresas bancarias tienen la mayor participación en el otorgamiento de créditos, principalmente en los tipos comerciales e hipotecarios, aunque en ambos tipos de créditos, han perdido

algunos puntos porcentuales respecto a julio del año anterior. Por su parte, las instituciones de microfinanzas tienen una importante participación en los créditos para la microempresa (37,6 por ciento).

**CUADRO Nº 32**  
**COLOCACIONES POR TIPO DE CRÉDITO Y ENTIDAD 1/.**  
**(Participación porcentual)**

		JULIO		Var.
		2008	2009	Ptos. %
<b>Comercial</b>	Empresas bancarias	96,5	94,7	-1,8
	Cajas municipales	3,5	5,3	1,8
<b>Consumo</b>	Empresas bancarias	76,0	73,8	-2,2
	Cajas municipales	22,0	17,8	-4,2
	Edpyme's	2,0	2,3	0,3
	Financieras	-	6,1	6,1
<b>Hipotecario</b>	Empresas bancarias	96,6	94,9	-1,7
	Cajas municipales	3,4	5,1	1,7
<b>Microempresa</b>	Empresas bancarias	63,6	62,4	-1,2
	Cajas municipales	36,4	33,7	-2,7
	Edpyme's	-	-	-
	Financieras	-	3,9	3,9

1/. Datos preliminares.

Fuente: Superintendencia de Banca y Seguros (SBS).

Elaboración: BCRP. Sucursal Iquitos. Departamento de Estudios Económicos.

Al 31 de julio de 2009, la cartera atrasada representó el 3,4 por ciento de las colocaciones brutas totales, superior en 1,5 puntos porcentuales al registrado en similar

mes del año anterior. Por tipo de moneda, la morosidad en moneda nacional aumentó de 2,0 a 3,4 por ciento; y en moneda extranjera de 1,7 a 3,4 por ciento.

**CUADRO Nº 33**  
**MOROSIDAD DEL SISTEMA FINANCIERO**  
**(En porcentaje de las colocaciones brutas)**

	JULIO		Var. Pts.
	2008	2009	%
Empresas bancarias	1,3	2,7	1,4
Instituciones de microfinanzas	4,9	5,7	0,8
- Cajas municipales	5,0	6,0	1,0
- Cajas rurales	-	-	-
- EDPYME's	3,3	3,6	0,3
- Financieras	-	5,6	5,6
<b>Moneda nacional</b>	<b>2,0</b>	<b>3,4</b>	<b>1,4</b>
<b>Moneda extranjera</b>	<b>1,7</b>	<b>3,3</b>	<b>1,6</b>
<b>Total</b>	<b>1,9</b>	<b>3,4</b>	<b>1,5</b>

Fuente: Instituciones del sistema financiero.

Elaboración: BCRP. Sucursal Iquitos. Departamento de Estudios Económicos.

## **INFORMACIÓN ESTADÍSTICA**

**Síntesis Económica de Loreto Julio 2009**

Anexo Nº 01

**LORETO: PRODUCCIÓN AGROPECUARIA 1/  
(T.M.)**

	2008							2009							
	Jul.	Ago.	Set.	Oct.	Nov.	Dic.	Ene.-Dic.	Ene.	Feb.	Mar.	Abr.	May.	Jun.	Jul.	
<b>Total agrícola</b>	<b>85 878</b>	<b>108 330</b>	<b>129 422</b>	<b>142 992</b>	<b>138 382</b>	<b>129 314</b>	<b>1 303 416</b>	<b>110 613</b>	<b>112 327</b>	<b>98 337</b>	<b>85 557</b>	<b>83 030</b>	<b>79 525</b>	<b>82 603</b>	<b>Total agrícola</b>
Arroz cáscara	4 849	10 162	18 351	20 975	13 792	14 265	101 167	5 521	3 222	2 419	2 446	1 653	1 734	1 884	Arroz cáscara
Plátano	25 026	30 540	29 926	30 253	31 738	31 411	344 484	29 051	29 848	27 772	26 366	26 865	25 240	25 717	Plátano
Yuca	29 789	33 578	33 693	37 576	38 022	31 177	382 772	30 783	34 127	29 432	27 327	26 988	26 857	29 842	Yuca
Maíz choclo	476	1 243	1 742	1 921	4 416	4 813	22 086	2 357	1 666	1 167	851	784	446	262	Maíz choclo
Piña	283	649	2 453	4 127	3 995	4 448	19 993	1 927	789	441	409	285	246	214	Piña
Caña de azúcar	13 719	13 874	12 662	14 443	13 874	13 247	165 405	15 584	16 867	13 763	10 771	12 566	13 598	13 262	Caña de azúcar
Maíz amarillo duro	928	3 007	6 477	9 313	9 904	10 117	53 601	6 321	4 918	2 751	1 145	819	433	347	Maíz amarillo duro
Palma aceitera	79	85	89	97	112	79	933	77	68	76	82	134	152	221	Palma aceitera
Sacha inchi	130	158	161	160	122	160	1 901	184	195	210	190	139	177	134	Sacha inchi
Aguaje	1 066	1 253	1 397	1 566	1 615	1 378	14 985	1 659	1 373	1 124	1 011	1 032	1 217	1 270	Aguaje
Camu camu	24	180	397	602	846	1 253	8 411	1 152	1 694	1 873	704	0	16	0	Camu camu
Humarí	0	5	99	139	79	82	2 383	154	703	826	522	0	0	0	Humarí
Pijuayo fruto	0	0	16	41	506	1 296	15 153	1 616	3 327	3 340	2 754	2 099	0	0	Pijuayo fruto
Pijuayo palmito	73	79	80	73	69	74	785	47	58	54	57	62	74	83	Pijuayo palmito
Otros agrícolas															Otros agrícolas
Cacao	0	0	14	12	14	18	77	11	10	0	0	0	0	0	Cacao
Café	13	15	14	9	12	8	83	0	0	0	0	0	11	5	Café
Cocona	145	154	205	198	193	157	1 806	189	190	163	112	120	153	158	Cocona
Mango	0	0	0	31	263	198	951	198	170	109	11	0	0	0	Mango
Pepino	64	245	603	472	492	201	2 609	112	93	114	100	71	43	24	Pepino
Toronja	169	218	253	259	251	264	2 347	183	162	173	146	136	178	184	Toronja
Tomate	46	193	491	531	416	219	2 399	129	57	64	81	63	37	17	Tomate
Zapallo	7	59	401	709	538	181	2 168	81	38	0	23	0	25	0	Zapallo
Resto agrícola	8 992	12 633	19 898	19 485	17 113	14 268	156 917	13 277	12 752	12 466	10 449	9 214	8 888	8 979	Resto agrícola
<b>TOTAL PECUARIO</b>	<b>2 003</b>	<b>1 608</b>	<b>1 713</b>	<b>1 658</b>	<b>1 807</b>	<b>2 088</b>	<b>21 618</b>	<b>1 891</b>	<b>1 896</b>	<b>2 029</b>	<b>1 904</b>	<b>2 003</b>	<b>2 080</b>	<b>2 154</b>	<b>TOTAL PECUARIO</b>
Carne de ave	1 438	1 057	1 143	1 078	1 201	1 308	14 383	1 278	1 223	1 302	1 299	1 367	1 402	1 533	Carne de ave
Carne de porcino	106	101	101	105	114	118	1 324	112	164	177	97	147	141	106	Carne de porcino
Carne de vacuno	50	51	55	67	73	186	823	76	80	67	62	51	73	67	Carne de vacuno
Carne de ovino	1	2	1	2	2	5	19	2	2	2	2	2	2	1	Carne de ovino
Carne de búfalo	16	9	9	14	13	7	118	9	16	24	10	11	10	4	Carne de búfalo
Leche	187	184	181	180	181	192	2 262	186	184	200	196	139	201	201	Leche
Huevos	149	150	167	150	155	154	1 908	159	139	171	180	216	174	179	Huevos
Resto pecuario	56	54	56	62	68	118	781	69	88	86	58	70	77	63	Resto pecuario

1/ Cifras preliminares.

Fuente: Dirección Regional Agraria de Loreto.

Elaboración: BCRP. Sucursal Iquitos. Departamento de Estudios Económicos.



**Síntesis Económica de Loreto Julio 2009**

Anexo Nº 02

**LORETO: SIEMBRAS AGRÍCOLAS POR CAMPAÑA 1/  
(Has)**

	CAMPAÑA 2007-2008		CAMPAÑA 2008-2009												
	Jul.	Ago.-Jul.	Ago.	Set.	Oct.	Nov.	Dic.	Ene.	Feb.	Mar.	Abr.	May.	Jun.	Jul.	
<b>Total siembras</b>	<b>22 144</b>	<b>136 423</b>	<b>19 692</b>	<b>16 152</b>	<b>11 915</b>	<b>8 942</b>	<b>5 490</b>	<b>5 126</b>	<b>5 295</b>	<b>4 446</b>	<b>3 052</b>	<b>10 164</b>	<b>20 267</b>	<b>25 845</b>	<b>Total siembras</b>
Arroz cáscara	7 141	35 467	4 822	4 460	2 113	1 342	671	837	577	502	426	3 241	6 729	9 872	Arroz cáscara
Plátano	738	5 813	965	823	810	467	600	442	359	291	220	349	604	821	Plátano
Yuca	4 409	37 476	4 362	4 840	3 941	3 124	2 161	2 221	2 846	1 746	1 725	2 886	3 721	4 545	Yuca
Maíz choclo	371	4 785	1 168	901	614	413	221	251	202	155	54	243	386	470	Maíz choclo
Piña	73	195	17	6	32	21	8	15	15	0	12	2	33	27	Piña
Caña de azúcar	53	416	186	23	34	25	18	27	16	24	71	39	96	126	Caña de azúcar
Maíz amarillo duro	4 946	30 323	5 491	4 168	3 102	2 357	836	573	553	314	153	1 519	3 785	5 261	Maíz amarillo duro
Palma aceitera	170	1 272	33	59	24	33	16	49	30	0	0	0	0	0	Palma aceitera
Sacha inchi	172	1 949	103	170	283	359	211	84	243	189	16	39	26	58	Sacha inchi
Aguaje	16	119	2	42	22	0	4	0	5	2	1	12	11	11	Aguaje
Camu camu	151	523	151	136	484	486	476	179	40	815	0	54	26	254	Camu camu
Humarí	12	123	2	0	0	0	0	5	0	32	0	5	1	0	Humarí
Pijuayo fruto	38	74	0	0	3	0	0	0	0	0	0	3	14	14	Pijuayo fruto
Pijuayo palmito	0	7	35	0	0	0	0	12	194	100	0	0	0	0	Pijuayo palmito
Otros agrícolas															Otros agrícolas
Cacao	12	71	16	18	0	20	0	73	0	11	0	5	54	0	Cacao
Café	8	18	2	0	0	0	0	0	0	4	0	2	6	0	Café
Cocona	22	235	15	17	6	2	5	22	2	9	1	19	23	32	Cocona
Mango	2	113	0	0	0	0	0	0	0	0	0	1	2	2	Mango
Pepino	107	555	81	34	14	16	22	18	15	17	6	36	104	130	Pepino
Toronja	24	88	6	11	6	0	0	3	0	0	0	16	28	3	Toronja
Tomate	102	497	86	35	23	11	12	18	13	13	6	27	106	127	Tomate
Zapallo	103	356	61	20	12	3	0	4	2	3	0	17	63	129	Zapallo
Resto agrícola	3 474	15 948	2 088	389	392	263	229	293	188	216	360	1 660	4 448	3 963	Resto agrícola

1/ Cifras preliminares.

Fuente: Dirección Regional Agraria de Loreto.

Elaboración: BCRP. Sucursal Iquitos. Departamento de Estudios Económicos.

**Síntesis Económica de Loreto Julio 2009**

Anexo N° 03

**LORETO: COSECHAS AGRÍCOLAS 1/**

(Has)

	2008							2009							
	Jul.	Ago.	Set.	Oct.	Nov.	Dic.	Ene.-Dic.	Ene.	Feb.	Mar.	Abr.	May.	Jun.	Jul.	
<b>Total cosechas</b>	<b>5 320</b>	<b>9 980</b>	<b>17 083</b>	<b>19 721</b>	<b>17 000</b>	<b>79 034</b>	<b>181 628</b>	<b>8 774</b>	<b>7 424</b>	<b>5 354</b>	<b>4 241</b>	<b>3 699</b>	<b>3 407</b>	<b>3 570</b>	<b>Total cosechas</b>
Arroz cáscara	1 500	3 308	6 295	7 433	5 193	4 635	34 969	2 014	1 208	780	754	437	417	409	Arroz cáscara
Plátano	0	0	0	0	0	33 490	33 490	0	0	0	0	0	0	0	Plátano
Yuca	2 859	3 219	3 221	3 585	3 634	3 710	37 578	2 983	3 314	2 863	2 645	2 607	2 617	2 894	Yuca
Maíz choclo	107	283	385	429	993	1 099	4 966	541	375	264	192	178	102	59	Maíz choclo
Piña	0	0	0	0	0	1 833	1 833	0	0	0	0	0	0	0	Piña
Caña de azúcar	0	0	0	0	0	4 738	4 738	0	0	0	0	0	0	0	Caña de azúcar
Maíz amarillo duro	486	1 549	3 321	4 696	5 119	5 148	27 579	3 097	2 432	1 362	562	400	213	169	Maíz amarillo duro
Palma aceitera	0	0	0	0	0	245	245	0	0	0	0	0	0	0	Palma aceitera
Sacha inchi	0	0	0	0	0	883	883	0	0	0	0	0	0	0	Sacha inchi
Aguaje	0	0	0	0	0	1 500	1 500	0	0	0	0	0	0	0	Aguaje
Camu camu	0	0	0	0	0	1 648	1 648	0	0	0	0	0	0	0	Camu camu
Humarí	0	0	0	0	0	725	725	0	0	0	0	0	0	0	Humarí
Pijuayo fruto	0	0	0	0	0	1 461	1 461	0	0	0	0	0	0	0	Pijuayo fruto
Pijuayo palmito	0	0	0	0	0	491	491	0	0	0	0	0	0	0	Pijuayo palmito
Otros agrícolas															Otros agrícolas
Cacao	0	0	0	0	0	90	90	0	0	0	0	0	0	0	Cacao
Café	0	0	0	0	0	63	63	0	0	0	0	0	0	0	Café
Cocona	0	0	0	0	0	470	470	0	0	0	0	0	0	0	Cocona
Mango	0	0	0	0	0	140	140	0	0	0	0	0	0	0	Mango
Pepino	13	45	110	90	91	37	484	20	17	21	19	14	8	5	Pepino
Toronja	0	0	0	0	0	349	349	0	0	0	0	0	0	0	Toronja
Tomate	10	40	99	109	85	46	489	25	13	13	17	13	7	3	Tomate
Zapallo	1	8	49	91	71	22	279	10	5	0	3	0	3	0	Zapallo
Resto agrícola	344	1 528	3 603	3 288	1 814	16 211	27 158	84	60	51	49	50	40	31	Resto agrícola

1/ Cifras preliminares.

Fuente: Dirección Regional Agraria de Loreto.

Elaboración: BCRP. Sucursal Iquitos. Departamento de Estudios Económicos.

**Síntesis Económica de Loreto Julio 2009**

Anexo Nº 04

**LORETO: PRODUCCIÓN PESQUERA**

(T.M.)

	2008							2009							
	Jul.	Ago.	Set.	Oct.	Nov.	Dic.	Ene.-Dic.	Ene.	Feb.	Mar.	Abr.	May.	Jun.	Jul.	
<b>Desembarque total 1/</b>	<b>1 176</b>	<b>1 848</b>	<b>1 998</b>	<b>1 321</b>	<b>1 388</b>	<b>1 377</b>	<b>14 354</b>	<b>1 248</b>	<b>1 100</b>	<b>1 222</b>	<b>1 585</b>	<b>1 498</b>	<b>1 375</b>	<b>1 753</b>	<b>Desembarque total 1/</b>
Fresco	871	1 493	1 770	1 164	1 196	1 208	12 037	1 127	979	1 126	1 447	1 364	1 235	1 605	Fresco
Salpreso	85	96	62	50	51	50	813	46	41	36	53	84	50	58	Salpreso
Seco-salado	220	259	166	107	141	119	1 504	75	80	60	85	50	90	90	Seco-salado
<b>Desembarque total 2/</b>	<b>1 176</b>	<b>1 848</b>	<b>1 998</b>	<b>1 321</b>	<b>1 388</b>	<b>1 377</b>	<b>14 354</b>	<b>1 248</b>	<b>1 100</b>	<b>1 222</b>	<b>1 585</b>	<b>1 498</b>	<b>1 375</b>	<b>1 753</b>	<b>Desembarque total 2/</b>
Boquichico	411	638	742	407	296	224	4 062	223	216	376	691	524	565	556	Boquichico
Carachama	15	19	18	31	16	20	177	19	17	10	10	13	9	15	Carachama
Corvina	10	13	10	17	16	14	127	13	10	4	7	6	12	10	Corvina
Chambira	7	14	22	21	14	10	151	5	6	6	0	0	0	0	Chambira
Fasaco	42	43	29	27	30	30	318	22	29	25	21	16	28	30	Fasaco
Gamitana	9	10	15	19	6	8	109	7	10	5	5	11	7	10	Gamitana
Lisa	15	68	61	16	11	15	306	11	12	13	38	48	67	81	Lisa
Llambina	74	94	97	123	223	313	1 760	261	199	163	125	94	73	109	Llambina
Maparate	31	40	52	53	64	48	513	38	51	31	30	22	11	49	Maparate
Palometa	95	242	242	61	79	77	1 064	54	44	53	68	158	185	189	Palometa
Paco	10	11	3	6	8	13	95	23	8	3	3	16	21	37	Paco
Paiche	9	9	11	1	0	1	56	0	0	2	5	6	7	16	Paiche
Ractacara	59	63	42	87	94	142	1 039	178	118	118	79	79	36	110	Ractacara
Sabalo	19	36	41	7	12	28	246	22	15	42	92	170	49	78	Sabalo
Sardina	121	147	169	112	78	84	904	35	34	48	40	36	45	70	Sardina
Tucunaré	3	13	15	16	11	12	97	13	11	6	5	10	8	9	Tucunaré
Yaraqui	16	40	14	14	30	43	258	66	58	90	172	109	39	36	Yaraqui
Yulilla	14	20	20	25	32	44	261	46	41	29	28	15	12	19	Yulilla
Doncella	31	51	63	27	26	18	349	26	23	22	18	22	48	45	Doncella
Dorado	5	8	34	10	8	11	100	8	5	9	9	10	2	14	Dorado
Zúngaro	53	101	77	39	45	33	557	29	36	39	29	32	37	86	Zúngaro
Otras	127	168	221	202	289	189	1 805	149	157	128	110	101	114	184	Otras
<b>Peces ornamentales 3/</b>	<b>456</b>	<b>384</b>	<b>405</b>	<b>472</b>	<b>623</b>	<b>492</b>	<b>6 985</b>	<b>458</b>	<b>410</b>	<b>388</b>	<b>619</b>	<b>421</b>	<b>424</b>	<b>416</b>	<b>Peces ornamentales 3/</b>
Mercado interno	36	43	49	16	42	1	951	0	3	13	1	10	7	22	Mercado interno
Mercado externo	416	338	352	452	579	488	5 988	453	406	373	615	409	416	394	Mercado externo
Stock reman. y/o mort.	4	3	4	4	2	3	46	5	1	2	3	2	1	0	Stock reman. y/o mort.

1/ Por estado de conservación.

2/ Por tipo de especie.

3/ Miles de unidades.

Fuente: Dirección Regional Sectorial de la Producción - Loreto.

Elaboración: BCRP. Sucursal Iquitos. Departamento de Estudios Económicos.

**Síntesis Económica de Loreto Julio 2009**

Anexo Nº 05

**LORETO: PRODUCCIÓN DE MADERA ROLLIZA 1/**

(Metros cúbicos)

Especies de madera	2008							2009							Especies de madera
	Jul.	Ago.	Set.	Oct.	Nov.	Dic.	Ene.-Dic.	Ene.	Feb.	Mar.	Abr.	May.	Jun.	Jul.	
Ana caspi	55	43	84	55	607	505	1 559	21	0	75	0	87	44	251	Ana caspi
Andiroba	2 506	102	0	0	0	0	3 630	40	277	330	214	317	501	1 824	Andiroba
Azúcar huayo	5 439	123	68	208	28	89	8 021	62	0	399	0	315	44	876	Azúcar huayo
Caoba	0	0	0	0	0	0	0	0	0	0	0	0	0	0	Caoba
Capinuri	3 158	0	1 039	1 583	1 440	1 957	18 261	1 575	1 680	750	2 243	1 167	80	2 570	Capinuri
Capirona	6 503	1 189	10 586	3 035	3 956	5 089	53 945	10 549	8 045	6 273	3 189	4 208	2 689	5 944	Capirona
Catahua	2 819	0	436	250	400	358	11 922	365	1 207	530	2 510	754	795	1 403	Catahua
Cedro	2 901	1 553	1 397	951	1 232	1 380	24 154	749	1 146	2 696	3 126	1 654	3 821	3 657	Cedro
Chingonga	0	0	0	0	0	0	0	0	0	0	0	0	0	0	Chingonga
Copaiba	2 643	149	1 929	612	1 135	1 204	13 227	686	1 113	474	1 088	1 575	846	1 077	Copaiba
Cumala	45 625	3 109	5 368	6 088	3 352	7 602	221 430	7 494	9 568	9 258	9 036	15 865	21 330	25 027	Cumala
Estoraque	3 232	243	1 228	910	787	1 501	10 779	298	693	181	882	420	1 211	967	Estoraque
Huayruro	729	219	921	411	582	116	4 653	92	49	30	15	72	288	1 201	Huayruro
Lagarto caspi	1 631	4	121	203	5	119	2 655	134	12	212	175	413	20	195	Lagarto caspi
Loro micuna	0	0	151	0	0	0	151	0	0	0	0	0	0	303	Loro micuna
Lupuna	20 797	54	7 297	3 233	6 752	11 835	97 442	7 640	6 706	5 954	9 987	8 783	3 927	14 337	Lupuna
Mari mari	0	8	0	0	19	221	395	0	101	0	47	0	0	161	Mari mari
Marupa	5 898	78	18	24	132	150	18 592	533	521	579	553	605	1 154	2 763	Marupa
Moena	6 147	10	474	97	106	108	13 856	262	489	345	963	733	702	1 934	Moena
Pali sangre	1 002	43	0	5	0	33	1 564	26	0	50	70	99	6	739	Pali sangre
Papelillo	283	374	0	0	722	9	1 648	126	183	6	0	55	21	0	Papelillo
Pashaco	50	0	501	400	134	77	2 758	0	117	0	16	44	0	290	Pashaco
Quinilla	3 474	164	118	524	114	426	6 814	125	424	615	390	288	215	895	Quinilla
Tornillo	14 907	184	1 997	948	2 193	3 266	48 299	1 584	1 948	3 153	4 248	3 430	4 734	10 403	Tornillo
Violeta	0	0	0	0	0	0	5	0	0	0	0	0	0	75	Violeta
Otros	19 586	1 445	14 537	7 522	1 805	5 857	76 555	2 949	4 473	8 179	8 559	6 642	3 954	19 410	Otros
<b>TOTAL</b>	<b>149 385</b>	<b>9 094</b>	<b>48 270</b>	<b>27 059</b>	<b>25 501</b>	<b>41 902</b>	<b>642 315</b>	<b>35 310</b>	<b>38 752</b>	<b>40 089</b>	<b>47 311</b>	<b>47 526</b>	<b>46 382</b>	<b>96 302</b>	<b>TOTAL</b>

1/ Cifras preliminares.

Fuente: Oficina Regional de Recursos Naturales de Loreto.

Elaboración: BCRP. Sucursal Iquitos. Departamento de Estudios Económicos.

**Síntesis Económica de Loreto Julio 2009**

Anexo Nº 06

**LORETO: PRODUCCIÓN DE MADERA ASERRADA 1/**  
(Metros cúbicos)

	2008							2009							
	Jul.	Ago.	Set.	Oct.	Nov.	Dic.	Ene.-Dic.	Ene.	Feb.	Mar.	Abr.	May.	Jun.	Jul.	
<b>Especies de madera</b>															<b>Especies de madera</b>
Almendra	0	13	13	0	0	0	26	0	0	4	7	0	0	0	Almendra
Andiroba	38	93	12	208	124	69	640	3	43	117	259	137	197	302	Andiroba
Caoba	0	0	0	15	0	0	15	0	17	0	0	0	0	0	Caoba
Capirona	319	217	898	746	592	1 462	6 475	716	600	6 615	3 323	605	79	228	Capirona
Catahua	19	0	0	79	38	17	153	0	0	480	2 269	0	0	16	Catahua
Cedro	2 724	2 205	2 705	1 002	1 070	865	26 114	211	606	1 318	2 125	1 234	819	2 133	Cedro
Chingonga	0	0	0	0	0	0	0	0	0	0	0	0	0	0	Chingonga
Copaiba	131	157	191	154	312	202	1 560	118	40	807	1 177	110	256	343	Copaiba
Cumala	9 540	5 497	6 389	8 485	1 301	1 521	78 593	2 939	3 042	5 205	10 277	2 693	2 507	9 159	Cumala
Estoraque	87	175	426	124	143	250	2 513	72	164	744	932	105	43	234	Estoraque
Huayruro	102	270	377	96	319	59	1 850	100	28	138	27	13	26	39	Huayruro
Lagarto caspi	0	25	68	73	17	0	301	9	18	189	388	68	42	35	Lagarto caspi
Lupuna	4 683	4 908	6 251	4 100	2 589	3 244	51 739	2 958	2 468	9 512	12 395	2 452	2 033	2 575	Lupuna
Mari mari	47	4	0	0	0	0	51	0	11	119	6	0	0	4	Mari mari
Marupa	683	355	877	734	311	182	6 909	303	160	1 177	378	492	205	642	Marupa
Moena	289	106	22	476	112	274	2 951	341	424	769	1 140	522	409	514	Moena
Pashaco	0	2	0	0	22	46	99	22	9	39	19	16	12	8	Pashaco
Tornillo	2 368	2 252	1 856	1 944	1 332	1 597	19 886	1 804	1 631	3 863	4 902	2 704	2 293	3 264	Tornillo
Violeta	1	0	0	11	1	0	13	0	0	0	0	0	0	0	Violeta
Otros	7 933	2 719	7 001	12 354	1 767	3 956	66 006	1 238	1 953	12 709	13 811	2 589	2 679	3 362	Otros
<b>TOTAL</b>	<b>28 964</b>	<b>18 998</b>	<b>27 086</b>	<b>30 601</b>	<b>10 050</b>	<b>13 744</b>	<b>265 894</b>	<b>10 834</b>	<b>11 214</b>	<b>43 805</b>	<b>53 435</b>	<b>13 740</b>	<b>11 600</b>	<b>22 858</b>	<b>TOTAL</b>

1/ Cifras Preliminares.

Fuente: Oficina Regional de Recursos Naturales de Loreto.

Elaboración: BCRP. Sucursal Iquitos. Departamento de Estudios Económicos.

Anexo Nº 07

**LORETO: PRODUCCIÓN DE PETRÓLEO CRUDO**  
(Miles de barriles)

	2008							2009							
	Jul.	Ago.	Set.	Oct.	Nov.	Dic.	Ene.-Dic.	Ene.	Feb.	Mar.	Abr.	May.	Jun.	Jul.	
<b>Lotes</b>															<b>Lotes</b>
*Lote 1-AB	715	684	662	673	661	632	8 233	508	424	499	503	326	340	533	*Lote 1-AB
*Lote 8	487	475	447	429	479	509	5 652	500	425	481	435	392	384	442	*Lote 8
*Lote 31-B	8	9	9	9	9	9	106	5	9	10	9	9	6	8	*Lote 31-B
*Lote 31-E	4	4	3	3	2	4	24	1	4	3	2	4	1	5	*Lote 31-E
<b>TOTAL</b>	<b>1 214</b>	<b>1 172</b>	<b>1 121</b>	<b>1 114</b>	<b>1 151</b>	<b>1 154</b>	<b>14 015</b>	<b>1 014</b>	<b>862</b>	<b>993</b>	<b>949</b>	<b>731</b>	<b>731</b>	<b>988</b>	<b>TOTAL</b>

Fuente: Perú-Petro S.A.

Elaboración: BCRP. Sucursal Iquitos. Departamento de Estudios Económicos.

**Síntesis Económica de Loreto Julio 2009**

Anexo Nº 08

**LORETO: PRODUCCIÓN MANUFACTURERA 1/**  
(índice de volumen físico: 1994=100)

C I I U	2008							2009							C I I U
	Jul.	Ago.	Set.	Oct.	Nov.	Dic.	Ene.-dic.	Ene.	Feb.	Mar.	Abr.	May.	Jun.	Jul.	
<b>MANUFACTURA PRIMARIA</b>	<b>93,0</b>	<b>145,1</b>	<b>124,4</b>	<b>145,6</b>	<b>144,5</b>	<b>143,3</b>	<b>135,6</b>	<b>134,0</b>	<b>133,0</b>	<b>154,5</b>	<b>144,3</b>	<b>144,6</b>	<b>129,8</b>	<b>136,5</b>	<b>MANUFACTURA PRIMARIA</b>
1511 -Productos cárnicos	n.d	n.d	n.d	n.d	n.d	n.d	-	n.d	18,1	n.d	nd.	18,4	18,5	n.d.	1511 -Productos cárnicos
2320 -Refinación de petróleo	96,3	150,3	128,8	150,8	149,6	148,4	140,5	138,8	137,1	160,0	149,4	149,1	133,8	141,3	2320 -Refinación de petróleo
<b>MANUFACTURA NO PRIMARIA</b>	<b>143,7</b>	<b>120,8</b>	<b>141,0</b>	<b>107,6</b>	<b>102,4</b>	<b>83,8</b>	<b>130,9</b>	<b>73,6</b>	<b>102,6</b>	<b>97,6</b>	<b>111,5</b>	<b>112,1</b>	<b>131,3</b>	<b>105,5</b>	<b>MANUFACTURA NO PRIMARIA</b>
1513 -Conservas de palmito	64,4	71,4	71,4	57,5	98,6	51,4	66,4	30,3	117,0	122,7	100,1	89,9	76,8	62,4	1513 -Conservas de palmito
1520 -Productos lácteos	83,5	86,1	104,2	108,6	82,7	96,9	96,0	115,4	100,7	73,5	104,0	96,6	92,0	84,0	1520 -Productos lácteos
1531 -Pilado de arroz	0,0	0,0	332,2	533,6	269,6	352,6	179,1	153,7	213,5	66,5	118,6	0,0	0,0	0,0	1531 -Pilado de arroz
1533 -Alimentos para animales	0,7	1,9	1,7	1,6	2,4	2,0	1,2	2,2	1,1	0,9	1,1	1,1	1,1	1,1	1533 -Alimentos para animales
1541 -Productos de panadería	83,0	64,8	72,4	103,1	72,3	120,6	84,6	63,6	69,7	80,5	116,6	89,1	101,6	91,8	1541 -Productos de panadería
1553 -Bebidas malteadas	46,5	47,4	64,2	70,0	45,9	70,0	49,2	34,1	41,1	41,3	45,2	61,3	62,5	59,7	1553 -Bebidas malteadas
1554 -Bebidas gaseosas	152,1	105,7	119,1	180,8	163,8	146,6	141,5	149,3	137,1	155,2	150,7	181,2	147,6	162,4	1554 -Bebidas gaseosas
2010 -Madera aserrada	477,9	337,6	409,9	86,8	194,7	82,2	388,7	61,1	284,0	109,2	262,2	276,4	422,6	263,8	2010 -Madera aserrada
2021 -Triplay y láminas	215,9	213,6	224,3	189,3	140,3	108,5	195,1	121,2	130,1	139,2	157,4	139,8	147,8	122,7	2021 -Triplay y láminas
2212 -Periódicos	1 033,2	1 039,7	1 006,1	1 070,0	1 015,5	1 048,0	999,8	1 039,7	939,0	1 039,7	1 006,1	1 039,7	1 006,1	1 039,7	2212 -Periódicos
2221 -Impresión	16,3	15,7	18,7	11,2	13,3	27,9	18,9	27,3	22,2	25,4	22,5	23,0	21,7	19,6	2221 -Impresión
2411 -Oxígeno industrial	60,0	42,0	59,6	62,4	62,4	62,4	64,5	62,4	61,4	44,6	52,3	68,7	59,5	65,1	2411 -Oxígeno industrial
2693 -Ladrillos	32,4	36,8	31,9	32,7	31,8	38,0	34,1	37,9	34,2	35,6	35,3	35,7	34,6	18,7	2693 -Ladrillos
2899 -Acc. lanchas y mallas metálicas	243,7	549,2	995,3	271,7	353,2	627,2	473,1	337,2	386,7	237,8	204,8	356,6	193,2	281,8	2899 -Acc. lanchas y mallas metálicas
2911 -Motores para pozos	16,7	38,1	13,8	57,3	20,3	8,1	23,8	8,7	0,0	144,6	0,0	0,0	18,3	9,6	2911 -Motores para pozos
2912 -Bombas para pozos	0,0	0,0	0,0	0,0	3,7	0,0	1,4	5,9	0,2	0,0	0,7	0,0	9,1	0,0	2912 -Bombas para pozos
3591 -Motocicletas y motokar	0,0	0,0	100,0	69,5	138,9	127,2	36,3	84,5	93,9	91,0	92,3	106,7	124,1	125,6	3591 -Motocicletas y motokar
<b>TOTAL</b>	<b>139,6</b>	<b>122,8</b>	<b>139,6</b>	<b>110,7</b>	<b>105,8</b>	<b>88,6</b>	<b>131,3</b>	<b>78,5</b>	<b>105,1</b>	<b>102,2</b>	<b>114,2</b>	<b>114,8</b>	<b>131,1</b>	<b>108,0</b>	<b>TOTAL</b>

1 / Cifras preliminares.

Fuente: Dirección Regional Sectorial de la Producción - Encuesta a Empresas Industriales.

Elaboración: BCRP. Sucursal Iquitos. Departamento de Estudios Económicos.

**Síntesis Económica de Loreto Julio 2009**

Anexo Nº 09

**LORETO: PRODUCCIÓN MANUFACTURERA 1/  
(Variación porcentual)**

C I I U	2008/2007							2009/2008							C I I U
	Jul.	Ago.	Set.	Oct.	Nov.	Dic.	Ene.-Dic.	Ene.	Feb.	Mar.	Abr.	May.	Jun.	Jul.	
<b>MANUFACTURA PRIMARIA</b>	<b>-30,8</b>	<b>7,2</b>	<b>-5,9</b>	<b>-6,1</b>	<b>1,3</b>	<b>-4,2</b>	<b>1,2</b>	<b>0,0</b>	<b>-3,5</b>	<b>2,7</b>	<b>9,7</b>	<b>7,4</b>	<b>-9,5</b>	<b>46,8</b>	<b>MANUFACTURA PRIMARIA</b>
1511 -Productos cárnicos	-	-	-	-	-	-	-	-	-	-	-	-	-	-	1511 -Productos cárnicos
2320 -Refinación de petróleo	-30,5	7,7	-5,4	-5,6	1,8	-3,7	1,8	0,0	-3,9	2,8	9,7	7,0	-9,9	46,7	2320 -Refinación de petróleo
<b>MANUFACTURA NO PRIMARIA</b>	<b>-13,0</b>	<b>-34,9</b>	<b>-17,1</b>	<b>-28,2</b>	<b>-20,9</b>	<b>-45,4</b>	<b>-16,1</b>	<b>-41,7</b>	<b>-14,5</b>	<b>-36,7</b>	<b>-26,8</b>	<b>-30,6</b>	<b>-16,2</b>	<b>-26,6</b>	<b>MANUFACTURA NO PRIMARIA</b>
1513 -Conservas de palmito	-2,1	14,1	-7,8	-12,5	58,3	-32,2	-5,1	-51,3	144,3	81,5	79,7	61,7	-17,4	-3,1	1513 -Conservas de palmito
1520 -Productos lácteos	-51,7	-37,9	-11,8	2,4	-37,5	-9,4	-23,3	25,3	14,4	-36,1	4,3	-25,5	39,8	0,6	1520 -Productos lácteos
1531 -Pilado de arroz	-	-100,0	3,1	-1,9	-3,7	19,4	11,9	-55,1	77,0	-33,0	19,4	-	-	-	1531 -Pilado de arroz
1533 -Alimentos para animales	-41,7	26,7	70,0	60,0	100,0	122,2	9,5	175,0	57,1	28,6	57,1	57,1	57,1	57,1	1533 -Alimentos para animales
1541 -Productos de panadería	9,6	-10,2	3,7	44,4	-6,2	-10,3	10,1	-12,4	3,3	8,2	56,9	10,4	-21,4	10,6	1541 -Productos de panadería
1553 -Bebidas malteadas	-50,7	-42,8	-37,7	-32,0	-35,4	-6,5	-44,2	-35,7	5,1	48,0	27,0	22,6	53,2	28,4	1553 -Bebidas malteadas
1554 -Bebidas gaseosas	1,1	-25,8	-13,0	19,3	0,4	-23,8	-3,2	-1,3	-2,1	18,9	27,5	21,3	5,4	6,8	1554 -Bebidas gaseosas
2010 -Madera aserrada	-20,7	-58,6	-42,8	-82,7	-46,2	-82,7	-36,8	-84,4	-26,3	-80,0	-54,6	-54,2	-26,1	-44,8	2010 -Madera aserrada
2021 -Triplay y láminas	18,2	14,7	41,8	11,4	-13,1	-39,7	22,2	-27,3	-23,9	-41,1	-31,1	-39,7	-31,2	-43,2	2021 -Triplay y láminas
2212 -Periodicos	2,7	4,4	6,7	2,9	7,7	7,5	53,5	0,2	3,0	6,7	6,7	6,7	6,7	0,6	2212 -Periodicos
2221 -Impresión	15,6	-3,7	-34,2	-56,3	-37,0	24,6	-6,2	-28,9	57,4	35,8	31,6	25,0	30,7	20,2	2221 -Impresión
2411 -Oxígeno industrial	-69,2	-77,2	-67,2	-65,6	-65,3	-65,4	-61,3	-62,2	25,1	-6,1	-4,7	26,8	9,4	8,5	2411 -Oxígeno industrial
2693 -Ladrillos	-12,4	-4,9	-4,2	-1,8	-21,5	1 307,4	18,9	62,0	-7,6	-18,5	-4,1	10,5	6,8	-42,3	2693 -Ladrillos
2899 -Acc. lanchas y mallas metálicas	-62,5	-36,6	92,9	-36,5	14,9	15,3	-10,9	-60,1	-10,1	-53,3	-6,4	-3,5	-26,8	15,6	2899 -Acc. lanchas y mallas metálicas
2911 -Motores para pozos	-85,0	-39,1	-77,8	-7,7	-67,3	161,3	-54,7	-71,2	-100,0	237,1	-100,0	-100,0	128,8	-42,5	2911 -Motores para pozos
2912 -Bombas para pozos	-100,0	-100,0	-100,0	-100,0	-83,2	-100,0	-91,6	145,8	+	-100,0	-69,6	-100,0	35,8	-	2912 -Bombas para pozos
3591 - Motocicletas y motokar	-	-	+	+	+	+	-	+	+	+	+	+	+	+	3591 - Motocicletas y motokar
<b>TOTAL</b>	<b>-14,2</b>	<b>-32,4</b>	<b>-16,4</b>	<b>-26,4</b>	<b>-18,9</b>	<b>-42,1</b>	<b>-14,8</b>	<b>-38,1</b>	<b>-13,5</b>	<b>-33,6</b>	<b>-24,2</b>	<b>-28,0</b>	<b>-15,7</b>	<b>-22,6</b>	<b>TOTAL</b>

1 / Cifras preliminares.

Fuente: Dirección Regional Sectorial de la Producción - Encuesta a Empresas Industriales.

Elaboración: BCRP. Sucursal Iquitos. Departamento de Estudios Económicos.

**Síntesis Económica de Loreto Julio 2009**

**Anexo Nº 10**

**EMPLEO FORMAL URBANO EN EMPRESAS DE 10 Y MÁS TRABAJADORES  
EN LA CIUDAD DE IQUITOS POR SECTORES ECONÓMICOS 1/  
(Variación porcentual con respecto al mismo mes del año anterior)**

Año	Mes	Comercio	Primario	Industria	Servicios	Transp.y comun.	Total
2008	JUL	8,6	30,9	-11,9	0,6	8,8	9,4
	AGO	12,3	24,2	-12,7	2,8	2,1	7,4
	SET	14,2	17,3	-16,0	-0,4	9,2	4,6
	OCT	15,4	17,2	-11,0	-0,4	8,3	5,6
	NOV	13,8	16,8	-12,7	0,9	6,5	4,6
	DIC	10,7	16,9	-14,4	0,1	11,9	4,1
2009	ENE	9,4	15,3	-18,3	1,1	14,9	2,7
	FEB	11,4	-7,4	-19,0	-8,6	16,1	-3,5
	MAR	11,0	3,0	-19,1	-11,7	12,8	-3,3
	ABR	8,5	-1,8	-17,5	-15,2	9,3	-5,5
	MAY	8,4	-5,2	-18,1	-13,0	3,3	-6,9
	JUN	1,9	-5,6	-16,1	-11,9	10,8	-6,8
	JUL	1,2	-6,6	-17,7	-5,7	3,4	-6,6

1/ La información corresponde al primer día de cada mes.

Fuente: MTPE-DNPEFP - Encuesta Nacional de variación mensual del empleo en empresas de 10 y más trabajadores de la actividad privada.

Elaboración: BCRP. Sucursal Iquitos. Departamento de Estudios Económicos.

**Anexo Nº 11**

**LORETO: ARRIBOS Y PERNOCTACIONES A LOS ESTABLECIMIENTOS DE HOSPEDAJE DE IQUITOS 1/  
(Número)**

	2008							2009							
	Jul.	ago.	Set.	Oct.	Nov.	Dic.	Ene.-Dic.	Ene.	Feb.	Mar.	Abr.	May.	Jun.	Jul.	
<b>ARRIBOS</b>	<b>12 643</b>	<b>13 346</b>	<b>11 024</b>	<b>10 837</b>	<b>11 204</b>	<b>9 021</b>	<b>129 431</b>	<b>11 369</b>	<b>9 876</b>	<b>10 252</b>	<b>10 110</b>	<b>9 880</b>	<b>10 897</b>	<b>12 197</b>	<b>ARRIBOS</b>
-Nacionales	7 344	7 368	6 781	6 894	7 552	6 292	83 658	7 352	6 751	7 241	7 047	6 856	7 049	7 249	-Nacionales
-Extranjeros	5 299	5 978	4 243	3 943	3 652	2 729	45 773	4 017	3 125	3 011	3 063	3 024	3 848	4 948	-Extranjeros
<b>PERNOCTACIONES</b>	<b>26 181</b>	<b>23 627</b>	<b>21 605</b>	<b>23 679</b>	<b>21 739</b>	<b>19 748</b>	<b>261 811</b>	<b>25 407</b>	<b>20 664</b>	<b>20 574</b>	<b>19 650</b>	<b>19 998</b>	<b>21 958</b>	<b>25 375</b>	<b>PERNOCTACIONES</b>
-Nacionales	15 202	14 015	14 400	15 554	14 764	14 374	174 290	17 236	13 545	14 103	13 719	13 883	14 197	14 947	-Nacionales
-Extranjeros	10 979	9 612	7 205	8 125	6 975	5 374	87 521	8 171	7 119	6 471	5 931	6 115	7 761	10 428	-Extranjeros

1/ cifras preliminares.

Fuente: Dirección Regional de Comercio Exterior, Turismo y Artesanía de Loreto.

Elaboración: BCRP. Sucursal Iquitos. Departamento de Estudios Económicos.



**Síntesis Económica de Loreto Julio 2009**

Anexo Nº 12

**LORETO: PRODUCCIÓN DE ELECTRICIDAD Y AGUA**

ELECTRICIDAD (MW)	2008							2009							ELECTRICIDAD (MW)
	Jul.	Ago.	Set.	Oct.	Nov.	Dic.	Ene.-Dic.	Ene.	Feb.	Mar.	Abr.	May.	Jun.	Jul.	
<b>CENTRALES TÉRMICAS</b>															<b>CENTRALES TÉRMICAS</b>
C.T. Caballococha	179	185	172	180	174	169	2 000	160	147	173	173	185	181	194	C.T. Caballococha
C.T. Iquitos - Diesel	213	31	1	9	25	5	4 358	18	27	120	141	52	-	45	C.T. Iquitos - Diesel
C.T. Iquitos - Wartsila	18 493	19 259	18 440	19 113	17 788	18 196	213 643	17 535	16 268	18 508	18 022	19 086	18 520	18 907	C.T. Iquitos - Wartsila
C.T. Requena	288	293	283	286	275	287	3 375	277	258	289	287	310	295	307	C.T. Requena
C.T. Nauta	202	206	199	209	201	204	2 389	195	175	197	194	204	199	209	C.T. Nauta
C.T. Contamana	256	275	260	274	257	268	3 006	254	245	256	248	258	252	267	C.T. Contamana
C.T. Tamshiyacu	33	34	36	37	36	36	386	32	29	35	36	38	36	37	C.T. Tamshiyacu
C.T. Yurimaguas	1 109	1 210	1 154	1 153	1 116	1 170	13 107	1 097	1 002	1 148	1 060	1 112	1 097	1 216	C.T. Yurimaguas
<b>TOTAL</b>	<b>20 773</b>	<b>21 493</b>	<b>20 545</b>	<b>21 261</b>	<b>19 872</b>	<b>20 335</b>	<b>242 265</b>	<b>19 569</b>	<b>18 153</b>	<b>20 726</b>	<b>20 161</b>	<b>21 244</b>	<b>20 580</b>	<b>21 183</b>	<b>TOTAL</b>
AGUA (MILES DE M <sup>3</sup> )	2008							2009							AGUA (MILES DE M <sup>3</sup> )
PRODUCCION	Jul.	Ago.	Set.	Oct.	Nov.	Dic.	Ene.-Dic.	Ene.	Feb.	Mar.	Abr.	May.	Jun.	Jul.	PRODUCCION
EPS Sedaloreto S.A.	2 460	2 354	3 146	3 593	3 549	3 525	32 160	3 245	2 963	2 945	2 985	2 892	2 696	2 671	EPS Sedaloreto S.A.

Fuente: Electro Oriente S.A. y EPS Sedaloreto S.A.

Elaboración: BCRP. Sucursal Iquitos. Departamento de Estudios Económicos.

**Síntesis Económica de Loreto Julio 2009**

Anexo Nº 13

**LORETO: EXPORTACIONES FOB POR GRUPO DE PRODUCTO  
(Miles US\$)**

	2008							2009							
	Jul.	Ago.	Set.	Oct.	Nov.	Dic.	Ene.-Dic.	Ene.	Feb.	Mar.	Abr.	May.	Jun.	Jul.	
<b>PRODUCTOS TRADICIONALES</b>	<b>694</b>	<b>1 011</b>	<b>1 031</b>	<b>543</b>	<b>333</b>	<b>285</b>	<b>10 577</b>	<b>367</b>	<b>510</b>	<b>495</b>	<b>680</b>	<b>630</b>	<b>507</b>	<b>628</b>	<b>PRODUCTOS TRADICIONALES</b>
Combustibles	694	1 011	1 031	543	333	285	10 577	367	510	495	680	630	507	628	Combustibles
<b>PRODUCTOS NO TRADICIONALES</b>	<b>5 660</b>	<b>6 424</b>	<b>2 766</b>	<b>2 793</b>	<b>1 541</b>	<b>5 842</b>	<b>51 862</b>	<b>763</b>	<b>3 861</b>	<b>996</b>	<b>1 189</b>	<b>3 867</b>	<b>611</b>	<b>3 293</b>	<b>PRODUCTOS NO TRADICIONALES</b>
<b>Forestales</b>	<b>5 204</b>	<b>6 046</b>	<b>2 405</b>	<b>2 234</b>	<b>718</b>	<b>5 363</b>	<b>45 185</b>	<b>369</b>	<b>2 497</b>	<b>490</b>	<b>612</b>	<b>3 436</b>	<b>190</b>	<b>3 006</b>	<b>Forestales</b>
Madera aserrada	4 239	4 808	1 093	1 206	654	4 373	34 053	240	1 999	103	70	2 666	119	2 574	Madera aserrada
Madera laminada	0	0	0	0	0	0	0	0	0	0	0	0	0	0	Madera laminada
Triplay y enchapados	424	588	660	681	0	0	6 486	109	0	0	27	310	0	157	Triplay y enchapados
Otros acabados	541	650	652	347	64	990	4 646	20	498	387	515	460	71	275	Otros acabados
<b>Pesqueros</b>	<b>139</b>	<b>156</b>	<b>183</b>	<b>336</b>	<b>486</b>	<b>282</b>	<b>3 882</b>	<b>203</b>	<b>198</b>	<b>189</b>	<b>308</b>	<b>211</b>	<b>154</b>	<b>137</b>	<b>Pesqueros</b>
Peces ornamentales	139	156	183	336	486	282	3 882	203	198	189	308	211	154	137	Peces ornamentales
<b>Agroindustriales</b>	<b>201</b>	<b>49</b>	<b>99</b>	<b>154</b>	<b>260</b>	<b>101</b>	<b>1 743</b>	<b>152</b>	<b>204</b>	<b>154</b>	<b>257</b>	<b>155</b>	<b>260</b>	<b>52</b>	<b>Agroindustriales</b>
Conservas de Palmito	201	49	99	154	260	101	1 636	152	204	154	257	155	260	52	Conservas de Palmito
Latex de sangre de grado	0	0	0	0	0	0	18	0	0	0	0	0	0	0	Latex de sangre de grado
Pulpa de camu camu	0	0	0	0	0	0	89	0	0	0	0	0	0	0	Pulpa de camu camu
<b>Otros 1/</b>	<b>116</b>	<b>137</b>	<b>79</b>	<b>62</b>	<b>77</b>	<b>75</b>	<b>988</b>	<b>12</b>	<b>957</b>	<b>103</b>	<b>12</b>	<b>61</b>	<b>0</b>	<b>98</b>	<b>Otros 1/</b>
<b>Resto 2/</b>	<b>0</b>	<b>36</b>	<b>0</b>	<b>7</b>	<b>0</b>	<b>21</b>	<b>64</b>	<b>27</b>	<b>5</b>	<b>60</b>	<b>0</b>	<b>4</b>	<b>7</b>	<b>0</b>	<b>Resto 2/</b>
<b>TOTAL EXPORTACIONES</b>	<b>6 354</b>	<b>7 435</b>	<b>3 797</b>	<b>3 336</b>	<b>1 874</b>	<b>6 127</b>	<b>62 439</b>	<b>1 130</b>	<b>4 371</b>	<b>1 491</b>	<b>1 869</b>	<b>4 497</b>	<b>1 118</b>	<b>3 921</b>	<b>TOTAL EXPORTACIONES</b>

1/ cemento, harina de trigo, lejía y animales vivos.

2/ re-exportaciones de equipos y materiales de las empresas petroleras básicamente.

Fuente: Superintendencia Nacional de Administración Tributaria - SUNAT. (www.sunat.gob.pe)

Elaboración: BCRP. Sucursal Iquitos. Departamento de Estudios Económicos.

**Síntesis Económica de Loreto Julio 2009**

Anexo Nº 14

**LORETO: EXPORTACIONES FOB POR BLOQUE ECONÓMICO Y PAÍSES**

(Miles de US\$)

BLOQUE ECONÓMICO	2008							2009							BLOQUE ECONÓMICO
	Jul.	Ago.	Set.	Oct.	Nov.	Dic.	Ene.-Dic.	Ene.	Feb.	Mar.	Abr.	May.	Jun.	Jul.	
<b>I. AMERICA</b>	<b>6 227</b>	<b>6 988</b>	<b>3 050</b>	<b>2 711</b>	<b>1 371</b>	<b>5 447</b>	<b>56 507</b>	<b>958</b>	<b>4 007</b>	<b>1 048</b>	<b>1 256</b>	<b>3 941</b>	<b>981</b>	<b>3 767</b>	<b>I. AMERICA</b>
<b>TLCAN</b>	<b>4 996</b>	<b>5 742</b>	<b>1 526</b>	<b>1 694</b>	<b>584</b>	<b>5 024</b>	<b>42 083</b>	<b>213</b>	<b>2 352</b>	<b>219</b>	<b>331</b>	<b>3 064</b>	<b>127</b>	<b>2 938</b>	<b>TLCAN</b>
-Canadá	6	73	276	204	44	1	779	1	3	0	4	91	2	1	-Canadá
-Estados Unidos	1 485	3 067	43	72	88	913	10 521	57	655	170	177	803	107	547	-Estados Unidos
-México	3 505	2 602	1 207	1 418	452	4 110	30 783	155	1 694	49	150	2 170	18	2 390	-México
<b>CAN</b>	<b>798</b>	<b>1 098</b>	<b>1 091</b>	<b>595</b>	<b>410</b>	<b>322</b>	<b>11 813</b>	<b>377</b>	<b>578</b>	<b>618</b>	<b>680</b>	<b>661</b>	<b>522</b>	<b>669</b>	<b>CAN</b>
-Bolivia	0	0	1	0	0	0	1	0	0	0	0	0	15		-Bolivia
-Colombia	798	1 098	1 089	585	410	322	11 347	377	578	618	680	661	507	669	-Colombia
-Ecuador	0	0	1	2	0	0	8	0	0	0	0	0	0	0	-Ecuador
-Venezuela	0	0	0	8	0	0	457	0	0	0	0	0	0	0	-Venezuela
<b>MERCOSUR</b>	<b>201</b>	<b>50</b>	<b>117</b>	<b>161</b>	<b>260</b>	<b>101</b>	<b>1 519</b>	<b>152</b>	<b>1 077</b>	<b>154</b>	<b>207</b>	<b>159</b>	<b>209</b>	<b>97</b>	<b>MERCOSUR</b>
-Argentina	201	49	102	161	260	101	1 501	152	204	154	206	155	209	52	-Argentina
-Brasil	0	1	15	0	0	0	18	0	873	0	1	4	0	45	-Brasil
-Resto MERCOSUR	0	0	0	0	0	0	0	0	0	0	0	0	0	0	-Resto MERCOSUR
<b>CHILE</b>	<b>4</b>	<b>0</b>	<b>2</b>	<b>0</b>	<b>2</b>	<b>0</b>	<b>8</b>	<b>2</b>	<b>0</b>	<b>0</b>	<b>1</b>	<b>0</b>	<b>2</b>	<b>1</b>	<b>CHILE</b>
<b>RESTO DE AMÉRICA</b>	<b>228</b>	<b>98</b>	<b>314</b>	<b>261</b>	<b>115</b>	<b>0</b>	<b>1 084</b>	<b>214</b>	<b>0</b>	<b>57</b>	<b>37</b>	<b>57</b>	<b>121</b>	<b>62</b>	<b>RESTO DE AMÉRICA</b>
<b>II. EUROPA</b>	<b>40</b>	<b>33</b>	<b>49</b>	<b>51</b>	<b>61</b>	<b>36</b>	<b>562</b>	<b>47</b>	<b>41</b>	<b>43</b>	<b>34</b>	<b>15</b>	<b>43</b>	<b>42</b>	<b>II. EUROPA</b>
<b>UNIÓN EUROPEA</b>	<b>40</b>	<b>31</b>	<b>44</b>	<b>32</b>	<b>45</b>	<b>29</b>	<b>483</b>	<b>31</b>	<b>37</b>	<b>39</b>	<b>34</b>	<b>9</b>	<b>41</b>	<b>33</b>	<b>UNIÓN EUROPEA</b>
-Alemania	24	18	23	17	20	18	259	25	15	20	8	5	31	21	-Alemania
-Bélgica / Luxemburgo	0	0	0	0	0	0	3	0	0	1	2	0	0	4	-Bélgica / Luxemburgo
-España	0	0	5	2	0	0	15	0	5	0	0	0	0	0	-España
-Francia	1	0	0	3	0	0	6	0	0	0	2	2	0	0	-Francia
-Países Bajos	4	6	11	6	11	5	98	4	8	11	0	0	7	3	-Países Bajos
-Resto Unión Europea	11	7	5	4	14	6	102	2	9	7	22	2	3	5	-Resto Unión Europea
<b>SUIZA</b>	<b>0</b>	<b>0</b>	<b>0</b>	<b>4</b>	<b>1</b>	<b>1</b>	<b>7</b>	<b>0</b>	<b>0</b>	<b>0</b>	<b>0</b>	<b>0</b>	<b>0</b>	<b>0</b>	<b>SUIZA</b>
<b>RESTO DE EUROPA</b>	<b>0</b>	<b>2</b>	<b>5</b>	<b>15</b>	<b>15</b>	<b>6</b>	<b>72</b>	<b>16</b>	<b>4</b>	<b>4</b>	<b>0</b>	<b>6</b>	<b>2</b>	<b>9</b>	<b>RESTO DE EUROPA</b>
<b>III. ASIA</b>	<b>87</b>	<b>396</b>	<b>698</b>	<b>574</b>	<b>442</b>	<b>644</b>	<b>5 299</b>	<b>125</b>	<b>313</b>	<b>397</b>	<b>579</b>	<b>526</b>	<b>94</b>	<b>112</b>	<b>III. ASIA</b>
-China	0	303	586	278	72	416	2 202	0	175	258	308	39	0	32	-China
-Japón	33	23	34	39	26	40	497	37	30	29	21	30	38	30	-Japón
-Hong Kong	30	30	36	141	261	153	1 939	64	65	84	190	423	41	42	-Hong Kong
-Resto de Asia	24	40	42	116	83	35	661	24	43	26	60	34	15	8	-Resto de Asia
<b>IV. OCEANIA</b>	<b>0</b>	<b>0</b>	<b>0</b>	<b>0</b>	<b>0</b>	<b>0</b>	<b>0</b>	<b>0</b>	<b>0</b>	<b>0</b>	<b>0</b>	<b>0</b>	<b>0</b>	<b>0</b>	<b>IV. OCEANIA</b>
<b>V. NO DECLARADOS</b>	<b>0</b>	<b>18</b>	<b>0</b>	<b>0</b>	<b>0</b>	<b>0</b>	<b>71</b>	<b>0</b>	<b>10</b>	<b>3</b>	<b>0</b>	<b>15</b>	<b>0</b>	<b>0</b>	<b>V. NO DECLARADOS</b>
<b>TOTAL</b>	<b>6 354</b>	<b>7 435</b>	<b>3 797</b>	<b>3 336</b>	<b>1 874</b>	<b>6 127</b>	<b>62 439</b>	<b>1 130</b>	<b>4 371</b>	<b>1 491</b>	<b>1 869</b>	<b>4 497</b>	<b>1 118</b>	<b>3 921</b>	<b>TOTAL</b>

Fuente: Superintendencia Nacional de Administración Tributaria - SUNAT. (www.sunat.gob.pe)

Elaboración: BCRP. Sucursal Iquitos. Departamento de Estudios Económicos.

**Síntesis Económica de Loreto Julio 2009**

Anexo Nº 15

**LORETO: IMPORTACIONES FOB SEGÚN USO O DESTINO ECONÓMICO - ADUANA DE IQUITOS**  
(Miles de US\$)

	2008							2009							
	Jul.	Ago.	Set.	Oct.	Nov.	Dic.	Ene.-Dic.	Ene.	Feb.	Mar.	Abr.	May.	Jun.	Jul.	
<b>I. BIENES DE CONSUMO</b>	<b>1 558</b>	<b>2 255</b>	<b>675</b>	<b>14</b>	<b>40</b>	<b>29</b>	<b>8 015</b>	<b>58</b>	<b>1 130</b>	<b>22</b>	<b>74</b>	<b>911</b>	<b>33</b>	<b>95</b>	<b>I. BIENES DE CONSUMO</b>
Bienes no duraderos	15	2 255	669	8	38	24	6 088	46	1 109	1	55	889	10	31	Bienes no duraderos
Bienes duraderos	1 543	0	6	6	2	5	1 927	12	21	21	19	20	23	64	Bienes duraderos
Diversos	0	0	0	0	0	0	0	0	0	0	0	2	0	0	Diversos
<b>II. MATERIAS PRIMAS E INSUMOS</b>	<b>3 085</b>	<b>157</b>	<b>1 853</b>	<b>4 673</b>	<b>4 776</b>	<b>2 103</b>	<b>33 061</b>	<b>1 544</b>	<b>3 631</b>	<b>54</b>	<b>2 836</b>	<b>279</b>	<b>2 464</b>	<b>2 738</b>	<b>II. MATERIAS PRIMAS E INSUMOS</b>
Combustibles-lubricantes	2 911	0	0	3 591	2 039	2 009	19 739	1 199	1	1	1 693	0	2 402	1	Combustibles-lubricantes
Materias para agricultura	34	0	36	0	0	0	467	0	207	0	0	0	0	7	Materias para agricultura
Materias para industria	140	157	1 817	1 082	2 737	94	12 855	345	3 423	53	1 143	279	62	2 730	Materias para industria
<b>III. BIENES DE CAPITAL</b>	<b>1 893</b>	<b>1 952</b>	<b>11 606</b>	<b>30 066</b>	<b>7 450</b>	<b>1 227</b>	<b>99 573</b>	<b>599</b>	<b>11 130</b>	<b>622</b>	<b>1 463</b>	<b>2 128</b>	<b>225</b>	<b>2 309</b>	<b>III. BIENES DE CAPITAL</b>
Materiales de construcción	1 099	1 254	2 974	2 658	1 599	590	18 571	31	2 081	28	348	1 065	12	1 284	Materiales de construcción
Bienes para la agricultura	0	0	0	69	0	34	211	0	2	0	0	18	0	2	Bienes para la agricultura
Bienes para la industria	792	698	8 588	27 282	5 845	260	80 083	500	8 811	585	858	1 006	203	579	Bienes para la industria
Equipos de transporte	2	0	44	57	6	343	708	68	236	9	257	39	10	444	Equipos de transporte
<b>TOTAL IMPORTACIONES (I+II+III)</b>	<b>6 536</b>	<b>4 364</b>	<b>14 134</b>	<b>34 753</b>	<b>12 266</b>	<b>3 359</b>	<b>140 649</b>	<b>2 201</b>	<b>15 891</b>	<b>698</b>	<b>4 373</b>	<b>3 318</b>	<b>2 722</b>	<b>5 142</b>	<b>TOTAL IMPORTACIONES (I+II+III)</b>

Fuente: BCRP - Oficina Principal.

Elaboración: BCRP. Sucursal Iquitos. Departamento de Estudios Económicos.

Anexo Nº 16

**LORETO: INGRESOS CORRIENTES DEL GOBIERNO CENTRAL**  
(Miles de nuevos soles)

	2008							2009							
	Jul.	Ago.	Set.	Oct.	Nov.	Dic.	Ene.-Dic.	Ene.	Feb.	Mar.	Abr.	May.	Jun.	Jul.	
<b>I. INGRESOS TRIBUTARIOS</b>	<b>18 103</b>	<b>12 887</b>	<b>21 398</b>	<b>34 593</b>	<b>23 984</b>	<b>19 209</b>	<b>273 049</b>	<b>19 984</b>	<b>23 472</b>	<b>15 194</b>	<b>32 164</b>	<b>14 775</b>	<b>12 659</b>	<b>22 086</b>	<b>I. INGRESOS TRIBUTARIOS</b>
<b>1. Impuesto a la renta</b>	<b>7 649</b>	<b>8 349</b>	<b>8 953</b>	<b>7 450</b>	<b>8 896</b>	<b>9 070</b>	<b>112 600</b>	<b>10 843</b>	<b>7 919</b>	<b>10 495</b>	<b>22 002</b>	<b>7 101</b>	<b>7 923</b>	<b>9 080</b>	<b>1. Impuesto a la renta</b>
- Personas naturales	1 702	1 794	1 993	1 216	1 891	1 793	21 752	2 777	1 542	1 807	2 402	1 616	1 913	2 097	- Personas naturales
- Personas jurídicas	5 828	6 240	6 725	6 095	6 873	7 047	79 940	8 031	6 205	6 945	5 541	4 928	5 606	6 045	- Personas jurídicas
- Regularización	119	315	235	139	132	230	10 908	35	172	1 743	14 059	557	404	938	- Regularización
<b>2. Impuesto a la importación</b>	<b>1 348</b>	<b>165</b>	<b>872</b>	<b>551</b>	<b>1 190</b>	<b>852</b>	<b>17 341</b>	<b>100</b>	<b>4 724</b>	<b>26</b>	<b>314</b>	<b>49</b>	<b>14</b>	<b>1 193</b>	<b>2. Impuesto a la importación</b>
<b>3. Impuesto general a las ventas (IGV)</b>	<b>6 119</b>	<b>1 664</b>	<b>9 165</b>	<b>23 184</b>	<b>9 620</b>	<b>4 431</b>	<b>104 587</b>	<b>5 805</b>	<b>9 611</b>	<b>3 120</b>	<b>4 415</b>	<b>3 368</b>	<b>1 930</b>	<b>6 881</b>	<b>3. Impuesto general a las ventas (IGV)</b>
- Operaciones internas	2 904	1 603	1 608	1 371	2 026	2 139	24 847	4 007	1 428	1 654	1 924	2 239	1 773	2 411	- Operaciones internas
- Operaciones externas	3 215	61	7 557	21 813	7 594	2 292	79 740	1 798	8 183	1 466	2 491	1 129	157	4 470	- Operaciones externas
<b>4. Impuesto selectivo al consumo (ISC)</b>	<b>1 272</b>	<b>764</b>	<b>710</b>	<b>1 538</b>	<b>2 627</b>	<b>3 023</b>	<b>19 511</b>	<b>2 400</b>	<b>490</b>	<b>567</b>	<b>2 818</b>	<b>528</b>	<b>684</b>	<b>2 781</b>	<b>4. Impuesto selectivo al consumo (ISC)</b>
<b>5. Otros ingresos tributarios</b>	<b>1 715</b>	<b>1 945</b>	<b>1 698</b>	<b>1 870</b>	<b>1 651</b>	<b>1 833</b>	<b>19 010</b>	<b>836</b>	<b>728</b>	<b>986</b>	<b>2 615</b>	<b>3 729</b>	<b>2 108</b>	<b>2 151</b>	<b>5. Otros ingresos tributarios</b>
<b>II. INGRESOS NO TRIBUTARIOS</b>	<b>657</b>	<b>221</b>	<b>268</b>	<b>212</b>	<b>284</b>	<b>482</b>	<b>2 904</b>	<b>402</b>	<b>150</b>	<b>207</b>	<b>137</b>	<b>112</b>	<b>159</b>	<b>155</b>	<b>II. INGRESOS NO TRIBUTARIOS</b>
<b>III. TOTAL INGRESOS CORRIENTES (I+II)</b>	<b>18 760</b>	<b>13 108</b>	<b>21 666</b>	<b>34 805</b>	<b>24 268</b>	<b>19 691</b>	<b>275 953</b>	<b>20 386</b>	<b>23 622</b>	<b>15 401</b>	<b>32 301</b>	<b>14 887</b>	<b>12 818</b>	<b>22 241</b>	<b>III. TOTAL INGRESOS CORRIENTES (I+II)</b>

Fuente: Superintendencia Nacional de Administración Tributaria - SUNAT. (www.sunat.gob.pe)

Elaboración: BCRP. Sucursal Iquitos. Departamento de Estudios Económicos.

**Síntesis Económica de Loreto Julio 2009**

Anexo Nº 17

**LORETO: EJECUCIÓN DE INGRESOS DEL GOBIERNO REGIONAL 1/**

(Miles de nuevos soles)

	2008							2009							
	Jul.	Ago.	Set.	Oct.	Nov.	Dic.	Ene.-Dic.	Ene.	Feb.	Mar.	Abr.	May.	Jun.	Jul.	
<b>TOTAL INGRESOS (I+II+III)</b>	<b>25 745</b>	<b>27 081</b>	<b>23 354</b>	<b>23 623</b>	<b>14 052</b>	<b>17 883</b>	<b>336 230</b>	<b>12 193</b>	<b>68 214</b>	<b>11 922</b>	<b>10 549</b>	<b>8 112</b>	<b>21 215</b>	<b>7 640</b>	<b>TOTAL INGRESOS (I+II+III)</b>
<b>I. INGRESOS CORRIENTES</b>	<b>25 684</b>	<b>26 938</b>	<b>23 134</b>	<b>23 396</b>	<b>13 766</b>	<b>17 545</b>	<b>247 120</b>	<b>8 497</b>	<b>11 580</b>	<b>10 704</b>	<b>10 112</b>	<b>7 729</b>	<b>12 517</b>	<b>7 458</b>	<b>I. INGRESOS CORRIENTES</b>
Contribuciones sociales	0	0	0	0	0	0	0	0	0	0	0	0	0	0	Contribuciones sociales
Venta de bienes y servicios	1 196	882	1 315	897	1 536	1 073	14 057	1 269	812	1 890	1 692	1 036	1 469	1 793	Venta de bienes y servicios
Donaciones y transferencias	24 295	25 866	21 098	22 419	12 186	13 223	226 808	7 137	9 634	7 933	8 231	6 150	10 644	5 610	Donaciones y transferencias
Otros ingresos corrientes	193	190	721	80	44	3 249	6 255	91	1 134	881	189	543	404	55	Otros ingresos corrientes
<b>II. INGRESOS DE CAPITAL</b>	<b>61</b>	<b>143</b>	<b>220</b>	<b>227</b>	<b>286</b>	<b>338</b>	<b>1 515</b>	<b>345</b>	<b>418</b>	<b>449</b>	<b>434</b>	<b>381</b>	<b>214</b>	<b>181</b>	<b>II. INGRESOS DE CAPITAL</b>
Venta de activos no financieros	0	0	0	0	0	8	8	0	0	0	5	1	0	0	Venta de activos no financieros
Ventas de activos financieros	61	143	220	227	286	330	1 507	345	418	449	429	380	214	181	Ventas de activos financieros
<b>III. FINANCIAMIENTO</b>	<b>0</b>	<b>0</b>	<b>0</b>	<b>0</b>	<b>0</b>	<b>0</b>	<b>87 595</b>	<b>3 351</b>	<b>56 216</b>	<b>769</b>	<b>3</b>	<b>2</b>	<b>8 484</b>	<b>1</b>	<b>III. FINANCIAMIENTO</b>
Endeudamiento	0	0	0	0	0	0	0	0	0	0	0	0	7 786	0	Endeudamiento
Saldo de balance	0	0	0	0	0	0	87 595	3 351	56 216	769	3	2	698	1	Saldo de balance
<b>TOTAL INGRESOS POR FUENTE</b>	<b>25 745</b>	<b>27 081</b>	<b>23 354</b>	<b>23 623</b>	<b>14 052</b>	<b>17 883</b>	<b>336 230</b>	<b>12 193</b>	<b>68 214</b>	<b>11 922</b>	<b>10 549</b>	<b>8 112</b>	<b>21 215</b>	<b>7 640</b>	<b>TOTAL INGRESOS POR FUENTE</b>
Canon y sobrecanon	20 041	22 578	18 128	18 063	8 979	13 765	258 853	8 485	48 662	6 216	5 805	3 692	8 659	4 706	Canon y sobrecanon
Recursos directamente recaudados	1 401	1 152	1 653	1 210	1 871	1 518	18 877	2 226	3 906	2 332	2 242	1 772	2 018	1 982	Recursos directamente recaudados
Oper. Ofic. de crédito interno	0	0	0	0	0	0	2 475	0	24	0	0	0	7 786	0	Oper. Ofic. de crédito interno
Donaciones y transferencias	4303	3351	3573	4350	3202	2600	56025	1 482	15 622	3 374	2 502	2 648	2 752	952	Donaciones y transferencias

1 / Preliminar

Fuente: Gobierno Regional de Loreto.

Elaboración: BCRP. Sucursal Iquitos. Departamento de Estudios Económicos.

**Síntesis Económica de Loreto Julio 2009**

Anexo Nº 18

**LORETO: EJECUCIÓN DE GASTOS DEL GOBIERNO REGIONAL 1/**

(Miles de nuevos soles)

	2008							2009							
	Jul.	Ago.	Set.	Oct.	Nov.	Dic.	Ene.-Dic.	Ene.	Feb.	Mar.	Abr.	May.	Jun.	Jul.	
<b>TOTAL DE GASTOS (I+II+III)</b>	<b>62 189</b>	<b>81 424</b>	<b>59 735</b>	<b>65 221</b>	<b>62 952</b>	<b>74 261</b>	<b>718 352</b>	<b>44 554</b>	<b>57 962</b>	<b>56 107</b>	<b>58 968</b>	<b>49 320</b>	<b>52 785</b>	<b>81 981</b>	<b>TOTAL DE GASTOS (I+II+III)</b>
<b>I. GASTOS CORRIENTES</b>	<b>50 998</b>	<b>50 032</b>	<b>47 642</b>	<b>48 793</b>	<b>49 417</b>	<b>56 932</b>	<b>569 699</b>	<b>38 935</b>	<b>50 413</b>	<b>47 727</b>	<b>45 351</b>	<b>45 124</b>	<b>46 521</b>	<b>63 034</b>	<b>I. GASTOS CORRIENTES</b>
-Personal y obligaciones	33 644	32 502	30 621	30 807	31 438	35 595	371 635	29 577	34 804	31 221	30 794	30 641	30 794	40 777	-Personal y obligaciones
-Obligaciones previsionales	5 403	4 236	4 255	4 271	4 271	6 002	55 907	4 353	5 885	4 480	4 541	4 472	4 482	7 338	-Obligaciones previsionales
-Bienes y servicios	11 015	11 884	11 723	12 801	12 359	14 022	130 970	5 005	9 095	10 926	10 016	9 957	10 801	13 717	-Bienes y servicios
-Otros gastos corrientes	936	1 410	1 043	914	1 349	1 313	11 187	0	629	1 100	0	54	444	1 202	-Otros gastos corrientes
<b>II. GASTOS DE CAPITAL</b>	<b>10 060</b>	<b>30 261</b>	<b>10 962</b>	<b>16 428</b>	<b>13 535</b>	<b>17 329</b>	<b>138 472</b>	<b>5 619</b>	<b>7 549</b>	<b>8 380</b>	<b>13 617</b>	<b>4 196</b>	<b>6 264</b>	<b>18 947</b>	<b>II. GASTOS DE CAPITAL</b>
-Inversiones no financieras	4 070	5 501	6 488	4 262	9 865	5 072	54 291	5 316	6 884	7 193	5 058	1 573	3 368	12 646	-Inversiones no financieras
-Inversiones financieras	0	24 000	0	12 000	3 008	9 918	59 227	0	0	0	7 700	1 887	2 136	4 935	-Inversiones financieras
-Otros gastos de capital	5 990	760	4 474	166	662	2 339	24 954	303	665	1 187	859	736	760	1 366	-Otros gastos de capital
<b>III. SERVICIO DE LA DEUDA</b>	<b>1 131</b>	<b>1 131</b>	<b>1 131</b>	<b>0</b>	<b>0</b>	<b>0</b>	<b>10 181</b>	<b>0</b>	<b>0</b>	<b>0</b>	<b>0</b>	<b>0</b>	<b>0</b>	<b>0</b>	<b>III. SERVICIO DE LA DEUDA</b>
-Intereses	24	16	8	0	0	0	358	0	0	0	0	0	0	0	-Intereses
-Amortización	1 107	1 115	1 123	0	0	0	9 823	0	0	0	0	0	0	0	-Amortización
<b>TOTAL DE GASTOS POR FUENTE</b>	<b>62 189</b>	<b>81 424</b>	<b>59 735</b>	<b>65 221</b>	<b>62 952</b>	<b>74 261</b>	<b>718 352</b>	<b>44 554</b>	<b>57 962</b>	<b>56 107</b>	<b>58 968</b>	<b>49 320</b>	<b>52 785</b>	<b>81 981</b>	<b>TOTAL DE GASTOS POR FUENTE</b>
Recursos ordinarios (Asignación MEF)	40 756	38 147	36 554	36 883	37 544	46 694	451 651	35 277	43 522	38 399	38 181	37 122	37 739	49 805	Recursos ordinarios (Asignación MEF)
Canon y sobrecanon	17 623	37 578	14 053	22 938	18 655	21 548	204 450	8 076	9 000	9 376	15 522	7 403	8 412	16 590	Canon y sobrecanon
Recursos directamente recaudados	1 586	788	1 157	1 254	2 135	1 585	15 310	1 201	1 379	1 407	1 638	1 752	3 735	1 592	Recursos directamente recaudados
Recursos por oper. Ofi. de créd. interno	0	0	0	0	0	0	2 451	0	0	0	0	0	0	8 386	Recursos por oper. Ofi. de créd. interno
Donaciones y transferencias	2 224	4 911	7 971	4 146	4 618	4 434	44 490	0	4 061	6 925	3 627	3 043	2 899	5 608	Donaciones y transferencias

1 / Preliminar

Fuente: Gobierno Regional de Loreto.

Elaboración: BCRP. Sucursal Iquitos. Departamento de Estudios Económicos.

**Síntesis Económica de Loreto Julio 2009**

Anexo Nº 19

**LORETO: PROGRAMA DE INVERSIONES DEL GOBIERNO REGIONAL 1/  
(Miles de nuevos soles)**

	2008							2009							
	Jul.	Ago.	Set.	Oct.	Nov.	Dic.	Ene.-Dic.	Ene.	Feb.	Mar.	Abr.	May.	Jun.	Jul.	
Agropecuaria	76	20 069	62	7 086	3 082	9 836	49 218	4	7	24	4 226	1 891	2 147	4 957	Agropecuaria
Comercio	0	0	0	0	0	0	0	0	0	6	7	0	0	0	Comercio
Cultura y deporte	0	0	0	0	0	0	0	0	0	0	0	0	0	0	Cultura y deporte
Educación	364	274	23	345	2 391	316	5 810	2	898	1 066	307	300	214	365	Educación
Energía	746	1 277	1 350	1 990	1 099	1 304	11 346	20	817	1 179	418	146	243	1 368	Energía
Industria	500	189	5	388	216	246	1 643	4	0	203	0	61	62	175	Industria
Justicia	0	0	0	0	0	0	0	0	0	0	0	0	0	0	Justicia
Medio ambiente	0	0	0	0	0	0	0	0	20	0	0	0	0	0	Medio ambiente
Minería	0	0	0	0	0	0	0	0	0	7	0	0	7	0	Minería
Orden público y seguridad	0	0	0	0	0	0	0	0	0	0	0	0	0	2	Orden público y seguridad
Pesca	11	4 011	11	5 011	11	148	10 981	0	0	12	3 504	0	6	4	Pesca
Planeamiento, gestión y reserva	415	722	482	590	3 690	462	12 211	632	1 207	954	1 076	169	1 577	1 372	Planeamiento, gestión y reserva
Protección social	26	58	26	34	39	49	361	24	62	36	24	25	50	34	Protección social
Salud	702	355	77	275	311	749	5 788	1 038	1 173	2 258	2 004	719	306	312	Salud
Saneamiento	0	0	4 293	46	592	682	6 675	3 500	2 379	630	796	145	224	8 534	Saneamiento
Trabajo	0	0	0	0	0	0	0	0	0	0	0	0	0	0	Trabajo
Transporte	960	979	116	358	33	344	4 039	40	57	109	10	4	0	0	Transporte
Turismo	0	0	0	0	0	0	0	0	0	0	0	0	0	60	Turismo
Vivienda y desarrollo urbano	270	1 567	43	139	1 409	854	5 446	52	264	709	386	0	668	398	Vivienda y desarrollo urbano
<b>TOTAL DE INVERSIONES POR SECTORES</b>	<b>4 070</b>	<b>29 501</b>	<b>6 488</b>	<b>16 262</b>	<b>12 873</b>	<b>14 990</b>	<b>113 518</b>	<b>5 316</b>	<b>6 884</b>	<b>7 193</b>	<b>12 758</b>	<b>3 460</b>	<b>5 504</b>	<b>17 581</b>	<b>TOTAL DE INVERSIONES POR SECTORES</b>

1 / Preliminar

Fuente: Gobierno Regional de Loreto.

Elaboración: BCRP. Sucursal Iquitos. Departamento de Estudios Económicos.

**Síntesis Económica de Loreto Julio 2009**

Anexo N° 20

**LORETO: DEPÓSITOS Y OBLIGACIONES DEL SISTEMA FINANCIERO POR ENTIDAD**

(Saldos en miles de nuevos soles)

	2008						2009							
	Jul.	Ago.	Set.	Oct.	Nov.	Dic.	Ene.	Feb.	Mar.	Abr.	May.	Jun.		Jul.
<b>A. SISTEMA BANCARIO LORETO</b>	<b>333 884</b>	<b>353 374</b>	<b>359 732</b>	<b>375 514</b>	<b>375 115</b>	<b>390 477</b>	<b>386 935</b>	<b>392 003</b>	<b>380 616</b>	<b>380 238</b>	<b>380 390</b>	<b>380 294</b>	<b>364 848</b>	<b>A. SISTEMA BANCARIO LORETO</b>
<b>A1. IQUITOS:</b>	<b>310 782</b>	<b>329 678</b>	<b>334 936</b>	<b>350 417</b>	<b>349 735</b>	<b>365 461</b>	<b>362 125</b>	<b>369 645</b>	<b>357 404</b>	<b>358 855</b>	<b>358 892</b>	<b>359 896</b>	<b>345 732</b>	<b>A1. IQUITOS:</b>
Banco Continental	123 982	132 951	139 143	135 815	139 066	140 970	139 679	141 314	132 149	133 541	134 053	132 456	139 533	Banco Continental
Banco de Crédito	83 195	88 163	90 215	105 065	94 902	100 741	104 427	100 202	97 102	96 650	98 117	99 248	92 392	Banco de Crédito
Banco Interbank	53 012	54 197	54 106	57 235	58 504	59 909	61 654	64 979	68 019	64 963	63 226	63 027	53 355	Banco Interbank
Banco Scotiabank	46 103	49 946	46 432	46 852	52 025	58 471	52 463	59 902	56 518	60 002	59 654	61 116	56 436	Banco Scotiabank
Banco Del Trabajo *	1 988	1 829	1 856	1 907	1 834	1 810	-	-	-	-	-	-	-	Banco Del Trabajo *
Banco Mibanco	2 502	2 592	3 184	3 543	3 404	3 560	3 831	3 091	3 436	3 516	3 610	3 703	3 577	Banco Mibanco
Banco Azteca	-	-	-	-	-	-	71	157	180	180	220	344	431	Banco Azteca
Banco Financiero	-	-	-	-	-	-	-	-	-	3	12	2	8	Banco Financiero
<b>A2. YURIMAGUAS:</b>	<b>23 102</b>	<b>23 696</b>	<b>24 796</b>	<b>25 097</b>	<b>25 380</b>	<b>25 016</b>	<b>24 810</b>	<b>22 358</b>	<b>23 212</b>	<b>21 383</b>	<b>21 498</b>	<b>20 398</b>	<b>19 116</b>	<b>A2. YURIMAGUAS:</b>
Banco Continental	16 927	17 501	19 378	19 171	19 160	18 887	17 848	15 860	16 321	14 754	14 835	13 884	12 833	Banco Continental
Banco de Crédito	6 175	6 195	5 418	5 926	6 220	6 129	6 962	6 498	6 891	6 629	6 663	6 514	6 283	Banco de Crédito
<b>B. SISTEMA NO BANCARIO LORETO</b>	<b>95 360</b>	<b>97 058</b>	<b>97 010</b>	<b>94 281</b>	<b>93 574</b>	<b>97 743</b>	<b>98 043</b>	<b>96 995</b>	<b>96 763</b>	<b>98 086</b>	<b>97 937</b>	<b>101 453</b>	<b>104 066</b>	<b>B. SISTEMA NO BANCARIO LORETO</b>
<b>B1. IQUITOS:</b>	<b>85 421</b>	<b>86 825</b>	<b>86 971</b>	<b>85 502</b>	<b>84 863</b>	<b>88 786</b>	<b>89 588</b>	<b>88 671</b>	<b>88 479</b>	<b>89 968</b>	<b>89 532</b>	<b>92 982</b>	<b>95 466</b>	<b>B1. IQUITOS:</b>
C.M.A.C. de Maynas	85 421	86 825	86 971	85 502	84 863	88 786	87 729	86 969	86 896	88 502	88 077	91 618	94 144	C.M.A.C. de Maynas
Financiera CrediScotia	-	-	-	-	-	-	1 859	1 702	1 583	1 466	1 455	1 364	1 322	Financiera CrediScotia
<b>B2. REQUENA:</b>	<b>265</b>	<b>426</b>	<b>355</b>	<b>421</b>	<b>306</b>	<b>473</b>	<b>390</b>	<b>410</b>	<b>345</b>	<b>374</b>	<b>454</b>	<b>374</b>	<b>390</b>	<b>B2. REQUENA:</b>
C.M.A.C. de Maynas	265	426	355	421	306	473	390	410	345	374	454	374	390	C.M.A.C. de Maynas
<b>B3. YURIMAGUAS:</b>	<b>9 674</b>	<b>9 807</b>	<b>9 684</b>	<b>8 358</b>	<b>8 405</b>	<b>8 484</b>	<b>8 065</b>	<b>7 914</b>	<b>7 939</b>	<b>7 744</b>	<b>7 951</b>	<b>8 097</b>	<b>8 210</b>	<b>B3. YURIMAGUAS:</b>
C.M.A.C. de Maynas	2 986	3 039	3 043	2 939	2 980	2 783	2 726	2 813	2 671	2 569	2 503	2 554	2 510	C.M.A.C. de Maynas
C.M.A.C. de Paita	2 574	2 756	2 671	2 688	2 719	2 804	2 603	2 544	2 781	2 764	2 914	2 898	2 962	C.M.A.C. de Paita
C.M.A.C. de Piura	4 114	4 012	3 970	2 731	2 706	2 897	2 736	2 557	2 487	2 411	2 534	2 645	2 738	C.M.A.C. de Piura
<b>TOTAL SISTEMA FINANCIERO LORETO</b>	<b>429 244</b>	<b>450 432</b>	<b>456 742</b>	<b>469 795</b>	<b>468 689</b>	<b>488 220</b>	<b>484 978</b>	<b>488 998</b>	<b>477 379</b>	<b>478 324</b>	<b>478 327</b>	<b>481 747</b>	<b>468 914</b>	<b>TOTAL SISTEMA FINANCIERO LORETO</b>

\* a partir de enero 2009 se convirtió en CrediScotia Financiera.

Fuente: Superintendencia de Banca y Seguros. (www.sbs.gob.pe)

Elaboración: BCRP. Sucursal Iquitos. Departamento de Estudios Económicos.



**Síntesis Económica de Loreto Julio 2009**

**Anexo Nº 21**

**LORETO: DEPÓSITOS Y OBLIGACIONES DEL SISTEMA FINANCIERO, POR MODALIDAD DE DEPÓSITOS**  
(Saldos en miles de nuevos soles)

	2008						2009							
	Jul.	Ago.	Set.	Oct.	Nov.	Dic.	Ene.	Feb.	Mar.	Abr.	May.	Jun.		Jul.
<b>A. DEPÓSITOS A LA VISTA</b>	<b>132 696</b>	<b>135 680</b>	<b>124 644</b>	<b>137 617</b>	<b>128 037</b>	<b>128 915</b>	<b>127 382</b>	<b>131 321</b>	<b>130 673</b>	<b>130 426</b>	<b>133 519</b>	<b>130 433</b>	<b>125 297</b>	<b>A. DEPÓSITOS A LA VISTA</b>
Empresas bancarias	132 696	135 680	124 644	137 617	128 037	128 915	127 382	131 321	130 673	130 426	133 519	130 433	125 297	Empresas bancarias
Empresas no bancarias	0	0	0	0	0	0	0	0	0	0	0	0	0	Empresas no bancarias
<b>B. DEPÓSITOS DE AHORRO</b>	<b>142 017</b>	<b>151 631</b>	<b>150 845</b>	<b>146 620</b>	<b>146 003</b>	<b>158 316</b>	<b>151 596</b>	<b>150 651</b>	<b>146 989</b>	<b>147 441</b>	<b>141 469</b>	<b>144 585</b>	<b>138 397</b>	<b>B. DEPÓSITOS DE AHORRO</b>
Empresas bancarias	118 276	127 718	126 548	123 928	123 825	133 802	128 516	129 489	126 427	127 183	120 758	122 923	115 917	Empresas bancarias
Empresas no bancarias	23 741	23 913	24 297	22 692	22 178	24 514	23 080	21 162	20 562	20 258	20 711	21 662	22 480	Empresas no bancarias
<b>C. DEPÓSITOS A PLAZO</b>	<b>154 531</b>	<b>163 121</b>	<b>181 253</b>	<b>185 558</b>	<b>194 649</b>	<b>200 989</b>	<b>206 000</b>	<b>207 026</b>	<b>199 717</b>	<b>200 457</b>	<b>203 339</b>	<b>206 729</b>	<b>205 220</b>	<b>C. DEPÓSITOS A PLAZO</b>
Empresas bancarias	82 912	89 975	108 540	113 969	123 253	127 760	131 038	131 193	123 516	122 629	126 113	126 938	123 634	Empresas bancarias
Empresas no bancarias	71 619	73 146	72 713	71 589	71 396	73 229	74 962	75 833	76 201	77 828	77 226	79 791	81 586	Empresas no bancarias
<b>TOTAL DEPÓSITOS (A+B+C)</b>	<b>429 244</b>	<b>450 432</b>	<b>456 742</b>	<b>469 795</b>	<b>468 689</b>	<b>488 220</b>	<b>484 978</b>	<b>488 998</b>	<b>477 379</b>	<b>478 324</b>	<b>478 327</b>	<b>481 747</b>	<b>468 914</b>	<b>TOTAL DEPÓSITOS (A+B+C)</b>

Fuente: Superintendencia de Banca y Seguros. (www.sbs.gob.pe)

Elaboración: BCRP. Sucursal Iquitos. Departamento de Estudios Económicos.

**Anexo Nº 22**

**LORETO: DEPÓSITOS Y OBLIGACIONES DEL SISTEMA FINANCIERO, POR TIPO Y DENOMINACIÓN**  
(Saldos en miles de nuevos soles)

	2008						2009							
	Jul.	Ago.	Set.	Oct.	Nov.	Dic.	Ene.	Feb.	Mar.	Abr.	May.	Jun.		Jul.
<b>A. MONEDA NACIONAL</b>	<b>276 595</b>	<b>280 299</b>	<b>278 036</b>	<b>288 317</b>	<b>281 244</b>	<b>296 041</b>	<b>288 768</b>	<b>287 109</b>	<b>275 112</b>	<b>276 597</b>	<b>278 699</b>	<b>286 401</b>	<b>278 725</b>	<b>A. MONEDA NACIONAL</b>
Depósitos a la vista	92 602	89 205	82 080	97 662	84 090	87 147	84 878	87 514	85 282	79 652	85 635	85 883	84 219	Depósitos a la vista
Depósitos de ahorro	101 937	108 459	109 007	99 640	101 398	110 662	103 431	100 519	97 623	101 300	96 395	99 664	91 896	Depósitos de ahorro
Depósitos a plazo	82 056	82 635	86 949	91 015	95 756	98 232	100 459	99 076	92 207	95 645	96 669	100 854	102 610	Depósitos a plazo
<b>B. MONEDA EXTRANJERA</b>	<b>152 649</b>	<b>170 133</b>	<b>178 706</b>	<b>181 478</b>	<b>187 445</b>	<b>192 179</b>	<b>196 210</b>	<b>201 889</b>	<b>202 267</b>	<b>201 727</b>	<b>199 628</b>	<b>195 346</b>	<b>190 189</b>	<b>B. MONEDA EXTRANJERA</b>
Depósitos a la vista	40 094	46 475	42 564	39 955	43 947	41 769	42 503	43 807	45 391	50 774	47 884	44 550	41 078	Depósitos a la vista
Depósitos de ahorro	40 080	43 172	41 838	46 980	44 605	47 654	48 165	50 132	49 366	46 141	45 073	44 921	46 500	Depósitos de ahorro
Depósitos a plazo	72 475	80 486	94 304	94 543	98 893	102 756	105 542	107 950	107 510	104 812	106 671	105 875	102 611	Depósitos a plazo
<b>TOTAL DEPÓSITOS (A+B)</b>	<b>429 244</b>	<b>450 432</b>	<b>456 742</b>	<b>469 795</b>	<b>468 689</b>	<b>488 220</b>	<b>484 978</b>	<b>488 998</b>	<b>477 379</b>	<b>478 324</b>	<b>478 327</b>	<b>481 747</b>	<b>468 914</b>	<b>TOTAL DEPÓSITOS (A+B)</b>

Fuente: Superintendencia de Banca y Seguros. (www.sbs.gob.pe)

Elaboración: BCRP. Sucursal Iquitos. Departamento de Estudios Económicos.

**Síntesis Económica de Loreto Julio 2009**

Anexo Nº 23

**LORETO: CRÉDITO DEL SISTEMA FINANCIERO**  
(Saldos en miles de nuevos soles)

	2008						2009							
	Jul.	Ago.	Set.	Oct.	Nov.	Dic.	Ene.	Feb.	Mar.	Abr.	May.	Jun.		Jul.
<b>TOTAL SISTEMA FINANCIERO LORETO</b>	<b>655 352</b>	<b>690 844</b>	<b>710 403</b>	<b>714 859</b>	<b>737 126</b>	<b>736 516</b>	<b>735 748</b>	<b>743 496</b>	<b>748 440</b>	<b>732 276</b>	<b>717 789</b>	<b>723 703</b>	<b>727 257</b>	<b>TOTAL SISTEMA FINANCIERO LORETO</b>
<b>A. SISTEMA BANCARIO LORETO</b>	<b>538 399</b>	<b>567 144</b>	<b>584 945</b>	<b>587 132</b>	<b>606 992</b>	<b>603 369</b>	<b>588 582</b>	<b>595 510</b>	<b>602 150</b>	<b>570 874</b>	<b>557 488</b>	<b>561 411</b>	<b>564 630</b>	<b>A. SISTEMA BANCARIO LORETO</b>
<b>A1. IQUITOS:</b>	<b>496 103</b>	<b>523 872</b>	<b>539 849</b>	<b>541 006</b>	<b>556 314</b>	<b>552 336</b>	<b>537 564</b>	<b>543 539</b>	<b>549 046</b>	<b>518 177</b>	<b>505 161</b>	<b>508 512</b>	<b>509 144</b>	<b>A1. IQUITOS:</b>
Banco Continental	170 627	189 443	198 883	204 935	210 938	207 004	210 356	205 492	206 610	201 056	198 552	194 086	194 132	Banco Continental
Banco de Crédito	115 725	119 174	124 054	123 781	123 508	123 160	119 236	121 598	119 006	117 532	115 932	115 062	112 742	Banco de Crédito
Banco Interbank	93 499	90 920	92 736	87 247	88 833	86 893	86 634	93 371	98 782	100 271	98 710	101 233	103 686	Banco Interbank
Banco Scotiabank	82 956	89 895	90 894	90 822	94 549	97 162	95 997	96 733	97 461	72 602	64 520	70 457	70 322	Banco Scotiabank
Banco Del Trabajo *	13 518	13 805	11 760	11 364	14 092	13 650	-	-	-	-	-	-	-	Banco Del Trabajo *
Banco Mibanco	19 778	20 635	21 522	22 857	24 394	24 467	24 970	25 497	25 757	24 837	24 948	24 824	25 047	Banco Mibanco
Banco Azteca	-	-	-	-	-	-	371	804	1 273	1 586	1 938	2 131	2 333	Banco Azteca
Banco Financiero	-	-	-	-	-	-	-	44	157	293	561	719	882	Banco Financiero
<b>A2. YURIMAGUAS:</b>	<b>42 296</b>	<b>43 272</b>	<b>45 096</b>	<b>46 126</b>	<b>50 678</b>	<b>51 033</b>	<b>51 018</b>	<b>51 971</b>	<b>53 104</b>	<b>52 697</b>	<b>52 327</b>	<b>52 899</b>	<b>55 486</b>	<b>A2. YURIMAGUAS:</b>
Banco Continental	30 335	30 743	32 123	32 196	35 792	36 239	35 918	36 696	36 878	36 181	36 148	36 804	36 806	Banco Continental
Banco de Crédito	11 961	12 529	12 973	13 930	14 886	14 794	15 100	15 275	16 226	16 516	16 179	16 095	18 680	Banco de Crédito
<b>B. SISTEMA NO BANCARIO LORETO</b>	<b>116 953</b>	<b>123 700</b>	<b>125 458</b>	<b>127 727</b>	<b>130 134</b>	<b>133 147</b>	<b>147 166</b>	<b>147 986</b>	<b>146 290</b>	<b>161 402</b>	<b>160 301</b>	<b>162 292</b>	<b>162 627</b>	<b>B. SISTEMA NO BANCARIO LORETO</b>
<b>B1. IQUITOS:</b>	<b>64 017</b>	<b>69 064</b>	<b>70 304</b>	<b>71 600</b>	<b>73 004</b>	<b>76 142</b>	<b>89 776</b>	<b>90 380</b>	<b>88 897</b>	<b>104 542</b>	<b>104 430</b>	<b>106 811</b>	<b>106 833</b>	<b>B1. IQUITOS:</b>
C.M.A.C. de Maynas	60 736	61 863	62 789	63 632	64 548	66 652	66 543	66 323	65 420	65 484	65 881	68 286	69 002	C.M.A.C. de Maynas
Financiera CrediScotia	-	-	-	-	-	-	13 519	14 335	13 456	28 723	27 523	27 576	26 820	Financiera CrediScotia
Financiera TFC	n.d.	3 640	3 787	3 966	4 200	4 585	4 572	4 512	4 812	5 042	5 299	5 248	5 196	Financiera TFC
EDPYME Efectiva	3 281	3 561	3 728	4 002	4 256	4 905	5 142	5 210	5 209	5 293	5 727	5 701	5 815	EDPYME Efectiva
<b>B2. REQUENA:</b>	<b>3 803</b>	<b>3 943</b>	<b>3 968</b>	<b>3 968</b>	<b>4 104</b>	<b>4 057</b>	<b>4 012</b>	<b>4 006</b>	<b>4 082</b>	<b>4 087</b>	<b>4 235</b>	<b>4 312</b>	<b>4 310</b>	<b>B2. REQUENA:</b>
C.M.A.C. de Maynas	3 803	3 943	3 968	3 968	4 104	4 057	4 012	4 006	4 082	4 087	4 235	4 312	4 310	C.M.A.C. de Maynas
<b>B2. YURIMAGUAS:</b>	<b>49 133</b>	<b>50 693</b>	<b>51 186</b>	<b>52 159</b>	<b>53 026</b>	<b>52 948</b>	<b>53 378</b>	<b>53 600</b>	<b>53 311</b>	<b>52 773</b>	<b>51 636</b>	<b>51 169</b>	<b>51 484</b>	<b>B2. YURIMAGUAS:</b>
C.M.A.C. de Paita	19 250	19 482	19 713	20 132	20 651	20 533	20 834	20 718	20 523	20 311	20 190	20 313	20 778	C.M.A.C. de Paita
C.M.A.C. de Maynas	9 158	9 359	9 491	9 639	9 826	9 686	9 840	10 141	10 275	10 422	10 359	10 341	10 446	C.M.A.C. de Maynas
C.M.A.C. de Piura	18 905	19 874	19 984	20 398	20 547	20 572	20 605	20 712	20 590	20 217	19 345	18 931	18 698	C.M.A.C. de Piura
EDPYME Efectiva	1 820	1 978	1 998	1 990	2 002	2 157	2 099	2 029	1 923	1 823	1 742	1 584	1 562	EDPYME Efectiva
<b>TOTAL SISTEMA FINANCIERO LORETO</b>	<b>655 352</b>	<b>690 844</b>	<b>710 403</b>	<b>714 859</b>	<b>737 126</b>	<b>736 516</b>	<b>735 748</b>	<b>743 496</b>	<b>748 440</b>	<b>732 276</b>	<b>717 789</b>	<b>723 703</b>	<b>727 257</b>	<b>TOTAL SISTEMA FINANCIERO LORETO</b>
- Moneda Nacional	490 808	517 865	535 024	538 190	551 167	551 237	551 488	554 299	557 743	548 138	543 398	547 108	549 391	- Moneda Nacional
- Moneda Extranjera	164 544	172 979	175 379	176 669	185 959	185 279	184 260	189 197	190 697	184 138	174 391	176 595	177 866	- Moneda Extranjera

\* a partir de enero 2009 se convirtió en CrediScotia Financiera.

Fuente: Superintendencia de Banca y Seguros. (www.sbs.gob.pe)

Elaboración: BCRP. Sucursal Iquitos. Departamento de Estudios Económicos.

**Síntesis Económica de Loreto Julio 2009**

Anexo Nº 24

**LORETO: CARTERA PESADA EN EL SISTEMA FINANCIERO 1/.**

(En porcentajes)

	2008						2009							
	Jul.	Ago.	Set.	Oct.	Nov.	Dic.	Ene.	Feb.	Mar.	Abr.	May.	Jun.	Jul.	
<b>A. SISTEMA BANCARIO LORETO</b>	<b>1,3</b>	<b>1,4</b>	<b>1,5</b>	<b>2,1</b>	<b>1,9</b>	<b>2,4</b>	<b>2,6</b>	<b>2,9</b>	<b>3,1</b>	<b>3,8</b>	<b>2,8</b>	<b>2,6</b>	<b>2,7</b>	<b>A. SISTEMA BANCARIO LORETO</b>
<b>A1. IQUITOS:</b>	<b>1,4</b>	<b>1,4</b>	<b>1,6</b>	<b>2,2</b>	<b>1,9</b>	<b>2,5</b>	<b>2,6</b>	<b>3,1</b>	<b>3,3</b>	<b>4,1</b>	<b>3,0</b>	<b>2,7</b>	<b>2,9</b>	<b>A1. IQUITOS:</b>
Banco Continental	0,7	0,6	1,0	1,7	1,8	3,0	3,1	3,7	2,9	3,0	3,2	3,0	3,6	Banco Continental
Banco de Crédito	1,2	1,3	1,2	2,1	1,2	1,5	1,8	1,8	4,9	7,3	1,7	1,7	1,7	Banco de Crédito
Banco Interbank	2,2	2,6	2,6	3,0	2,9	3,0	3,3	4,0	3,7	3,6	3,7	3,1	3,3	Banco Interbank
Banco Scotiabank	1,5	1,7	1,6	1,9	1,8	1,9	2,3	2,6	2,3	3,0	3,4	3,1	2,5	Banco Scotiabank
Banco Del Trabajo *	2,9	3,0	4,7	5,0	4,2	4,4	-	-	-	-	-	-	-	Banco Del Trabajo *
Banco Mibanco	2,4	2,4	2,3	3,4	2,2	2,0	2,1	2,7	2,5	3,0	3,0	3,0	3,5	Banco Mibanco
Banco Azteca	-	-	-	-	-	-	n.d.	n.d.	n.d.	n.d.	n.d.	n.d.	n.d.	Banco Azteca
Banco Financiero	-	-	-	-	-	-	-	n.d.	n.d.	n.d.	n.d.	n.d.	n.d.	Banco Financiero
<b>A2. YURIMAGUAS:</b>	<b>0,6</b>	<b>0,9</b>	<b>1,2</b>	<b>1,2</b>	<b>1,4</b>	<b>1,4</b>	<b>1,4</b>	<b>1,0</b>	<b>1,0</b>	<b>1,1</b>	<b>1,0</b>	<b>1,0</b>	<b>0,9</b>	<b>A2. YURIMAGUAS:</b>
Banco Continental	0,5	1,0	1,3	1,3	1,1	1,6	1,2	1,2	1,2	1,2	1,1	1,0	1,0	Banco Continental
Banco de Crédito	0,8	0,8	0,8	0,8	2,2	0,7	7,2	0,7	0,6	0,8	0,8	0,9	0,5	Banco de Crédito
<b>B. SISTEMA NO BANCARIO LORETO</b>	<b>4,9</b>	<b>5,1</b>	<b>4,9</b>	<b>5,0</b>	<b>4,9</b>	<b>4,6</b>	<b>5,4</b>	<b>5,4</b>	<b>5,6</b>	<b>5,5</b>	<b>6,1</b>	<b>6,1</b>	<b>5,7</b>	<b>B. SISTEMA NO BANCARIO LORETO</b>
<b>B1. IQUITOS:</b>	<b>4,7</b>	<b>5,4</b>	<b>4,8</b>	<b>5,0</b>	<b>4,9</b>	<b>4,4</b>	<b>4,7</b>	<b>5,3</b>	<b>5,6</b>	<b>5,3</b>	<b>6,0</b>	<b>5,9</b>	<b>5,5</b>	<b>B1. IQUITOS:</b>
C.M.A.C. de Maynas	5,0	5,5	5,2	5,1	5,2	4,6	5,0	5,8	5,6	5,8	6,3	6,3	5,8	C.M.A.C. de Maynas
Financiera TFC	n.d.	n.d.	n.d.	5,5	2,6	2,5	2,7	3,2	3,8	4,3	5,0	4,1	4,2	Financiera TFC
Financiera CrediScotia	-	-	-	-	-	-	4,3	4,0	7,4	4,3	5,6	5,8	5,4	Financiera CrediScotia
EDPYME Efectiva	3,3	3,7	2,9	3,4	4,0	2,9	3,7	4,2	3,7	4,7	5,7	3,8	3,6	EDPYME Efectiva
<b>B2. REQUENA:</b>	<b>2,8</b>	<b>2,7</b>	<b>2,7</b>	<b>2,7</b>	<b>2,8</b>	<b>3,4</b>	<b>3,5</b>	<b>3,6</b>	<b>3,2</b>	<b>3,0</b>	<b>3,0</b>	<b>3,3</b>	<b>2,6</b>	<b>B2. REQUENA:</b>
C.M.A.C. de Maynas	2,8	2,7	2,7	2,7	2,8	3,4	3,5	3,6	3,2	3,0	3,0	3,3	2,6	C.M.A.C. de Maynas
<b>B3. YURIMAGUAS:</b>	<b>5,3</b>	<b>5,0</b>	<b>5,1</b>	<b>5,1</b>	<b>4,9</b>	<b>5,0</b>	<b>6,6</b>	<b>5,7</b>	<b>5,8</b>	<b>6,2</b>	<b>6,5</b>	<b>6,7</b>	<b>6,6</b>	<b>B3. YURIMAGUAS:</b>
C.M.A.C. de Maynas	2,7	2,9	2,2	2,3	2,1	2,5	2,6	3,1	2,9	3,6	4,4	4,7	4,8	C.M.A.C. de Maynas
C.M.A.C. de Paita	3,3	2,9	4,4	4,3	4,1	3,4	5,0	4,6	4,0	2,8	2,4	2,7	2,6	C.M.A.C. de Paita
C.M.A.C. de Piura	8,7	8,1	7,5	7,4	7,2	8,1	10,4	8,3	9,2	11,1	12,1	12,4	12,2	C.M.A.C. de Piura
EDPYME Efectiva	3,3	3,7	2,9	3,4	4,0	2,9	3,7	4,2	3,7	4,7	5,7	3,8	3,6	EDPYME Efectiva
<b>TOTAL SISTEMA FINANCIERO LORETO</b>	<b>1,9</b>	<b>2,1</b>	<b>2,1</b>	<b>2,6</b>	<b>2,4</b>	<b>2,8</b>	<b>3,1</b>	<b>3,4</b>	<b>3,6</b>	<b>4,2</b>	<b>3,5</b>	<b>3,4</b>	<b>3,4</b>	<b>TOTAL SISTEMA FINANCIERO LORETO</b>

1/. Preliminar.

\* a partir de enero 2009 se convirtió en CrediScotia Financiera.

Fuente: Empresas del Sistema Financiero de Loreto.

Elaboración: BCRP. Sucursal Iquitos. Departamento de Estudios Económicos.