



**BANCO CENTRAL DE RESERVA DEL PERÚ
SUCURSAL IQUITOS**

**SÍNTESIS ECONÓMICA DE LORETO
FEBRERO 2009**

DEPARTAMENTO DE ESTUDIOS ECONÓMICOS

CONTENIDO

	<u>Página</u>
RESEÑA INTRODUCTORIA	03
I. ACTIVIDAD PRODUCTIVA	04
1.1. Producción.....	04
1.1.1. Producción Agropecuaria.....	04
1.1.2. Producción Pesquera.....	07
1.1.3. Producción de Hidrocarburos.....	07
1.1.4. Producción Manufacturera.....	08
1.1.5. Construcción.....	09
1.1.6. Producción de Electricidad y Agua Potable.....	10
1.1.7. Turismo.....	10
1.1.8. Comercio: Encuesta de Ventas.....	11
1.1.9. Expectativas Empresariales.....	12
1.2. Aspectos laborales.....	13
II. TIPO DE CAMBIO	13
2.1. Tipo de cambio del mercado informal de Iquitos.....	13
III. SECTOR EXTERNO	14
3.1. Exportaciones.....	14
3.2. Importaciones.....	16
IV. FINANZAS PÚBLICAS	16
4.1. Gobierno Central.....	16
4.2. Gobierno Regional.....	17
V. MONEDA Y CRÉDITO	19
5.1. Depósitos del Sistema Financiero.....	18
5.2. Crédito del Sistema Financiero.....	20
VI. INFORMACIÓN ESTADÍSTICA	23
Anexo N° 01: Producción Agropecuaria.....	24
Anexo N° 02: Siembras Agrícolas por Campaña.....	25
Anexo N° 03: Cosechas Agrícolas.....	26
Anexo N° 04: Producción Pesquera.....	27
Anexo N° 05: Producción de Madera Rolliza.....	28
Anexo N° 06: Producción de Madera Aserrada.....	29
Anexo N° 07: Producción de Petróleo Crudo.....	29
Anexo N° 08 y 09: Producción Manufacturera.....	30 y 31
Anexo N° 10: Empleo Formal Urbano	32
Anexo N° 11: Arribos y Pernotaciones a Establecimientos de Hospedaje.....	32
Anexo N° 12: Producción de Energía Eléctrica y Agua Potable.....	33
Anexo N° 13 y 14: Exportaciones FOB	34 y 35
Anexo N° 15: Importaciones FOB	36
Anexo N° 16: Ingresos Corrientes del Gobierno Central.....	36
Anexo N° 17: Ejecución de Ingresos del Gobierno Regional.....	37
Anexo N° 18: Ejecución de Gastos del Gobierno Regional.....	38
Anexo N° 19: Programa de Inversiones del Gobierno Regional.....	39
Anexo N° 20: Depósitos y Obligaciones del Sistema Financiero por entidad.....	40
Anexo N° 21: Depósitos y Obligaciones del Sistema Financiero según Modalidad.....	41
Anexo N° 22: Depósitos y Obligaciones del Sistema Financiero por Tipo.....	41
Anexo N° 23: Crédito del Sistema Financiero.....	42
Anexo N° 24: Cartera Pesada en el Sistema Financiero.....	43

DIRECCIÓN EN INTERNET

<http://www.bcrp.gob.pe/proyeccion-institucional/sucursales/iquitos/loreto.html>

RESEÑA INTRODUCTORIA

En febrero, el valor bruto de la producción de bienes y servicios de Loreto se contrajo 2,2 ciento respecto a similar mes del año anterior, ante el menor dinamismo de los sectores hidrocarburos, turismo, manufactura y servicios gubernamentales; atenuado, en parte, por la expansión de pesca, otros servicios, construcción, electricidad y agua, y agropecuario. En el primer bimestre, la actividad productiva cayó en 3,8 por ciento.

El valor bruto de la producción agropecuaria (VBPA) creció 3,3 por ciento frente a febrero 2008, explicado por la mayor producción de maíz, caña de azúcar, plátano, camu camu y carne de aves. En el periodo enero-febrero de 2009, el VBPA creció en 3,2 por ciento.

La actividad pesquera se expandió en 39,4 por ciento, impulsada por la abundancia del recurso hidrobiológico, y en parte, por los créditos de promoción pesquera. En el periodo enero-febrero de 2009, la actividad pesquera creció en 46,6 por ciento.

En hidrocarburos, la producción de petróleo crudo cayó en 28,8 por ciento frente a febrero 2008, influenciado por la menor extracción en los pozos de los lotes 1-AB y 8. En los primeros dos meses del presente año registró una disminución de 24,5 por ciento.

La manufactura se contrajo en 10,9 por ciento respecto a febrero 2008, por menor desempeño tanto de la industria no primaria como primaria. En el primer bimestre de 2009, la manufactura cayó en 24,0 por ciento.

El sector construcción se expandió en 3,9 ciento, impulsado en parte por la autoconstrucción, y la construcción y ampliación de locales comerciales, almacenes sistemas de agua potable y alcantarillado, puestos de salud y centros educativos. Sin embargo, en los primeros dos meses de 2009 la actividad se contrajo en 2,7 por ciento.

El sector electricidad y agua se expandió 8,3 por ciento, impulsado por la mayor producción de agua. En el primer bimestre de 2009, el sector creció en 10,5 por ciento.

En turismo, el número de arribos de turistas a Loreto totalizó 8 076, y el pernóctaciones sumó 16 366; menores en 18,1 y 26,1 por

ciento, cada uno, respecto al año anterior, explicados por el menor flujo de turistas nacionales. La encuesta aplicada a empresas de Iquitos, reveló que el 44 por ciento de los empresarios registró menores ventas, mientras para el 40 por ciento crecieron y para el 16 por ciento fueron estables. Las expectativas empresariales avizoran una mejora para la economía dentro de 12 meses.

En Iquitos, el empleo urbano cayó 3,5 por ciento, ante la menor actividad económica de los sectores industria, servicios y primario. La cotización del tipo de cambio venta informal de Iquitos fue de S/. 3,225 por dólar.

Las exportaciones alcanzaron US\$ 4,4 millones, superiores en US\$ 1,7 millones respecto a febrero 2008, acumulando en el primer bimestre US\$ 5,5 millones, cifra inferior en US\$ 4,3 millones respecto al año anterior. Las importaciones fueron de US\$ 15,9 millones, registrando una caída de US\$ 6,4 millones (28,8 por ciento), y las acumuladas a febrero sumaron US\$ 18,1 millones, inferiores en US\$ 7,4 millones con relación a similar periodo del año anterior.

Los ingresos corrientes del Gobierno Central totalizaron S/. 23,6 millones en febrero 2009, menores en S/. 13,7 millones respecto a similar mes del año anterior, importe que representó una contracción real de 40,0 por ciento. En el primer bimestre de 2009, ingresos disminuyeron en S/. 11,0 millones.

Los gastos totales del Gobierno Regional registraron una caída real de 16,8 por ciento, cayendo de S/. 66,1 millones a S/. 58,0 millones; acumulando a febrero 2009 una disminución de S/. 14,9 millones. La inversión sumó S/. 6,9 millones, registrando un aumento de S/. 2,5 millones respecto a febrero del año anterior, y en el primer bimestre de 2009 creció en S/. 2,4 millones.

Al 28 de febrero de 2009, los depósitos del sistema financiero totalizaron S/. 489,0 millones, registrando un crecimiento real anual de 13,2 por ciento. A su vez, las colocaciones alcanzaron un saldo de S/. 743,5 millones, experimentando una expansión real anual de 19,6 por ciento. La cartera atrasada representó el 3,9 por ciento de las colocaciones brutas totales.

I. ACTIVIDAD PRODUCTIVA

1.1. Producción

El valor bruto de la producción de bienes y servicios de Loreto disminuyó en 2,2 por ciento respecto a febrero 2008, debido a la contracción de los sectores, hidrocarburos (28,8 por ciento), turismo (26,1 por ciento), manufactura (10,9 por ciento) y servicios gubernamentales (7,9 por ciento).

En el caso del sector hidrocarburos influyó el descenso de la extracción de petróleo en los lotes 1-AB y 8; en turismo el menor flujo de turistas nacionales; en manufactura el desempeño negativo tanto de la industria no primaria como primaria, y en servicios gubernamentales la reducción de los gastos

en personal y obligaciones y, bienes y servicios. Por el contrario, siguió creciendo pesca (39,4 por ciento), impulsado por la abundancia de peces y también por los créditos de promoción pesquera; otros servicios (17,0 por ciento); electricidad y agua (8,3 por ciento) por la ampliación de la planta de agua potable de Iquitos; construcción (3,9 por ciento); y el sector agropecuario (3,3 por ciento) asociado a la mayor producción de maíz, plátano, caña de azúcar, camu camu y carne de aves.

En el primer bimestre de 2009, la actividad productiva se contrajo en 3,8 por ciento.

CUADRO Nº 1
VALOR BRUTO DE LA PRODUCCIÓN DE BIENES Y SERVICIOS
(Variación % real) 1/

	FEBRERO		ENERO-FEBRERO	
	2008	2009	2008	2009
Agropecuario	-4,5	3,3	-3,3	3,2
-Agrícola	-5,5	2,0	-3,7	2,2
-Pecuario	4,0	12,5	-0,4	9,8
Pesca	45,1	39,4	38,1	46,6
Hidrocarburos	-6,6	-28,8	-10,4	-24,5
Manufactura	-21,1	-10,9	-14,5	-24,0
-Primaria	21,7	-3,5	13,9	-1,8
-No primaria	-23,8	-11,7	-16,6	-26,2
Construcción	0,1	3,9	-5,2	-2,7
Electricidad y Agua	13,3	8,3	10,5	10,5
Turismo	51,6	-26,1	61,5	-16,8
Servicios Gubernamentales	11,3	-7,9	14,8	-12,9
Otros Servicios	14,8	17,0	14,3	16,1
VBP DE BIENES Y SERVICIOS	6,7	-2,2	6,4	-3,8

1/ Respecto al mismo mes o período del año anterior.

Elaboración: BCRP. Sucursal Iquitos. Departamento de Estudios Económicos.

1.1.1. Producción Agropecuaria

El valor bruto de la producción agropecuaria creció 3,3 por ciento respecto a febrero del año anterior, atribuido al desempeño positivo de los sub-sectores agrícola y pecuario, favorecidos, en parte, por los créditos

agropecuarios otorgados en meses anteriores y factores climáticos favorables para algunos cultivos. En el primer bimestre de 2009, el valor bruto de la producción agropecuaria se incrementó en 3,2 por ciento.

CUADRO Nº 2
VALOR BRUTO DE LA PRODUCCIÓN AGROPECUARIA
(Variaciones porcentuales reales)

	FEBRERO		ENERO-FEBRERO	
	2008	2009	2008	2009
Sub-sector Agrícola	-5,5	2,0	-3,7	2,2
Sub-sector Pecuario	4,0	12,5	-0,4	9,8
Sector Agropecuario	-4,5	3,3	-3,3	3,2

Fuente: Dirección Regional de Agricultura de Loreto.

Elaboración: BCRP. Sucursal Iquitos. Departamento de Estudios Económicos.

El valor bruto del sub-sector agrícola aumentó en 2,0 por ciento, explicado por el incremento generalizado en la producción de todos los cultivos, particularmente, maíz amarillo (1 509 TM), caña de azúcar (139 TM), aguaje (124 TM.), papaya (115 TM.), camu camu (107 TM.), plátano (97 TM.) y yuca (50 TM.). En el caso de maíz amarillo duro influyeron las mayores áreas cosechadas favorecidas por los créditos agrícolas oportunos para la siembra; en yuca las

mayores áreas cosechadas para consumo en fresco e industrial; y en los casos del plátano y camu camu los factores climáticos (creciente de los ríos). Sólo se contrajeron la producción de arroz cáscara (1 084 TM.), vinculada a la menor área cosechada y bajos rendimiento, y de maíz choclo en 50 TM.

En el periodo enero-febrero del presente año, el valor bruto de la producción agrícola registró un crecimiento de 2,2 por ciento.

**CUADRO N° 3
PRODUCCIÓN DE PRINCIPALES PRODUCTOS AGRÍCOLAS 1/
(T.M.)**

CULTIVO	FEBRERO		Var. %	ENERO-FEBRERO		Var. %
	2008	2009		2008	2009	
Arroz	4 777	3 693	-22,7	11 232	9 214	-18,0
Plátano	29 751	29 848	0,3	58 539	58 899	0,6
Yuca	34 077	34 127	0,1	65 308	64 910	-0,6
Maíz choclo	1 716	1 666	-2,9	4 069	4 023	-1,1
Limón	813	847	4,2	1 764	1 846	4,6
Papaya	899	1 014	12,8	1 725	1 938	12,3
Piña	753	789	4,8	2 654	2 716	2,3
Caña azúcar	16 728	16 867	0,8	32 144	32 451	1,0
Maíz amarillo	3 409	4 918	44,3	7 950	11 239	41,4
Camu camu	1 587	1 694	6,7	2 631	2 846	8,2

1/ Cifras preliminares.

Fuente: Dirección Regional de Agricultura de Loreto.

Elaboración: BCRP. Sucursal Iquitos. Departamento de Estudios Económicos.

**GRÁFICO N° 1
PARTICIPACIÓN EN EL VBP
AGRÍCOLA
ENERO-FEBRERO 2009**

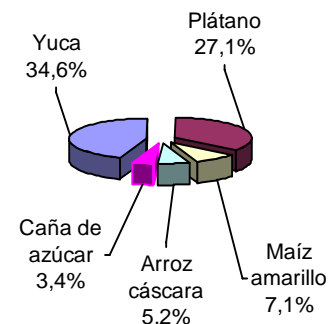

En febrero, los precios en chacra continuaron creciendo para el maíz amarillo (6,5 por ciento) y palma aceitera (5,6 por ciento). En

cambio, disminuyeron los precios de plátano (3,7 por ciento) y caña de azúcar (10,0 por ciento); y se mantuvieron los de arroz y yuca.

**CUADRO N° 4
PRECIOS EN CHACRA DE PRINCIPALES CULTIVOS
(Nuevos soles por Kg.)**

CULTIVOS	FEBRERO		Var. %
	2008	2009	
Arroz cáscara	0,53	0,53	0,0
Plátano	0,27	0,26	-3,7
Yuca	0,26	0,26	0,0
Caña de azúcar	0,10	0,09	-10,0
Maíz amarillo duro	0,46	0,49	6,5
Palma aceitera	0,18	0,19	5,6

Fuente: Dirección Regional de Agricultura de Loreto.

Elaboración: BCRP. Sucursal Iquitos. Departamento de Estudios Económicos.

Las siembras ascendieron a 5 176 Has., área superior en 462 Has. (9,8 por ciento) a la registrada en igual mes de la campaña anterior, impulsadas por los créditos y disponibilidad de terrenos de altura, pues las superficies bajas están inundadas por la creciente de los ríos. En consecuencia, crecieron las áreas instaladas de sachá inchi (173 Has.), yuca (86 Has.) y plátano (29

Has.), sumado a ello las 30 Has. nuevas de palma aceitera. En el caso de sachá inchi influyeron los créditos agrarios; y en yuca y plátano la disponibilidad de áreas de altura.

Sin embargo, el avance de la campaña 2008-2009 periodo agosto-febrero disminuyó en 2,5 por ciento respecto a la campaña anterior, por las menores siembras en barrizales.

**CUADRO N° 5
SUPERFICIE SEMBRADA (Has)**

	FEBRERO		Var. %	CAMPAÑA AGRÍCOLA 1/		Var. %
	2008	2009		2007-2008	2008-2009	
-Arroz cáscara	587	577	-1,7	15 118	14 822	-2,0
-Maíz amarillo duro	563	553	-1,8	19 026	16 906	-11,1
-Yuca	2 760	2 846	3,1	23 365	23 495	0,6
-Plátano	330	359	8,8	3 819	4 466	16,9
-Frijol grano seco	0	0	-	378	277	-26,7
-Frijol caupí (chiclayo)	0	0	-	1 403	958	-31,7
-Caña de azúcar	24	16	-33,3	237	329	38,8
-Palma aceitera	0	30	+	1 000	244	-75,6
-Papaya	10	9	-10,0	229	136	-40,6
-Piña	12	15	25,0	79	114	44,3
-Maní	15	11	-26,7	343	279	-18,7
-Sacha inchi	13	186	1 330,8	1 264	1 401	10,8
-Camu camu	0	0	-	142	1 866	1 214,1
-Otros	400	574	43,7	7 599	6 867	-9,6
TOTAL	4 714	5 176	9,8	74 002	72 160	-2,5

1/ Agosto – febrero.

Fuente: Dirección Regional de Agricultura de Loreto.

Elaboración: BCRP. Sucursal Iquitos. Departamento de Estudios Económicos.

Respecto a los fenómenos climatológicos, en la región, las lluvias acumularon en promedio 304,4 mm., menores a los valores históricos. Las temperaturas mínima y máxima fueron de 22,5 y 31,4 °C, cada una, mayores a las normales. En Iquitos, las lluvias superaron el promedio regional, alcanzado 325,3 mm. y

las temperaturas mínima y máxima coincidieron con los niveles regionales. El caudal del río Amazonas continuó creciendo y registró un nivel de 115,9 msnm., mayor al de febrero del año anterior. Este fenómeno afectó a los agricultores que realizaban las cosechas de cultivos en zonas bajas.

**GRÁFICO N° 2
NIVEL DEL AGUA DEL RÍO AMAZONAS**

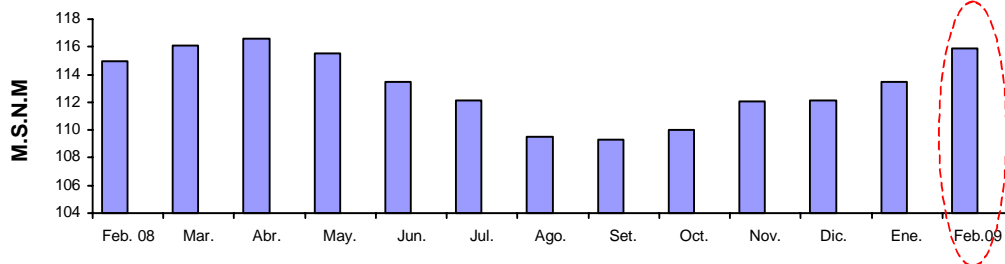

Fuente: Dirección Regional de Agricultura de Loreto.
Elaboración: BCRP. Sucursal Iquitos. Dpto. de Estudios Económicos.

El valor bruto y el volumen de producción pecuaria crecieron en 12,5 y 9,9 por ciento, cada uno, respecto a febrero del año anterior, impulsados por la expansión en la producción de carne de aves (137 TM.), porcino (31 TM.) y vacuno (22 TM.), principalmente. En el caso de carne de aves se explicó, en parte, por la mayor saca de producción tanto intensiva (pollos parrilleros) como extensiva (aves regionales) frente a una mayor

demanda en los mercados locales; y en carne de vacuno influyó la mayor saca de animales, sumado a ello la organización de los productores para ser sujetos de créditos. Por el contrario, disminuyó la producción de huevos afectada por la liquidación de una granja de postura en Jenaro Herrera (Requena). En el primer bimestre de 2009, el valor bruto y el volumen de producción crecieron en 9,8 y 8,1 por ciento, cada uno.

**CUADRO Nº 6
PRODUCCIÓN PECUARIA 1/
(T.M.)**

ESPECIES	FEBRERO		Var. %	ENERO-FEBRERO		Var. %
	2008	2009		2008	2009	
Carne de ave	1 086	1 223	12,6	2 281	2 501	9,6
Carne de porcino	133	164	23,3	244	276	13,1
Carne de vacuno	59	81	37,3	118	158	33,9
Carne de ovino	1	2	100,0	2	4	100,0
Carne de búfalo	7	18	157,1	14	28	100,0
Huevos	184	139	-24,5	344	298	-13,4
Leche	184	179	-2,7	365	360	-1,4
Otros	69	88	27,5	130	158	21,5
Total Pecuario	1 723	1 894	9,9	3 498	3 783	8,1

1/ Cifras preliminares.

Fuente: Dirección Regional de Agricultura de Loreto.

Elaboración: BCRP. Sucursal Iquitos. Departamento de Estudios Económicos.

**GRÁFICO Nº 3
PARTICIPACIÓN EN EL VBP
PECUARIO
ENERO-FEBRERO 2009**

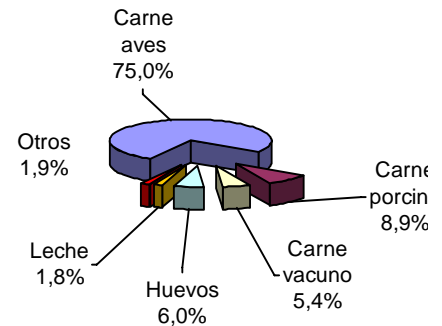

1.1.2. Producción Pesquera

La actividad pesquera aumentó 39,4 por ciento respecto a febrero del año anterior, impulsada, la abundancia peces en las cochas, sumado a ello el efecto de los créditos pesqueros otorgados en meses anteriores. El desembarque de pescado para consumo humano fue de 1 100 TM., superior en 44,4 por ciento frente al año anterior, explicado por el mayor ingreso de pescado fresco y seco-salado. En el caso de pescado fresco influyó la mayor extracción de “otras especies” y boquichico en los ríos.

Por su parte, la venta de peces vistosos se contrajo en 13,9 por ciento, debido a la caída de las ventas en el mercado interno (97,8 por ciento), atenuado por el incremento de las ventas en el mercado externo (20,1 por ciento).

En los primeros dos meses del presente año, la actividad pesquera creció 46,6 por ciento respecto al año anterior, ello reflejó el crecimiento en el desembarque de pescado para el consumo humano (53,4 por ciento).

**CUADRO Nº 7
PRODUCCIÓN PESQUERA CONTINENTAL**

	FEBRERO		Var. %	ENERO – FEBRERO		Var. %
	2008	2009		2008	2009	
I. –Consumo Humano (TM)	762	1 100	44,4	1 531	2 348	53,4
Fresco	678	979	44,4	1 326	2 106	58,8
-Llambina	193	179	-7,3	358	424	18,4
-Ractacara	127	116	-8,7	228	287	25,9
-Boquichico	61	183	200,0	142	382	169,0
-Otras especies	297	501	68,7	598	1 013	69,4
Salpreso	50	41	-18,0	109	87	-20,2
Seco – Salado	34	80	135,3	96	155	61,5
II.-Ornamentales (Miles de unidades)	476	410	-13,9	1 061	868	-18,2
- Mercado Interno	136	3	-97,8	260	3	-98,8
- Mercado Externo	338	406	20,1	797	859	7,8
- Stock remanente y/o mortandad	2	1	-50,0	4	6	50,0
TOTAL (I+II)			39,4			46,6

Fuente: Dirección Regional de la Producción de Loreto.

Elaboración: BCRP. Sucursal Iquitos. Departamento de Estudios Económicos.

1.1.3. Producción de hidrocarburos

La producción de petróleo crudo totalizó 862 mil barriles en febrero 2009, volumen menor en 349 mil barriles (28,8 por ciento) al registrado en similar mes del año anterior, explicado por la menor extracción en los pozos de los lotes 1-AB y 8, sumado a ello los problemas de transporte de crudo liviano del lote 8 al lote 1-AB para la mezcla con crudo

pesado; atenuados en parte por la mayor extracción en el lote 31-B y la reactivación del lote 31-E (campo Pacaya) el mismo que aportó 4 mil barriles de crudo a la producción total.

En el periodo enero-febrero de 2009, la producción total de crudo se contrajo en 24,5 por ciento con relación al año anterior.

**CUADRO N° 8
PRODUCCIÓN DE PETRÓLEO CRUDO
(Miles de barriles)**

	FEBRERO		Var. %	ENERO – FEBRERO		Var. %
	2008	2009		2008	2009	
Pluspetrol Norte	1 203	849	-29,4	2 469	1 857	-24,8
Lote 1-AB	737	424	-42,5	1 479	932	-37,0
Lote 8	466	425	-8,8	990	925	-6,6
The Maple Energy	8	13	62,5	16	19	18,8
Lote 31-B	8	9	12,5	16	14	-12,5
Lote 31-E	-	4	+	-	5	+
Total	1 211	862	-28,8	2 485	1 876	-24,5

Fuente: Perúpetro S.A.

Elaboración: BCRP. Sucursal Iquitos. Departamento de Estudios Económicos.

**GRÁFICO N° 4
PRODUCCIÓN DE PETRÓLEO POR
EMPRESAS**

Participación % Ene.-Feb 2009

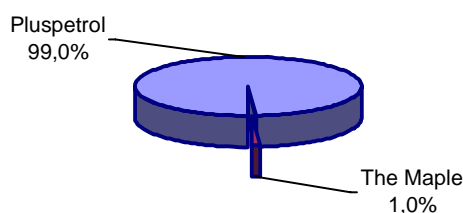

**GRÁFICO N° 5
PRODUCCIÓN DE PETRÓLEO CRUDO Y
PRECIO INTERNACIONAL**

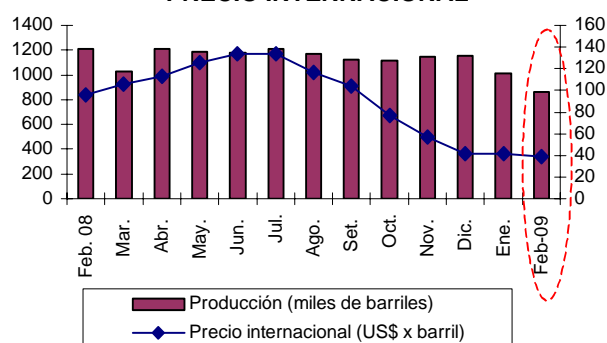

Elaboración: BCRP. Sucursal Iquitos. Dpto. de Estudios Económicos.

1.1.4. Producción Manufacturera

La actividad manufacturera registró una caída de 10,9 por ciento frente a febrero 2008, explicada por el menor desempeño tanto de la industria no primaria como primaria. Con

ello, en el primer bimestre de 2009 acumuló una disminución de 24,0 por ciento respecto al año anterior, explicada principalmente por la contracción de la industria no primaria.

**CUADRO N° 9
VALOR BRUTO DE LA PRODUCCIÓN DEL SECTOR MANUFACTURA
(Variación real) 1/**

	FEBRERO		ENERO – FEBRERO	
	2008	2009	2008	2009
Manufactura Primaria	21,7	-3,5	13,9	-1,8
Manufactura no Primaria	-23,6	-11,7	-16,6	-26,2
Total	-21,1	-10,9	-14,5	-24,0

1/ Respecto al mismo mes o periodo del año anterior.

Fuente: Dirección Regional de la Producción de Loreto y Encuesta a Empresas Industriales.

Elaboración: BCRP. Sucursal Iquitos. Departamento de Estudios Económicos.

Sub-sector manufactura primaria

La industria primaria disminuyó en 3,5 por ciento, afectada por la menor producción de refinados de petróleo, como turbo A-1, petróleo industrial N° 6, biodiesel B2 y kerosene; sumado a ello la disminución de

los precios promedio de los combustibles en 23,5 por ciento; atenuada por la elaboración de productos cárnicos. En los primeros dos meses de 2009, la industria primaria registró una reducción de 1,8 por ciento.

CUADRO Nº 10
ÍNDICE DE VOLUMEN FÍSICO DE LA MANUFACTURA PRIMARIA

CIU	RAMAS DE ACTIVIDAD	FEBRERO		Var. %	ENERO – FEBRERO		Var. %
		2008	2009		2008	2009	
1511	Productos cárnicos	n.d	18,1	-	n.d	18,1	-
2320	Refinación de petróleo	142,7	137,1	-3,9	140,8	138,0	-2,0
	Total	137,8	133,0	-3,5	135,9	133,5	-1,8

Fuente: Dirección Regional de la Producción de Loreto y Encuesta a Empresas Industriales.
Elaboración: BCRP. Sucursal Iquitos. Departamento de Estudios Económicos.

Sub-sector manufactura no primaria

La industria no primaria cayó en 11,7 por ciento, debido a la menor producción de madera aserrada, motores, triplay, mallas metálicas, ladrillos y bebidas gaseosas. En los casos de madera aserrada y triplay se debió a la menor disponibilidad de materia prima (madera rolliza); ello fue atenuado, en parte, por el incremento en la producción de

conservas de palmito (144,3 ciento), pilado de arroz (77,0 por ciento), impresión (57,4 por ciento), oxígeno industrial y medicinal (25,1 por ciento), bebidas malteadas (5,1 por ciento), productos de panadería (3,3 por ciento) y edición de periódicos (3,0 por ciento), a ello se sumó el efecto positivo de la producción de motocicletas y motokar.

CUADRO Nº 11
ÍNDICE DE VOLUMEN FÍSICO DE LA MANUFACTURA NO PRIMARIA

CIU	RAMAS DE ACTIVIDAD	FEBRERO		Var. %	ENERO- FEBRERO		Var. %
		2008	2009		2008	2009	
1513	Conservas de palmito	47,9	117,0	144,3	55,1	73,7	33,8
1520	Productos lácteos	88,0	93,5	6,3	90,1	100,8	11,9
1531	Pilado de arroz	120,6	213,5	77,0	231,4	183,6	-20,7
1533	Alimentos para animales	0,7	1,1	57,1	0,8	1,7	112,5
1541	Productos de panadería	67,5	69,7	3,3	70,1	66,7	-4,9
1553	Bebidas malteadas	39,1	41,1	5,1	46,1	37,6	-18,4
1554	Bebidas gaseosas	140,0	137,1	-2,1	145,7	143,2	-1,7
2010	Madera aserrada	385,4	284,1	-26,3	388,5	172,6	-55,6
2021	Triplay	170,9	144,6	-15,4	168,8	137,5	-18,5
2212	Periódicos	911,8	939,0	3,0	974,7	989,4	1,5
2221	Impresión	14,1	22,2	57,4	26,3	24,8	-5,7
2411	Oxígeno industrial	49,1	61,4	25,1	107,1	61,9	-42,2
2693	Ladrillos	37,0	34,2	-7,7	30,2	36,1	19,5
2899	Mallas metálicas	430,0	348,0	-19,1	637,7	334,5	-47,5
2911	Motores para pozos	33,4	0,0	-100,0	31,8	4,4	-86,2
2912	Bombas para pozos	0,0	0,2	+	1,2	3,1	158,3
3591	Motocicletas y motokar	0,0	93,9	+	0,0	89,2	+
	Total	120,0	106,0	-11,7	123,2	90,9	-26,2

Fuente: Dirección Regional de la Producción de Loreto y Encuesta a Empresas Industriales.
Elaboración: BCRP. Sucursal Iquitos. Departamento de Estudios Económicos.

1.1.5. Construcción

La actividad constructora se expandió en 3,9 por ciento respecto a febrero del año anterior, así lo indican las mayores ventas de cemento. Dicho resultado ha sido impulsado, en parte, por la autoconstrucción y, la construcción y ampliación de locales comerciales, almacenes,

sistemas de agua potable y alcantarillado, puestos de salud y centros educativos.

Sin embargo, en el primer bimestre de 2009, la actividad constructora se contrajo en 2,7 por ciento frente a similar periodo del año anterior.

CUADRO Nº 12
ÍNDICE DE VOLUMEN FÍSICO DE VENTAS DE CEMENTO

	FEBRERO		Var. %	ENERO-FEBRERO		Var. %
	2008	2009		2008	2009	
Índice de ventas de cemento	63,8	66,3	3,9	67,6	65,8	-2,7

Fuente: Cemento Selva, Cementos Pacasmayo y otras

Elaboración: BCRP. Sucursal Iquitos. Departamento de Estudios Económicos.

1.1.6 Producción de Electricidad y Agua

El sector electricidad y agua creció 8,3 por ciento respecto a febrero 2008, debido a la mayor producción de agua que creció 34,1 por ciento, atribuido a la ampliación de la Planta de Agua Potable de Iquitos, ya que la producción de electricidad disminuyó en 3,4 por ciento.

En los primeros dos meses del presente año, el sector electricidad y agua registró un crecimiento de 10,5 por ciento, inducido por la expansión de la producción de agua (36,6 por ciento), ya que la producción de electricidad experimentó una contracción de 1,4 por ciento.

**CUADRO Nº 13
PRODUCCIÓN DE ELECTRICIDAD Y AGUA POTABLE**

	FEBRERO		Var. %	ENERO- FEBRERO		Var. %
	2008	2009		2008	2009	
I. ELECTRICIDAD (KWH)	18 792 705	18 152 974	-3,4	38 274 271	37 721 831	-1,4
C.T. Caballo Cocha	144 080	147 360	2,3	297 280	307 040	3,3
C.T. Iquitos Diesel	526 416	27 173	-94,8	956 223	45 281	-95,3
C.T. Iquitos Wartsila	16 465 735	16 268 421	-1,2	33 620 994	33 803 563	0,5
C.T. Requena	256 800	258 240	0,6	530 160	535 200	1,0
C.T. Nauta	179 600	175 152	-2,5	366 960	370 192	0,9
C.T. Contamana	224 480	245 438	9,3	458 080	499 718	9,1
C.T. Tamshiyacu	25 176	28 776	14,3	52 836	60 996	15,4
C.T. Yurimaguas	970 418	1 002 414	3,3	1 991 738	2 099 841	5,4
II. AGUA POTABLE (M³)	2 210 121	2 963 249	34,1	4 543 382	6 208 277	36,6
TOTAL			8,3			10,5

Fuente: Electro Oriente S.A. y EPS Loreto S.A.

Elaboración: BCRP. Sucursal Iquitos. Departamento de Estudios Económicos.

1.1.7. Turismo

De acuerdo con información proporcionada por la Dirección Regional de Comercio Exterior, Turismo y Artesanía de Loreto, en febrero 2009, el número de arribos de turistas fue de 8 076, y el de pernoctaciones totalizó 16 366; menores en 18,1 y 26,1 por ciento, respectivamente, con relación a similar mes del año anterior, como resultado de menor flujo de turistas nacionales, principalmente.

En cuanto a la procedencia de los turistas nacionales, el 77,1 por ciento llegó desde

Lima y el 9,2 por ciento desde localidades aledañas de Iquitos. En tanto, la corriente turística receptiva, formada por 2 853 turistas extranjeros se generó en Estados Unidos (40,3 por ciento) y Francia (5,3 por ciento).

En el periodo enero-febrero del presente año, el número de arribos de turistas a Loreto totalizó 16 060 y el de pernoctaciones 35 365, registrando una caídas de 17,3 y 16,8 por ciento, cada uno, respecto a similar periodo del año anterior.

**CUADRO Nº 14
ARRIBOS Y PERNOCTACIONES
(Número de personas)**

	FEBRERO		Var. %	ENERO - FEBRERO		Var. %
	2008	2009		2008	2009	
Arribos	9 860	8 076	-18,1	19 424	16 060	-17,3
- Nacionales	7 017	5 223	-25,6	13 679	9 700	-29,1
- Extranjeros	2 843	2 853	0,4	5 745	6 360	10,7
Pernoctaciones	22 155	16 366	-26,1	42 494	35 365	-16,8
- Nacionales	16 198	10 255	-36,7	30 616	22 251	-27,3
- Extranjeros	5 957	6 111	2,6	11 878	13 114	10,4

Fuente: Dirección Regional de Comercio Exterior, Turismo y Artesanía de Loreto

Elaboración: BCRP. Sucursal Iquitos. Departamento de Estudios Económicos.

1.1.8. Comercio: Encuesta de Ventas

La encuesta sobre ventas, aplicada a 45 empresas de Iquitos, de los sectores industria, comercio y servicios, reveló que el 44 por ciento de empresarios registró menores ventas, otro 40 por ciento las incrementó y el restante 16 por ciento las mantuvo en niveles de febrero 2008. En el sector servicios, el 50 por ciento de las empresas registró menores ventas, en particular las de transporte de carga, hoteles y restaurantes. Asimismo, en el sector comercio, el 45 por ciento reportó menores ventas, principalmente los servicentros, tiendas

de bazar y de abarrotes. En cambio, en el sector industria, el 50 por ciento de los encuestados reportó mayores ventas, como la refinadora de petróleo crudo, embotelladoras de bebidas gaseosas y algunas triplayeras.

Referente a las expectativas, para marzo 2009, el 44 por ciento de los empresarios proyecta mayores ventas, porcentaje menor en 6 puntos porcentuales a los pronósticos para febrero; otro 38 por ciento prevé ventas estables y el 18 por ciento restante se muestra pesimista.

CUADRO Nº 15
IQUITOS: ENCUESTA DE VENTAS A EMPRESAS – FEBRERO 2009
(Porcentaje de empresas)

SECTORES	VENTAS						EXPECTATIVAS			Tasa de Respuesta
	FEB.09/ ENE.09			FEB.09/ FEB.08			MARZO 2009			
	+	=	-	+	=	-	+	=	-	
Sector Industria	37	13	50	50	8	42	50	33	17	60
Sector Comercio	45	0	55	28	27	45	46	45	9	61
Sector Servicios	30	20	50	30	20	50	30	40	30	59
Total	38	11	51	40	16	44	44	38	18	60

Fuente: Encuestas a las principales empresas de la ciudad de Iquitos.
Elaboración: BCRP. Sucursal Iquitos: Departamento de Estudios Económicos.

En el sector comercio, se aplicó la encuesta a 11 empresas, de las cuales, el 45 por ciento respondió que sus ventas cayeron respecto a febrero 2008, sobre todo, en las empresas que expenden abarrotes, telas y combustibles; mientras que, un 28 por ciento las vio incrementarse; y el restante 27 por ciento las

mantuvo constantes. En cuanto a las expectativas para marzo 2009, el 46 por ciento de los empresarios encuestados se muestra optimista y espera incrementar sus niveles de ventas; otro 45 por ciento se muestra conservador; y sólo el 9 por ciento espera un menor nivel de ventas.

CUADRO Nº 16
IQUITOS: ENCUESTA DE VENTAS A EMPRESAS COMERCIALES
FEBRERO 2009
(Porcentaje de empresas)

Rubros Comerciales	VENTAS						EXPECTATIVAS			Tasa de Respuesta
	FEB.09/ ENE.09			FEB.09/ FEB.08			MARZO 2009			
	+	=	-	+	=	-	+	=	-	
Grandes Almacenes	0	0	100	0	0	100	100	0	0	33
Vehículos y Motores	0	0	100	100	0	0	0	100	0	50
Productos Farmacéuticos	100	0	0	100	0	0	100	0	0	50
Art. Constr. Y Ferretería	50	0	50	0	50	50	50	50	0	100
Bazares y telas	0	0	100	0	0	100	0	100	0	50
Servicentros	0	0	100	0	0	100	100	0	0	50
Librería y Papelería	50	0	50	50	0	50	50	0	50	100
Prod. Agroveterinarios	100	0	0	0	100	0	0	100	0	67
Total	45	0	55	28	27	45	46	45	9	61

Fuente: Encuestas a las principales empresas de la ciudad de Iquitos.
Elaboración: BCRP. Sucursal Iquitos: Departamento de Estudios Económicos.

1.1.9. Expectativas Empresariales

La encuesta aplicada a empresas industriales, comerciales y de servicios, entre grandes y medianas, permitió conocer las expectativas empresariales frente a la situación económica del país y de las empresas mismas. Referente a la situación económica del país, los empresarios se muestran conservadores, ya que el 57 por ciento prevé estabilidad para el próximo mes y el 52 por ciento para los próximos tres meses; aunque el 44 por ciento dijo que mejorará de aquí a 12 meses.

En cuanto a las perspectivas de la situación económica de las empresas, los empresarios encuestados se muestran conservadores para el próximo mes (57 por ciento) y próximos tres meses (46 por ciento); mientras que, son optimistas para los próximos doce meses (46 por ciento); en cambio, un 9 por ciento espera que la situación de sus empresas se deteriore el próximo mes y de acá a doce meses, asimismo, un 11 por ciento espera que la situación empeore los próximos tres meses.

CUADRO Nº 17
EXPECTATIVA EMPRESARIAL
(En porcentaje)

	Situación económica del país			Situación económica de las empresas		
	1 mes	3 meses	12 meses	1 mes	3 meses	12 meses
Industria						
Mejor	29	43	57	36	57	64
Igual	64	50	36	57	36	29
Peor	7	7	7	7	7	7
Comercio						
Mejor	27	27	37	36	36	36
Igual	55	55	36	55	55	55
Peor	18	18	27	9	9	9
Servicios						
Mejor	40	30	30	30	30	30
Igual	50	50	60	60	50	60
Peor	10	20	10	10	20	10
Total						
Mejor	32	34	44	34	43	46
Igual	57	52	42	57	46	45
Peor	11	14	14	9	11	9

Fuente: Encuestas a las principales empresas de la ciudad de Iquitos.
Elaboración: BCRP. Sucursal Iquitos. Departamento de Estudios Económicos.

GRÁFICO Nº 6
EVOLUCIÓN DE LAS EXPECTATIVAS PARA LOS PRÓXIMOS TRES MESES
(En porcentaje)

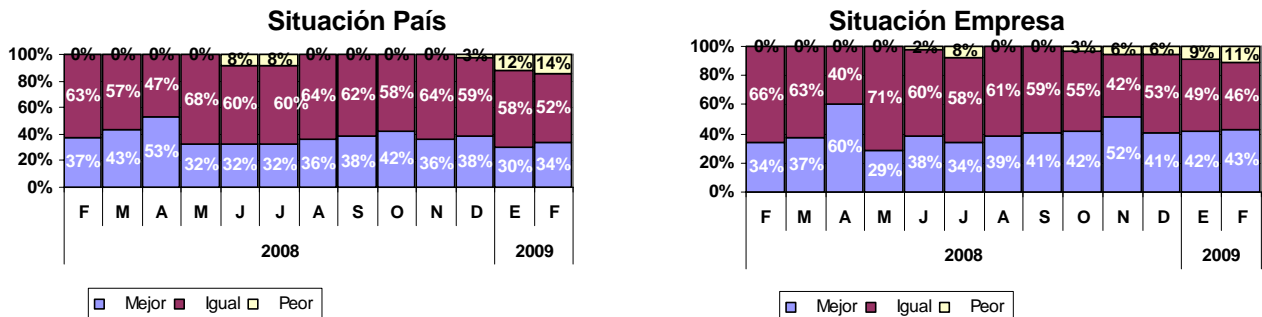

Fuente: Encuestas a las principales empresas de la ciudad de Iquitos.
Elaboración: BCRP. Sucursal Iquitos. Departamento de Estudios Económicos.

Las perspectivas sobre las principales variables empresariales para marzo 2009 apuntan hacia la estabilidad, excepto para las ventas que crecen. Así, el 60,0 por ciento de

los empresarios señaló los inventarios; el 85,7 por ciento los precios de venta; el 80,0 por ciento los precios de los insumos y el 60,0 por ciento las órdenes de compra.

GRÁFICO Nº 7
EXPECTATIVAS DE PRINCIPALES VARIABLES EMPRESARIALES
(En porcentaje)

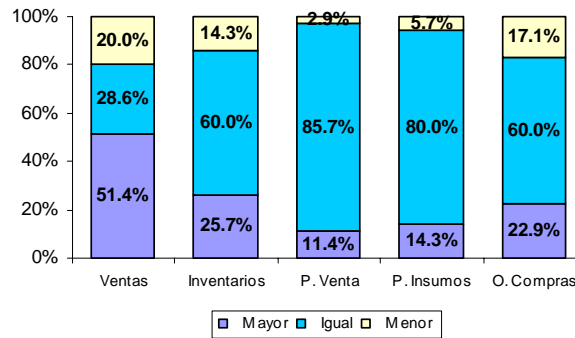

Fuente: Encuestas a las principales empresas de la ciudad de Iquitos.
Elaboración: BCRP. Sucursal Iquitos. Departamento de Estudios Económicos.

1.2. Aspectos Laborales

En Iquitos, el empleo urbano en empresas de 10 y más trabajadores disminuyó en 3,5 por ciento respecto a febrero del año anterior, influyendo el menor dinamismo de los sectores industria, servicios y primario. La menor actividad del sector industria redujo el empleo en 19,0 por ciento, asociado al bajo

desempeño de la industria de aserrío, en particular; servicios en 8,6 por ciento; y primario en 7,4 por ciento por la reducción de personal en las actividades petroleras. En cambio, el empleo en los sectores transporte y comunicaciones, y comercio crecieron en 16,1 y 11,4 por ciento, respectivamente.

GRÁFICO Nº 8
IQUITOS: EMPLEO URBANO EN EMPRESAS DE 10 Y MÁS TRABAJADORES
(Variación % anualizada)

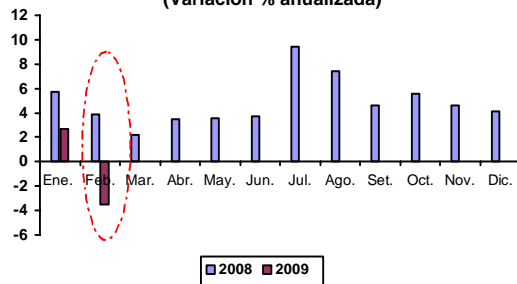

Fuente: MTPE-DNPEFP. Encuesta Nacional de Variación Mensual del Empleo.

GRÁFICO Nº 9
IQUITOS: EMPLEO URBANO POR SECTORES ECONÓMICOS
(FEBRERO 2009, variación anual)

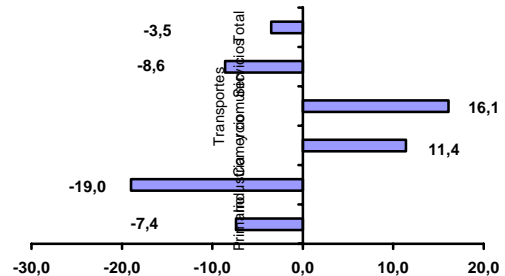

Fuente: MTPE-DNPEFP. Encuesta Nacional de Variación Mensual del Empleo.

CUADRO Nº 18
IQUITOS: DISTRIBUCIÓN Y VARIACIÓN DEL EMPLEO POR SECTORES

SECTORES ECONÓMICOS	Distribución porcentual al mes de agosto 2008 1/	FEB. 2009/ ENE. 2009	FEB. 2009/ FEB. 2008
Primario	19,9	-21,1	-7,4
Industria	24,3	-1,4	-19,0
Comercio	15,0	0,1	11,4
Transportes y comunicaciones	12,8	7,6	16,1
Servicios	27,9	-10,0	-8,6
Total	100,0	-6,4	-3,5

1/ Última actualización de la muestra, la cual se actualiza anualmente.
Fuente: MTPE-DNPEFP. Encuesta Nacional de Variación del Empleo.

II. TIPO DE CAMBIO

2.1. Tipo de cambio Informal

En febrero 2009, el tipo de cambio venta en el mercado informal de Iquitos continuó un comportamiento creciente, alcanzando una

cotización promedio mensual de S/. 3,225 por dólar, mayor a la de enero último, y también a la de similar mes del año anterior.

GRÁFICO Nº 10
IQUITOS: TIPO DE CAMBIO EN EL MERCADO INFORMAL
(TIPO VENTA)

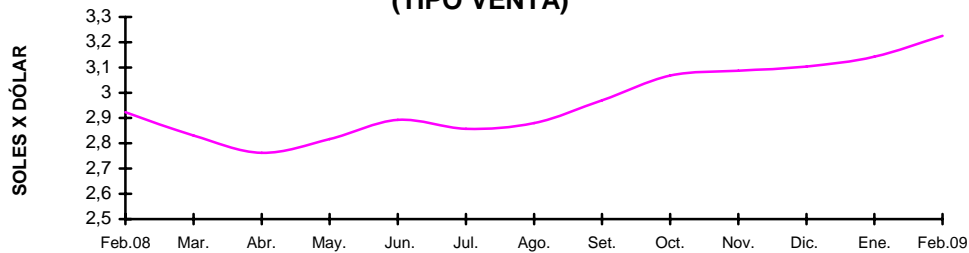

Fuente: Encuesta a cambistas de la ciudad de Iquitos
Elaboración: BCRP. Sucursal Iquitos. Departamento de Estudios Económicos.

III. SECTOR EXTERNO

3.1. Exportaciones FOB

Las exportaciones regionales sumaron US\$ 4,4 millones en febrero 2009, superiores en US\$ 1,7 millones (62,9 por ciento) respecto a similar mes del año anterior, como resultado del fuerte crecimiento de los volúmenes exportados de productos forestales, los cuales triplicaron lo de febrero del año anterior.

Por categoría de productos, las exportaciones tradicionales alcanzaron US\$ 510 mil, por la venta de combustibles como residual-6, turbo combustible y diesel-2; dicho importe fue inferior en 53,0 por ciento respecto al año anterior, influyendo los menores volúmenes exportados (10,7 por ciento) y la caída de los precios (40,5 por ciento). Por su parte, las exportaciones no tradicionales totalizaron

US\$ 3,9 millones, superiores en US\$ 2,3 millones (2,4 veces) respecto a febrero del año anterior, como resultado del incremento en las ventas de productos forestales (2,2 veces), “otros productos” (18,1 veces) y productos agroindustriales (61,9 por ciento). En el caso de productos forestales influyó el crecimiento de las ventas de madera aserrada (4 veces), y en productos agropecuarios, las conservas de palmito (61,9 por ciento).

En el periodo enero-febrero de 2009, las exportaciones fueron de US\$ 5,5 millones, inferiores en US\$ 4,3 millones (43,8 por ciento) respecto al año anterior. Las tradicionales cayeron en 59,0 por ciento y las no tradicionales en 39,6 por ciento.

CUADRO Nº 19
EXPORTACIONES POR GRUPOS DE PRODUCTOS 1/
(Valor FOB en miles de US dólares)

GRUPO DE PRODUCTOS	FEBRERO		Var. %	ENERO – FEBRERO		Var. %
	2008	2009		2008	2009	
1. Productos tradicionales	1 085	510	-53,0	2 141	877	-59,0
Combustibles	1 085	510	-53,0	2 141	877	-59,0
2. Productos no tradicionales	1 598	3 861	141,6	7 650	4 624	-39,6
Forestales	1 134	2 497	120,2	6 583	2 866	-56,5
Pesqueros ornamentales	285	198	-30,5	627	401	-36,0
Agroindustriales	126	204	61,9	297	356	19,9
Otros productos	53	957	17 05,7	143	969	577,6
Resto de productos	0	5	+	0	32	+
Total (1+2)	2 683	4 371	62,9	9 791	5 501	-43,8

1/ Información preliminar.

Fuente: SUNAT.

Elaboración: BCRP. Sucursal Iquitos. Departamento de Estudios Económicos.

Respecto a la estructura de las exportaciones regionales, las no tradicionales representaron el

84,1 por ciento y las tradicionales el 15,9 por ciento de la oferta exportable regional.

GRÁFICO Nº 11
LORETO: ESTRUCTURA DE LAS EXPORTACIONES POR GRUPO DE PRODUCTOS

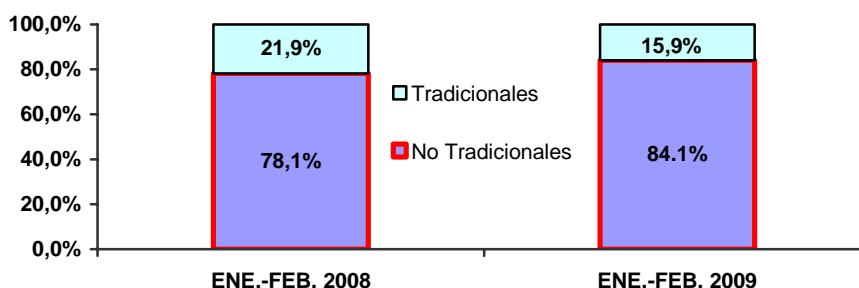

Fuente: SUNAT
Elaboración: BCRP. Sucursal Iquitos. Departamento de Estudios Económicos.

Los volúmenes exportados en febrero fueron: 9 078 barriles de combustibles; 7 172 m³ de productos forestales como madera aserrada; 338 mil unidades de peces vistosos; 68 TM.

de palmito en conservas, 2 054 unidades de tortugas Taricayas y Mata Mata; 75 unidades de tarántulas; 85 TM. de cemento; 25 unidades de motocark y 70 TM. de harina.

CUADRO Nº 20
EXPORTACIONES POR GRUPOS DE PRODUCTOS 1/
(Volumen exportado de principales productos)

GRUPO DE PRODUCTOS	FEBRERO		Var. %	ENERO – FEBRERO		Var. %
	2008	2009		2008	2009	
1. Productos tradicionales						
Combustibles 2/	10 163	9 078	-10,7	20 661	14 991	-27,4
2. Productos no tradicionales						
Forestales 3/	2 385	7 172	200,7	16 319	7 987	-51,1
Pesqueros ornamentales 4/	336	338	0,6	729	784	7,5
Agroindustriales 5/	51	68	33,3	119	119	0,0

1/ Información preliminar.

2/ barriles.

3/ m³ de productos forestales (madera aserrada, triplay, tableros, bastidores, etc.).

4/ miles de unidades.

5/ TM (palmito en conservas y camu camu, principalmente.).

Fuente: SUNAT.

Elaboración: BCRP. Sucursal Iquitos. Departamento de Estudios Económicos.

Los principales destinos de las exportaciones fueron: México, Colombia, Brasil y Estados Unidos. El primer país compró el 33,6 por ciento del valor de los productos (productos forestales como madera aserrada, tripack, y

tableros); Colombia compró 17,4 por ciento principalmente combustibles; Brasil compró 15,9 por ciento (tractores oruga); y Estados Unidos adquirió el 12,9 por ciento, principalmente madera aserrada.

CUADRO Nº 21
PRINCIPALES PAÍSES DE DESTINO Y PRINCIPAL PRODUCTO EXPORTADO
(ENERO- FEBRERO 2009)

PAÍS	% DEL TOTAL	PRINCIPAL PRODUCTO
México	33,6	Madera aserrada, triplay y tableros.
Colombia	17,4	Combustibles, harina de trigo, motocark y cemento.
Brasil	15,9	Tractores oruga
Estados Unidos	12,9	Madera aserrada, bastidores, pisos y peces ornamentales vivos
Argentina	6,5	Conserva de palmito.
República Dominicana	3,4	Madera aserrada
China Continental	3,2	Tablillas.
Hong Kong	2,3	Peces ornamentales vivos y tortugas (Taricaya y Mata Mata)
Otros países	4,8	Peces ornamentales vivos y madera aserrada
Total	100,0	

Fuente: SUNAT

Elaboración: BCRP. Sucursal Iquitos. Departamento de Estudios Económicos

3.2. Importaciones FOB

Las compras al exterior totalizaron US\$ 15,9 millones en febrero 2009, inferiores en US\$ 6,4 millones (28,8 por ciento) frente a similar mes del año anterior, atribuido a las menores importaciones de bienes de capital, y atenuadas por las mayores adquisiciones de bienes de consumo y materias primas.

Las importaciones de bienes de capital disminuyeron en US\$ 8,1 millones, por las menores compras para la industria petrolera y de gas, que se contrajeron en 50,0 por ciento; atenuadas por las compras de materiales de construcción, que crecieron 30,0 por ciento, debido a la importación de 9 999 TM. de

cemento y 165 TM. de tubos de perforación. En cambio, las importaciones de materias primas crecieron en US\$ 1,5 millones respecto a febrero 2008, inducidas por las compras para la industria petrolera; también aumentaron las compras de bienes de consumo (US\$ 147 mil), por la expansión de los bienes no duraderos, ante la importación de 447 TM. de aceite de soya, asimismo ingresaron 1 500 TM. de azúcar, menores a las 3 000 TM. registradas en febrero pasado.

En el primer bimestre, las importaciones sumaron US\$ 18,1 millones, inferiores en US\$ 7, 4 millones respecto al año anterior.

CUADRO Nº 22
IMPORTACIONES SEGÚN USO O DESTINO ECONÓMICO 1/
(Valor FOB en miles de US dólares)

	FEBRERO		Var. %	ENERO – FEBRERO		Var. %
	2008	2009		2008	2009	
1. Bienes de Consumo	983	1 130	15,0	2 443	1 188	-51,4
No duradero	983	1 109	12,8	2 156	1 155	-46,4
Duraderos	0	21	+	287	33	-88,5
Diversos	0	0	-	0	0	-
2. Materias Primas	2 118	3 631	71,4	2 896	5 175	78,7
Combustibles y lubricantes	2 009	1	-100,0	2 009	1 200	-40,3
Para la agricultura	109	207	89,9	143	207	44,8
Para la industria	0	3 423	+	744	3 768	406,5
3. Bienes de Capital	19 211	11 130	-42,1	20 197	11 729	-41,9
Materiales de construcción	1 601	2 081	30,0	2 425	2 112	-12,9
Para la agricultura	0	2	+	0	2	+
Para la industria	17 610	8 811	-50,0	17 706	9 311	-47,4
Equipos de transporte	0	236	+	66	304	360,6
Total (1+2+3)	22 312	15 891	-28,8	25 536	18 092	-29,2

1/ Importaciones realizadas por la aduana de Iquitos.

Fuente: SUNAT.

Elaboración: BCRP. Sucursal Iquitos. Departamento de Estudios Económicos.

IV. FINANZAS PÚBLICAS

4.1. Gobierno Central

Los ingresos corrientes del Gobierno Central fueron de S/. 23,6 millones en febrero 2009, inferiores en S/. 13,7 millones respecto a similar mes del año anterior, lo que en valores reales representó una caída de 40,0 por ciento, explicada en parte por la menor base imponible de los tributos aduaneros.

Los ingresos tributarios sumaron S/. 23,5 millones, inferiores en S/. 13,7 millones frente a febrero pasado, debido a la caída de la recaudación del IGV a las importaciones

(S/. 6,2 millones) e impuesto a las importaciones (S/. 3,5 millones), asociados a su menor base imponible; también influyó el deterioro tanto de la recaudación del ISC en S/. 2,1 millones como de los impuestos a la renta en S/. 2,0 millones.

En los primeros dos meses de 2009, los ingresos corrientes totalizaron S/. 44,0 millones, menores en S/. 11,0 millones respecto al año anterior, importe que representó una caída real de 24,4 por ciento.

CUADRO Nº 23
INGRESOS CORRIENTES DEL GOBIERNO CENTRAL
(Miles de nuevos soles)

	FEBRERO			ENERO – FEBRERO		
	2008	2009	Var. % 1/	2008	2009	Var. % 1/
I. Ingresos tributarios	37 191	23 472	-40,2	54 691	43 456	-24,9
1. Impuestos a la renta	9 869	7 919	-23,9	20 208	18 762	-12,4
- Personas naturales	1 364	1 542	7,2	3 505	4 319	16,1
- Personas jurídicas	8 460	6 205	-30,5	16 529	14 236	-18,8
- Regularización	45	172	262,3	174	207	12,0
2. Impuesto a las importaciones	8 240	4 724	-45,7	9 145	4 824	-50,0
3. Impuesto General a las Ventas	15 821	9 611	-42,4	20 419	15 416	-28,6
- Operaciones internas	1 427	1 428	-5,1	4 756	5 435	7,6
- A las importaciones	14 394	8 183	-46,1	15 663	9 981	-39,7
4. Impuesto Selectivo al Consumo 2/	2 540	490	-81,7	3 454	2 890	-20,9
5. Otros ingresos tributarios	721	728	-4,3	1 465	1 564	0,7
II. Ingresos no tributarios	155	150	-8,3	293	552	77,7
Total (I+II)	37 346	23 622	-40,0	54 984	44 008	-24,4

1/ Variación en términos reales

2/ Incluye ISC por operaciones externas

Fuente: SUNAT.

Elaboración: BCRP. Sucursal Iquitos. Departamento de Estudios Económicos.

4.2. Gobierno Regional

El gasto del Gobierno Regional de Loreto registró una caída real de 16,8 por ciento respecto a febrero 2008, disminuyendo de S/. 66,1 millones a S/. 58,0 millones. Este resultado se explicó por la disminución de los gastos de capital en S/. 5,6 millones (45,5 por ciento en valores reales) y sumado a ello la ausencia del servicio de la deuda.

En el periodo de enero-febrero de 2009, el gasto total fue de S/. 102,7 millones, registrando una disminución de S/. 14,9 millones (17,6 por ciento en valores reales) respecto al año anterior. Asimismo dicha ejecución acumulada representó el 15,4 por ciento del Presupuesto Institucional Modificado del ejercicio económico 2009.

CUADRO Nº 24
GASTOS DEL GOBIERNO REGIONAL
POR TIPO DE GASTO
(Miles de nuevos soles)

	FEBRERO		Var. % Real	ENERO – FEBRERO		Var. % Real
	2008	2009		2008	2009	
A. GASTOS CORRIENTES	51 800	51 021	-7,6	96 563	89 508	-12,5
-Personal y Obligaciones	33 928	34 821	-2,7	65 491	64 479	-7,1
-Obligaciones Previsionales	5 780	5 896	-3,3	10 251	10 257	-5,6
-Bienes y Servicios	11 293	9 125	-23,4	19 652	14 143	-32,1
-Otros gastos corrientes	799	629	-25,4	1 169	629	-49,1
B. GASTOS DE CAPITAL	13 132	7 550	-45,5	18 725	13 169	-33,5
-Inversiones	2 625	6 885	148,6	4 090	12 201	181,8
-Inversiones financieras	1 753	0	-	5 753	0	-
-Otros gastos de capital	8 754	665	-92,8	8 882	968	-89,7
C. SERVICIO DE LA DEUDA	1 131	0	-	2 262	0	-
-Intereses	63	0	-	134	0	-
-Amortización	1 068	0	-	2 128	0	-
Total (A + B + C):	66 063	58 021	-16,8	117 550	102 677	-17,6

Fuente: Gobierno Regional de Loreto.

Elaboración: BCRP. Sucursal Iquitos. Departamento de Estudios Económicos.

Los gastos totales del ente estatal fueron financiados básicamente con recursos ordinarios (S/. 43,5 millones o 75,1 por ciento), y en menor cuantía con fondos del

canon petrolero (S/. 9,0 millones o 15,5 por ciento). Ambas fuentes disminuyeron respecto a febrero del año anterior (2,4 y 52,8 por ciento, cada una), en términos reales.

CUADRO Nº 25
GASTOS DEL GOBIERNO REGIONAL
POR FUENTES DE FINANCIAMIENTO
(Miles de nuevos soles)

	FEBRERO		Var. %	ENERO-FEBRERO		Var. %
	2008	2009	Real	2008	2009	Real
Recursos Ordinarios	42 274	43 550	-2,4	79 327	78 927	-6,1
Canon y sobrecanon, Regalías, Renta y Part.	18 093	9 018	-52,8	28 119	17 096	-42,6
Recursos Directamente Recaudados	1 157	1 391	14,0	2 193	2 592	11,5
Recursos por Operaciones Crédito Interno	2 451	0	-100,0	2 451	0	-100,0
Donaciones y Transferencias	2 088	4 062	84,4	5 460	5 460	-29,9
Total Inversiones	66 063	58 021	-16,8	117 550	102 677	-17,6

Fuente: Gobierno Regional de Loreto.

Elaboración: BCRP. Sucursal Iquitos. Departamento de Estudios Económicos.

La inversión del Gobierno Regional aumentó en S/. 2,5 millones (57,3 por ciento) respecto a febrero del año anterior, pasando de S/. 4,4 millones a S/. 6,9 millones, impulsada por el mejoramiento y ampliación de los servicios de agua potable y alcantarillado, pequeños sistemas eléctricos y liquidación de obras.

La inversión registró avances significativos en las funciones: Saneamiento (S/. 2,4 millones), importe orientado al mejoramiento y ampliación de sistemas de alcantarillado y agua potable; Planeamiento, Gestión y Reserva de Contingencia (S/. 1,2 millones), mayor en 3,3 veces frente a febrero 2008 debido a la elaboración de estudios de pre-

inversión y liquidación de obras; y Educación y Energía, por la construcción de centros educativos y pequeños sistemas eléctricos, respectivamente. En cambio, se redujo en Agropecuaria (99,9 por ciento), pues no se otorgaron créditos agropecuarios; y Salud (13,0 por ciento), aunque continua la construcción de puestos de salud.

En el primer bimestre de 2009, la inversión ascendió a S/. 12,2 millones, superior en 1,2 veces respecto a similar periodo del año anterior. Este resultado reflejó la fuerte inversión en Saneamiento (S/. 5,9 millones), sumado a ello el incremento en Educación (206,1 por ciento) y Salud (64,0 por ciento).

CUADRO Nº 26
INVERSIÓN DEL GOBIERNO REGIONAL POR FUNCIONES
(Miles de nuevos soles)

FUNCIONES	FEBRERO		Var.	ENERO-FEBRERO		Var.
	2008	2009	%	2008	2009	%
Agropecuaria	1 781	7	-99,6	4 813	11	-99,8
Comercio	0	0	-	0	0	-
Cultura y Deporte	0	0	-	0	0	-
Educación	286	898	214,0	294	900	206,1
Energía	0	817	+	0	837	+
Industria	0	0	-	0	4	+
Justicia	0	0	-	0	0	-
Medio Ambiente	0	20	+	0	20	+
Minería	0	0	-	0	0	-
Orden Público y Seguridad	0	0	-	0	0	-
Pesca	0	0	-	1 000	0	-100,0
Planeamiento, Gestión y Reserva de Contingencia	369	1 207	227,1	1 768	1 839	4,0
Protección Social	35	62	77,1	35	86	145,7
Salud	1 349	1 174	-13,0	1 349	2 212	64,0
Saneamiento	0	2 379	+	0	5 879	+
Trabajo	0	0	-	0	0	-
Transporte	11	57	418,2	11	97	781,8
Turismo	0	0	-	0	0	-
Vivienda y Desarrollo Urbano	547	264	-51,7	573	316	-44,9
TOTAL	4 378	6 885	57,3	9 843	12 207	24,0

Fuente: Gobierno Regional de Loreto.

Elaboración: BCRP. Sucursal Iquitos. Departamento de Estudios Económicos.

V. MONEDA Y CRÉDITO

5.1. Depósitos del Sistema Financiero

Los depósitos del sistema financiero de Loreto totalizaron S/. 489,0 millones al finalizar febrero 2009, cifra mayor en S/. 79,4 millones a la registrada en similar mes del año anterior, lo que en valores reales representó un crecimiento de 13,2 por ciento.

La liquidez en moneda nacional registró un crecimiento real anual de 5,9 por ciento; en moneda extranjera también creció, pero a una mayor tasa (25,4 por ciento). En el caso de moneda extranjera influyeron los mayores depósitos a plazo, a la vista y de ahorro; y en moneda nacional sólo crecieron los depósitos a plazo (41,5 por ciento), ya que, los depósitos a la vista y de ahorro cayeron en 7,4 y 0,6 por ciento, respectivamente.

Las captaciones de las empresas bancarias crecieron 15,0 por ciento en valores reales, debido al dinamismo de todos los bancos; y las correspondientes de las instituciones de microfinanzas se incrementaron en 6,4 por ciento, impulsadas por las mayores captaciones de las CMAC's.

A febrero 2009, las empresas bancarias alcanzaron una participación relativa de 80,2 por ciento en la liquidez total, y las instituciones de microfinanzas el 19,8 por ciento. Estas últimas redujeron su participación en 1,3 puntos porcentuales. El grado de dolarización de la liquidez se ubicó en 41,3 por ciento, mayor en 4,0 puntos porcentuales frente a febrero 2008.

CUADRO Nº 27
DEPÓSITOS DEL SISTEMA FINANCIERO
(Saldo en miles de nuevos soles)

	FEBRERO		Var. % Real
	2008	2009	
Empresas Bancarias	323 179	392 003	15,0
Instituciones de Microfinanzas	86 427	96 995	6,4
- Cajas Municipales	83 505	95 293	8,2
- Cajas Rurales	2 922	-	-
- Financieras	-	1 702	+
Moneda Nacional	256 962	287 109	5,9
Moneda Extranjera	152 644	201 889	25,4
Vista	128 044	131 321	-2,8
Ahorro	137 668	150 651	3,7
A plazo	143 894	207 026	36,4
Total	409 606	488 998	13,2

Fuente: Superintendencia de Banca y Seguros (SBS).

Elaboración: BCRP. Sucursal Iquitos. Departamento de Estudios Económicos.

GRÁFICO Nº 12
DEPÓSITOS DEL SISTEMA FINANCIERO POR TIPO DE MONEDA
(Variaciones porcentuales reales anuales)

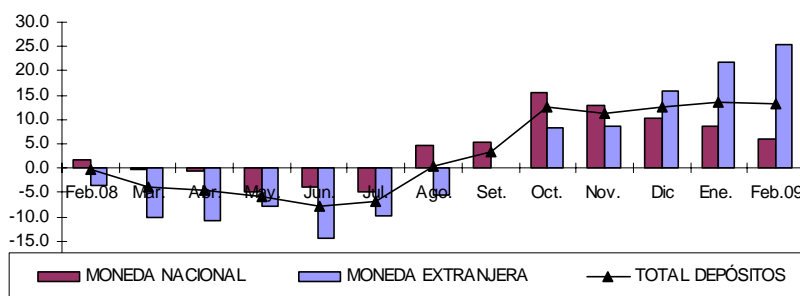

Fuente: Superintendencia de Banca y Seguros (SBS).

Elaboración: BCRP. Sucursal Iquitos. Departamento de Estudios Económicos.

Respecto a la participación en los depósitos, el Banco Continental tiene el 32,2 por ciento del total; el Banco de Crédito el 21,9 por

ciento; la CMAC Maynas el 18,5 por ciento; y el Banco Interbank el 13,3 por ciento; captando, en conjunto, el 85,9 por ciento.

**CUADRO Nº 28
PARTICIPACIÓN EN LOS DEPÓSITOS**

	FEBRERO 2009		
	Miles de S/.	Participación %	Acumulada
Banco Continental	157 174	32,2	32,2
Banco de Crédito	106 700	21,9	54,1
C.M.A.C. Maynas	90 192	18,5	72,6
Banco Interbank	64 979	13,3	85,9
Banco Scotiabank	59 902	12,2	98,1
Banco Mibanco	3 091	0,6	98,7
C.M.A.C. Piura	2 557	0,5	99,2
C.M.A.C. Paita	2 544	0,5	99,7
Financiera CrediScotia	1 702	0,3	100,0
Banco Azteca	157	0,0	100,0
Total	488 998	100,0	

Fuente: Superintendencia de Banca y Seguros (SBS)

Elaboración: BCRP. Sucursal Iquitos. Departamento de Estudios Económicos.

5.2. Crédito del Sistema Financiero

El crédito total del sistema financiero de Loreto ascendía a S/. 743,5 millones al 28 de febrero de 2009, saldo mayor en S/. 154,3 millones al registrado en el similar mes del año anterior, importe que representó un crecimiento real de 19,6 por ciento. El crédito en soles creció a una tasa de 24,5 por ciento, y de dólares en 7,2 por ciento.

La participación relativa del crédito en moneda nacional creció de 71,6 por ciento en febrero del año anterior a 74,6 por ciento en el presente mes; lo que no sucede en moneda extranjera, que disminuyó de 28,4 a 25,4 por ciento, en los meses referidos, lo cual indica

la preferencia de las empresas y familias por el endeudamiento en moneda nacional.

El crédito de las empresas bancarias registró una expansión real anual de 17,0 por ciento, comportamiento generalizado en todas estas entidades; asimismo, el correspondiente a las instituciones de microfinanzas creció 31,4 por ciento, impulsado por las mayores colocaciones de las Cajas Municipales, en particular la de Maynas y de Piura. También influyeron las colocaciones de las Financieras, sobre todo de la CrediScotia, y de la EDPYME Efectiva, la cual, tiene presencia en Iquitos y Yurimaguas.

**CUADRO Nº 29
CRÉDITO DEL SISTEMA FINANCIERO
(Saldo en miles de nuevos soles)**

	FEBRERO		
	2008	2009	Var. % real
Empresas Bancarias	482 515	595 510	17,0
Instituciones de Microfinanzas	106 719	147 986	31,4
- Cajas Municipales	91 443	121 900	26,4
- Cajas Rurales	10 166	-	-100,0
- Financieras	-	18 847	+
- EDPYME's	5 110	7 239	34,3
Moneda Nacional	421 992	554 299	24,5
Moneda Extranjera	167 242	189 197	7,2
Total	589 234	743 496	19,6

Fuente: Superintendencia de Banca y Seguros (SBS).

Elaboración: BCRP. Sucursal Iquitos. Departamento de Estudios Económicos.

GRÁFICO Nº 13
CRÉDITOS DEL SISTEMA FINANCIERO POR TIPO DE MONEDA
(Variaciones porcentuales reales anuales)

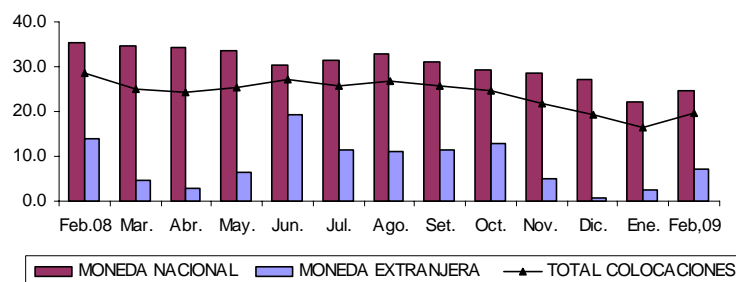

Fuente: Superintendencia de Banca y Seguros (SBS).

Elaboración: BCRP. Sucursal Iquitos. Departamento de Estudios Económicos.

La mayor participación relativa en los créditos otorgados la tienen las empresas bancarias (80,1 por ciento), destacando los bancos Continental con 32,6 por ciento, Crédito (18,4 por ciento), Scotiabank (13,0 por ciento) e Interbank (12,6 por ciento), los cuales en conjunto intermedian el 76,6 por

ciento del total. Por su parte, las instituciones especializadas en apoyar a la micro y pequeña empresa de la región intermedian el 19,9 por ciento, destacando la CMAC Maynas con el 10,8 por ciento y con presencia en las plazas financieras de Iquitos, Yurimaguas y Requena.

CUADRO Nº 30
PARTICIPACIÓN EN LOS CRÉDITOS

	FEBRERO 2009		
	Miles de S/.	Participación %	Acumulado
Banco Continental	242 188	32,6	32,6
Banco de Crédito	136 873	18,4	51,0
Banco Scotiabank	96 733	13,0	64,0
Banco Interbank	93 371	12,6	76,6
C.M.A.C. Maynas	80 470	10,8	87,4
Banco Mibanco	25 497	3,4	90,8
C.M.A.C. Paíta	20 718	2,8	93,6
C.M.A.C. Piura	20 712	2,8	96,4
Financiera CrediScotia	14 335	1,9	98,3
EDPYME Efectiva	7 239	1,0	99,3
Financiera TFC	4 512	0,6	99,9
Banco Azteca	804	0,1	100,0
Banco Financiero	44	0,0	100,0
Total	743 496	100,0	

Fuente: Superintendencia de Banca y Seguros (SBS).

Elaboración: BCRP. Sucursal Iquitos. Departamento de Estudios Económicos.

Por tipo de crédito, los créditos comerciales, que representaron el 42,9 por ciento del total, cayeron en 2,6 por ciento respecto a febrero 2008; los de consumo, con una participación de 34,6 por ciento aumentaron en 16,1 por

ciento; los de microempresa, con una participación de 15,0 por ciento se expandieron en 24,1 por ciento; y los créditos hipotecarios, que tienen una participación de 7,5 por ciento crecieron 15,5 por ciento.

CUADRO Nº 31
COLOCACIONES POR TIPO DE CRÉDITO 1/
(participación porcentual)

	FEBRERO		Var. % Real
	2008	2009	
COMERCIAL	47,7	42,9	-2,6
CONSUMO	32,2	34,6	16,1
HIPOTECARIO	7,0	7,5	15,5
MICROEMPRESA	13,1	15,0	24,1
Total	100,0	100,0	

1/ Datos preliminares

Fuente: Superintendencia de Banca y Seguros (SBS).

Elaboración: BCRP. Sucursal Iquitos. Departamento de Estudios Económicos.

Por tipo de crédito y entidad, las empresas bancarias tienen la mayor participación en el otorgamiento de créditos, principalmente en los tipos comerciales e hipotecarios, aunque han perdido algunos puntos porcentuales

respecto a febrero 2008. Las instituciones de microfinanzas son importantes en los créditos de microempresa y de consumo, en los cuales registran participaciones de 35,2 y 24,5 por ciento, respectivamente.

CUADRO Nº 32
COLOCACIONES POR TIPO DE CRÉDITO Y ENTIDAD 1/.
(Participación porcentual)

		FEBRERO		Var. Ptos. %
		2008	2009	
COMERCIAL	Empresas Bancarias	97,1	95,5	-1,6
	Cajas Municipales	2,9	4,5	1,6
CONSUMO	Empresas Bancarias	74,7	75,5	0,8
	Cajas Municipales	20,1	20,4	0,3
	Cajas Rurales	3,0	-	-
	Edpyme's	2,2	2,5	0,3
	Financieras	-	1,6	+
HIPOTECARIO	Empresas Bancarias	96,9	95,5	-1,4
	Cajas Municipales	2,6	4,5	1,9
	Cajas Rurales	0,5	-	-
MICROEMPRESA	Empresas Bancarias	62,9	64,8	1,9
	Cajas Municipales	34,4	35,2	0,8
	Cajas Rurales	2,7	-	-
	Edpyme's	-	-	-

1/. Datos preliminares.

Fuente: Superintendencia de Banca y Seguros (SBS).

Elaboración: BCRP. Sucursal Iquitos. Departamento de Estudios Económicos.

La cartera atrasada al 28 de febrero 2009 representó el 3,9 por ciento de las colocaciones brutas totales, superior en 1,5 punto porcentual al registrado en similar mes

del año anterior. Por tipo de moneda, la morosidad en moneda nacional aumentó de 2,5 a 3,2 por ciento; así como en moneda extranjera de 2,1 a 5,9 por ciento.

CUADRO Nº 33
MOROSIDAD DEL SISTEMA FINANCIERO
(En porcentaje de las colocaciones brutas)

	FEBRERO		Var. Pts. %
	2008	2009	
Empresas Bancarias	1,5	3,5	2,0
Instituciones de Microfinanzas	6,5	5,4	-1,1
- Cajas Municipales	5,7	5,7	0,0
- Cajas Rurales	14,3	-	-
- EDPYME's	n.d.	4,2	-
- Financieras	-	3,8	+
Moneda Nacional	2,5	3,2	0,7
Moneda Extranjera	2,1	5,9	3,8
Total	2,4	3,9	1,5

Fuente: Instituciones del Sistema Financiero.

Elaboración: BCRP. Sucursal Iquitos. Departamento de Estudios Económicos.

INFORMACIÓN ESTADÍSTICA

Síntesis Económica de Loreto Febrero 2009

Anexo Nº 01

**LORETO: PRODUCCIÓN AGROPECUARIA 1/
(T.M.)**

	2008												2009		
	Feb.	Mar.	Abr.	May.	Jun.	Jul.	Ago.	Set.	Oct.	Nov.	Dic.	Ene.-Dic.	Ene.	Feb.	
TOTAL AGRÍCOLA	110 757	95 344	85 842	87 135	81 428	85 878	108 325	129 385	142 943	138 330	136 056	1 309 738	110 599	112 780	TOTAL AGRÍCOLA
Arroz Cáscara	4 777	1 935	1 241	2 265	2 100	4 849	10 162	18 351	20 975	13 792	12 803	99 705	5 521	3 693	Arroz Cáscara
Plátano	29 751	27 621	26 971	27 039	25 420	25 026	30 540	29 926	30 253	31 738	31 411	344 484	29 051	29 848	Plátano
Yuca	34 077	29 523	27 886	28 444	27 551	29 789	33 578	33 693	37 576	38 022	38 500	389 870	30 783	34 127	Yuca
Maíz Choclo	1 716	1 070	952	678	706	476	1 243	1 742	1 921	4 416	4 813	22 086	2 357	1 666	Maíz Choclo
Piña	753	406	394	321	263	283	649	2 453	4 127	3 995	4 448	19 993	1 927	789	Piña
Caña Azúcar	16 728	13 224	10 856	13 472	13 890	13 719	13 874	12 662	14 443	13 874	13 247	165 405	15 584	16 867	Caña Azúcar
Maíz Amarillo Duro	3 409	2 320	1 166	1 544	875	928	3 007	6 477	9 313	9 904	10 117	53 601	6 321	4 918	Maíz Amarillo Duro
Palma Aceitera	58	64	71	69	76	79	85	89	97	112	79	933	77	68	Palma Aceitera
Sacha Inchi	177	180	177	180	144	130	158	161	160	122	160	1 901	184	195	Sacha Inchi
Aguaje	1 249	969	904	974	1 080	1 066	1 253	1 397	1 566	1 615	1 378	14 985	1 659	1 373	Aguaje
Camu camu	1 587	1 751	631	66	30	24	180	397	602	846	1 253	8 411	1 152	1 694	Camu camu
Humarí	604	770	508	0	0	0	5	99	139	79	82	2 359	154	703	Humarí
Pijuayo Fruto	3 245	3 253	2 912	2 349	0	0	0	16	31	492	1 284	15 117	1 616	3 327	Pijuayo Fruto
Pijuayo Palmito	52	55	51	64	72	73	79	80	73	69	74	785	47	58	Pijuayo Palmito
Otros agrícolas															Otros agrícolas
Cacao	10	0	0	0	0	0	0	14	12	14	18	77	11	10	Cacao
Café	0	0	0	0	12	13	15	14	9	12	6	81	0	0	Café
Cocona	144	112	103	118	128	145	154	202	195	191	154	1 795	189	190	Cocona
Mango	174	106	0	0	0	0	0	0	31	263	198	951	198	170	Mango
Pepino	74	84	126	80	75	64	245	603	472	492	201	2 609	112	93	Pepino
Toronja	153	161	145	134	158	169	218	253	259	251	264	2 347	183	162	Toronja
Tomate	80	66	94	63	64	46	193	491	531	416	219	2 399	129	57	Tomate
Zapallo	22	0	89	51	43	7	59	401	709	538	181	2 168	81	38	Zapallo
Resto agrícola	11 917	11 674	10 565	9 224	8 741	8 992	12 628	19 864	19 449	17 077	15 166	157 676	13 263	12 734	Resto agrícola
TOTAL PECUARIO	1 723	1 804	1 757	1 843	1 807	1 998	1 603	1 708	1 652	1 801	2 082	21 553	1 889	1 894	TOTAL PECUARIO
Carne de ave	1 086	1 200	1 170	1 258	1 249	1 438	1 057	1 143	1 078	1 201	1 308	14 383	1 278	1 223	Carne de ave
Carne de porcino	133	117	111	104	103	106	101	101	105	114	118	1 324	112	164	Carne de porcino
Carne de vacuno	59	56	58	55	54	50	51	55	67	73	186	823	77	81	Carne de vacuno
Carne de ovino	1	1	1	1	1	1	2	1	2	2	5	19	2	2	Carne de ovino
Carne de búfalo	7	7	8	9	12	16	9	9	14	13	7	118	10	18	Carne de búfalo
LECHE	184	195	194	201	172	182	179	176	174	175	186	2 199	181	179	LECHE
HUEVOS	184	167	155	158	159	149	150	167	150	155	154	1 908	159	139	HUEVOS
Resto pecuario	69	61	60	57	57	56	54	56	62	68	118	779	70	88	Resto pecuario

1/ Cifras preliminares.

Fuente: Dirección Regional Agraria de Loreto.

Elaboración: BCRP. Sucursal Iquitos. Departamento de Estudios Económicos.

Síntesis Económica de Loreto Febrero 2009

Anexo Nº 02

**LORETO: SIEMBRAS AGRÍCOLAS POR CAMPAÑA 1/
(Has)**

	CAMPAÑA 2007-2008							CAMPAÑA 2008-2009							
	Feb.	Mar.	Abr.	May.	Jun.	Jul.	Ago.-Jul.	Ago.	Set.	Oct.	Nov.	Dic.	Ene.	Feb.	
TOTAL SIEMBRAS	4 714	3 291	4 396	12 274	20 245	22 138	136 346	19 678	15 967	11 915	8 886	5 485	5 053	5 176	TOTAL SIEMBRAS
Arroz Cáscara	587	713	1 092	4 308	7 095	7 141	35 467	4 822	4 460	2 113	1 342	671	837	577	Arroz Cáscara
Plátano	330	212	253	419	372	738	5 813	965	823	810	467	600	442	359	Plátano
Yuca	2 760	1 656	1 874	3 024	3 148	4 409	37 476	4 362	4 840	3 941	3 124	2 161	2 221	2 846	Yuca
Maíz Choclo	193	142	96	308	360	371	4 785	1 168	901	614	413	221	251	202	Maíz Choclo
Piña	12	11	14	6	12	73	195	17	6	32	21	8	15	15	Piña
Caña Azúcar	24	24	17	30	55	53	416	186	23	34	25	18	27	16	Caña Azúcar
Maíz Amarillo Duro	563	304	431	1 623	3 993	4 946	30 323	5 491	3 994	3 102	2 357	836	573	553	Maíz Amarillo Duro
Palma Aceitera	0	0	28	25	49	170	1 272	33	59	24	33	16	49	30	Palma Aceitera
Sacha Inchi	13	9	79	265	160	172	1 949	103	170	283	364	211	84	186	Sacha Inchi
Aguaje	0	0	0	2	10	16	119	2	42	22	0	4	0	0	Aguaje
Camu camu	0	0	0	152	78	151	523	151	136	484	445	471	179	0	Camu camu
Humarí	0	0	0	76	0	12	123	2	0	0	0	0	5	0	Humarí
Pijuayo Fruto	0	0	0	6	0	38	74	0	0	3	0	0	0	0	Pijuayo Fruto
Pijuayo Palmito	0	0	0	0	0	0	7	35	0	0	0	0	12	194	Pijuayo Palmito
Otros agrícolas															Otros agrícolas
Cacao	0	0	0	7	3	4	49	2	7	0	0	0	0	0	Cacao
Café	0	0	0	0	0	8	18	2	0	0	0	0	0	0	Café
Cocona	6	3	3	40	18	22	235	15	17	6	2	5	22	2	Cocona
Mango	0	0	0	0	0	2	85	0	0	0	0	0	0	0	Mango
Pepino	14	14	11	45	116	107	555	81	34	14	16	22	18	15	Pepino
Toronja	1	2	0	1	7	24	88	6	11	6	0	0	3	0	Toronja
Tomate	12	13	9	40	120	102	497	86	35	23	11	12	18	13	Tomate
Zapallo	5	5	1	8	49	103	356	61	20	12	3	0	4	2	Zapallo
Resto agrícola	194	183	488	1 889	4 600	3 476	15 921	2 088	389	392	263	229	293	166	Resto agrícola

1/ Cifras preliminares.

Fuente: Dirección Regional Agraria de Loreto.

Elaboración: BCRP. Sucursal Iquitos. Departamento de Estudios Económicos.

Síntesis Económica de Loreto Febrero 2009

Anexo Nº 03

**LORETO: COSECHAS AGRÍCOLAS 1/
(Has)**

	2008												2009		
	Feb.	Mar.	Abr.	May.	Jun.	Jul.	Ago.	Set.	Oct.	Nov.	Dic.	Ene.-Dic.	Ene.	Feb.	
TOTAL COSECHAS	7 518	5 066	4 014	4 551	3 872	5 320	9 980	17 083	19 721	17 000	79 034	181 628	8 774	7 424	TOTAL COSECHAS
Arroz Cáscara	1 876	683	378	762	511	1 500	3 308	6 295	7 433	5 193	4 635	34 969	2 014	1 208	Arroz Cáscara
Plátano	0	0	0	0	0	0	0	0	0	0	33 490	33 490	0	0	Plátano
Yuca	3 328	2 854	2 701	2 747	2 658	2 859	3 219	3 221	3 585	3 634	3 710	37 578	2 983	3 314	Yuca
Maíz Choclo	389	242	214	154	157	107	283	385	429	993	1 099	4 966	541	375	Maíz Choclo
Piña	0	0	0	0	0	0	0	0	0	0	1 833	1 833	0	0	Piña
Caña Azúcar	0	0	0	0	0	0	0	0	0	0	4 738	4 738	0	0	Caña Azúcar
Maíz Amarillo Duro	1 842	1 215	595	792	454	486	1 549	3 321	4 696	5 119	5 148	27 579	3 097	2 432	Maíz Amarillo Duro
Palma Aceitera	0	0	0	0	0	0	0	0	0	0	245	245	0	0	Palma Aceitera
Sacha Inchi	0	0	0	0	0	0	0	0	0	0	883	883	0	0	Sacha Inchi
Aguaje	0	0	0	0	0	0	0	0	0	0	1 500	1 500	0	0	Aguaje
Camu camu	0	0	0	0	0	0	0	0	0	0	1 648	1 648	0	0	Camu camu
Humarí	0	0	0	0	0	0	0	0	0	0	725	725	0	0	Humarí
Pijuayo Fruto	0	0	0	0	0	0	0	0	0	0	1 461	1 461	0	0	Pijuayo Fruto
Pijuayo Palmito	0	0	0	0	0	0	0	0	0	0	491	491	0	0	Pijuayo Palmito
Otros agrícolas															Otros agrícolas
Cacao	0	0	0	0	0	0	0	0	0	0	90	90	0	0	Cacao
Café	0	0	0	0	0	0	0	0	0	0	63	63	0	0	Café
Cocona	0	0	0	0	0	0	0	0	0	0	470	470	0	0	Cocona
Mango	0	0	0	0	0	0	0	0	0	0	140	140	0	0	Mango
Pepino	13	15	24	15	14	13	45	110	90	91	37	484	20	17	Pepino
Toronja	0	0	0	0	0	0	0	0	0	0	349	349	0	0	Toronja
Tomate	15	13	20	13	13	10	40	99	109	85	46	489	25	13	Tomate
Zapallo	3	0	12	7	6	1	8	49	91	71	22	279	10	5	Zapallo
Resto agrícola	52	44	70	61	59	344	1 528	3 603	3 288	1 814	16 211	27 158	84	60	Resto agrícola

1/ Cifras preliminares.

Fuente: Dirección Regional Agraria de Loreto.

Elaboración: BCRP. Sucursal Iquitos. Departamento de Estudios Económicos.

Síntesis Económica de Loreto Febrero 2009

Anexo Nº 04

LORETO: PRODUCCIÓN PESQUERA

(T.M.)

	2008											2009			
	Feb.	Mar.	Abr.	May.	Jun.	Jul.	Ago.	Set.	Oct.	Nov.	Dic.	Ene.-Dic.	Ene.		Feb.
DESEMBARQUE TOTAL 1/	762	795	1 038	989	893	1 176	1 848	1 998	1 321	1 388	1 377	14 354	1 248	1 100	DESEMBARQUE TOTAL 1/
Fresco	678	633	845	818	713	871	1 493	1 770	1 164	1 196	1 208	12 037	1 127	979	Fresco
Salpreso	50	70	92	80	68	85	96	62	50	51	50	813	46	41	Salpreso
Seco-salado	34	92	101	91	112	220	259	166	107	141	119	1 504	75	80	Seco-salado
DESEMBARQUE TOTAL 2/	762	795	1 038	989	893	1 176	1 848	1 998	1 321	1 388	1 377	14 354	1 248	1 100	DESEMBARQUE TOTAL 2/
Boquichico	78	222	405	285	244	411	638	742	407	296	224	4 062	223	216	Boquichico
Carachama	8	12	4	12	13	15	19	18	31	16	20	177	19	17	Carachama
Corvina	9	6	8	10	8	10	13	10	17	16	14	127	13	10	Corvina
Chambira	13	6	9	8	6	7	14	22	21	14	10	151	5	6	Chambira
Fasaco	15	26	16	13	22	42	43	29	27	30	30	318	22	29	Fasaco
Gamitana	4	9	6	9	9	9	10	15	19	6	8	109	7	10	Gamitana
Lisa	9	17	30	35	19	15	68	61	16	11	15	306	11	12	Lisa
Llambina	212	138	113	97	84	74	94	97	123	223	313	1 760	261	199	Llambina
Maparate	44	30	43	40	31	31	40	52	53	64	48	513	38	51	Maparate
Palometa	30	24	38	83	60	95	242	242	61	79	77	1 064	54	44	Palometa
Paco	8	6	7	8	7	10	11	3	6	8	13	95	23	8	Paco
Paiche	0	3	6	7	9	9	9	11	1	0	1	56	0	0	Paiche
Ractacara	134	95	74	70	69	59	63	42	87	94	142	1 039	178	118	Ractacara
Sabalo	7	14	31	25	12	19	36	41	7	12	28	246	22	15	Sabalo
Sardina	24	17	30	35	68	121	147	169	112	78	84	904	35	34	Sardina
Tucunaré	5	4	4	5	4	3	13	15	16	11	12	97	13	11	Tucunaré
Yaraquí	16	16	17	22	20	16	40	14	14	30	43	258	66	58	Yaraquí
Yulilla	16	17	16	19	14	14	20	20	25	32	44	261	46	41	Yulilla
Zúngaro Doncella	11	15	23	34	40	31	51	63	27	26	18	349	26	23	Zúngaro Doncella
Zúngaro Dorado	3	3	6	5	5	5	8	34	10	8	11	100	8	5	Zúngaro Dorado
Zúngaro	25	30	31	54	46	53	101	77	39	45	33	557	29	36	Zúngaro
Otras	91	85	121	113	103	127	168	221	202	289	189	1 805	149	157	Otras
PECES ORNAMENTALES 3/	476	553	1 194	726	619	456	384	405	472	623	492	6 985	458	410	PECES ORNAMENTALES 3/
Mercado Interno	136	125	186	101	92	36	43	49	16	42	1	951	0	3	Mercado Interno
Mercado Externo	338	420	1 003	620	523	416	338	352	452	579	488	5 988	453	406	Mercado Externo
Stock Reman. y/o Mort.	2	8	5	5	4	4	3	4	4	2	3	46	5	1	Stock Reman. y/o Mort.

1/ Por estado de conservación.

2/ Por tipo de especie.

3/ Miles de unidades.

Fuente: Dirección Regional Sectorial de la Producción - Loreto.

Elaboración: BCRP. Sucursal Iquitos. Departamento de Estudios Económicos.

Síntesis Económica de Loreto Febrero 2009

Anexo Nº 05

**LORETO: PRODUCCIÓN DE MADERA ROLLIZA 1/
(Metros cúbicos)**

Especies de madera	2008												2009		Especies de madera
	Feb.	Mar.	Abr.	May.	Jun.	Jul.	Ago.	Set.	Oct.	Nov.	Dic.	Ene.-Dic.	Ene.	Feb.	
Ana caspi	0	0	86	124	0	55	43	84	55	607	505	1 559	21	0	Ana caspi
Andiroba	86	188	269	0	80	2 506	102	0	0	0	0	3 630	40	277	Andiroba
Azúcar Huayo	685	289	245	394	189	5 439	123	68	208	28	89	8 021	62	0	Azúcar Huayo
Caoba	0	0	0	0	0	0	0	0	0	0	0	0	0	0	Caoba
Capinuri	1 741	3 961	1 610	534	125	3 158	0	1 039	1 583	1 440	1 957	18 261	1 575	1 680	Capinuri
Capirona	5 053	7 361	2 130	1 667	896	6 503	1 189	10 586	3 035	3 956	5 089	53 945	10 549	8 045	Capirona
Catahua	1 696	1 384	3 882	260	150	2 819	0	436	250	400	358	11 922	365	1 207	Catahua
Cedro	3 414	1 652	2 934	1 017	705	2 901	1 553	1 397	951	1 232	1 380	24 154	749	1 146	Cedro
Chingonga	0	0	0	0	0	0	0	0	0	0	0	0	0	0	Chingonga
Copaiba	1 134	1 711	1 134	568	846	2 643	149	1 929	612	1 135	1 204	13 227	686	1 113	Copaiba
Cumala	26 588	25 177	30 587	18 946	15 472	45 625	3 109	5 368	6 088	3 352	7 602	221 430	7 494	9 568	Cumala
Estoraque	716	473	633	684	0	3 232	243	1 228	910	787	1 501	10 779	298	693	Estoraque
Huayruro	1 277	1	130	3	50	729	219	921	411	582	116	4 653	92	49	Huayruro
Lagarto caspi	81	210	146	135	0	1 631	4	121	203	5	119	2 655	134	12	Lagarto caspi
Loro micuna	0	0	0	0	0	0	0	151	0	0	0	151	0	0	Loro micuna
Lupuna	5 454	11 231	12 054	3 618	5 995	20 797	54	7 297	3 233	6 752	11 835	97 442	7 640	6 706	Lupuna
Mari mari	0	0	0	147	0	0	8	0	0	19	221	395	0	101	Mari mari
Marupa	3 743	1 818	1 604	1 248	826	5 898	78	18	24	132	150	18 592	533	521	Marupa
Moena	947	828	1 386	2 019	567	6 147	10	474	97	106	108	13 856	262	489	Moena
Pali sangre	100	36	99	0	0	1 002	43	0	5	0	33	1 564	26	0	Pali sangre
Papelillo	0	260	0	0	0	283	374	0	0	722	9	1 648	126	183	Papelillo
Pashaco	0	0	0	600	996	50	0	501	400	134	77	2 758	0	117	Pashaco
Quinilla	799	346	753	0	26	3 474	164	118	524	114	426	6 814	125	424	Quinilla
Tornillo	4 399	4 185	5 906	2 959	3 159	14 907	184	1 997	948	2 193	3 266	48 299	1 584	1 948	Tornillo
Violeta	0	0	5	0	0	0	0	0	0	0	0	5	0	0	Violeta
Otros	7 301	4 133	6 275	2 046	3 985	19 586	1 445	14 537	7 522	1 805	5 857	76 555	2 949	4 473	Otros
TOTAL	65 214	65 244	71 868	36 969	34 067	149 385	9 094	48 270	27 059	25 501	41 902	642 315	35 310	38 752	TOTAL

1/ Cifras preliminares.

Fuente: Oficina Regional de Recursos Naturales de Loreto.

Elaboración: BCRP. Sucursal Iquitos. Departamento de Estudios Económicos.

Síntesis Económica de Loreto Febrero 2009

Anexo Nº 06

LORETO: PRODUCCIÓN DE MADERA ASERRADA 1/

(Metros cúbicos)

	2008												2009		
	Feb.	Mar.	Abr.	May.	Jun.	Jul.	Ago.	Set.	Oct.	Nov.	Dic.	Ene.-Dic.	Ene.	Feb.	
Especies de madera															Especies de madera
Almendra	0	0	0	0	0	0	13	13	0	0	0	26	0	0	Almendra
Andiroba	0	34	16	14	0	38	93	12	208	124	69	640	3	43	Andiroba
Caoba	0	0	0	0	0	0	0	0	15	0	0	15	0	17	Caoba
Capirona	575	308	6	764	506	319	217	898	746	592	1 462	6 475	716	600	Capirona
Catahua	0	0	0	0	0	19	0	0	79	38	17	153	0	0	Catahua
Cedro	4 288	2 907	1 459	871	3 625	2 724	2 205	2 705	1 002	1 070	865	26 114	211	606	Cedro
Chingonga	0	0	0	0	0	0	0	0	0	0	0	0	0	0	Chingonga
Copaiba	54	109	154	28	39	131	157	191	154	312	202	1 560	118	40	Copaiba
Cumala	3 435	13 260	7 028	7 665	8 050	9 540	5 497	6 389	8 485	1 301	1 521	78 593	2 939	3 042	Cumala
Estoraque	98	259	267	307	229	87	175	426	124	143	250	2 513	72	164	Estoraque
Huayruro	160	93	126	0	0	102	270	377	96	319	59	1 850	100	28	Huayruro
Lagarto caspi	35	4	79	0	0	0	25	68	73	17	0	301	9	18	Lagarto caspi
Lupuna	3 559	4 595	4 629	5 143	4 362	4 683	4 908	6 251	4 100	2 589	3 244	51 739	2 958	2 468	Lupuna
Mari mari	0	0	0	0	0	47	4	0	0	0	0	51	0	11	Mari mari
Marupa	282	1 139	738	427	417	683	355	877	734	311	182	6 909	303	160	Marupa
Moena	584	279	330	375	48	289	106	22	476	112	274	2 951	341	424	Moena
Pashaco	13	0	6	0	0	0	2	0	0	22	46	99	22	9	Pashaco
Tornillo	1 934	1 769	1 924	1 272	978	2 368	2 252	1 856	1 944	1 332	1 597	19 886	1 804	1 631	Tornillo
Violeta	0	0	0	0	0	1	0	0	11	1	0	13	0	0	Violeta
Otros	2 808	6 836	5 372	3 546	6 001	7 933	2 719	7 001	12 354	1 767	3 956	66 006	1 238	1 953	Otros
TOTAL	17 825	31 592	22 134	20 412	24 255	28 964	18 998	27 086	30 601	10 050	13 744	265 894	10 834	11 214	TOTAL

1/ Cifras Preliminares.

Fuente: Oficina Regional de Recursos Naturales de Loreto.

Elaboración: BCRP. Sucursal Iquitos. Departamento de Estudios Económicos.

Anexo Nº 07

LORETO: PRODUCCIÓN DE PETRÓLEO CRUDO

(Miles de barriles)

	2008												2009		
	Feb.	Mar.	Abr.	May.	Jun.	Jul.	Ago.	Set.	Oct.	Nov.	Dic.	Ene.-Dic.	Ene.	Feb.	
Lotes															Lotes
*Lote 1-AB	737	548	745	732	702	715	684	662	673	661	632	8 233	508	424	*Lote 1-AB
*Lote 8	466	472	458	447	459	487	475	447	429	479	509	5 652	500	425	*Lote 8
*Lote 31-B	8	8	11	8	10	8	9	9	9	9	9	106	5	9	*Lote 31-B
*Lote 31-E	-	-	-	-	4	4	4	3	3	2	4	24	1	4	*Lote 31-E
TOTAL	1 211	1 028	1 214	1 187	1 175	1 214	1 172	1 121	1 114	1 151	1 154	14 015	1 014	862	TOTAL

Fuente: Perú-Petro S.A.

Elaboración: BCRP. Sucursal Iquitos. Departamento de Estudios Económicos.

Síntesis Económica de Loreto Febrero 2009

Anexo Nº 08

**LORETO: PRODUCCIÓN MANUFACTURERA 1/
(Índice de volumen físico: 1994=100)**

C I I U	2008												2009		C I I U
	Feb.	Mar.	Abr.	May.	Jun.	Jul.	Ago.	Set.	Oct.	Nov.	Dic.	Ene.-dic.	Ene.	Feb.	
MANUFACTURA PRIMARIA	137.8	150.4	131.5	134.6	143.4	93.0	145.1	124.4	145.6	144.5	143.3	135.6	134.0	133.0	MANUFACTURA PRIMARIA
1511 -Productos cárnicos	n.d	n.d	n.d	n.d	n.d	n.d	n.d	n.d	n.d	n.d	n.d	-	n.d	18.1	1511 -Productos cárnicos
2320 -Refinación de petróleo	142.7	155.7	136.2	139.4	148.5	96.3	150.3	128.8	150.8	149.6	148.4	140.5	138.8	137.1	2320 -Refinación de petróleo
MANUFACTURA NO PRIMARIA	120.0	187.4	160.9	171.7	157.8	143.9	120.8	141.0	146.0	103.8	111.3	140.9	75.7	106.0	MANUFACTURA NO PRIMARIA
1513 -Conservas de palmito	47.9	67.6	55.7	55.6	93.0	64.4	71.4	71.4	57.5	98.6	51.4	66.4	30.3	117.0	1513 -Conservas de palmito
1520 -Productos lácteos	88.0	115.0	99.7	129.6	65.8	83.5	86.1	104.2	108.6	82.7	96.9	96.0	108.0	93.5	1520 -Productos lácteos
1531 -Pilado de arroz	120.6	99.3	99.3	0.0	0.0	0.0	0.0	332.2	533.6	269.6	352.6	179.1	153.7	213.5	1531 -Pilado de arroz
1533 -Alimentos para animales	0.7	0.7	0.7	0.7	0.7	0.7	1.9	1.7	1.6	2.4	2.0	1.2	2.2	1.1	1533 -Alimentos para animales
1541 -Productos de panadería	67.5	74.4	74.3	80.7	129.3	83.0	64.8	72.4	103.1	72.3	120.6	84.6	63.6	69.7	1541 -Productos de panadería
1553 -Bebidas malteadas	39.1	27.9	35.6	50.0	40.8	46.5	47.4	64.2	70.0	45.9	70.0	49.2	34.1	41.1	1553 -Bebidas malteadas
1554 -Bebidas gaseosas	140.0	130.5	118.2	149.4	140.1	152.1	105.7	119.1	180.8	163.8	146.6	141.5	149.3	137.1	1554 -Bebidas gaseosas
2010 -Madera aserrada	385.4	710.2	577.6	606.7	580.8	479.6	337.6	409.9	406.4	206.6	311.4	450.3	61.1	284.1	2010 -Madera aserrada
2021 -Triplay y láminas	170.9	293.7	265.3	274.1	214.9	215.9	213.6	224.3	189.3	140.3	108.5	206.5	130.3	144.6	2021 -Triplay y láminas
2212 -Periódicos	911.8	974.7	943.2	974.7	943.2	1 033.2	1 039.7	1 006.1	1 070.0	1 015.5	1 048.0	999.8	1 039.7	939.0	2212 -Periódicos
2221 -Impresión	14.1	18.7	17.1	18.4	16.6	16.3	15.7	18.7	11.2	13.3	27.9	18.9	27.3	22.2	2221 -Impresión
2411 -Oxígeno industrial	49.1	47.5	54.9	54.2	54.4	60.0	42.0	59.6	62.4	62.4	62.4	64.5	62.4	61.4	2411 -Oxígeno industrial
2693 -Ladrillos	37.0	43.7	36.8	32.3	32.4	32.4	36.8	31.9	32.7	31.8	38.0	34.1	37.9	34.2	2693 -Ladrillos
2899 -Acc. lanchas y mallas metálicas	430.0	509.1	218.8	369.4	263.8	243.7	549.2	995.3	271.7	353.2	627.2	473.1	320.9	348.0	2899 -Acc. lanchas y mallas metálicas
2911 -Motores para pozos	33.4	42.9	7.9	8.5	8.0	16.7	38.1	13.8	57.3	20.3	8.1	23.8	8.7	0.0	2911 -Motores para pozos
2912 -Bombas para pozos	0.0	1.7	2.3	0.5	6.7	0.0	0.0	0.0	0.0	3.7	0.0	1.4	5.9	0.2	2912 -Bombas para pozos
3591 - Motocicletas y motokar	0.0	0.0	0.0	0.0	0.0	0.0	0.0	100.0	69.5	138.9	127.2	36.3	84.5	93.9	3591 - Motocicletas y motokar
TOTAL	121.5	184.4	158.5	168.7	156.6	139.8	122.8	139.6	146.0	107.2	114.0	140.5	80.5	108.2	TOTAL

1 / Cifras preliminares.

Fuente: Dirección Regional Sectorial de la Producción - Encuesta a Empresas Industriales.

Elaboración: BCRP. Sucursal Iquitos. Departamento de Estudios Económicos.

Síntesis Económica de Loreto Febrero 2009

Anexo Nº 09

**LORETO: PRODUCCIÓN MANUFACTURERA 1/
(Variación porcentual)**

C I I U	2008/2007												2009/2008		C I I U
	Feb.	Mar.	Abr.	May.	Jun.	Jul.	Ago.	Set.	Oct.	Nov.	Dic.	Ene.-Dic.	Ene.	Feb.	
MANUFACTURA PRIMARIA	21.7	26.9	5.5	-13.0	11.0	-30.8	7.2	-5.9	-6.1	1.3	-4.2	1.7	0.0	-3.5	MANUFACTURA PRIMARIA
1511 -Productos cárnicos	-	-	-	-	-	-	-	-	-	-	-	-	-	-	1511 -Productos cárnicos
2320 -Refinación de petróleo	22.6	27.8	6.0	-12.5	11.5	-30.5	7.7	-5.4	-5.6	1.8	-3.7	2.2	0.0	-3.9	2320 -Refinación de petróleo
MANUFACTURA NO PRIMARIA	-23.8	34.2	1.7	-1.0	2.9	-12.9	-34.9	-17.1	-2.6	-19.8	-27.4	-9.4	-40.1	-11.7	MANUFACTURA NO PRIMARIA
1513 -Conservas de palmito	-30.3	66.1	-41.6	-29.6	45.1	-2.1	14.1	-7.8	-12.5	58.3	-32.2	-5.2	-51.3	144.3	1513 -Conservas de palmito
1520 -Productos lácteos	-27.4	8.0	-12.8	5.0	-54.7	-51.7	-37.9	-11.8	2.4	-37.5	-9.4	-22.8	17.3	6.3	1520 -Productos lácteos
1531 -Pilado de arroz	8.6	-4.2	+	-	-	-	-100.0	3.1	-1.9	-3.7	19.4	7.3	-55.1	77.0	1531 -Pilado de arroz
1533 -Alimentos para animales	0.0	-30.0	-36.4	-41.7	-65.0	-41.7	26.7	70.0	60.0	100.0	122.2	11.4	175.0	57.1	1533 -Alimentos para animales
1541 -Productos de panadería	6.0	2.8	-5.8	25.3	67.5	9.6	-10.2	3.7	44.4	-6.2	-10.3	10.4	-12.4	3.3	1541 -Productos de panadería
1553 -Bebidas malteadas	-58.9	-71.7	-55.4	-50.6	-58.2	-50.7	-42.8	-37.7	-32.0	-35.4	-6.5	-43.8	-35.7	5.1	1553 -Bebidas malteadas
1554 -Bebidas gaseosas	5.1	-14.6	-9.4	3.4	9.5	1.1	-25.8	-13.0	19.3	0.4	-23.8	-2.9	-1.3	-2.1	1554 -Bebidas gaseosas
2010 -Madera aserrada	-39.0	33.7	-22.6	-26.5	-4.3	-20.4	-58.6	-42.8	-18.9	-42.9	-34.3	-26.1	-84.4	-26.3	2010 -Madera aserrada
2021 -Triplay y láminas	5.1	100.3	86.2	70.7	49.3	18.2	14.7	41.8	11.4	-13.1	-39.7	29.5	-21.8	-15.4	2021 -Triplay y láminas
2212 -Periodicos	168.5	158.3	160.8	158.3	158.6	2.7	4.4	6.7	2.9	7.7	7.5	53.7	0.2	3.0	2212 -Periodicos
2221 -Impresión	-54.8	43.8	6.2	31.4	19.4	15.6	-3.7	-34.2	-56.3	-37.0	24.6	-9.1	-28.9	57.4	2221 -Impresión
2411 -Oxígeno industrial	-62.8	-69.8	-64.2	-66.9	-68.9	-69.2	-77.2	-67.2	-65.6	-65.3	-65.4	-61.0	-62.2	25.1	2411 -Oxígeno industrial
2693 -Ladrillos	39.6	145.5	21.5	-12.0	29.1	-12.4	-4.9	-4.2	-1.8	-21.5	1 307.4	19.5	62.0	-7.6	2693 -Ladrillos
2899 -Acc. lanchas y mallas metálicas	14.8	226.8	-81.9	4.5	-48.0	-62.5	-36.6	92.9	-36.5	14.9	15.3	-9.8	-62.0	-19.1	2899 -Acc. lanchas y mallas metálicas
2911 -Motores para pozos	-40.1	34.5	+	750.0	-92.9	-85.0	-39.1	-77.8	-7.7	-67.3	161.3	-56.9	-71.2	-100.0	2911 -Motores para pozos
2912 -Bombas para pozos	-100.0	-80.9	-63.5	-72.2	-67.9	-100.0	-100.0	-100.0	-100.0	-83.2	-100.0	-92.0	145.8	-	2912 -Bombas para pozos
3591 - Motocicletas y motokar	-	-	-	-	-	-	-	+	+	+	+	+	+	+	3591 - Motocicletas y motokar
TOTAL	-21.1	33.7	2.0	-1.9	3.4	-14.1	-32.4	-16.4	-2.9	-17.9	-25.5	-8.6	-36.6	-10.9	TOTAL

1 / Cifras preliminares.

Fuente: Dirección Regional Sectorial de la Producción - Encuesta a Empresas Industriales.

Elaboración: BCRP. Sucursal Iquitos. Departamento de Estudios Económicos.

Síntesis Económica de Loreto Febrero 2009

Anexo Nº 10

**EMPLEO FORMAL URBANO EN EMPRESAS DE 10 Y MÁS TRABAJADORES
EN LA CIUDAD DE IQUITOS POR SECTORES ECONÓMICOS 1/
(Variación porcentual con respecto al mismo mes del año anterior)**

Año	Mes	Comercio	Primario	Industria	Servicios	Transp.y comun.	Total
2008	ENE	13.7	8.5	-1.7	8.9	-3.5	5.7
	FEB	11.0	5.9	-8.7	6.4	9.3	3.9
	MAR	7.5	7.9	-10.8	2.2	4.1	2.2
	ABR	8.2	8.0	-9.5	5.5	5.5	3.5
	MAY	4.8	10.9	-10.1	1.8	9.0	3.6
	JUN	9.7	17.9	-12.6	0.1	-6.4	3.7
	JUL	8.6	30.9	-11.9	0.6	8.8	9.4
	AGO	12.3	24.2	-12.7	2.8	2.1	7.4
	SET	14.2	17.3	-16.0	-0.4	9.2	4.6
	OCT	15.4	17.2	-11.0	-0.4	8.3	5.6
	NOV	13.8	16.8	-12.7	0.9	6.5	4.6
	DIC	10.7	16.9	-14.4	0.1	11.9	4.1
2009	ENE	9.4	15.3	-18.3	1.1	14.9	2.7
	FEB	11.4	-7.4	-19.0	-8.6	16.1	-3.5

1/ La información corresponde al primer día de cada mes.

Fuente: MTPE-DNPEFP - Encuesta Nacional de variación mensual del empleo en empresas de 10 y más trabajadores de la actividad privada.

Elaboración: BCRP. Sucursal Iquitos. Departamento de Estudios Económicos.

Anexo Nº 11

**LORETO: ARRIBOS Y PERNOCTACIONES A LOS ESTABLECIMIENTOS DE HOSPEDAJE DE IQUITOS 1/
(Número)**

	2008												2009		
	Feb.	Mar.	Abr.	May.	Jun.	Jul.	Ago.	Set.	Oct.	Nov.	Dic.	Ene.-Dic.	Ene.	Feb.	
ARRIBOS	9 860	9 985	10 107	10 758	11 082	12 643	13 346	11 024	10 837	11 204	9 021	129 431	7 984	8 076	ARRIBOS
-Nacionales	7 017	6 536	7 039	7 180	6 993	7 344	7 368	6 781	6 894	7 552	6 292	83 658	4 477	5 223	-Nacionales
-Extranjeros	2 843	3 449	3 068	3 578	4 089	5 299	5 978	4 243	3 943	3 652	2 729	45 773	3 507	2 853	-Extranjeros
PERNOCTACIONES	22 155	19 903	20 191	21 102	21 542	26 181	23 627	21 605	23 679	21 739	19 748	261 811	18 999	16 366	PERNOCTACIONES
-Nacionales	16 198	13 086	14 342	14 620	13 317	15 202	14 015	14 400	15 554	14 764	14 374	174 290	11 996	10 255	-Nacionales
-Extranjeros	5 957	6 817	5 849	6 482	8 225	10 979	9 612	7 205	8 125	6 975	5 374	87 521	7 003	6 111	-Extranjeros

1/ Cifras preliminares.

Fuente: Dirección Regional de Comercio Exterior, Turismo y Artesanía de Loreto.

Elaboración: BCRP. Sucursal Iquitos. Departamento de Estudios Económicos.

Anexo Nº 12

LORETO: PRODUCCIÓN DE ELECTRICIDAD Y AGUA

ELECTRICIDAD (MW)	2008												2009		ELECTRICIDAD (MW)
	Feb.	Mar.	Abr.	May.	Jun.	Jul.	Ago.	Set.	Oct.	Nov.	Dic	Ene.-Dic.	Ene.	Feb.	
CENTRALES TÉRMICAS															CENTRALES TÉRMICAS
C.T. Caballococha	144	157	163	166	158	179	185	172	180	174	169	2 000	160	147	C.T. Caballococha
C.T. Iquitos - Diesel	526	674	927	927	590	213	31	1	9	25	5	4 358	18	27	C.T. Iquitos - Diesel
C.T. Iquitos - Wartsila	16 466	17 464	17 049	17 350	16 870	18 493	19 259	18 440	19 113	17 788	18 196	213 643	17 535	16 268	C.T. Iquitos - Wartsila
C.T. Requena	257	280	284	293	276	288	293	283	286	275	287	3 375	277	258	C.T. Requena
C.T. Nauta	180	197	206	205	193	202	206	199	209	201	204	2 389	195	175	C.T. Nauta
C.T. Contamana	224	241	242	240	235	256	275	260	274	257	268	3 006	254	245	C.T. Contamana
C.T. Tamshiyacu	25	28	30	32	31	33	34	36	37	36	36	386	32	29	C.T. Tamshiyacu
C.T. Yurimaguas	970	1 036	1 053	1 084	1 030	1 109	1 210	1 154	1 153	1 116	1 170	13 107	1 097	1 002	C.T. Yurimaguas
TOTAL	18 793	20 078	19 954	20 297	19 383	20 773	21 493	20 545	21 261	19 872	20 335	242 265	19 568	18 151	TOTAL
AGUA (MILES DE M ³)	2008												2009		AGUA (MILES DE M ³)
	Feb.	Mar.	Abr.	May.	Jun.	Jul.	Ago.	Set.	Oct.	Nov.	Dic	Ene.-Dic.	Ene.	Feb.	
PRODUCCION															PRODUCCION
EPS Sedaloreto S.A.	2 210	2 247	2 168	2 269	2 304	2 460	2 354	3 146	3 593	3 549	3 525	32 159	3 245	2 963	EPS Sedaloreto S.A.

Fuente: Electro Oriente S.A. y EPS Sedaloreto S.A.

Elaboración: BCRP. Sucursal Iquitos. Departamento de Estudios Económicos.

Síntesis Económica de Loreto Febrero 2009

Anexo Nº 13

**LORETO: EXPORTACIONES FOB POR GRUPO DE PRODUCTO
(Miles US\$)**

	2008												2009		
	Feb.	Mar.	Abr.	May.	Jun.	Jul.	Ago.	Set.	Oct.	Nov.	Dic.	Ene.-Dic.	Ene.	Feb.	
PRODUCTOS TRADICIONALES	1 085	726	1 277	930	1 606	694	1 011	1 031	543	333	285	10 577	367	510	PRODUCTOS TRADICIONALES
Combustibles	1 085	726	1 277	930	1 606	694	1 011	1 031	543	333	285	10 577	367	510	Combustibles
PRODUCTOS NO TRADICIONALES	1 598	1 196	11 954	3 736	2 300	5 660	6 424	2 766	2 793	1 541	5 842	51 862	763	3 861	PRODUCTOS NO TRADICIONALES
Forestales	1 134	610	10 893	3 324	1 805	5 204	6 046	2 405	2 234	718	5 363	45 185	369	2 497	Forestales
Madera aserrada	494	0	9 473	2 744	823	4 239	4 808	1 093	1 206	654	4 373	34 053	240	1 999	Madera aserrada
Madera laminada	0	0	0	0	0	0	0	0	0	0	0	0	0	0	Madera laminada
Triplay y enchapados	586	610	833	567	982	424	588	660	681	0	0	6 486	109	0	Triplay y enchapados
Otros acabados	54	0	587	13	0	541	650	648	347	64	990	4 646	20	498	Otros acabados
Pesqueros	285	419	834	270	150	139	156	183	336	486	282	3 882	203	198	Pesqueros
Peces ornamentales	285	419	834	270	150	139	156	183	336	486	282	3 882	203	198	Peces ornamentales
Agroindustriales	126	99	158	89	236	201	49	99	154	260	101	1 743	152	204	Agroindustriales
Conservas de Palmito	126	99	140	0	236	201	49	99	154	260	101	1 636	152	204	Conservas de Palmito
Latex Sangre Grado	0	0	18	0	0	0	0	0	0	0	0	18	0	0	Latex Sangre Grado
Pulpa de Camu Camu	0	0	0	89	0	0	0	0	0	0	0	89	0	0	Pulpa de Camu Camu
Otros 1/	53	68	69	53	109	116	137	79	62	77	75	988	12	957	Otros 1/
Resto 2/	0	0	0	0	0	0	36	0	7	0	21	64	27	5	Resto 2/
TOTAL EXPORTACIONES	2 683	1 922	13 231	4 666	3 906	6 354	7 435	3 797	3 336	1 874	6 127	62 439	1 130	4 371	TOTAL EXPORTACIONES

1/ cemento, harina de trigo, lejía y animales vivos.

2/ re-exportaciones de equipos y materiales de las empresas petroleras básicamente.

Fuente: Superintendencia Nacional de Administración Tributaria - SUNAT. (www.sunat.gob.pe)

Elaboración: BCRP. Sucursal Iquitos. Departamento de Estudios Económicos.

Síntesis Económica de Loreto Febrero 2009

Anexo Nº 14

LORETO: EXPORTACIONES FOB POR BLOQUE ECONÓMICO Y PAÍSES

(Miles de US\$)

BLOQUE ECONÓMICO	2008												2009		BLOQUE ECONÓMICO
	Feb.	Mar.	Abr.	May.	Jun.	Jul.	Ago.	Set.	Oct.	Nov.	Dic.	Ene.-Dic.	Ene.	Feb.	
I. AMERICA	1 878	1 487	12 479	4 313	3 770	6 227	6 988	3 050	2 711	1 371	5 447	56 507	958	4 007	I. AMERICA
TLCAN	493	645	11 026	3 356	1 601	4 996	5 742	1 526	1 694	584	5 024	42 083	213	2 352	TLCAN
-Canadá	0	2	39	5	128	6	73	276	204	44	1	779	1	3	-Canadá
-Estados Unidos	32	132	2 039	27	197	1 485	3 067	43	72	88	913	10 521	57	655	-Estados Unidos
-México	461	511	8 948	3 324	1 276	3 505	2 602	1 207	1 418	452	4 110	30 783	155	1 694	-México
CAN	1 255	842	1 341	953	1 888	798	1 098	1 091	595	410	322	11 813	377	578	CAN
-Bolivia	0	0	0	0	0	0	0	1	0	0	0	1	0	0	-Bolivia
-Colombia	1 130	738	1 341	953	1 712	798	1 098	1 089	585	410	322	11 347	377	578	-Colombia
-Ecuador	0	5	0	0	0	0	1	2	0	0	0	8	0	0	-Ecuador
-Venezuela	125	99	0	0	176	0	0	0	8	0	0	457	0	0	-Venezuela
MERCOSUR	128	0	94	1	236	201	50	117	161	260	101	1 519	152	1 077	MERCOSUR
-Argentina	126	0	94	1	236	201	49	102	161	260	101	1 501	152	204	-Argentina
-Brasil	2	0	0	0	0	0	1	15	0	0	0	18	0	873	-Brasil
-Resto MERCOSUR	0	0	0	0	0	0	0	0	0	0	0	0	0	0	-Resto MERCOSUR
CHILE	0	0	0	0	0	4	0	2	0	2	0	8	2	0	CHILE
RESTO DE AMÉRICA	2	0	18	3	45	228	98	314	261	115	0	1 084	214	0	RESTO DE AMÉRICA
II. EUROPA	47	43	50	42	57	40	33	49	51	61	36	562	47	41	II. EUROPA
UNIÓN EUROPEA	39	43	46	37	52	40	31	44	32	45	29	483	31	37	UNIÓN EUROPEA
-Alemania	13	18	26	22	31	24	18	23	17	20	18	259	25	15	-Alemania
-Bélgica / Luxemburgo	0	0	0	0	3	0	0	0	0	0	0	3	0	0	-Bélgica / Luxemburgo
-España	2	3	3	0	0	0	0	5	2	0	0	15	0	5	-España
-Francia	0	0	0	0	2	1	0	0	3	0	0	6	0	0	-Francia
-Países Bajos	15	14	13	12	0	4	6	11	6	11	5	98	4	8	-Países Bajos
-Resto Unión Europea	9	8	4	3	16	11	7	5	4	14	6	102	2	9	-Resto Unión Europea
SUIZA	0	0	0	0	0	0	0	0	4	1	1	7	0	0	SUIZA
RESTO DE EUROPA	8	0	4	5	5	0	2	5	15	15	6	72	16	4	RESTO DE EUROPA
III. ASIA	758	351	702	299	79	87	396	698	574	442	644	5 299	125	313	III. ASIA
-China	547	0	0	0	0	0	303	586	278	72	416	2 202	0	175	-China
-Japón	29	52	30	121	39	33	23	34	39	26	40	497	37	30	-Japón
-Hong Kong	146	270	557	127	26	30	30	36	141	261	153	1 939	64	65	-Hong Kong
-Resto de Asia	36	29	115	51	14	24	40	42	116	83	35	661	24	43	-Resto de Asia
IV. OCEANIA	0	0	0	0	0	0	0	0	0	0	0	0	0	0	IV. OCEANIA
V. NO DECLARADOS	0	41	0	12	0	0	18	0	0	0	0	71	0	10	V. NO DECLARADOS
TOTAL	2 683	1 922	13 231	4 666	3 906	6 354	7 435	3 797	3 336	1 874	6 127	62 439	1 130	4 371	TOTAL

Fuente: Superintendencia Nacional de Administración Tributaria - SUNAT. (www.sunat.gob.pe)

Elaboración: BCRP. Sucursal Iquitos. Departamento de Estudios Económicos.

Síntesis Económica de Loreto Febrero 2009

Anexo Nº 15

LORETO: IMPORTACIONES FOB SEGÚN USO O DESTINO ECONÓMICO - ADUANA DE IQUITOS

(Miles de US\$)

	2008												2009		
	Feb.	Mar.	Abr.	May.	Jun.	Jul.	Ago.	Set.	Oct.	Nov.	Dic.	Ene.-Dic.	Ene.	Feb.	
I. BIENES DE CONSUMO	983	26	840	35	100	1 558	2 255	675	14	40	29	8 015	58	1 130	I. BIENES DE CONSUMO
Bienes no duraderos	983	26	784	23	90	15	2 255	669	8	38	24	6 088	46	1 109	Bienes no duraderos
Bienes duraderos	0	0	56	12	10	1 543	0	6	6	2	5	1 927	12	21	Bienes duraderos
Diversos	0	0	0	0	0	0	0	0	0	0	0	0	0	0	Diversos
II. MATERIAS PRIMAS E INSUMOS	2 118	2 244	2 545	235	8 494	3 085	157	1 853	4 673	4 776	2 103	33 061	1 544	3 631	II. MATERIAS PRIMAS E INSUMOS
Combustibles-lubricantes	2 009	2 112	2 167	1	2 900	2 911	0	0	3 591	2 039	2 009	19 739	1 199	1	Combustibles-lubricantes
Materias para agricultura	109	0	0	0	254	34	0	36	0	0	0	467	0	207	Materias para agricultura
Materias para industria	0	132	378	234	5 340	140	157	1 817	1 082	2 737	94	12 855	345	3 423	Materias para industria
III. BIENES DE CAPITAL	19 211	16 718	5 647	126	2 691	1 893	1 952	11 606	30 066	7 450	1 227	99 573	599	11 130	III. BIENES DE CAPITAL
Materiales de construcción	1 601	228	3 135	13	2 596	1 099	1 254	2 974	2 658	1 599	590	18 571	31	2 081	Materiales de construcción
Bienes para la agricultura	0	0	108	0	0	0	0	69	0	0	34	211	0	2	Bienes para la agricultura
Bienes para la industria	17 610	16 490	2 230	106	86	792	698	8 588	27 282	5 845	260	80 083	500	8 811	Bienes para la industria
Equipos de transporte	0	0	174	7	9	2	0	44	57	6	343	708	68	236	Equipos de transporte
TOTAL IMPORTACIONES (I+II+III)	22 312	18 988	9 032	396	11 285	6 536	4 364	14 134	34 753	12 266	3 359	140 649	2 201	15 891	TOTAL IMPORTACIONES (I+II+III)

Fuente: BCRP - Oficina Principal.

Elaboración: BCRP. Sucursal Iquitos. Departamento de Estudios Económicos.

Anexo Nº 16

LORETO: INGRESOS CORRIENTES DEL GOBIERNO CENTRAL

(Miles de nuevos soles)

	2008												2009		
	Feb.	Mar.	Abr.	May	Jun.	Jul.	Ago.	Set.	Oct.	Nov.	Dic.	Ene.-Dic.	Ene.	Feb.	
I. INGRESOS TRIBUTARIOS	36 741	17 361	34 878	14 136	22 385	18 183	12 887	21 398	34 593	23 984	19 209	273 255	19 984	23 472	I. INGRESOS TRIBUTARIOS
1. Impuesto a la renta	9 869	11 277	14 283	8 069	8 396	7 649	8 349	8 953	7 450	8 896	9 070	112 600	10 843	7 919	1. Impuesto a la renta
- Personas Naturales	1 364	1 630	2 751	1 839	1 637	1 702	1 794	1 993	1 216	1 891	1 793	21 751	2 777	1 542	- Personas Naturales
- Personas Jurídicas	8 460	7 134	5 225	5 850	6 395	5 828	6 240	6 725	6 095	6 873	7 047	79 941	8 031	6 205	- Personas Jurídicas
- Regularización	45	2 513	6 307	380	364	119	315	235	139	132	230	10 908	35	172	- Regularización
2. Impuesto a la Importación	8 240	195	393	187	2 443	1 348	165	872	551	1 190	852	17 341	100	4 724	2. Impuesto a la Importación
3. Impuesto General a las Ventas (IGV)	15 821	3 202	15 395	3 400	7 988	6 119	1 664	9 165	23 184	9 620	4 431	104 587	5 805	9 611	3. Impuesto General a las Ventas (IGV)
- Operaciones Internas	1 427	1 679	2 209	3 105	1 447	2 904	1 603	1 608	1 371	2 026	2 139	24 847	4 007	1 428	- Operaciones Internas
- Operaciones Externas	14 394	1 523	13 186	295	6 541	3 215	61	7 557	21 813	7 594	2 292	79 740	1 798	8 183	- Operaciones Externas
4. Impuesto selectivo al consumo (ISC)	2 540	2 008	2 184	736	1 195	1 271	764	710	1 538	2 627	3 023	19 510	2 400	490	4. Impuesto selectivo al consumo (ISC)
5. Otros Ingresos tributarios	271	679	2 623	1 744	2 363	1 796	1 945	1 698	1 870	1 651	1 833	19 217	836	728	5. Otros Ingresos tributarios
II. INGRESOS NO TRIBUTARIOS	155	119	194	131	134	698	221	268	212	284	482	3 036	402	150	II. INGRESOS NO TRIBUTARIOS
III. TOTAL INGRESOS CORRIENTES (I+II)	36 896	17 480	35 072	14 267	22 519	18 881	13 108	21 666	34 805	24 268	19 691	276 291	20 386	23 622	III. TOTAL INGRESOS CORRIENTES (I+II)

Fuente: Superintendencia Nacional de Administración Tributaria - SUNAT. (www.sunat.gob.pe)

Elaboración: BCRP. Sucursal Iquitos. Departamento de Estudios Económicos.

Síntesis Económica de Loreto Febrero 2009

Anexo Nº 17

LORETO: EJECUCIÓN DE INGRESOS DEL GOBIERNO REGIONAL 1/

(Miles de nuevos soles)

	2008												2009		
	Feb.	Mar.	Abr.	May.	Jun.	Jul.	Ago.	Set.	Oct.	Nov.	Dic.	Ene.-Dic.	Ene.	Feb.	
TOTAL INGRESOS (I+II+III)	100 157	18 691	15 992	19 632	21 568	25 745	27 081	23 354	23 623	14 052	17 883	336 230	7 893	63 062	TOTAL INGRESOS (I+II+III)
I. INGRESOS CORRIENTES	20 510	17 727	15 959	19 587	21 524	25 684	26 938	23 134	23 396	13 766	17 545	247 120	7 335	6 424	I. INGRESOS CORRIENTES
Contribuciones Sociales	0	0	0	0	0	0	0	0	0	0	0	0	0	0	Contribuciones Sociales
Venta de Bienes y Ss y Derech. Adm.	1 164	1 297	1 386	852	701	1 196	882	1 315	897	1 536	1 073	14 057	225	166	Venta de Bienes y Ss y Derech. Adm.
Donaciones yTransferencias	18 992	16 066	14 470	18 630	20 779	24 295	25 866	21 098	22 419	12 186	13 223	226 808	7 020	6 025	Donaciones yTransferencias
Otros Ingresos Corrientes	354	364	103	105	44	193	190	721	80	44	3 249	6 255	90	233	Otros Ingresos Corrientes
II. INGRESOS DE CAPITAL	31	37	33	45	44	61	143	220	227	286	338	1 515	351	422	II. INGRESOS DE CAPITAL
Venta de Activos no Financieros	0	0	0	0	0	0	0	0	0	0	8	8	0	0	Venta de Activos no Financieros
Ventas de Activos Fianancieros	31	37	33	45	44	61	143	220	227	286	330	1 507	351	422	Ventas de Activos Fianancieros
III. FINANCIAMIENTO	79 616	927	0	0	0	0	0	0	0	0	0	87 595	207	56 216	III. FINANCIAMIENTO
Endeudamiento	0	0	0	0	0	0	0	0	0	0	0	0	0	0	Endeudamiento
Saldo de Balance	79 616	927	0	0	0	0	0	0	0	0	0	87 595	207	56 216	Saldo de Balance
TOTAL INGRESOS POR FUENTE	100 157	18 691	15 992	19 632	21 568	25 745	27 081	23 354	23 623	14 052	17 883	336 230	7 893	63 062	TOTAL INGRESOS POR FUENTE
Canon y sobrecanon	74 624	13 850	12 553	16 385	18 908	20 041	22 578	18 128	18 063	8 979	13 765	258 853	6 350	49 684	Canon y sobrecanon
Recursos Directamente Recaudados	2 352	1 595	1 493	989	786	1 401	1 152	1 653	1 210	1 871	1 518	18 877	594	3 258	Recursos Directamente Recaudados
Oper. Ofic. de Crédito Interno	2 475	0	0	0	0	0	0	0	0	0	0	2 475	0	24	Oper. Ofic. de Crédito Interno
Donaciones y Transferencias	20 706	3 246	1 946	2 258	1 874	4 303	3 351	3 573	4 350	3 202	2 600	56 025	949	10 096	Donaciones y Transferencias

1 / Preliminar

Fuente: Gobierno Regional de Loreto.

Elaboración: BCRP. Sucursal Iquitos. Departamento de Estudios Económicos.

Síntesis Económica de Loreto Febrero 2009

Anexo N° 18

**LORETO: EJECUCIÓN DE GASTOS DEL GOBIERNO REGIONAL 1/
(Miles de nuevos soles)**

	2008												2009		
	Feb.	Mar.	Abr.	May.	Jun.	Jul.	Ago.	Set.	Oct.	Nov.	Dic.	Ene.-Dic.	Ene.	Feb.	
TOTAL DE GASTOS (I+II+III)	66 063	42 325	48 868	47 899	55 928	62 189	81 424	59 735	65 221	62 952	74 261	718 352	44 656	58 021	TOTAL DE GASTOS (I+II+III)
I. GASTOS CORRIENTES	51 800	35 206	44 404	42 415	47 297	50 998	50 032	47 642	48 793	49 417	56 932	569 699	39 037	50 471	I. GASTOS CORRIENTES
-Personal y Obligaciones	33 928	21 458	28 571	29 073	32 435	33 644	32 502	30 621	30 807	31 438	35 595	371 635	29 658	34 821	-Personal y Obligaciones
-Obligaciones Previsionales	5 780	4 325	4 265	4 237	4 391	5 403	4 236	4 255	4 271	4 271	6 002	55 907	4 361	5 896	-Obligaciones Previsionales
-Bienes y Servicios	11 293	8 764	10 833	8 265	9 652	11 015	11 884	11 723	12 801	12 359	14 022	130 970	5 018	9 125	-Bienes y Servicios
-Otros Gastos Corrientes	799	659	735	840	819	936	1 410	1 043	914	1 349	1 313	11 187	0	629	-Otros Gastos Corrientes
II. GASTOS DE CAPITAL	13 132	5 987	3 332	4 353	7 500	10 060	30 261	10 962	16 428	13 535	17 329	138 472	5 619	7 550	II. GASTOS DE CAPITAL
-Inversiones No Financieras	2 625	3 730	2 948	3 864	4 401	4 070	5 501	6 488	4 262	9 865	5 072	54 291	5 316	6 885	-Inversiones No Financieras
-Inversiones Financieras	1 753	1 848	0	0	2 700	0	24 000	0	12 000	3 008	9 918	59 227	0	0	-Inversiones Financieras
-Otros Gastos de Capital	8 754	409	384	489	399	5 990	760	4 474	166	662	2 339	24 954	303	665	-Otros Gastos de Capital
III. SERVICIO DE LA DEUDA	1 131	1 132	1 132	1 131	1 131	1 131	1 131	1 131	0	0	0	10 181	0	0	III. SERVICIO DE LA DEUDA
-Intereses	63	56	48	40	32	24	16	8	0	0	0	358	0	0	-Intereses
-Amortización	1 068	1 076	1 084	1 091	1 099	1 107	1 115	1 123	0	0	0	9 823	0	0	-Amortización
TOTAL DE GASTOS POR FUENTE	66 063	42 325	48 868	47 899	55 928	62 189	81 424	59 735	65 221	62 952	74 261	718 352	44 656	58 021	TOTAL DE GASTOS POR FUENTE
Recursos Ordinarios (Asignación MEF)	42 274	27 015	34 609	34 713	39 409	40 756	38 147	36 554	36 883	37 544	46 694	451 651	35 377	43 550	Recursos Ordinarios (Asignación MEF)
Canon y sobrecanon	18 093	12 149	10 554	8 458	12 775	17 623	37 578	14 053	22 938	18 655	21 548	204 450	8 078	9 018	Canon y sobrecanon
Recursos Directamente Recaudados	1 157	1 288	1 387	1 324	613	1 586	788	1 157	1 254	2 135	1 585	15 310	1 201	1 391	Recursos Directamente Recaudados
Recursos por Oper. Ofi. De Créd. Interno	2 451	0	0	0	0	0	0	0	0	0	0	2 451	0	0	Recursos por Oper. Ofi. De Créd. Interno
Donaciones y Transferencias	2 088	1 873	2 318	3 404	3 131	2 224	4 911	7 971	4 146	4 618	4 434	44 490	0	4 062	Donaciones y Transferencias

1 / Preliminar

Fuente: Gobierno Regional de Loreto.

Elaboración: BCRP. Sucursal Iquitos. Departamento de Estudios Económicos.

Síntesis Económica de Loreto Febrero 2009

Anexo Nº 19

**LORETO: PROGRAMA DE INVERSIONES DEL GOBIERNO REGIONAL 1/
(Miles de nuevos soles)**

	2008												2009		
	Feb.	Mar.	Abr.	May.	Jun.	Jul.	Ago.	Set.	Oct.	Nov.	Dic.	Ene.-Dic.	Ene.	Feb.	
AGROPECUARIA	1 781	1 918	93	94	2 089	76	20 069	62	7 086	3 082	9 836	49 218	4	7	AGROPECUARIA
COMERCIO	0	0	0	0	0	0	0	0	0	0	0	0	0	0	COMERCIO
CULTURA Y DEPORTE	0	0	0	0	0	0	0	0	0	0	0	0	0	0	CULTURA Y DEPORTE
EDUCACIÓN	286	345	158	207	1 093	364	274	23	345	2 391	316	5 810	2	898	EDUCACIÓN
ENERGÍA	0	348	130	1 547	1 555	746	1 277	1 350	1 990	1 099	1 304	11 346	20	817	ENERGÍA
INDUSTRIA	0	0	0	0	99	500	189	5	388	216	246	1 643	4	0	INDUSTRIA
JUSTICIA	0	0	0	0	0	0	0	0	0	0	0	0	0	0	JUSTICIA
MEDIO AMBIENTE	0	0	0	0	0	0	0	0	0	0	0	0	0	20	MEDIO AMBIENTE
MINERIA	0	0	0	0	0	0	0	0	0	0	0	0	0	0	MINERIA
ORDEN PUBLICO Y SEGURIDAD	0	0	0	0	0	0	0	0	0	0	0	0	0	0	ORDEN PUBLICO Y SEGURIDAD
PESCA	0	41	14	12	711	11	4 011	11	5 011	11	148	10 981	0	0	PESCA
PLANEAMIENTO, GESTION Y RESERVA	369	1 622	389	1 390	681	415	722	482	590	3 690	462	12 211	632	1 207	PLANEAMIENTO, GESTION Y RESERVA
PROTECCION SOCIAL	35	18	24	24	28	26	58	26	34	39	49	361	24	62	PROTECCION SOCIAL
SALUD	1 349	286	1 038	457	189	702	355	77	275	311	749	5 788	1 038	1 174	SALUD
SANEAMIENTO	0	387	75	133	467	0	0	4 293	46	592	682	6 675	3 500	2 379	SANEAMIENTO
TRABAJO	0	0	0	0	0	0	0	0	0	0	0	0	0	0	TRABAJO
TRANSPORTE	11	216	833	0	189	960	979	116	358	33	344	4 039	40	57	TRANSPORTE
TURISMO	0	0	0	0	0	0	0	0	0	0	0	0	0	0	TURISMO
VIVIENDA Y DESARROLLO URBANO	547	397	194	0	0	270	1 567	43	139	1 409	854	5 446	52	264	VIVIENDA Y DESARROLLO URBANO
TOTAL DE INVERSIONES POR SECTORES	4 378	5 578	2 948	3 864	7 101	4 070	29 501	6 488	16 262	12 873	14 990	113 518	5 316	6 885	TOTAL DE INVERSIONES POR SECTORES

1 / Preliminar

Fuente: Gobierno Regional de Loreto.

Elaboración: BCRP. Sucursal Iquitos. Departamento de Estudios Económicos.

Síntesis Económica de Loreto Febrero 2009

Anexo N° 20

LORETO: DEPÓSITOS Y OBLIGACIONES DEL SISTEMA FINANCIERO POR ENTIDAD

(Saldos en miles de nuevos soles)

	2008											2009		
	Feb.	Mar.	Abr.	May.	Jun.	Jul.	Ago.	Set.	Oct.	Nov.	Dic.	Ene.	Feb.	
A. SISTEMA BANCARIO LORETO	323 179	311 721	314 287	321 215	321 171	333 884	353 374	359 732	375 514	375 115	390 477	386 935	392 003	A. SISTEMA BANCARIO LORETO
A1. IQUITOS:	300 434	291 396	294 619	297 491	299 188	310 782	329 678	334 936	350 417	349 735	365 461	362 125	369 645	A1. IQUITOS:
Banco Continental	118 551	118 971	120 022	118 030	116 938	123 982	132 951	139 143	135 815	139 066	140 970	139 679	141 314	Banco Continental
Banco de Crédito	89 507	81 468	79 788	80 595	83 083	83 195	88 163	90 215	105 065	94 902	100 741	104 427	100 202	Banco de Crédito
Banco Interbank	48 147	48 622	49 751	52 693	52 803	53 012	54 197	54 106	57 235	58 504	59 909	61 654	64 979	Banco Interbank
Banco Scotiabank	40 394	38 247	40 739	41 683	42 064	46 103	49 946	46 432	46 852	52 025	58 471	52 463	59 902	Banco Scotiabank
Banco Del Trabajo *	2 286	2 226	2 168	1 993	1 922	1 988	1 829	1 856	1 907	1 834	1 810	-	-	Banco Del Trabajo *
Banco Mibanco	1 549	1 862	2 151	2 497	2 378	2 502	2 592	3 184	3 543	3 404	3 560	3 831	3 091	Banco Mibanco
Banco Azteca	-	-	-	-	-	-	-	-	-	-	-	71	157	Banco Azteca
Banco Financiero	-	-	-	-	-	-	-	-	-	-	-	-	-	Banco Financiero
A2. YURIMAGUAS:	22 745	20 325	19 668	23 724	21 983	23 102	23 696	24 796	25 097	25 380	25 016	24 810	22 358	A2. YURIMAGUAS:
Banco Continental	16 631	15 172	14 355	15 956	15 493	16 927	17 501	19 378	19 171	19 160	18 887	17 848	15 860	Banco Continental
Banco de Crédito	6 114	5 153	5 313	7 768	6 490	6 175	6 195	5 418	5 926	6 220	6 129	6 962	6 498	Banco de Crédito
B. SISTEMA NO BANCARIO LORETO	86 427	90 416	89 227	94 035	95 221	95 360	97 058	97 010	94 281	93 574	97 743	98 043	96 995	B. SISTEMA NO BANCARIO LORETO
B1. IQUITOS:	76 170	80 546	79 407	83 856	84 935	85 421	86 825	86 971	85 502	84 863	88 786	89 588	88 671	B1. IQUITOS:
C.M.A.C. Maynas	76 170	80 546	79 407	83 856	84 935	85 421	86 825	86 971	85 502	84 863	88 786	87 729	86 969	C.M.A.C. Maynas
Financiera CrediScotia	-	-	-	-	-	-	-	-	-	-	-	1 859	1 702	Financiera CrediScotia
B2. REQUENA:	238	349	282	229	297	265	426	355	421	306	473	390	410	B2. REQUENA:
C.M.A.C. Maynas	238	349	282	229	297	265	426	355	421	306	473	390	410	C.M.A.C. Maynas
B3. YURIMAGUAS:	10 019	9 521	9 538	9 950	9 989	9 674	9 807	9 684	8 358	8 405	8 484	8 065	7 914	B3. YURIMAGUAS:
C.M.A.C. Maynas	3 226	2 993	2 980	3 358	3 366	2 986	3 039	3 043	2 939	2 980	2 783	2 726	2 813	C.M.A.C. Maynas
C.M.A.C. Paíta	2 613	2 582	2 487	2 554	2 449	2 574	2 756	2 671	2 688	2 719	2 804	2 603	2 544	C.M.A.C. Paíta
C.R.A.C. San Martín **	2 922	-	-	-	-	-	-	-	-	-	-	-	-	C.R.A.C. San Martín **
C.M.A.C. Piura	1 258	3 946	4 071	4 038	4 174	4 114	4 012	3 970	2 731	2 706	2 897	2 736	2 557	C.M.A.C. Piura
TOTAL SISTEMA FINANCIERO LORETO	409 606	402 137	403 514	415 250	416 392	429 244	450 432	456 742	469 795	468 689	488 220	484 978	488 998	TOTAL SISTEMA FINANCIERO LORETO

* a partir de enero 2009 se convirtió en CrediScotia Financiera.

** a partir de marzo 2008, se fusionó con la CMAC Piura.

Fuente: Superintendencia de Banca y Seguros. (www.sbs.gob.pe)

Elaboración: BCRP. Sucursal Iquitos. Departamento de Estudios Económicos.

Síntesis Económica de Loreto Febrero 2009

Anexo Nº 21

**LORETO: DEPÓSITOS Y OBLIGACIONES DEL SISTEMA FINANCIERO, POR MODALIDAD DE DEPÓSITOS
(SalDOS en miles de nuevos soles)**

	2008												2009		
	Feb.	Mar.	Abr.	May.	Jun.	Jul.	Ago.	Set.	Oct.	Nov.	Dic.	Ene.	Feb.		
A. DEPÓSITOS A LA VISTA	128 044	122 310	122 711	125 133	118 243	132 696	135 680	124 644	137 617	128 037	128 915	127 382	131 321	A. DEPÓSITOS A LA VISTA	
Empresas Bancarias	128 044	122 310	122 711	125 133	118 243	132 696	135 680	124 644	137 617	128 037	128 915	127 382	131 321	Empresas Bancarias	
Empresas No Bancarias	0	0	0	0	0	0	0	0	0	0	0	0	0	Empresas No Bancarias	
B. DEPÓSITOS DE AHORRO	137 668	135 823	135 969	133 345	139 429	142 017	151 631	150 845	146 620	146 003	158 316	151 596	150 651	B. DEPÓSITOS DE AHORRO	
Empresas Bancarias	114 315	112 659	113 091	111 063	116 625	118 276	127 718	126 548	123 928	123 825	133 802	128 516	129 489	Empresas Bancarias	
Empresas No Bancarias	23 353	23 164	22 878	22 282	22 804	23 741	23 913	24 297	22 692	22 178	24 514	23 080	21 162	Empresas No Bancarias	
C. DEPÓSITOS A PLAZO	143 894	144 004	144 834	156 772	158 720	154 531	163 121	181 253	185 558	194 649	200 989	206 000	207 026	C. DEPÓSITOS A PLAZO	
Empresas Bancarias	80 820	76 752	78 486	85 019	86 303	82 912	89 975	108 540	113 969	123 253	127 760	131 038	131 193	Empresas Bancarias	
Empresas No Bancarias	63 074	67 252	66 348	71 753	72 417	71 619	73 146	72 713	71 589	71 396	73 229	74 962	75 833	Empresas No Bancarias	
TOTAL DEPÓSITOS (A+B+C)	409 606	402 137	403 514	415 250	416 392	429 244	450 432	456 742	469 795	468 689	488 220	484 978	488 998	TOTAL DEPÓSITOS (A+B+C)	

Fuente: Superintendencia de Banca y Seguros. (www.sbs.gob.pe)

Elaboración: BCRP. Sucursal Iquitos. Departamento de Estudios Económicos.

Anexo Nº 22

**LORETO: DEPÓSITOS Y OBLIGACIONES DEL SISTEMA FINANCIERO, POR TIPO Y DENOMINACIÓN
(SalDOS en miles de nuevos soles)**

	2008												2009		
	Feb.	Mar.	Abr.	May.	Jun.	Jul.	Ago.	Set.	Oct.	Nov.	Dic.	Ene.	Feb.		
A. MONEDA NACIONAL	256 962	262 276	260 281	265 199	266 652	276 595	280 299	278 036	288 317	281 244	296 041	288 768	287 109	A. MONEDA NACIONAL	
Depósitos Vista	89 547	89 139	87 541	87 334	85 194	92 602	89 205	82 080	97 662	84 090	87 147	84 878	87 514	Depósitos Vista	
Depósitos de Ahorro	95 823	98 553	98 123	96 655	99 528	101 937	108 459	109 007	99 640	101 398	110 662	103 431	100 519	Depósitos de Ahorro	
Depósitos a Plazo	71 592	74 584	74 617	81 210	81 930	82 056	82 635	86 949	91 015	95 756	98 232	100 459	99 076	Depósitos a Plazo	
B. MONEDA EXTRANJERA	152 644	139 861	143 233	150 051	149 740	152 649	170 133	178 706	181 478	187 445	192 179	196 210	201 889	B. MONEDA EXTRANJERA	
Depósitos Vista	38 497	33 171	35 170	37 799	33 049	40 094	46 475	42 564	39 955	43 947	41 769	42 503	43 807	Depósitos Vista	
Depósitos de Ahorro	41 845	37 271	37 845	36 689	39 901	40 080	43 172	41 838	46 980	44 605	47 654	48 165	50 132	Depósitos de Ahorro	
Depósitos a Plazo	72 302	69 419	70 218	75 563	76 790	72 475	80 486	94 304	94 543	98 893	102 756	105 542	107 950	Depósitos a Plazo	
TOTAL DEPÓSITOS (A+B)	409 606	402 137	403 514	415 250	416 392	429 244	450 432	456 742	469 795	468 689	488 220	484 978	488 998	TOTAL DEPÓSITOS (A+B)	

Fuente: Superintendencia de Banca y Seguros. (www.sbs.gob.pe)

Elaboración: BCRP. Sucursal Iquitos. Departamento de Estudios Económicos.

Síntesis Económica de Loreto Febrero 2009

Anexo Nº 23

LORETO: CRÉDITO DEL SISTEMA FINANCIERO

(SalDOS en miles de nuevos soles)

	2008											2009		
	Feb.	Mar.	Abr.	May.	Jun.	Jul.	Ago.	Set.	Oct.	Nov.	Dic.	Ene.	Feb.	
TOTAL SISTEMA FINANCIERO LORETO	589 234	590 135	608 492	622 828	640 844	655 352	690 844	710 403	714 859	737 126	736 516	722 158	743 496	TOTAL SISTEMA FINANCIERO LORETO
A. SISTEMA BANCARIO LORETO	482 515	482 597	498 362	509 616	525 753	538 399	567 144	584 945	587 132	606 992	603 369	574 992	595 510	A. SISTEMA BANCARIO LORETO
A1. IQUITOS:	450 855	450 029	465 825	473 325	487 575	496 103	523 872	539 849	541 006	556 314	552 336	537 564	543 539	A1. IQUITOS:
Banco Continental	167 320	167 919	171 829	171 881	174 537	170 627	189 443	198 883	204 935	210 938	207 004	210 356	205 492	Banco Continental
Banco de Crédito	104 767	95 856	98 213	101 067	102 708	115 725	119 174	124 054	123 781	123 508	123 160	119 236	121 598	Banco de Crédito
Banco Interbank	78 671	81 300	89 421	89 405	93 510	93 499	90 920	92 736	87 247	88 833	86 893	86 634	93 371	Banco Interbank
Banco Scotiabank	69 884	74 402	75 147	78 782	84 175	82 956	89 895	90 894	90 822	94 549	97 162	95 997	96 733	Banco Scotiabank
Banco Del Trabajo *	12 409	12 472	12 666	13 291	13 496	13 518	13 805	11 760	11 364	14 092	13 650	-	-	Banco Del Trabajo *
Banco Mibanco	17 804	18 080	18 549	18 899	19 149	19 778	20 635	21 522	22 857	24 394	24 467	24 970	25 497	Banco Mibanco
Banco Azteca	-	-	-	-	-	-	-	-	-	-	-	371	804	Banco Azteca
Banco Financiero	-	-	-	-	-	-	-	-	-	-	-	-	44	Banco Financiero
A2. YURIMAGUAS:	31 660	32 568	32 537	36 291	38 178	42 296	43 272	45 096	46 126	50 678	51 033	37 428	51 971	A2. YURIMAGUAS:
Banco Continental	21 189	21 813	21 625	24 861	26 599	30 335	30 743	32 123	32 196	35 792	36 239	35 918	36 696	Banco Continental
Banco de Crédito	10 471	10 755	10 912	11 430	11 579	11 961	12 529	12 973	13 930	14 886	14 794	1 510	15 275	Banco de Crédito
B. SISTEMA NO BANCARIO LORETO	106 719	107 538	110 130	113 212	115 091	116 953	123 700	125 458	127 727	130 134	133 147	147 166	147 986	B. SISTEMA NO BANCARIO LORETO
B1. IQUITOS:	58 927	59 383	60 812	62 301	63 316	64 017	69 064	70 304	71 600	73 004	76 142	89 776	90 380	B1. IQUITOS:
C.M.A.C. Maynas	55 106	55 679	57 644	59 229	60 382	60 736	61 863	62 789	63 632	64 548	66 652	66 543	66 323	C.M.A.C. Maynas
Financiera CrediScotia	-	-	-	-	-	-	-	-	-	-	-	13 519	14 335	Financiera CrediScotia
Financiera TFC	n.d.	n.d.	n.d.	n.d.	n.d.	n.d.	3 640	3 787	3 966	4 200	4 585	4 572	4 512	Financiera TFC
EDPYME Efectiva	3 821	3 704	3 168	3 072	2 934	3 281	3 561	3 728	4 002	4 256	4 905	5 142	5 210	EDPYME Efectiva
B2. REQUENA:	3 634	3 656	3 730	3 732	3 746	3 803	3 943	3 968	3 968	4 104	4 057	4 012	4 006	B2. REQUENA:
C.M.A.C. Maynas	3 634	3 656	3 730	3 732	3 746	3 803	3 943	3 968	3 968	4 104	4 057	4 012	4 006	C.M.A.C. Maynas
B2. YURIMAGUAS:	44 158	44 499	45 588	47 179	48 029	49 133	50 693	51 186	52 159	53 026	52 948	53 378	53 600	B2. YURIMAGUAS:
C.R.A.C. San Martín **	10 166	-	-	-	-	-	-	-	-	-	-	-	-	C.R.A.C. San Martín **
C.M.A.C. Paíta	17 926	18 341	18 803	18 808	18 924	19 250	19 482	19 713	20 132	20 651	20 533	20 834	20 718	C.M.A.C. Paíta
C.M.A.C. Maynas	8 198	8 238	8 364	8 919	8 993	9 158	9 359	9 491	9 639	9 826	9 686	9 840	10 141	C.M.A.C. Maynas
C.M.A.C. Piura	6 579	16 618	17 136	18 040	18 584	18 905	19 874	19 984	20 398	20 547	20 572	20 605	20 712	C.M.A.C. Piura
EDPYME Efectiva	1 289	1 302	1 285	1 412	1 528	1 820	1 978	1 998	1 990	2 002	2 157	2 099	2 029	EDPYME Efectiva
TOTAL SISTEMA FINANCIERO LORETO	589 234	590 135	608 492	622 828	640 844	655 352	690 844	710 403	714 859	737 126	736 516	722 158	743 496	TOTAL SISTEMA FINANCIERO LORETO
- Moneda Nacional	421 992	431 282	446 641	461 729	468 054	490 808	517 865	535 024	538 190	551 167	551 237	537 898	554 299	- Moneda Nacional
- Moneda Extranjera	167 242	158 853	161 851	161 099	172 790	164 544	172 979	175 379	176 669	185 959	185 279	184 260	189 197	- Moneda Extranjera

* a partir de enero 2009 se convirtió en CrediScotia Financiera.

** a partir de marzo 2008, se fusionó con la CMAC Piura.

Fuente: Superintendencia de Banca y Seguros. (www.sbs.gob.pe)

Elaboración: BCRP. Sucursal Iquitos. Departamento de Estudios Económicos.

Síntesis Económica de Loreto Febrero 2009

Anexo N° 24

LORETO: CARTERA PESADA EN EL SISTEMA FINANCIERO 1/.

(En porcentajes)

	2008											2009		
	Feb.	Mar.	Abr.	May.	Jun.	Jul.	Ago.	Set.	Oct.	Nov.	Dic.	Ene.	Feb.	
A. SISTEMA BANCARIO LORETO	1.5	1.7	1.4	1.1	1.3	1.3	1.4	1.5	2.1	1.9	2.4	2.6	3.5	A. SISTEMA BANCARIO LORETO
A1. IQUITOS:	1.5	1.7	1.5	1.1	1.4	1.4	1.4	1.6	2.2	1.9	2.5	2.6	3.7	A1. IQUITOS:
Banco Continental	1.2	1.0	0.9	0.8	0.7	0.7	0.6	1.0	1.7	1.8	3.0	3.1	3.7	Banco Continental
Banco de Crédito	1.2	1.4	1.5	0.1	1.3	1.2	1.3	1.2	2.1	1.2	1.5	1.8	4.6	Banco de Crédito
Banco Interbank	2.3	2.4	2.1	2.2	2.2	2.2	2.6	2.6	3.0	2.9	3.0	3.3	4.0	Banco Interbank
Banco Scotiabank	1.3	2.1	1.5	1.6	1.9	1.5	1.7	1.6	1.9	1.8	1.9	2.3	2.6	Banco Scotiabank
Banco Del Trabajo *	2.4	3.2	2.7	2.1	2.4	2.9	3.0	4.7	5.0	4.2	4.4	-	-	Banco Del Trabajo *
Banco Mibanco	2.5	2.8	2.8	2.1	2.1	2.4	2.4	2.3	3.4	2.2	2.0	2.1	2.7	Banco Mibanco
Banco Azteca	-	-	-	-	-	-	-	-	-	-	-	n.d.	n.d.	Banco Azteca
Banco Financiero	-	-	-	-	-	-	-	-	-	-	-	-	n.d.	Banco Financiero
A2. YURIMAGUAS:	1.7	1.5	0.6	0.7	0.7	0.6	0.9	1.2	1.2	1.4	1.4	1.4	1.0	A2. YURIMAGUAS:
Banco Continental	0.9	0.8	0.4	0.6	0.6	0.5	1.0	1.3	1.3	1.1	1.6	1.2	1.2	Banco Continental
Banco de Crédito	3.2	2.8	0.9	0.9	0.9	0.8	0.8	0.8	0.8	2.2	0.7	7.2	0.7	Banco de Crédito
B. SISTEMA NO BANCARIO LORETO	6.5	6.1	5.8	6.0	5.6	4.9	5.1	4.9	5.0	4.9	4.6	5.4	5.4	B. SISTEMA NO BANCARIO LORETO
B1. IQUITOS:	6.4	5.7	5.6	6.0	5.8	4.7	5.4	4.8	5.0	4.9	4.4	4.7	5.3	B1. IQUITOS:
C.M.A.C. Maynas	6.4	6.1	5.9	6.1	6.0	5.0	5.5	5.2	5.1	5.2	4.6	5.0	5.8	C.M.A.C. Maynas
Financiera TFC	n.d.	n.d.	n.d.	n.d.	n.d.	n.d.	n.d.	n.d.	5.5	2.6	2.5	2.7	3.2	Financiera TFC
Financiera CrediScotia	-	-	-	-	-	-	-	-	-	-	-	4.3	4.0	Financiera CrediScotia
EDPYME Efectiva	n.d.	n.d.	n.d.	3.9	2.8	3.3	3.7	2.9	3.4	4.0	2.9	3.7	4.2	EDPYME Efectiva
B2. REQUENA:	1.5	1.9	2.4	2.5	2.6	2.8	2.7	2.7	2.7	2.8	3.4	3.5	3.6	B2. REQUENA:
C.M.A.C. Maynas	1.5	1.9	2.4	2.5	2.6	2.8	2.7	2.7	2.7	2.8	3.4	3.5	3.6	C.M.A.C. Maynas
B3. YURIMAGUAS:	7.1	7.1	6.3	6.3	5.4	5.3	5.0	5.1	5.1	4.9	5.0	6.6	5.7	B3. YURIMAGUAS:
C.M.A.C. Maynas	4.0	4.0	4.0	3.8	3.8	2.7	2.9	2.2	2.3	2.1	2.5	2.6	3.1	C.M.A.C. Maynas
C.M.A.C. Paita	5.4	5.8	4.9	4.6	3.4	3.3	2.9	4.4	4.3	4.1	3.4	5.0	4.6	C.M.A.C. Paita
C.R.A.C. San Martín **	14.3	-	-	-	-	-	-	-	-	-	-	-	-	C.R.A.C. San Martín **
C.M.A.C. Piura	4.6	10.6	9.5	9.5	8.5	8.7	8.1	7.5	7.4	7.2	8.1	10.4	8.3	C.M.A.C. Piura
EDPYME Efectiva	n.d.	n.d.	n.d.	3.9	2.8	3.3	3.7	2.9	3.4	4.0	2.9	3.7	4.2	EDPYME Efectiva
TOTAL SISTEMA FINANCIERO LORETO	2.4	2.5	2.2	2.0	2.1	1.9	2.1	2.1	2.6	2.4	2.8	3.1	3.9	TOTAL SISTEMA FINANCIERO LORETO

1/. Preliminar.

* a partir de enero 2009 se convirtió en CrediScotia Financiera.

** a partir de marzo 2008, se fusionó con la CMAC Piura.

Fuente: Empresas del Sistema Financiero de Loreto.

Elaboración: BCRP. Sucursal Iquitos. Departamento de Estudios Económicos.