



BANCO CENTRAL DE RESERVA DEL PERÚ

**SUCURSAL IQUITOS**

**SÍNTESIS ECONÓMICA DE SAN MARTÍN  
NOVIEMBRE 2008**

**DEPARTAMENTO DE ESTUDIOS ECONÓMICOS**

## CONTENIDO

	<u>Página</u>
<b>RESEÑA INTRODUCTORIA</b> .....	03
<b>I. ACTIVIDAD PRODUCTIVA</b> .....	04
1.1.Producción.....	04
1.1.1.Producción Agropecuaria.....	04
1.1.2.Producción Pesquera.....	07
1.1.3.Producción Manufacturera.....	07
1.1.4.Construcción.....	08
1.1.5.Electricidad y Agua.....	08
1.1.6.Turismo.....	09
1.2.Aspectos Laborales.....	09
<b>II. SECTOR EXTERNO</b> .....	10
2.1. Exportaciones.....	10
2.2. Importaciones.....	12
<b>III. FINANZAS PÚBLICAS</b> .....	12
3.1. Gobierno Central.....	12
3.2. Gobierno Regional.....	13
<b>IV. MONEDA Y CRÉDITO</b> .....	14
4.1. Depósitos del Sistema Financiero.....	14
4.2. Crédito del Sistema Financiero.....	15
<b>V. INFORMACIÓN ESTADÍSTICA</b> .....	18
Anexo N° 01: Producción Agropecuaria.....	19
Anexo N° 02: Siembras Agrícolas por Campaña.....	20
Anexo N° 03: Cosechas Agrícolas.....	21
Anexo N° 04: Indicadores del Sector Pesquero.....	22
Anexo N° 05: Producción de Madera Rolliza.....	23
Anexo N° 06: Producción de Madera Aserrada.....	24
Anexo N° 07 y 08: Producción Manufacturera.....	25
Anexo N° 09: Empleo Formal Urbano.....	26
Anexo N° 10: Arribos y Pernotaciones a Establecimientos de Hospedaje.....	26
Anexo N° 11: Producción de Energía Eléctrica y Agua Potable.....	27
Anexo N° 12: Exportaciones FOB por Grupos de Productos.....	28
Anexo N° 13: Exportaciones FOB por Bloques Económicos.....	29
Anexo N° 14: Ingresos Corrientes del Gobierno Central.....	30
Anexo N° 15: Ejecución de Ingresos del Gobierno Regional.....	31
Anexo N° 16: Ejecución de Gastos del Gobierno Regional.....	32
Anexo N° 17: Programa de Inversiones del Gobierno Regional.....	33
Anexo N° 18: Depósitos del Sistema Financiero por entidad.....	33
Anexo N° 19: Depósitos del Sistema Financiero según Modalidad.....	34
Anexo N° 20: Depósitos del Sistema Financiero por Tipo y Denominación.....	34
Anexo N° 21: Crédito Total del Sistema Financiero.....	35
Anexo N° 22: Cartera Pesada del Sistema Financiero.....	36

**DIRECCIÓN EN INTERNET**

<http://www.bcrp.gob.pe/proyeccion-institucional/sedes-regionales/iquitos/san-martin.html>

## RESEÑA INTRODUCTORIA

En noviembre, el valor bruto de la producción de bienes y servicios de San Martín creció 13,7 por ciento respecto a similar mes del año anterior, impulsado por el dinamismo de los sectores pesca, otros servicios, agropecuario, manufactura, electricidad y agua, y turismo. Asimismo, en los primeros once meses del 2008 registró un crecimiento de 14,8 por ciento.

El valor bruto de la producción agropecuaria (VBPA) creció en 21,2 por ciento, explicado por la mayor producción de arroz, plátano, piña, caña de azúcar, yuca, naranja y papaya, principalmente. En el periodo enero-noviembre del 2008, el VBPA se expandió 6,9 por ciento.

En la actividad pesquera, la producción interna de pescado fresco para consumo humano fue de 32 TM., mayor en 68,4 por ciento frente a noviembre 2007, favorecida por la crianza de gamitana y tilapia en piscigranjas. Con ello, acumuló en los primeros once meses del 2008 un crecimiento de 108,3 por ciento.

La manufactura creció 10,3 por ciento con relación a noviembre del año anterior, debido a la mayor producción de aceite y manteca de palma, bebidas gaseosas, cemento y jabón. En el periodo enero-noviembre del presente año experimentó un crecimiento de 23,2 por ciento.

El sector construcción se contrajo en 3,1 por ciento, así lo indican los menores despachos de cemento, no obstante, que crecieron la ventas de cemento, y continúa la construcción de carreteras, canales de riego, puentes vehiculares y caminos vecinales. En el periodo enero-noviembre la actividad creció 13,5 por ciento.

El sector electricidad y agua creció 7,0 por ciento, explicado por la mayor producción de electricidad en todas las centrales térmicas, con excepción de la Juanjui y la hidroeléctrica de El Gera; así como por agua de las empresas EPS Moyobamba y EMAPA San Martín; acumulando en los primeros once meses del 2008 un crecimiento de 10,3 por ciento.

En el sector turismo, el número de arribos de turistas a San Martín fue de 25 685 en noviembre 2008 y el pernотaciones de 35 145, mayores en 11,4 y 4,1 por ciento,

respectivamente, frente a similar mes del año anterior. En los primeros once meses del presente año, dichos indicadores también alcanzaron resultados positivos.

En Tarapoto, el empleo urbano formal en empresas de 10 y más trabajadores se incrementó 8,0 por ciento respecto a noviembre 2007, favorecido por la mayor actividad de los sectores primario, comercio y servicios.

Las exportaciones regionales alcanzaron US\$ 5,0 millones, superiores en US\$ 338 mil respecto a noviembre 2007. Con ello, en el periodo enero-noviembre del 2008 acumularon US\$ 48,4 millones, mayores en US\$ 12,2 millones respecto al año anterior. En noviembre no se registraron importaciones por la aduana de Tarapoto, manteniendo en el periodo enero-noviembre del 2008 un nivel de US\$ 650,9 mil.

Los ingresos corrientes del Gobierno Central totalizaron S/. 6,6 millones en noviembre 2008, importe superior en S/. 2,1 millones (37,3 por ciento en términos reales) al registrado en similar mes del año anterior. En el periodo enero-noviembre del 2008 fueron de S/. 72,3 millones, registrando un incremento de S/. 29,7 millones frente a similar lapso del año anterior.

Los gastos del Gobierno Regional ascendieron a S/. 45,9 millones, mayores en S/. 9,9 millones frente a noviembre del año anterior, lo que en valores reales representó un crecimiento de 19,4 por ciento. La inversión fue de S/. 16,5 millones, registrando un incremento de S/. 8,2 millones. En el periodo enero-noviembre, los gastos totales ascendieron a S/. 470,9 millones y la inversión totalizó S/. 152,0 millones, importes superiores en S/. 93,6 millones y S/. 74,1 millones, respectivamente, frente a los registrados en similar periodo del año anterior.

Al 30 de noviembre de 2008, el saldo de depósitos del sistema financiero de San Martín ascendió a S/. 210,3 millones, monto que representó una caída real anual de 3,0 por ciento. Por su parte, las colocaciones sumaron S/. 799,8 millones, experimentando una expansión real anual de 43,8 por ciento. Por último, la cartera atrasada equivalió al 4,0 por ciento de las colocaciones brutas totales.

## I. ACTIVIDAD PRODUCTIVA

### 1.1. Producción

El valor bruto de la producción de bienes y servicios de San Martín creció 13,7 por ciento respecto a noviembre del año anterior, impulsado por el dinamismo de los sectores pesca, otros servicios, agropecuario, manufactura, electricidad y agua, y turismo.

Los sectores que más crecieron fueron: pesca (68,4 por ciento) impulsado por la crianza de peces en piscigranjas como tilapia y gamitana; otros servicios (28,7 por ciento); agropecuario (21,2 por ciento) debido a la mayor producción de arroz cáscara, plátano, yuca, naranja y papaya, principalmente; y manufactura (10,3

por ciento) vinculada a la mayor producción de aceite, manteca, bebidas gaseosas, cemento y jabón. Seguidos por los sectores electricidad y agua (7,0 por ciento) y turismo (4,1 por ciento). En cambio, se contrajeron los sectores construcción (3,1 por ciento), así lo indican los menores despachos de cemento; y servicios gubernamentales (1,5 por ciento), asociado a los menores gastos en personal y obligaciones.

En el periodo enero-noviembre del 2008, el valor bruto de la producción de bienes y servicios creció 14,8 por ciento frente al 2007, debido al dinamismo de todos los sectores.

**CUADRO Nº 1**  
**VALOR BRUTO DE LA PRODUCCIÓN DE BIENES Y SERVICIOS**  
**(Variación % real) 1/**

	NOVIEMBRE		ENERO – NOVIEMBRE	
	2007	2008	2007	2008
<b>Agropecuario</b>	<b>-0,1</b>	<b>21,2</b>	<b>-0,8</b>	<b>6,9</b>
-Agrícola	-4,6	38,6	-3,8	8,9
-Pecuario	17,6	-36,6	18,2	-3,1
<b>Pesca</b>	<b>-9,5</b>	<b>68,4</b>	<b>-21,8</b>	<b>108,3</b>
<b>Manufactura</b>	<b>29,9</b>	<b>10,3</b>	<b>24,9</b>	<b>23,2</b>
- No primaria	29,9	10,3	24,9	23,2
<b>Construcción</b>	<b>58,8</b>	<b>-3,1</b>	<b>44,6</b>	<b>13,5</b>
<b>Electricidad y Agua</b>	<b>14,8</b>	<b>7,0</b>	<b>10,9</b>	<b>10,3</b>
<b>Turismo</b>	<b>30,6</b>	<b>4,1</b>	<b>10,9</b>	<b>21,1</b>
<b>Servicios Gubernamentales</b>	<b>5,3</b>	<b>-1,5</b>	<b>3,7</b>	<b>1,6</b>
<b>Otros Servicios</b>	<b>30,2</b>	<b>28,7</b>	<b>26,2</b>	<b>27,4</b>
<b>VBP de Bienes y Servicios</b>	<b>19,8</b>	<b>13,7</b>	<b>12,7</b>	<b>14,8</b>

1/ Respecto al mismo mes o periodo del año anterior.

Elaboración: BCRP. Sucursal Iquitos. Departamento de Estudios Económicos.

#### 1.1.1. Producción Agropecuaria

El valor bruto de la producción agropecuaria (VBPA) creció 21,2 por ciento respecto a noviembre del año anterior, explicado por la mayor producción de arroz cáscara, caña de azúcar, plátano, yuca, y frutas como naranja, papaya y piña, principalmente; atenuado en

parte por la menor producción de carne de ave, carne de porcino y huevos, en particular.

En el periodo enero-noviembre del 2008, el valor bruto de la producción agropecuaria creció 6,9 por ciento frente al año anterior.

**CUADRO Nº 2**  
**VALOR BRUTO DE LA PRODUCCIÓN AGROPECUARIA**  
**(Variación porcentual real) 1/**

	NOVIEMBRE		ENERO – NOVIEMBRE	
	2007	2008	2007	2008
Sub-sector Agrícola	-4,6	38,6	-3,8	8,9
Sub-sector Pecuario	17,6	-36,6	18,2	-3,1
<b>Sector Agropecuario</b>	<b>-0,1</b>	<b>21,2</b>	<b>-0,8</b>	<b>6,9</b>

1/ Respecto al mismo mes o periodo del año anterior.

Fuente: Dirección Regional de Agricultura de San Martín.

Elaboración: BCRP. Sucursal Iquitos. Departamento de Estudios Económicos.

El valor bruto del subsector agrícola se incrementó 38,6 por ciento, atribuido a la mayor producción de arroz (30 168 TM.), plátano (1 792 TM.), piña (1 591 TM.), caña de azúcar (1 407 TM.), yuca (1 031 TM.), naranja

(575 TM.) y papaya (356 TM.). En el caso de arroz influyeron la mayor área cosechada y el precio atractivo para el agricultor; en yuca la mayor demanda tanto para uso industrial (almidón y fariña) como en forma natural

(fresco), además viene siendo utilizada como insumo en la crianza de animales; y en plátano incidió el mercado seguro. Por el contrario, disminuyó la producción de palma aceitera (404 TM.), debido a cosechas en plantaciones nuevas las cuales tienen menor rendimiento que las plantaciones antiguas; maíz amarillo duro (312 TM), ante menores áreas cosechadas; y cacao

orgánico (19 TM.), debido al agotamiento de algunas plantaciones antiguas.

En periodo enero-noviembre del 2008, el valor bruto del subsector agrícola creció 8,9 por ciento, influyendo la mayor producción de arroz cáscara, caña de azúcar, maíz amarillo duro, café orgánico y plátano, básicamente.

**CUADRO Nº 3  
PRODUCCIÓN DE PRINCIPALES PRODUCTOS AGRÍCOLAS 1/  
(T.M.)**

CULTIVO	NOVIEMBRE		Var. %	ENERO-NOVIEMBRE		Var. %
	2007	2008		2007	2008	
Arroz cáscara	33 778	63 946	89,3	371 519	451 217	21,5
Plátano	24 579	26 371	7,3	292 011	293 708	0,6
Yuca	4 728	5 759	21,8	58 723	56 722	-3,4
Caña azúcar	15 752	17 159	8,9	178 828	193 103	8,0
Maíz amarillo	2 836	2 524	-11,0	123 436	131 356	6,4
Palma aceitera	18 464	18 060	-2,2	204 213	190 676	-6,6
Cacao	590	571	-3,2	7 523	7 765	3,2
Café	4	10	150,0	39 212	45 139	15,1

1/ Cifras preliminares.

Fuente: Dirección Regional de Agricultura de San Martín.

Elaboración: BCRP. Sucursal Iquitos. Departamento de Estudios Económicos.

**GRÁFICO Nº 1  
PARTICIPACIÓN EN EL VBP  
AGRÍCOLA  
ENERO-NOVIEMBRE 2008**

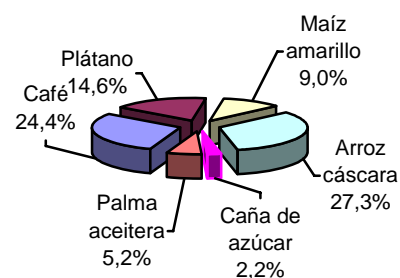

En noviembre, los precios en chacra continuaron creciendo para el arroz cáscara en 12,9 por ciento, caña de azúcar en 100,0 por ciento y maíz amarillo duro en 23,6 por ciento.

Contrariamente, disminuyeron los precios del plátano en 9,1 por ciento, café en 3,8 por ciento y de palma aceitera en 48,7 por ciento, con relación a similar mes del año anterior.

**CUADRO Nº 4  
PRECIOS EN CHACRA DE PRINCIPALES CULTIVOS  
(Nuevos soles por Kg.)**

CULTIVOS	NOVIEMBRE		Var. %
	2007	2008	
Arroz cáscara	0,85	0,96	12,9
Plátano	0,33	0,30	-9,1
Café	5,20	5,00	-3,8
Caña de azúcar	0,03	0,06	100,0
Maíz amarillo duro	0,55	0,68	23,6
Palma aceitera	0,39	0,20	-48,7

Fuente: Dirección Regional de Agricultura de San Martín.

Elaboración: BCRP. Sucursal Iquitos. Departamento de Estudios Económicos.

En noviembre se instalaron 7 986 Has., área mayor en 152 Has. (1,9 por ciento) a la registrada en similar mes de la campaña anterior, pues los agricultores siguen motivados por los mayores precios en chacra. En consecuencia, se expandió el área sembrada de maíz amarillo duro (720 Has.) y cacao orgánico (143 Has.), también se instalaron 85 Has. de algodón, principalmente; en el caso de maíz amarillo duro influyó el precio atractivo para el agricultor, y en algodón el adelanto de lluvias en la zona. Por el contrario, disminuyó el área instalada de arroz cáscara (483 Has.), por rotación del cultivo; yuca (173 Has.),

debido al inicio del periodo de lluvias y la creciente de los ríos que está inundando los terrenos bajos de las comunidades; palma aceitera (190 Has.) y café (127 Has.), asociadas al mantenimiento de las plantaciones.

El avance de la presente campaña 2008-2009, periodo agosto-noviembre del 2008, fue de 61 498 Has., superficie superior en 2 763 Has. a las registrada en similar periodo de la campaña anterior, pues los agricultores están motivados por los mayores precios y factores climáticos.

**CUADRO N° 5  
SUPERFICIE SEMBRADA (Has) 1/**

	NOVIEMBRE		Var. %	CAMPAÑA AGRÍCOLA 2/		Var. %
	2007	2008		2007-2008	2008-2009	
-Arroz cáscara	5 390	4 907	-9,0	21 161	21 639	2,3
-Maíz amarillo duro	225	945	320,0	29 121	31 409	7,9
-Algodón	0	85	+	0	163	+
-Plátano	234	226	-3,4	1 009	1 155	14,5
-Yuca	639	466	-27,1	2 413	1 948	-19,3
-Caña de azúcar	36	35	-2,8	136	128	-5,9
-Palma aceitera	280	90	-67,9	932	1 100	18,0
-Papaya	10	2	-80,0	44	86	95,5
-Piña	4	8	100,0	35	35	0,0
-Maní	8	41	412,5	131	214	63,4
-Cacao	404	547	35,4	1 345	1 487	10,6
-Café	464	337	-27,4	1 372	932	-32,1
-Otros	140	297	112,2	1 036	1 202	16,0
<b>TOTAL</b>	<b>7 834</b>	<b>7 986</b>	<b>1,9</b>	<b>58 735</b>	<b>61 498</b>	<b>4,7</b>

1/ Cifras preliminares

2/ Agosto – noviembre

Fuente: Dirección Regional de Agricultura de San Martín.

Elaboración: BCRP. Sucursal Iquitos. Departamento de Estudios Económicos.

En cuanto a los fenómenos climáticos, la temperatura máxima fue de 31,5 °C, coincidiendo con su valor normal, y la mínima de 20,9 °C, con una anomalía positiva de 0,2 °C. Las lluvias se caracterizaron por su gran variabilidad, alcanzando un 13,0 por ciento más de lo usual. Por su parte, el río Huallaga comenzó

a incrementar su caudal por el inicio de la época de lluvias en la selva, alcanzando 131,5 metros sobre el nivel del mar, nivel menor al registrado en noviembre del año anterior, pero sin afectar el normal desarrollo de las actividades de riego de los cultivos agrícolas, generación de energía hidroeléctrica y el abastecimiento de agua.

**GRÁFICO N° 2  
NIVEL DEL AGUA DEL RÍO HUALLAGA**

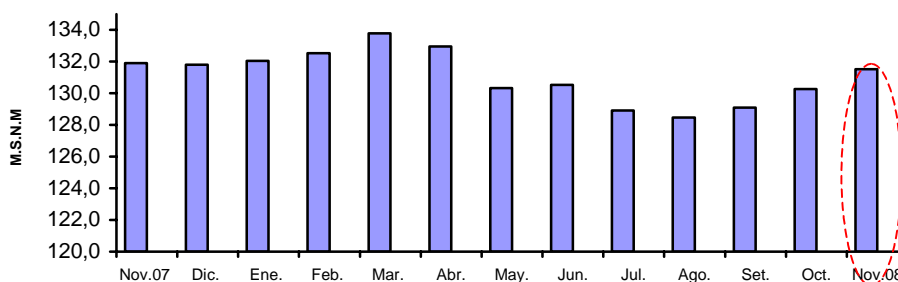

Fuente: Dirección Regional de Agricultura de San Martín.

Elaboración: BCRP. Sucursal Iquitos. Departamento de Estudios Económicos.

El valor bruto y el volumen de producción del subsector pecuario se contrajeron en 36,6 y 25,5 por ciento, cada uno, respecto a noviembre 2007, atribuidos a la caída de la producción de carne de ave (1 349 TM.), huevos (247 TM.) y porcino (92 TM). La caída aparente de carne de ave se debe a que sólo se considera la producción extensiva (gallina regional), obviando la producción intensiva de las avícolas; en huevos se debió al reemplazo de las aves ponedoras que ya cumplieron el ciclo de producción, lo cual

crea una merma en la producción; y en carne de porcino los altos costos de los insumos. En cambio, creció la producción de carne de vacuno (347 TM.) y leche (231 TM.) asociados al mejoramiento genético del ganado vacuno y la existencia de nuevos nichos de mercado.

En el periodo enero-noviembre del 2008, el valor bruto se contrajo en 3,1 por ciento, sin embargo, el volumen de producción pecuaria se incrementó en 2,3 por ciento, con relación a similar lapso del año anterior.

**CUADRO Nº 6  
PRODUCCIÓN PECUARIA 1/  
(T.M.)**

ESPECIES	NOVIEMBRE		Var. %	ENERO-NOVIEMBRE		Var. %
	2007	2008		2007	2008	
Carne de ave	1 805	456	-74,7	18 948	11 956	-36,9
Carne de porcino	294	202	-31,3	2 909	3 393	16,6
Carne de vacuno	466	813	74,5	5 138	9 738	89,5
Carne de ovino	8	17	112,5	83	247	197,6
Leche	1 244	1 475	18,6	12 513	16 114	28,8
Huevos	500	253	-49,4	5 152	4 322	-16,1
<b>Total Pecuario</b>	<b>4 317</b>	<b>3 216</b>	<b>-25,5</b>	<b>44 743</b>	<b>45 770</b>	<b>2,3</b>

1/ Cifras preliminares.

Fuente: Dirección Regional de Agricultura de San Martín.

Elaboración: BCRP. Sucursal Iquitos. Departamento de Estudios Económicos.

**GRÁFICO Nº 3  
PARTICIPACIÓN EN EL VBP  
PECUARIA  
ENERO- NOVIEMBRE 2008**

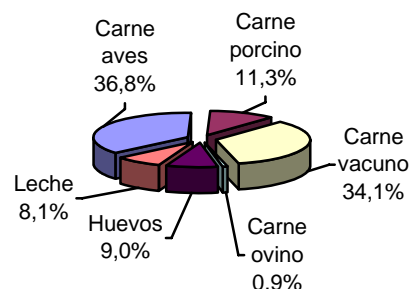

### 1.1.2. Producción Pesquera

La producción interna de pescado fresco para consumo humano fue de 32 TM., mayor en 68,4 por ciento respecto a noviembre del año anterior, impulsada por la crianza de gamitana y tilapia en piscigranjas, así como por la mayor extracción de “otras especies” como boquichico en el río Huallaga.

En el periodo enero-noviembre del 2008, la

producción interna de pescado fresco ascendió a 352 TM, superior en 108,3 por ciento respecto a similar lapso del año anterior.

Por su parte, el abastecimiento de pescado desde otras regiones totalizó 210 TM., mayor en 13,5 por ciento frente a noviembre 2007; acumulando en periodo enero-noviembre del 2008 un crecimiento de 19,9 por ciento.

**CUADRO Nº 7  
PRODUCCIÓN PESQUERA CONTINENTAL  
(T.M.B.)**

	NOVIEMBRE		Var. %	ENERO – NOVIEMBRE		Var. %
	2007	2008		2007	2008	
<b>I. PRODUCCIÓN INTERNA</b>	<b>19</b>	<b>32</b>	<b>68,4</b>	<b>169</b>	<b>352</b>	<b>108,3</b>
- Fresco	19	32	68,4	169	352	108,3
* Tilapia	10	17	70,0	86	141	64,0
* Gamitana	5	9	80,0	33	87	163,6
* Otras especies	4	6	50,0	50	124	148,0
<b>II. INGRESO EXTRAREGIONAL</b>	<b>185</b>	<b>210</b>	<b>13,5</b>	<b>1 976</b>	<b>2 369</b>	<b>19,9</b>
- Fresco	115	142	23,5	1 140	1 479	29,7
- Salpreso	22	14	-36,4	221	319	44,3
- Seco – Salado	48	54	12,5	615	571	-7,2
<b>TOTAL (I+II)</b>	<b>204</b>	<b>242</b>	<b>18,6</b>	<b>2 145</b>	<b>2 721</b>	<b>26,9</b>

Fuente: Dirección Regional de la Producción de San Martín.

Elaboración: BCRP. Sucursal Iquitos. Departamento de Estudios Económicos.

### 1.1.3. Producción Manufacturera

La industria no primaria creció 10,3 por ciento respecto a noviembre del año anterior, impulsada por el incremento de la producción de aceite y manteca (28,4 por ciento), bebidas gaseosas (26,7 por ciento) y cemento (0,1 por ciento). También influyó la producción de jabón ante la introducción de nuevos productos como el jabón Spa Bronze, Olive, Avena, Antibacteriano y Milk desde julio

último. Sin embargo, la rama madera aserrada se contrajo en 64,7 por ciento debido a la falta de materia prima (madera en trozas).

En el periodo enero-noviembre del 2008, la manufactura no primaria se expandió 23,2 por ciento, ello reflejó el crecimiento de todas las ramas de actividad, con excepción de madera aserrada que, cayó en 46,6 por ciento.

**CUADRO Nº 8**  
**ÍNDICE DE VOLUMEN FÍSICO DE LA MANUFACTURA NO PRIMARIA**

CIU	RAMAS DE ACTIVIDAD	NOVIEMBRE		Var. %	ENERO – NOVIEMBRE		Var. %
		2007	2008		2007	2008	
1514	Aceite y manteca	337,6	433,5	28,4	318,4	477,1	49,8
1554	Bebidas gaseosas	358,3	453,8	26,7	368,1	471,6	28,1
2010	Madera aserrada	64,0	22,6	-64,7	54,7	29,2	-46,6
2411	Jabón	0,0	299,4	+	64,4	170,5	164,8
2693	Cemento	362,1	362,5	0,1	290,3	321,7	10,8
<b>Total</b>		<b>195,2</b>	<b>215,4</b>	<b>10,3</b>	<b>175,3</b>	<b>215,9</b>	<b>23,2</b>

Fuente: Dirección Regional de la Producción de San Martín y Encuesta a Empresas Industriales.  
Elaboración: BCRP. Sucursal Iquitos. Departamento de Estudios Económicos.

### 1.1.4. Construcción

La actividad constructora se contrajo en 3,1 por ciento frente a noviembre del año anterior, así lo indica la contracción de los despachos de cemento (6,2 por ciento), sin embargo, las ventas de cemento se incrementaron ligeramente en 1,4 por ciento. No obstante, continua la construcción de la carretera Chambira Pongo Isla y otros tramos carreteros

departamentales, construcción de puentes vehiculares y, construcción y rehabilitación de infraestructura educativa y de riego.

En el periodo enero-noviembre del 2008, el sector construcción creció 13,5 por ciento frente al año anterior, debido a los mayores despachos y ventas de cemento registradas.

**CUADRO Nº 9**  
**ÍNDICE DE VOLUMEN FÍSICO DEL SECTOR CONSTRUCCIÓN**

	NOVIEMBRE		Var. %	ENERO-NOVIEMBRE		Var. %
	2007	2008		2007	2008	
Despachos de cemento	175,8	164,9	-6,2	139,4	155,9	11,8
Ventas locales de cemento 1/	169,5	171,9	1,4	146,6	169,4	15,6
<b>Total</b>	<b>173,1</b>	<b>167,8</b>	<b>-3,1</b>	<b>142,3</b>	<b>161,5</b>	<b>13,5</b>

1/ En Rioja, Moyobamba y Tarapoto.

Fuente: Cementos Selva SAA.

Elaboración: BCRP. Sucursal Iquitos. Departamento de Estudios Económicos.

### 1.1.5. Electricidad y Agua

El sector electricidad y agua creció 7,0 por ciento, impulsado por la expansión tanto de la producción de electricidad (8,8 por ciento) como de agua (2,9 por ciento). En el caso de electricidad se explicó por la mayor generación de todas las centrales térmicas, con excepción de la central térmica de Juanjui y la central

hidroeléctrica de El Gera; y el de agua potable, se vinculó a la mayor producción de las empresas prestadoras del servicio en las ciudades de Tarapoto y Moyobamba.

Asimismo, en el periodo enero-noviembre del 2008, el sector creció en 10,3 por ciento.

**CUADRO Nº 10**  
**PRODUCCIÓN DE ELECTRICIDAD Y AGUA**

	NOVIEMBRE		Var. %	ENERO – NOVIEMBRE		Var. %
	2007	2008		2007	2008	
<b>I. Producción de Electricidad (KWH)</b>	<b>11 736 440</b>	<b>12 767 878</b>	<b>8,8</b>	<b>121 718 541</b>	<b>137 020 071</b>	<b>12,6</b>
C.T. Tarapoto- Wartsila	6 419 773	7 233 203	12,7	78 061 647	80 770 531	3,5
C.T. Tarapoto Grupos	268 406	1 388 028	417,1	4 293 475	16 042 279	273,6
C.T. Moyabamba	350 194	411 787	17,6	4 229 668	2 800 856	-33,8
C.T. Bellavista	117 009	784 774	570,7	2 193 996	959 425	-56,3
C.T. Saposoa	0	0	-	0	0	-
C.T. Juanjui	96 902	22 991	-76,3	661 183	538 373	-18,6
C.H. El Gera	4 484 156	2 927 095	-34,7	32 278 572	35 908 607	11,2
<b>II. Producción de Agua (M³)</b>	<b>1 298 565</b>	<b>1 336 557</b>	<b>2,9</b>	<b>14 049 251</b>	<b>14 764 649</b>	<b>5,1</b>
<b>Total (I+II)</b>			<b>7,0</b>			<b>10,3</b>

Fuente: Electro Oriente S.A., EMAPA San Martín SA y EPS Moyobamba SRL.  
Elaboración: BCRP. Sucursal Iquitos. Departamento de Estudios Económicos.



### 1.1.6. Turismo

De acuerdo con información de la Dirección Regional de Comercio Exterior y Turismo, en noviembre 2008, el número de arribos de turistas a San Martín fue de 25 685 y el de pernoctaciones de 35 145, mayores en 11,4 y 4,1 por ciento, cada uno, frente a similar mes del año 2007. Estos resultados se explicaron por el mayor flujo de turistas nacionales.

En cuanto a la procedencia de los turistas nacionales, el 50,6 por ciento llegó desde lugares aledaños de la región de San Martín; el 16,1 por ciento desde Lima; el 5,0 por

ciento desde La Libertad; y el 4,8 por ciento desde Lambayeque. Por su parte, el flujo turístico receptivo conformado por 270 turistas extranjeros, se originó en Estados Unidos (22,6 por ciento), Francia (13,7 por ciento) y Alemania (13,0 por ciento).

En el periodo enero-noviembre del 2008, el número de arribos de turistas a San Martín fue de 300 426 y el de pernoctaciones totalizó 408 402, superiores en 30,3 y 21,1 por ciento, respectivamente, con relación a similar periodo del año anterior.

**CUADRO Nº 11  
ARRIBOS Y PERNOCTACIONES  
(Número de personas)**

	NOVIEMBRE		Var. %	ENERO – NOVIEMBRE		Var. %
	2007	2008		2007	2008	
<b>Arribos</b>	<b>23 056</b>	<b>25 685</b>	<b>11,4</b>	<b>230 499</b>	<b>300 426</b>	<b>30,3</b>
-Nacionales	22 587	25 415	12,5	225 936	295 199	30,7
-Extranjeros	469	270	-42,4	4 563	5 227	14,6
<b>Pernoctaciones</b>	<b>33 757</b>	<b>35 145</b>	<b>4,1</b>	<b>337 167</b>	<b>408 402</b>	<b>21,1</b>
-Nacionales	32 565	34 340	5,5	326 241	396 084	21,4
-Extranjeros	1 192	805	-32,5	10 926	12 318	12,7

Fuente: Dirección Regional de Comercio Exterior, Turismo y Artesanía – San Martín.  
Elaboración: BCRP. Sucursal Iquitos. Departamento de Estudios Económicos.

### 1.2. Aspectos Laborales

En la ciudad de Tarapoto, el empleo urbano en empresas de 10 y más trabajadores creció 8,0 por ciento respecto a noviembre del año anterior debido a la mayor actividad de los sectores primario, servicios y comercio.

La mayor actividad en el sector primario

incrementó el empleo en 14,2 por ciento; servicios en 8,2 por ciento; y comercio también en 8,2 por ciento. Por el contrario, los sectores transportes y comunicaciones e industria redujeron el número de trabajadores en 24,1 y 4,3 por ciento, respectivamente, por la menor actividad de los mismos.

**GRÁFICO Nº 4  
TARAPOTO: EMPLEO URBANO EN  
EMPRESAS DE 10 Y MÁS TRABAJADORES  
(Variación % anualizada)**

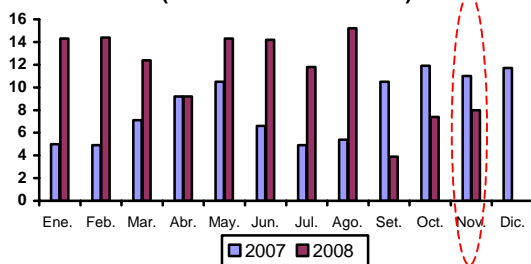

**GRÁFICO Nº 5  
TARAPOTO: EMPLEO FORMAL URBANO  
(NOVIEMBRE 2008, variación anual)**

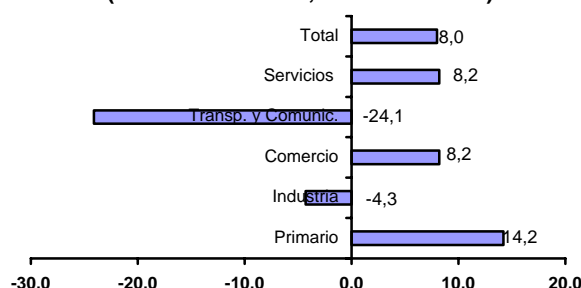

Fuente: MTPE. Encuesta Nacional de Variación Mensual del Empleo en Empresas de 10 y más Trabajadores.

**CUADRO Nº 12  
TARAPOTO: DISTRIBUCIÓN Y VARIACIÓN DEL EMPLEO  
SEGÚN SECTORES ECONÓMICOS, NOVIEMBRE 2008**

SECTORES ECONÓMICOS	Distribución porcentual al mes de agosto 2008 1/	VARIACIÓN MENSUAL (%) 2/	VARIACIÓN ANUAL 3/
Primario	23,0	1,9	14,2
Industria	5,8	-1,0	-4,3
Comercio	23,2	2,5	8,2
Transportes y comunicaciones	2,5	-2,5	-24,1
Servicios	45,5	-0,8	8,2
<b>Total</b>	<b>100,0</b>	<b>0,5</b>	<b>8,0</b>

1/ Última actualización de la muestra, la cual se actualiza anualmente.

2/ Variación del empleo del presente mes respecto al mes anterior.

3/ Variación del empleo del presente mes respecto al mismo mes del año anterior.

Fuente: MTPE. Encuesta Nacional de Variación Mensual del Empleo en Empresas de 10 y más Trabajadores.

## II. SECTOR EXTERNO

### 2.1. Exportaciones FOB

Las exportaciones totalizaron US\$ 5,0 millones en noviembre 2008, importe superior en US\$ 338 mil (7,3 por ciento) al registrado en similar mes del año anterior, debido principalmente al crecimiento del volumen exportado de café (16,0 por ciento).

Por grupo de productos, las exportaciones de productos tradicionales totalizaron US\$ 4,2 millones, superiores en US\$ 269 mil respecto a noviembre 2007, explicado por las mayores ventas de café. Las exportaciones de productos no tradicionales sumaron US\$ 814 mil, experimentando un crecimiento de 9,3 por ciento, ante las mayores ventas de productos agroindustriales que, crecieron en 66,0 por ciento; atenuadas por la caída de las de ventas de productos forestales (33,7 por ciento). El incremento de las exportaciones de productos agroindustriales se atribuyó a

las mayores ventas de conservas de palmito, manteca de palma, tabaco negro y puros, no obstante que, cayeron las ventas de cacao.

En el periodo enero-noviembre del 2008, las exportaciones regionales alcanzaron US\$ 48,4 millones, superiores en US\$ 12,2 millones respecto a similar periodo del año anterior, impulsadas por el incremento de las ventas de café verde en grano seco (US\$ 8,2 millones) y de productos agroindustriales (US\$ 4,1 millones); y atenuadas por las menores ventas de productos forestales.

En cuanto a la participación relativa, las exportaciones de productos tradicionales representaron el 72,6 por ciento, lideradas por el café, y las ventas de productos no tradicionales constituyeron el 27,4 por ciento restante de la oferta exportable regional.

**CUADRO Nº 13  
EXPORTACIONES POR GRUPOS DE PRODUCTOS 1/  
(Valor FOB en miles de US dólares)**

Grupos de Productos	NOVIEMBRE		Var. %	ENERO – NOVIEMBRE		Var. %
	2007	2008		2007	2008	
<b>1. Productos tradicionales</b>	<b>3 911</b>	<b>4 180</b>	<b>6,9</b>	<b>27 017</b>	<b>35 164</b>	<b>30,2</b>
Algodón	32	17	-46,9	108	84	-22,2
Café verde en grano seco	3 879	4 163	7,3	26 909	35 080	30,4
<b>2. Productos no tradicionales</b>	<b>745</b>	<b>814</b>	<b>9,3</b>	<b>9 221</b>	<b>13 285</b>	<b>44,1</b>
Forestales	424	281	-33,7	5 346	4 997	-6,5
Agroindustriales	321	533	66,0	3 875	8 288	113,9
Resto de productos	0	0	-	0	0	-
<b>Total (1+2)</b>	<b>4 656</b>	<b>4 994</b>	<b>7,3</b>	<b>36 238</b>	<b>48 449</b>	<b>33,7</b>

1/ Información preliminar.

Fuente: SUNAT – Aduanas. [www.sunat.gob.pe](http://www.sunat.gob.pe)

Elaboración: BCRP. Sucursal Iquitos. Departamento de Estudios Económicos.

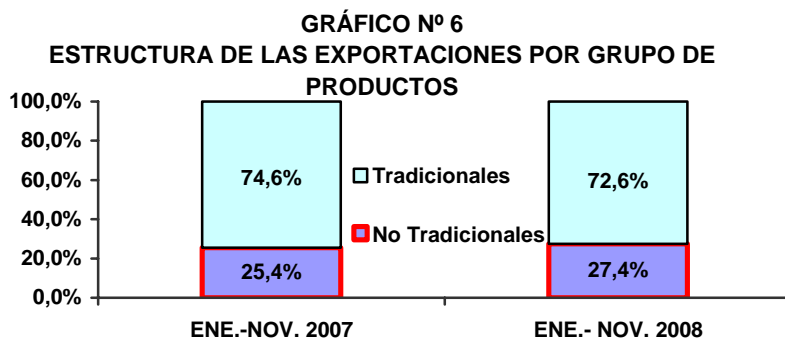

Fuente: SUNAT – Aduanas. [www.sunat.gob.pe](http://www.sunat.gob.pe)  
Elaboración: BCRP. Sucursal Iquitos. Departamento de Estudios Económicos.

Los principales mercados de destino de las exportaciones regionales son Alemania, Bélgica, Estados Unidos y China. El primero de ellos adquirió el 34,3 por ciento del valor de los productos, entre ellos, café verde en grano; Bélgica participó con el 21,8 por ciento, comprando café verde en grano;

Estados Unidos, con el 12,3 por ciento de participación adquirió café verde en grano y madera aserrada; en tanto China, con el 6,1 por ciento compró tablillas de madera y madera aserrada. También son destinos importantes Suecia, Chile, España, Holanda, República Dominicana y Francia.

**CUADRO N° 14**  
**PRINCIPALES PAÍSES DE DESTINO Y PRINCIPAL PRODUCTO EXPORTADO**  
**(ENERO – NOVIEMBRE 2008)**

PAÍS	% DEL TOTAL	PRINCIPAL PRODUCTO
Alemania	34,3	Café verde en grano
Bélgica	21,8	Café verde en grano seco y cacao en grano.
Estados Unidos	12,3	Café en grano seco y madera aserrada
China	6,1	Tablillas de madera y madera aserrada.
Suecia	5,0	Café verde en grano seco
Chile	3,2	Manteca de palma, café verde y madera aserrada.
España	3,2	Conservas de palmito y café verde en grano
Holanda	2,5	Cacao y café en grano
República Dominicana	2,2	Tabaco negro y madera aserrada
Otros países	9,4	Cacao, café, manteca, tablillas y madera aserrada
<b>Total</b>	<b>100,0</b>	

Fuente: SUNAT. Aduanas. [www.sunat.gob.pe](http://www.sunat.gob.pe)

Elaboración: BCRP. Sucursal Iquitos. Departamento de Estudios Económicos

Los volúmenes exportados en noviembre de 2008 fueron: 1 685 TM. de café verde en grano; 160 m<sup>3</sup> de madera aserrada; 149 m<sup>3</sup> de tablillas; 80 TM. de manteca vegetal; 58 TM. de palmito en conservas y 22 mil unidades de puros. Asimismo, en el periodo enero-noviembre del 2008, se exportaron 12 483

TM. de café verde en grano; 4 026 m<sup>3</sup> de madera aserrada; 1 762 m<sup>3</sup> de tablillas; 1 256 TM. de cacao orgánico en grano; 900 TM. de manteca de palma; 377 TM. de palmito en conservas; 220 m<sup>3</sup> de pisos machihembrados; 132 TM. de tabaco negro; y 24 TM. de aceite vegetal inca inchi.

## 2.2. Importaciones FOB

En noviembre de 2008 no se registraron compras al exterior por la aduana de Tarapoto, con lo cual, en el periodo enero-noviembre de 2008 mantuvieron el valor FOB de US\$ 650,9 mil. La última operación de importación se realizó en el mes de julio último y se compró máquinas cosechadoras.

Cabe indicar que, los importadores residentes en la región de San Martín realizan sus compras al exterior a través de las aduanas de la costa, previo pago de derechos arancelarios y, también por la aduana fluvial de Iquitos haciendo uso de los beneficios del Convenio Aduanero Peruano - Colombiano.

### III. FINANZAS PÚBLICAS

#### 3.1. Gobierno Central

Los ingresos corrientes del Gobierno Central totalizaron S/. 6,6 millones en noviembre 2008, importe superior en S/. 2,1 millones (37,3 por ciento en términos reales) al registrado en similar mes del año anterior, impulsado por la mayor recaudación del IGV interno e impuestos a la renta.

Los ingresos tributarios ascendieron a S/. 6,4 millones, registrando un crecimiento de S/. 2,0 millones, ante el incremento de la recaudación de los impuestos a la renta (S/. 1,1 millones) y del IGV por operaciones internas (S/. 0,9 millones). El mayor

rendimiento de los impuestos a la renta, se asoció a la recaudación de la categoría de personas jurídicas, principalmente.

En el periodo enero-noviembre del 2008, los ingresos corrientes del Gobierno Central ascendieron a S/. 72,3 millones, monto superior en S/. 29,7 millones (60,5 por ciento en términos reales) al registrado en similar periodo del año anterior. En este resultado, ha sido relevante el incremento tanto de la recaudación de los impuestos a la renta (S/. 17,4 millones) como del IGV por operaciones internas (S/. 11,5 millones).

**CUADRO Nº 15**  
**INGRESOS CORRIENTES DEL GOBIERNO CENTRAL**  
(Miles de nuevos soles)

	NOVIEMBRE		Var. % Real	ENERO – NOVIEMBRE		Var. % Real
	2007	2008		2007	2008	
<b>I. Ingresos tributarios</b>	<b>4 381</b>	<b>6 440</b>	<b>37,7</b>	<b>41 448</b>	<b>71 047</b>	<b>62,1</b>
<b>1. Impuestos a la renta</b>	<b>2 465</b>	<b>3 572</b>	<b>35,8</b>	<b>25 876</b>	<b>43 235</b>	<b>58,1</b>
- Personas naturales	566	678	12,2	6 369	8 020	19,2
- Personas jurídicas	1 849	2 856	44,7	17 362	28 718	56,3
- Regularización	50	38	-28,8	2 145	6 497	187,8
<b>2. Impuesto a las importaciones</b>	<b>1</b>	<b>2</b>	<b>87,4</b>	<b>17</b>	<b>9</b>	<b>-50,4</b>
<b>3. IGV</b>	<b>1 348</b>	<b>2 340</b>	<b>62,6</b>	<b>10 376</b>	<b>22 109</b>	<b>101,0</b>
* Operaciones internas	1 345	2 302	60,3	10 138	21 648	101,5
* A las importaciones	3	38	1 086,6	238	461	81,3
<b>4. ISC</b>	<b>0</b>	<b>0</b>	<b>-</b>	<b>0</b>	<b>1</b>	<b>+</b>
<b>5. Otros ingresos tributarios</b>	<b>567</b>	<b>526</b>	<b>-13,1</b>	<b>5 179</b>	<b>5 693</b>	<b>4,1</b>
<b>II. Ingresos no tributarios</b>	<b>106</b>	<b>136</b>	<b>20,2</b>	<b>1 169</b>	<b>1 287</b>	<b>4,4</b>
<b>Total (I+II)</b>	<b>4 487</b>	<b>6 576</b>	<b>37,3</b>	<b>42 617</b>	<b>72 334</b>	<b>60,5</b>

Fuente: SUNAT- Aduanas. [www.sunat.gob.pe](http://www.sunat.gob.pe)

Elaboración: BCRP. Sucursal Iquitos. Departamento de Estudios Económicos.

#### 3.2. Gobierno Regional

Los gastos totales del Gobierno Regional de San Martín ascendieron a S/. 45,9 millones en noviembre 2007, importe superior en S/. 9,9 millones al registrado en similar mes del año anterior, lo que en valores reales representó un crecimiento de 19,4 por ciento. En este resultado ha sido relevante el incremento de los gastos de capital en S/. 8,4 millones, ya que gastos corrientes sólo crecieron en S/. 1,5 millones que, representaron una caída real (1,2 por ciento).

La expansión de los gastos de capital se vinculó principalmente a la mayor ejecución de obras en el programa de inversiones.

En el periodo enero-noviembre del 2008, los gastos totales del ente estatal sumaron S/. 470,9 millones, S/. 93,6 millones más (18,0 por ciento en términos reales) del gasto efectuado en igual periodo del 2007, impulsados por la expansión tanto de los gastos de capital en S/. 75,8 millones (85,9 por ciento), como de los gastos corrientes en S/. 17,8 millones (0,3 por ciento). Los primeros asociados a las mayores inversiones realizadas, y los segundos a los mayores gastos en el rubro bienes y servicios, principalmente. La ejecución acumulada representó el 79,3 por ciento del Presupuesto Institucional Programado para el presente año.

**CUADRO Nº 16  
GASTOS DEL GOBIERNO REGIONAL  
POR TIPO DE GASTO  
(Miles de nuevos soles)**

	NOVIEMBRE		Var. % real	ENERO – NOVIEMBRE		Var. % real
	2007	2008		2007	2008	
<b>A. GASTOS CORRIENTES</b>	<b>27 700</b>	<b>29 203</b>	<b>-1,2</b>	<b>298 712</b>	<b>316 551</b>	<b>0,3</b>
-Personal y Obligaciones	20 610	21 227	-3,5	227 583	238 131	-0,9
-Obligaciones Previsionales	3 234	3 454	0,1	37 587	37 199	-6,4
-Bienes y Servicios	3 647	4 288	10,1	30 538	38 935	20,6
-Otros gastos corrientes	209	234	4,9	3 004	2 286	-27,9
<b>B. GASTOS DE CAPITAL</b>	<b>8 314</b>	<b>16 690</b>	<b>88,1</b>	<b>78 547</b>	<b>154 355</b>	<b>85,9</b>
-Inversiones	8 246	16 490	87,3	77 788	151 969	84,8
-Inversiones financieras	0	0	-	109	0	-100,0
-Otros gastos de capital	68	200	175,5	650	2 386	247,5
<b>C. SERVICIO DE LA DEUDA</b>	<b>0</b>	<b>0</b>	<b>-</b>	<b>-</b>	<b>-</b>	<b>-</b>
-Intereses	0	0	-	-	-	-
-Amortización	0	0	-	-	-	-
<b>Total (A + B + C):</b>	<b>36 014</b>	<b>45 893</b>	<b>19,4</b>	<b>377 259</b>	<b>470 906</b>	<b>18,0</b>

Fuente: Gobierno Regional de San Martín.

Elaboración: BCRP. Sucursal Iquitos. Departamento de Estudios Económicos.

Los gastos totales del ente estatal fueron financiados principalmente con recursos ordinarios (S/. 35,2 millones) y, en menor grado, con fondos provenientes de canon petrolero (S/. 5,5 millones). En el periodo

enero-noviembre del 2008, los recursos ordinarios y los fondos provenientes del canon petrolero, en conjunto, financiaron el 91,4 por ciento de los gastos totales.

**CUADRO Nº 17  
GASTOS DEL GOBIERNO REGIONAL  
POR FUENTES DE FINANCIAMIENTO  
(Miles de nuevos soles)**

	NOVIEMBRE		Var. % real	ENERO – NOVIEMBRE		Var. % real
	2007	2008		2007	2008	
Recursos Ordinarios	32 745	35 193	0,7	324 703	388 424	13,2
Canon y Sobrecanon, Regalías y Renta Ad.	0	5 529	+	13 758	41 992	188,5
Recursos Directamente Recaudados	1 499	1 031	-35,6	11 858	10 911	-12,8
Donaciones y Transferencias	1 454	4 117	165,3	25 959	27 610	0,4
Recursos Operaciones Of. Crédito Externo.	316	23	-93,2	981	1 969	90,4
<b>Total</b>	<b>36 014</b>	<b>45 893</b>	<b>19,4</b>	<b>377 259</b>	<b>470 906</b>	<b>18,0</b>

Fuente: Gobierno Regional de San Martín.

Elaboración: BCRP. Sucursal Iquitos. Departamento de Estudios Económicos.

La inversión del Gobierno Regional fue de S/. 16,5 millones en noviembre 2008, mayor en S/. 8,2 millones respecto a similar mes del año anterior, impulsada por la ejecución de proyectos de sistemas de agua potable y alcantarillado y obras de electrificación.

Por funciones, la inversión en Salud y Saneamiento sumó S/. 4,8 millones, mayor en S/. 3,3 millones frente a noviembre del año 2007, debido a la instalación de sistemas de agua potable y alcantarillado; en Energía y Recursos Minerales alcanzó S/. 4,5 millones, experimentando un incremento de S/. 3,6 millones, sustentado por la ejecución de las obras de interconexión del sistema eléctrico de San Martín al SEIN y electrificación rural; en Administración y Planeamiento aumentó

69,6 por ciento, por acciones de gestión del Proyecto Especial Huallaga Central y Bajo Mayo (PHCBM); en Educación y Cultura creció S/. 1,0 millones, debido al mejoramiento de la infraestructura educativa.

En el período enero-noviembre del 2008, la inversión ascendió a S/. 152,0 millones, superior en S/. 74,1 millones respecto al año anterior. Por funciones, se registró un crecimiento generalizado, destacando la inversión en Energía y Recursos Minerales, por la ejecución de la obra interconexión del sistema eléctrico de San Martín al Sistema Eléctrico Interconectado Nacional (SEIN) y en Transporte por construcción de carreteras vecinales y tramos departamentales, puentes vehiculares y adquisición de maquinaria.

**CUADRO Nº 18**  
**INVERSIÓN DEL GOBIERNO REGIONAL**  
**(Miles de nuevos soles)**

Sector	NOVIEMBRE		Var. %	ENERO- NOVIEMBRE		Var. %
	2007	2008		2007	2008	
Administración y Planeamiento	1 109	1 881	69,6	8 849	17 366	96,2
Agrario	1 976	1 868	-5,5	9 397	18 467	96,5
Asistencia y Previsión Social	123	229	86,2	819	3 212	292,2
Educación y Cultura	73	1 073	1 369,9	2 803	10 778	284,5
Energía y Recursos Minerales	867	4 494	418,3	23 019	48 072	108,8
Industria, Comercio y Servicios	60	269	348,3	745	2 095	181,2
Pesca	136	131	-3,7	482	2 170	350,2
Salud y Saneamiento	1 494	4 836	223,7	16 704	22 275	33,4
Trabajo	0	0	-	0	0	-
Transporte	2 408	1 710	-29,0	15 078	27 535	82,6
Vivienda y Desarrollo Urbano	0	0	-	0	0	-
<b>TOTAL</b>	<b>8 246</b>	<b>16 491</b>	<b>100,0</b>	<b>77 896</b>	<b>151 970</b>	<b>95,1</b>

Fuente: Gobierno Regional de San Martín.

Elaboración: BCRP. Sucursal Iquitos. Departamento de Estudios Económicos.

## IV. MONEDA Y CRÉDITO

### 4.1. Depósitos del Sistema Financiero

Los depósitos del sistema financiero de San Martín ascendieron a S/. 210,3 millones al finalizar noviembre 2008, saldo superior en S/. 7,3 millones al registrado en similar mes del año anterior, lo que en términos reales representó una caída de 3,0 por ciento, ante la menor captación de los depósitos a plazo.

Por tipo de moneda, la liquidez en soles cayó 7,2 por ciento, mientras que, en dólares creció 8,7 por ciento. La primera redujo su participación en 3,2 puntos porcentuales a favor de la segunda, que aumentó de 26,9 por ciento en noviembre 2007 a 30,1 por ciento en el presente mes; sin embargo, se mantiene

la preferencia de las empresas y las familias por conservar sus ahorros y depósitos en moneda nacional.

Los depósitos en las empresas bancarias crecieron 13,7 por ciento, en términos reales, lo cual reflejó el crecimiento generalizado de todas estas instituciones. En cambio, las captaciones de las instituciones de microfinanzas cayeron en 34,9 por ciento, debido a la fusión de la CRAC San Martín por absorción con la CMAC Piura en marzo de 2008. Las empresas bancarias captaron el 77 por ciento del total, y las instituciones de microfinanzas el 23,0 por ciento restante.

**CUADRO Nº 19**  
**DEPÓSITOS DEL SISTEMA FINANCIERO**  
**(Saldos en miles de nuevos soles)**

Entidad Financiera	NOVIEMBRE		Var. % real
	2007	2008	
Empresas Bancarias	133 477	161 997	13,7
Instituciones de Microfinanzas	69 584	48 339	-34,9
- Cajas Municipales	24 646	48 339	83,7
- Cajas Rurales	44 938	-	-
<b>Moneda Nacional</b>	<b>148 439</b>	<b>146 974</b>	<b>-7,2</b>
<b>Moneda Extranjera</b>	<b>54 622</b>	<b>63 362</b>	<b>8,7</b>
Vista	48 396	53 850	4,2
Ahorro	83 245	90 910	2,3
Plazo	71 420	65 576	-14,0
<b>Total</b>	<b>203 061</b>	<b>210 336</b>	<b>-3,0</b>

Fuente: Superintendencia de Banca y Seguros. [www.sbs.gob.pe](http://www.sbs.gob.pe)

Elaboración: BCRP. Sucursal Iquitos. Departamento de Estudios Económicos.

La mayor participación en el total de los depósitos la tienen las siguientes entidades: Banco Continental (32,0 por ciento); Banco

de Crédito (28,2 por ciento); y CMAC Piura (16,5 por ciento), los cuales, en conjunto captan el 76,7 por ciento del total.

**CUADRO Nº 20  
PARTICIPACIÓN EN LOS DEPÓSITOS  
(Porcentaje)**

Entidad Financiera	NOVIEMBRE		
	Miles de S/.	Mes	Acumulado
Banco Continental	67 317	32,0	32,0
Banco de Crédito	59 367	28,2	60,2
CMAC Piura	34 643	16,5	76,7
Banco Interbank	16 720	8,0	84,7
Banco Scotiabank	12 443	5,9	90,6
CMAC Paita	11 107	5,3	95,9
Banco Mibanco	4 492	2,1	98,0
CMAC Maynas	2 107	1,0	99,0
Banco Del Trabajo	1 658	0,8	99,8
CMAC Trujillo	482	0,2	100,0
<b>Total</b>	<b>210 336</b>	<b>100,0</b>	

Fuente: Superintendencia de Banca y Seguros. [www.sbs.gob.pe](http://www.sbs.gob.pe)

Elaboración: BCRP. Sucursal Iquitos. Departamento de Estudios Económicos.

## 5.2. Crédito del Sistema Financiero

El crédito del Sistema Financiero de San Martín ascendió a S/. 799,8 millones al 30 de noviembre 2008, saldo superior en S/. 278,7 millones al registrado el año anterior, lo que equivale a un crecimiento real de 43,8 por ciento. El crédito en moneda nacional se expandió fuertemente en 54,6 por ciento, y en dólares en menor tasa (5,6 por ciento).

Las colocaciones de las empresas bancarias registraron un significativo crecimiento real

de 48,0 por ciento, impulsado por el crecimiento generalizado de todas estas instituciones, destacando la evolución de los bancos Scotiabank, Mibanco y Crédito.

Las correspondientes de las instituciones de microfinanzas aumentaron en 33,0 por ciento, impulsadas por el dinamismo de las CMAC's, particularmente la de Piura, así como por la presencia de la CRAC Sipán, CMAC Trujillo y Financiera TFC.

**CUADRO Nº 21  
CRÉDITO DEL SISTEMA FINANCIERO  
(Saldos en miles de nuevos soles)**

	NOVIEMBRE		
	2007	2008	Var. % real
Empresas Bancarias	374 391	591 453	48,0
Instituciones de Microfinanzas	146 683	208 317	33,0
- Cajas Municipales	101 746	203 744	87,6
- Cajas Rurales	42 427	488	-98,9
- EDPYME's	2 510	2 380	-11,2
- Financieras	-	1 705	+
<b>Moneda Nacional</b>	<b>406 313</b>	<b>670 375</b>	<b>54,6</b>
<b>Moneda Extranjera</b>	<b>114 761</b>	<b>129 395</b>	<b>5,6</b>
<b>Total</b>	<b>521 074</b>	<b>799 770</b>	<b>43,8</b>

Fuente: Superintendencia de Banca y Seguros. [www.sbs.gob.pe](http://www.sbs.gob.pe)

Elaboración: BCRP. Sucursal Iquitos. Departamento de Estudios Económicos.

La mayor participación en los créditos la tienen los bancos Continental (25,5 por ciento) y Crédito (19,2 por ciento), los cuales intermedian en conjunto el 44,7 por ciento del total. La CMAC Piura, luego de su fusión

con la CRAC San Martín, tiene el 15,0 por ciento y la CMAC Paita el 7,4 por ciento. Esto último permite apreciar la importancia de estas instituciones en el financiamiento de la actividad económica regional.

**CUADRO Nº 22  
PARTICIPACIÓN EN LOS CRÉDITOS  
(Porcentaje)**

Entidad Financiera	NOVIEMBRE 2008		
	Miles de S/.	Mes	Acumulado
Banco Continental	204 245	25,5	25,5
Banco de Crédito	153 671	19,2	44,7
CMAC Piura	119 841	15,0	59,7
Banco Scotiabank	78 737	9,8	69,5
Banco Mibanco	72 180	9,0	78,5
CMAC Paita	58 991	7,4	85,9
Banco Interbank	58 019	7,3	93,2
Banco del Trabajo	24 601	3,1	96,3
CMAC Maynas	8 829	1,1	97,4
CMAC Trujillo	16 083	2,0	99,4
EDPYME Efectiva	2 380	0,3	99,7
Financiera TFC	1 705	0,2	99,9
CRAC Sipán	488	0,1	100,0
<b>Total</b>	<b>799 770</b>	<b>100,0</b>	

Fuente: Superintendencia de Banca y Seguros. [www.sbs.qob.pe](http://www.sbs.qob.pe)

Elaboración: BCRP. Sucursal Iquitos. Departamento de Estudios Económicos.

Por tipo de colocaciones, los créditos comerciales que representan el 36,2 por ciento del total crecieron 60,7 por ciento, en términos reales, respecto a noviembre del año anterior; los créditos microempresa, con una participación relativa de 29,8 por ciento,

aumentaron en 46,8 por ciento; los créditos de consumo, con una participación de 26,1 por ciento, se incrementaron en 31,9 por ciento. Finalmente, los créditos hipotecarios, con una participación de 7,9 por ciento se expandieron en 13,9 por ciento.

**CUADRO Nº 23  
COLOCACIONES POR TIPO DE CRÉDITO 1/  
(Saldos en miles de nuevos soles)**

	NOVIEMBRE		Var. % Real	Part. % (Nov. 08)
	2007	2008		
COMERCIAL	168 564	289 177	60,7	36,2
CONSUMO	148 018	208 374	31,9	26,1
HIPOTECARIO	51 911	63 108	13,9	7,9
MICROEMPRESA	152 581	239 111	46,8	29,8
<b>Total</b>	<b>521 074</b>	<b>799 770</b>	<b>41,0</b>	<b>100,0</b>

1/ Cifras preliminares

Fuente: Superintendencia de Banca y Seguros (SBS).

Elaboración: BCRP. Sucursal Iquitos. Departamento de Estudios Económicos.

Por tipo de crédito y entidad, las empresas bancarias tienen la mayor participación en el otorgamiento de créditos, principalmente en los créditos hipotecarios, comerciales y de consumo; incrementando su participación en

los créditos hipotecarios y de consumo frente a noviembre del año anterior. Por otro lado, la participación más importante de las instituciones de microfinanzas se presenta en los créditos microempresa (45,3 por ciento).



**CUADRO Nº 24**  
**COLOCACIONES POR TIPO DE CRÉDITO Y ENTIDAD 1/.**  
**(Participación porcentual)**

		NOVIEMBRE		Var. Ptos. %
		2007	2008	
<b>COMERCIAL</b>	Empresas Bancarias	81,4	81,0	-0,4
	Cajas Municipales	13,1	19,0	5,9
	Cajas Rurales	5,5	-	-5,5
<b>CONSUMO</b>	Empresas Bancarias	64,1	70,3	6,2
	Cajas Municipales	25,4	27,4	2,0
	Cajas Rurales	8,7	-	-8,7
	Edpyme's	1,8	1,3	-0,5
	Financieras	-	1,0	1,0
<b>HIPOTECARIO</b>	Empresas Bancarias	92,9	98,7	5,8
	Cajas Municipales	-	1,3	1,3
	Cajas Rurales	7,1	-	-7,1
<b>MICROEMPRESA</b>	Empresas Bancarias	54,2	54,7	0,5
	Cajas Municipales	32,7	45,1	12,4
	Cajas Rurales	13,1	0,2	-12,9
	Edpyme's	-	-	-

1/. Cifras preliminares.

Fuente: Superintendencia de Banca y Seguros (SBS).

Elaboración: BCRP. Sucursal Iquitos. Departamento de Estudios Económicos.

Al 30 de noviembre, la cartera atrasada del sistema financiero de San Martín alcanzó el 4,0 por ciento de las colocaciones brutas totales, porcentaje menor al registrado en noviembre del 2007 (5,0 por ciento). La

morosidad en soles disminuyó de 4,5 por ciento en noviembre del 2007 a 3,4 por ciento en el presente mes; asimismo, en moneda extranjera, se redujo de 7,0 a 6,9 por ciento.

**CUADRO Nº 25**  
**MOROSIDAD DEL SISTEMA FINANCIERO 1/**  
**(En porcentaje de los créditos brutos)**

	Nov.		Var. Pts.
	2007	2008	
Sistema Bancario	2,3	2,1	-0,2
Instituciones de Microfinanzas	12,2	9,2	-3,0
- Cajas Municipales	6,6	9,3	2,7
- Cajas Rurales	25,7	2,0	-23,7
- EDPYME's	n.d.	4,0	-
- Financieras	n.d.	2,6	-
<b>Moneda Nacional</b>	<b>4,5</b>	<b>3,4</b>	<b>-1,1</b>
<b>Moneda Extranjera</b>	<b>7,0</b>	<b>6,9</b>	<b>-0,1</b>
<b>Total</b>	<b>5,0</b>	<b>4,0</b>	<b>-1,0</b>

1/ Cartera pesada = (créditos vencidos + créditos en cobranza judicial) / crédito bruto.

Fuente: Instituciones del Sistema Financiero.

Elaboración: BCRP. Sucursal Iquitos. Departamento de Estudios Económicos.

## **V. INFORMACIÓN ESTADÍSTICA**

**Síntesis Económica de San Martín Noviembre 2008**

Anexo Nº 01

**SAN MARTÍN: PRODUCCIÓN AGROPECUARIA 1/  
(T.M.)**

	2007			2008											
	Nov.	Dic.	Ene.- Dic.	Ene.	Feb.	Mar.	Abr.	May.	Jun.	Jul.	Ago.	Set.	Oct.	Nov.	
<b>TOTAL AGRÍCOLA</b>	<b>112 658</b>	<b>134 614</b>	<b>1 569 888</b>	<b>135 798</b>	<b>164 041</b>	<b>142 712</b>	<b>123 894</b>	<b>142 896</b>	<b>136 136</b>	<b>167 111</b>	<b>129 647</b>	<b>117 867</b>	<b>123 430</b>	<b>150 584</b>	<b>TOTAL AGRÍCOLA</b>
Arroz Cáscara	33 778	36 124	407 643	33 143	29 904	37 439	35 744	51 927	49 072	48 945	27 185	36 652	37 260	63 946	Arroz Cáscara
Plátano	24 579	29 194	321 205	27 344	28 299	27 645	26 994	26 744	27 267	26 023	25 604	25 026	26 391	26 371	Plátano
Yuca	4 728	4 795	63 518	5 174	4 718	5 166	4 533	4 548	4 807	5 223	5 496	5 221	6 077	5 759	Yuca
Naranja	691	832	21 927	935	1 309	2 340	3 074	2 925	2 551	2 690	2 399	1 483	1 319	1 266	Naranja
Papaya	2 007	1 989	20 567	1 534	1 626	1 947	2 191	2 346	2 343	2 527	2 203	2 194	2 393	2 363	Papaya
Piña	3 051	2 776	13 666	1 217	1 127	914	180	189	91	207	104	254	3 375	4 642	Piña
Cocotero	787	765	10 713	860	899	951	1 065	879	854	786	744	692	703	801	Cocotero
Tomate	148	233	2 488	211	180	251	294	250	228	299	353	333	248	211	Tomate
Pijuayo	0	118	10 763	3 454	3 577	3 687	2	0	0	0	0	0	0	0	Pijuayo
Caña de Azúcar	15 752	24 033	202 861	17 158	17 543	17 816	18 178	17 823	17 684	17 353	17 486	17 394	17 509	17 159	Caña deAzúcar
Maíz Amarillo Duro	2 836	4 335	127 771	11 661	36 683	11 761	356	368	3 518	39 608	21 776	1 005	2 096	2 524	Maíz Amarillo Duro
Palma Aceitera	18 464	20 576	224 789	20 626	16 907	17 314	14 229	17 345	15 198	15 032	16 847	19 158	19 960	18 060	Palma Aceitera
Cacao	590	604	8 127	486	642	708	760	1 096	895	777	638	586	606	571	Cacao
Café	4	10	39 222	1 613	4 364	6 945	10 713	11 363	6 604	2 355	1 106	39	27	10	Café
Sacha Inchi	157	133	2 081	104	117	117	101	99	95	82	74	64	78	76	Sacha Inchi
Otros agrícolas															Otros agrícolas
Camucamu	0	0	0	0	0	0	0	0	0	0	0	0	0	0	Camucamu
Algodón	0	0	7 569	0	0	0	0	0	14	452	2 202	2 079	384	42	Algodón
Tabaco	0	0	51	0	18	19	12	5	19	0	0	30	0	0	Tabaco
Aguaje	1 223	4 156	24 555	1 998	1 982	1 966	1 884	1 920	1 891	1 975	1 907	1 999	2 139	2 345	Aguaje
Caimito	0	1	2 533	407	1 026	194	17	0	0	0	0	0	0	0	Caimito
Cocona	67	67	945	78	85	93	90	92	93	86	76	68	74	84	Cocona
Pacae	0	392	15 640	4 511	8 219	2 060	0	0	0	0	0	0	0	0	Pacae
Toronja	22	19	295	18	24	24	25	19	22	15	15	11	13	12	Toronja
Resto agrícola	3 774	3 462	40 959	3 266	4 792	3 355	3 452	2 958	2 890	2 676	3 432	3 579	2 778	4 342	Resto agrícola
<b>TOTAL PECUARIO</b>	<b>4 317</b>	<b>4 545</b>	<b>49 288</b>	<b>5 055</b>	<b>5 261</b>	<b>5 478</b>	<b>4 543</b>	<b>3 815</b>	<b>4 246</b>	<b>3 676</b>	<b>3 592</b>	<b>3 621</b>	<b>3 267</b>	<b>3 216</b>	<b>TOTAL PECUARIO</b>
Carne de ave	1 805	2 005	20 953	1 947	1 977	1 791	1 459	663	1 060	688	703	688	524	456	Carne de ave
Carne de porcino	294	320	3 229	331	369	382	350	309	349	289	267	312	233	202	Carne de porcino
Carne de vacuno	466	474	5 612	1 025	1 050	1 007	806	920	856	800	770	868	823	813	Carne de vacuno
Carne de ovino	8	7	90	21	22	32	22	25	24	21	20	21	22	17	Carne de ovino
LECHE	1 244	1 327	13 840	1 317	1 396	1 321	1 487	1 609	1 637	1 559	1 519	1 404	1 390	1 475	LECHE
HUEVOS	500	412	5 564	414	447	945	419	289	320	319	313	328	275	253	HUEVOS

1/ Cifras preliminares.

Fuente: Dirección Regional Agraria de San Martín.

Elaboración: BCRP. Sucursal Iquitos. Departamento de Estudios Económicos.

**Síntesis Económica de San Martín Noviembre 2008**

Anexo Nº 02

**SAN MARTÍN: SIEMBRAS AGRÍCOLAS POR CAMPAÑA 1/  
(Has.)**

	CAMPAÑA 2007-2008										CAMPAÑA 2008-2009				
	Nov.	Dic.	Ene.	Feb.	Mar.	Abr.	May.	Jun.	Jul.	Ago.-Jul.	Ago.	Set.	Oct.	Nov.	
<b>TOTAL SIEMBRAS</b>	<b>7 834</b>	<b>7 533</b>	<b>14 149</b>	<b>30 041</b>	<b>19 803</b>	<b>6 849</b>	<b>8 474</b>	<b>11 867</b>	<b>13 560</b>	<b>171 011</b>	<b>10 396</b>	<b>25 426</b>	<b>17 690</b>	<b>7 986</b>	<b>TOTAL SIEMBRAS</b>
Arroz Cáscara	5 390	5 418	7 722	8 039	6 785	3 993	5 329	5 623	10 034	74 104	6 134	4 960	5 638	4 907	Arroz Cáscara
Frijol G.S.	37	11	528	205	19	135	706	1 068	528	3 575	181	40	34	36	Frijol G.S.
Frijol Chiclayo	38	39	38	52	60	61	52	75	76	624	53	63	79	89	Frijol Chiclayo
Plátano	234	143	141	117	186	193	171	217	286	2 463	302	309	318	226	Plátano
Yuca	639	564	540	406	413	480	535	760	571	6 682	501	478	503	466	Yuca
Papaya	10	8	24	7	7	7	3	11	36	147	0	8	76	2	Papaya
Piña	4	18	11	19	6	38	3	5	8	143	6	7	14	8	Piña
Sacha papa	0	0	1	0	1	1	1	1	1	9	1	1	1	1	Sacha papa
Maní	8	17	16	9	19	27	76	171	189	655	84	49	40	41	Maní
Pijuayo	0	0	0	0	0	0	0	0	0	1	0	0	0	0	Pijuayo
Caña de Azúcar	36	14	29	43	263	98	29	29	38	679	23	13	57	35	Caña de Azúcar
Maíz Amarillo Duro	225	73	1 619	18 225	10 443	915	466	1 196	1 151	63 209	2 185	18 698	9 581	945	Maíz Amarillo Duro
Palma Aceitera	280	256	330	150	152	152	192	201	62	2 427	510	300	200	90	Palma Aceitera
Cacao	404	295	189	194	235	251	246	356	284	3 395	174	221	545	547	Cacao
Otros agrícolas															Otros agrícolas
Café	464	497	522	871	603	290	460	2 010	135	6 760	66	89	440	337	Café
Soya	4	5	5	4	5	7	50	8	77	303	9	10	7	9	Soya
Sacha Inchi	13	4	39	22	98	46	70	39	46	419	36	114	79	56	Sacha Inchi
Algodón	0	71	2 259	1 615	450	57	0	0	0	4 452	78	0	0	85	Algodón
Tabaco	0	0	10	4	16	0	0	25	0	91	0	20	0	20	Tabaco
Resto agrícola	48	100	126	59	42	98	85	72	38	873	53	46	78	86	Resto agrícola

1/ Cifras preliminares.

Fuente: Dirección Regional Agraria de San Martín.

Elaboración: BCRP. Sucursal Iquitos. Departamento de Estudios Económicos.

**Síntesis Económica de San Martín Noviembre 2008**

Anexo N° 03

**SAN MARTÍN: COSECHAS AGRÍCOLAS 1/  
(Has.)**

	2007			2008											
	Nov.	Dic.	Ene.- Dic.	Ene.	Feb.	Mar.	Abr.	May.	Jun.	Jul.	Ago.	Set.	Oct.	Nov.	
<b>TOTAL COSECHAS</b>	<b>7 435</b>	<b>117 816</b>	<b>245 966</b>	<b>11 150</b>	<b>22 532</b>	<b>11 707</b>	<b>6 479</b>	<b>8 693</b>	<b>9 690</b>	<b>26 936</b>	<b>15 603</b>	<b>7 611</b>	<b>7 758</b>	<b>11 331</b>	<b>TOTAL COSECHAS</b>
Arroz Cáscara	5 102	5 477	61 944	4 895	4 434	5 529	5 324	7 840	7 342	7 195	4 033	5 421	5 655	9 515	Arroz Cáscara
Frijol G.S.	315	119	3 882	51	29	21	475	173	100	135	729	1 013	424	135	Frijol G.S.
Frijol Chiclayo	45	50	759	38	37	41	49	60	60	48	74	71	46	68	Frijol Chiclayo
Plátano	0	26 617	26 617	0	0	0	0	0	0	0	0	0	0	0	Plátano
Yuca	389	393	5 245	426	389	427	372	375	398	430	456	427	495	447	Yuca
Naranja	0	1 741	1 741	0	0	0	0	0	0	0	0	0	0	0	Naranja
Papaya	0	1 701	1 701	0	0	0	0	0	0	0	0	0	0	0	Papaya
Piña	0	1 186	1 186	0	0	0	0	0	0	0	0	0	0	0	Piña
Maní	65	33	595	19	8	17	16	9	19	25	75	171	197	66	Maní
Pijuayo	0	885	885	0	0	0	0	0	0	0	0	0	0	0	Pijuayo
Caña de Azúcar	0	3 701	3 701	0	0	0	0	0	0	0	0	0	0	0	Caña de Azúcar
Maíz Amarillo Duro	1 418	1 835	63 053	5 687	17 584	5 611	178	184	1 717	19 050	10 131	415	827	1 053	Maíz Amarillo Duro
Palma Aceitera	0	9 719	9 719	0	0	0	0	0	0	0	0	0	0	0	Palma Aceitera
Cacao	0	10 554	10 554	0	0	0	0	0	0	0	0	0	0	0	Cacao
Otros agrícolas															Otros agrícolas
Café	0	41 760	41 760	0	0	0	0	0	0	0	0	0	0	0	Café
Camucamu	0	0	0	0	0	0	0	0	0	0	0	0	0	0	Camucamu
Algodón	0	6 147	6 147	0	0	0	0	0	0	0	0	0	0	0	Algodón
Tabaco	0	0	42	0	16	16	10	4	16	0	0	25	0	0	Tabaco
Aguaje	0	857	857	0	0	0	0	0	0	0	0	0	0	0	Aguaje
Pacae	0	1 258	1 258	0	0	0	0	0	0	0	0	0	0	0	Pacae
Resto agrícola	101	3 783	4 320	34	35	45	55	48	38	53	105	68	114	47	Resto agrícola

1/ Preliminar.

Fuente: Dirección Regional Agraria de San Martín.

Elaboración: BCRP. Sucursal Iquitos. Departamento de Estudios Económicos.

**Anexo Nº 04**

**SAN MARTÍN: INDICADORES DEL SECTOR PESQUERO  
(T.M.)**

	2007			2008											
	Nov.	Dic.	Ene.- Dic.	Ene.	Feb.	Mar.	Abr.	May.	Jun.	Jul.	Ago.	Set.	Oct.	Nov.	
<b>A. INGRESO OTROS DPTOS.</b>	<b>185</b>	<b>182</b>	<b>2 157</b>	<b>193</b>	<b>200</b>	<b>240</b>	<b>184</b>	<b>200</b>	<b>207</b>	<b>210</b>	<b>253</b>	<b>274</b>	<b>198</b>	<b>210</b>	<b>A. INGRESO OTROS DPTOS.</b>
- Fresco	115	104	1243	118	116	144	103	120	117	129	172	179	139	142	- Fresco
- Salpreso	22	26	247	24	28	36	33	20	37	34	32	30	31	14	- Salpreso
- Seco-salado	48	52	667	51	56	60	48	60	53	47	49	65	28	54	- Seco-salado
<b>B. PRODUCCIÓN INTERNA</b>	<b>19</b>	<b>20</b>	<b>189</b>	<b>18</b>	<b>21</b>	<b>39</b>	<b>32</b>	<b>42</b>	<b>33</b>	<b>36</b>	<b>37</b>	<b>25</b>	<b>37</b>	<b>32</b>	<b>B. PRODUCCIÓN INTERNA</b>
- Fresco	19	20	189	18	21	39	32	42	33	36	37	25	37	32	- Fresco
<b>TOTAL DESEMBARQUE (A+B)</b>	<b>204</b>	<b>202</b>	<b>2 346</b>	<b>211</b>	<b>221</b>	<b>279</b>	<b>216</b>	<b>242</b>	<b>240</b>	<b>246</b>	<b>290</b>	<b>299</b>	<b>235</b>	<b>242</b>	<b>TOTAL DESEMBARQUE (A+B)</b>

Fuente: Dirección Regional Sectorial de la Producción - San Martín.

Elaboración: BCRP. Sucursal Iquitos. Departamento de Estudios Económicos.

**Síntesis Económica de San Martín Noviembre 2008**

Anexo Nº 05

**SAN MARTÍN: PRODUCCIÓN DE MADERA ROLLIZA**

(Metros cúbicos)

Especies de madera	2007			2008										Especies de madera	
	Nov.	Dic.	Ene.- Dic.	Ene.	Feb.	Mar.	Abr.	May.	Jun.	Jul.	Ago.	Set.	Oct.		Nov.
Alfaro	46	0	682	13	36	0	0	0	0	0	0	0	0	0	Alfaro
Ana Caspi	10	16	381	0	15	26	0	45	54	8	14	4	0	0	Ana Caspi
Bolaina	0	0	221	0	0	0	64	178	0	0	0	0	0	14	Bolaina
Caoba	0	0	0	0	0	0	0	0	0	0	0	0	0	0	Caoba
Capirona	152	163	1 048	42	0	42	8	59	100	18	0	9	33	0	Capirona
Catahua	0	1	534	19	21	0	46	62	24	2	11	21	0	0	Catahua
Cedro	0	0	582	0	0	30	12	139	30	0	17	441	168	231	Cedro
Cedro huasca	561	328	5 652	202	15	282	437	410	302	0	0	0	0	0	Cedro huasca
Copaiba	144	39	1 997	12	0	0	44	20	80	0	0	159	0	1	Copaiba
Cumala	153	175	2 291	89	186	206	190	157	64	20	6	73	135	95	Cumala
Estoraque	351	191	6 163	111	53	245	107	169	115	43	0	11	0	17	Estoraque
Huangana Shiringa	0	0	82	0	0	29	25	29	5	14	4	0	0	0	Huangana Shiringa
Huayruro	268	102	1 229	9	17	82	45	50	52	18	45	62	59	0	Huayruro
Ishpingo	77	112	1 172	48	0	17	37	54	0	0	0	0	14	60	Ishpingo
Leche Caspi	10	0	49	14	25	63	36	70	37	17	5	0	0	3	Leche Caspi
Manchinga	110	15	855	127	34	41	75	98	0	0	0	39	21	0	Manchinga
Marupa	57	74	242	24	31	16	11	12	38	16	8	8	0	0	Marupa
Mashonaste	27	0	762	150	69	16	44	65	14	17	23	47	39	0	Mashonaste
Moena	103	148	3 828	272	316	237	58	72	202	185	52	166	68	105	Moena
Papellito Caspi	0	91	1 132	0	12	35	8	11	11	0	23	0	0	0	Papellito Caspi
Pashaco	201	0	340	20	48	25	38	39	10	22	6	12	36	18	Pashaco
Pumaquiro	16	0	196	0	0	8	0	0	0	0	0	0	0	22	Pumaquiro
Quina Quina	22	0	54	0	0	20	10	11	0	0	0	9	6	0	Quina Quina
Quinilla	17	107	1 067	18	0	73	31	61	148	4	9	0	5	11	Quinilla
Tornillo	570	169	15 218	326	32	491	458	829	844	123	45	1 277	1 655	877	Tornillo
Otros	1 349	495	6 813	421	332	877	1 136	1 812	1 413	620	419	1 140	912	637	Otros
<b>TOTAL</b>	<b>4 244</b>	<b>2 226</b>	<b>52 591</b>	<b>1 917</b>	<b>1 242</b>	<b>2 861</b>	<b>2 920</b>	<b>4 452</b>	<b>3 543</b>	<b>1 127</b>	<b>687</b>	<b>3 478</b>	<b>3 151</b>	<b>2 091</b>	<b>TOTAL</b>

Fuente: Oficina Regional de Recursos Naturales de San Martín.

Elaboración: BCRP. Sucursal Iquitos. Departamento de Estudios Económicos.

**Síntesis Económica de San Martín Noviembre 2008**

Anexo Nº 06

**SAN MARTÍN: PRODUCCIÓN DE MADERA ASERRADA**

(Metros cúbicos)

	2007			2008												
	Nov.	Dic.	Ene.- Dic.	Ene.	Feb.	Mar.	Abr.	May.	Jun.	Jul.	Ago.	Set.	Oct.	Nov.		
<b>Especies de madera</b>																<b>Especies de madera</b>
Alfaro	29	0	523	40	19	0	0	0	0	0	0	0	0	0	0	Alfaro
Ana Caspi	5	8	198	0	7	48	0	17	3	15	11	6	0	0	0	Ana Caspi
Bolaina	39	12	831	0	0	0	33	92	0	0	0	1	0	0	7	Bolaina
Caoba	0	0	0	0	0	0	0	0	0	0	0	0	0	0	0	Caoba
Capirona	91	90	761	0	0	38	2	62	32	50	63	6	79	13	13	Capirona
Catahua	6	78	652	8	13	14	24	33	13	1	9	27	9	0	0	Catahua
Cedro	0	0	271	5	0	29	15	6	0	5	171	411	318	194	194	Cedro
Cedro huasca	779	430	5 764	162	154	376	180	224	291	0	0	0	0	0	0	Cedro huasca
Copaiba	84	78	1 250	0	28	107	1	19	7	12	45	133	121	21	21	Copaiba
Cumala	122	194	1 703	5	59	209	87	62	30	49	44	63	86	59	59	Cumala
Estoraque	461	138	6 780	67	90	345	153	173	214	132	215	217	242	212	212	Estoraque
Huayruro	152	47	694	0	9	46	15	27	21	12	23	27	10	0	0	Huayruro
Ishpingo	83	95	846	24	17	62	22	81	25	62	65	29	29	66	66	Ishpingo
Leche Caspi	5	0	30	0	13	27	23	22	31	11	2	0	0	2	2	Leche Caspi
Manchinga	62	44	942	64	14	21	64	88	15	51	0	32	0	14	14	Manchinga
Marupa	30	39	141	0	16	8	6	4	16	17	7	4	0	0	0	Marupa
Mashonaste	61	60	603	66	35	10	60	63	93	125	57	113	64	39	39	Mashonaste
Moena	176	154	2 343	158	171	208	118	131	64	123	190	195	165	94	94	Moena
Papelillo Caspi	0	47	650	0	6	18	4	6	6	0	12	0	0	0	0	Papelillo Caspi
Pashaco	112	12	389	10	13	13	20	21	3	14	3	6	21	5	5	Pashaco
Pumaquiro	8	17	94	12	17	16	0	0	0	0	0	7	5	12	12	Pumaquiro
Quina Quina	12	0	29	0	0	11	5	6	0	0	0	4	5	0	0	Quina Quina
Quinilla	44	66	524	19	0	70	0	34	21	44	43	80	57	80	80	Quinilla
Rifari	0	0	5	0	0	1	0	5	34	12	0	0	0	0	0	Rifari
Riñón de Huangana	0	0	255	0	0	18	19	2	5	0	0	29	0	0	0	Riñón de Huangana
Tornillo	1 413	968	15 162	448	393	734	311	316	475	506	748	887	1 165	618	618	Tornillo
Sapote	34	108	336	17	0	47	0	0	27	0	23	9	17	10	10	Sapote
Otros	1 277	825	9 500	388	174	730	562	1 215	833	547	787	1 043	950	352	352	Otros
<b>TOTAL</b>	<b>5 085</b>	<b>3 510</b>	<b>51 275</b>	<b>1 493</b>	<b>1 248</b>	<b>3 206</b>	<b>1 724</b>	<b>2 709</b>	<b>2 259</b>	<b>1 788</b>	<b>2 518</b>	<b>3 329</b>	<b>3 343</b>	<b>1 798</b>	<b>1 798</b>	<b>TOTAL</b>

Fuente: Oficina Regional de Recursos Naturales de San Martín.

Elaboración: BCRP. Sucursal Iquitos. Departamento de Estudios Económicos.



**Síntesis Económica de San Martín Noviembre 2008**

**Anexo Nº 07**

**SAN MARTIN: PRODUCCIÓN MANUFACTURERA 1/  
(Índice de volumen físico: 1994=100)**

C I I U	2007			2008											C I I U
	Nov.	Dic.	Ene. - Dic.	Ene.	Feb.	Mar.	Abr.	May.	Jun.	Jul.	Ago.	Set.	Oct.	Nov.	
<b>MANUFACTURA NO PRIMARIA</b>	<b>195,2</b>	<b>181,9</b>	<b>175,9</b>	<b>191,1</b>	<b>173,2</b>	<b>215,6</b>	<b>219,2</b>	<b>254,9</b>	<b>232,4</b>	<b>231,1</b>	<b>215,7</b>	<b>210,3</b>	<b>215,5</b>	<b>215,4</b>	<b>MANUFACTURA NO PRIMARIA</b>
1514 - Aceite y Manteca	337,6	359,9	321,9	435,8	349,8	480,8	523,3	656,8	542,2	549,4	447,2	395,8	433,1	433,5	1514 - Aceite y Manteca
1554 - Bebidas Gaseosas	358,3	427,6	373,1	450,2	347,2	453,4	443,8	512,6	475,2	537,4	506,3	505,4	502,7	453,8	1554 - Bebidas Gaseosas
2010 - Madera Aserrada	64,0	44,2	53,8	18,8	15,7	41,5	21,7	34,1	28,4	22,5	31,7	41,9	42,1	22,6	2010 - Madera Aserrada
2411 - Jabón	0,0	0,0	59,0	48,0	144,7	132,4	148,5	129,0	294,2	164,4	65,8	221,7	227,8	299,4	2411 - Jabón
2693 - Cemento	362,1	303,6	291,4	304,4	322,0	297,1	310,0	289,2	297,9	316,9	370,3	344,8	323,7	362,5	2693 - Cemento

1 / preliminar

Fuente: Dirección Regional Sectorial de la Producción - Encuesta a Empresas Industriales.

Elaboración: BCRP. Sucursal Iquitos. Departamento de Estudios Económicos.

**Anexo Nº 08**

**SAN MARTIN: PRODUCCIÓN MANUFACTURERA 1/  
(Variación porcentual)**

C I I U	2007/2006			2008/2007											C I I U
	Nov.	Dic.	Ene.-Dic.	Ene.	Feb.	Mar.	Abr.	May.	Jun.	Jul.	Ago.	Set.	Oct.	Nov.	
<b>MANUFACTURA NO PRIMARIA</b>	<b>29,9</b>	<b>13,2</b>	<b>24,1</b>	<b>28,3</b>	<b>17,3</b>	<b>23,2</b>	<b>48,9</b>	<b>68,3</b>	<b>59,3</b>	<b>20,9</b>	<b>2,2</b>	<b>3,4</b>	<b>1,9</b>	<b>10,3</b>	<b>MANUFACTURA NO PRIMARIA</b>
1514 - Aceite y Manteca	14,7	64,4	31,2	55,2	36,0	60,9	70,2	107,9	86,2	57,0	29,6	18,8	12,4	28,4	1514 - Aceite y Manteca
1554 - Bebidas Gaseosas	-13,1	9,2	0,8	12,4	5,4	7,4	30,0	42,3	56,5	28,7	47,0	45,9	18,2	26,7	1554 - Bebidas Gaseosas
2010 - Madera Aserrada	74,4	-49,1	5,4	-59,9	-69,0	-28,9	-39,7	-21,6	-43,5	-55,3	-56,4	-42,9	-23,6	-64,7	2010 - Madera Aserrada
2411 - Jabón	-100,0	-100,0	-52,1	-18,6	-15,3	47,6	+	+	+	+	+	57,7	+	+	2411 - Jabón
2693 - Cemento	66,7	23,8	42,1	40,1	48,8	3,0	37,5	34,4	51,9	-4,2	-5,1	-2,9	-18,4	0,1	2693 - Cemento

1 / preliminar

Fuente: Dirección Regional Sectorial de la Producción - Encuesta a Empresas Industriales.

Elaboración: BCRP. Sucursal Iquitos. Departamento de Estudios Económicos.

**Síntesis Económica de San Martín Noviembre 2008**

**Anexo Nº 09**

**EMPLEO FORMAL URBANO EN EMPRESAS DE 10 Y MÁS TRABAJADORES  
EN LA CIUDAD DE TARAPOTO POR SECTORES ECONÓMICOS  
(Variación porcentual con respecto al mismo mes del año anterior)**

Año	Mes	Comercio	Primario	Industria	Servicios	Transp.y comun.	Total
2007	NOV	16,3	6,0	7,5	12,5	-0,7	11,0
	DIC	16,6	3,3	7,2	13,8	3,1	11,1
2008	ENE	23,5	9,7	12,9	12,4	3,5	14,3
	FEB	22,3	5,9	17,6	14,9	2,5	14,4
	MAR	26,2	10,6	-0,7	9,4	-5,6	12,4
	ABR	23,8	10,3	0,6	4,6	-12,3	9,2
	MAY	22,7	12,5	2,2	14,5	-12,3	14,3
	JUN	17,5	14,9	5,3	14,9	-12,3	14,2
	JUL	9,1	13,9	0,1	15,0	-12,2	11,8
	AGO	15,3	13,6	2,5	19,3	-14,5	15,2
	SET	12,2	12,0	-3,8	-2,1	-17,6	3,9
	OCT	6,9	12,3	-2,8	8,4	-24,4	7,4
NOV.	8,2	14,2	-4,3	8,2	-24,1	8,0	

Fuente: MTPE-DNPEFP - Encuesta Nacional de variación mensual del empleo en empresas de 10 y más trabajadores de la actividad privada.

Elaboración: BCRP. Sucursal Iquitos. Departamento de Estudios Económicos.

Nota: La información corresponde al primer día de cada mes.

**Anexo Nº 10**

**SAN MARTÍN: ARRIBOS Y PERNOCTACIONES A LOS ESTABLECIMIENTOS DE HOSPEDAJE 1/  
(Número)**

	2007			2008											
	Nov.	Dic.	Ene.-Dic.	Ene.	Feb.	Mar.	Abr.	May.	Jun.	Jul.	Ago.	Set.	Oct.	Nov.	
<b>ARRIBOS</b>	<b>23 056</b>	<b>20 398</b>	<b>250 897</b>	<b>25 898</b>	<b>24 443</b>	<b>27 584</b>	<b>26 220</b>	<b>27 717</b>	<b>27 173</b>	<b>28 800</b>	<b>30 659</b>	<b>26 045</b>	<b>30 202</b>	<b>25 685</b>	<b>ARRIBOS</b>
- Nacionales	22 587	20 088	246 024	25 421	23 945	27 224	25 934	27 327	26 689	28 036	30 019	25 465	29 724	25 415	- Nacionales
- Extranjeros	469	310	4 873	477	498	360	286	390	484	764	640	580	478	270	- Extranjeros
<b>PERNOCTACIONES</b>	<b>33 757</b>	<b>28 573</b>	<b>365 740</b>	<b>35 098</b>	<b>33 460</b>	<b>35 582</b>	<b>35 190</b>	<b>35 544</b>	<b>35 983</b>	<b>40 993</b>	<b>44 798</b>	<b>36 825</b>	<b>39 784</b>	<b>35 145</b>	<b>PERNOCTACIONES</b>
- Nacionales	32 565	27 796	354 037	34 023	32 449	34 789	34 474	34 767	34 927	39 055	43 314	35 393	38 553	34 340	- Nacionales
- Extranjeros	1 192	777	11 703	1 075	1 011	793	716	777	1 056	1 938	1 484	1 432	1 231	805	- Extranjeros

1/ Preliminar

Fuente: Dirección Regional de Comercio Exterior y Turismo-San Martín.

Elaboración: BCRP. Sucursal Iquitos. Departamento de Estudios Económicos.

**Síntesis Económica de San Martín Noviembre 2008**

Anexo Nº 11

**SAN MARTÍN: PRODUCCIÓN DE ELECTRICIDAD Y AGUA**

ELECTRICIDAD (KWH)	2007			2008											
	Nov.	Dic.	Ene.- Dic.	Ene.	Feb.	Mar.	Abr.	May.	Jun.	Jul.	Ago.	Set.	Oct.	Nov.	
<b>CENTRALES TÉRMICAS</b>															
C.T. Tarapoto - Wartsila	6 419 773	7 341 172	85 402 819	7 615 432	6 324 827	6 443 807	6 706 868	7 490 613	7 218 054	8 373 407	8 327 505	7 390 710	7 646 105	7 233 203	
C.T. Tarapoto - grupos	268 406	228 925	4 522 400	1 068 003	752 662	733 042	830 993	1 662 742	1 937 383	2 334 432	2 446 402	1 390 719	1 497 873	1 388 028	
C.T. Moyobamba	350 194	403 015	4 632 683	117 317	84 115	93 811	47 305	109 837	236 041	197 434	633 534	396 777	472 898	411 787	
C.T. Bellavista	117 009	179 223	2 373 219	67 708	24 799	7 986	3 828	0	25818	0	0	5067	39445	784774	
C.T. Saposoa	0	0	0	0	0	0	0	0	0	0	0	0	0	0	
C.T. Juanjui	96 902	64 243	725 426	12 353	3 578	2 391	1 528	16 785	54 985	22 985	199 473	110 411	90 893	22 991	
C.H. El Gera	4 484 156	3 700 949	35 979 521	3 118 819	4 195 186	4 733 966	4 496 084	3 213 261	2 850 334	2 094 972	1 517 065	3 507 933	3 253 892	2 927 095	
<b>TOTAL</b>	<b>11 736 440</b>	<b>11 917 527</b>	<b>133 636 068</b>	<b>11 999 632</b>	<b>11 385 167</b>	<b>12 015 003</b>	<b>12 086 606</b>	<b>12 493 238</b>	<b>12 322 615</b>	<b>13 023 230</b>	<b>13 123 979</b>	<b>12 801 617</b>	<b>13 001 106</b>	<b>12 767 878</b>	
AGUA (M <sup>3</sup> )	2007			2008											
	Nov.	Dic.	Ene.- Dic.	Ene.	Feb.	Mar.	Abr.	May.	Jun.	Jul.	Ago.	Set.	Oct.	Nov.	
<b>PRODUCCION</b>	<b>1 298 565</b>	<b>1 390 005</b>	<b>15 439 256</b>	<b>1 350 752</b>	<b>1 296 042</b>	<b>1 385 269</b>	<b>1 294 145</b>	<b>1 360 088</b>	<b>1 323 382</b>	<b>1 373 428</b>	<b>1 332 178</b>	<b>1 327 359</b>	<b>1 370 484</b>	<b>1 336 575</b>	
EMAPA San Martin	989 492	1 072 852	11 976 559	1 030 919	968 132	1 056 645	1 009 525	1 058 337	998 799	1 044 460	1 011 611	1 000 556	1 064 605	1 026 792	
EPS Moyobamba	309 073	317 153	3 462 697	319 833	327 910	328 624	284 620	301 751	324 583	328 968	320 567	326 803	305 879	309 783	

Fuente: Electro Oriente S.A. EMAPA San Martín y EPS Moyobamba SRL

Elaboración: BCRP. Sucursal Iquitos. Departamento de Estudios Económicos.

**Síntesis Económica de San Martín Noviembre 2008**

Anexo Nº 12

**SAN MARTÍN: EXPORTACIONES FOB POR GRUPO DE PRODUCTOS**

(Miles US\$)

	2007			2008											
	Nov.	Dic.	Ene.-Dic.	Ene.	Feb.	Mar.	Abr.	May.	Jun.	Jul.	Ago.	Set.	Oct.	Nov.	
<b>1. Productos tradicionales</b>	<b>3 911</b>	<b>1 872</b>	<b>28 889</b>	<b>1 241</b>	<b>491</b>	<b>14</b>	<b>218</b>	<b>3 350</b>	<b>4 309</b>	<b>3 751</b>	<b>7 340</b>	<b>4 000</b>	<b>6 270</b>	<b>4 180</b>	<b>1. Productos tradicionales</b>
- Algodón	32	14	122	0	0	14	0	0	0	0	0	53	0	17	- Algodón
- Café verde en grano seco	3 879	1 858	28 767	1 241	491	0	218	3 350	4 309	3 751	7 340	3 947	6 270	4 163	- Café verde en grano seco
<b>2. Productos no tradicionales</b>	<b>745</b>	<b>1 284</b>	<b>10 505</b>	<b>1 165</b>	<b>959</b>	<b>1 305</b>	<b>1 061</b>	<b>1 002</b>	<b>1 238</b>	<b>1 416</b>	<b>1 539</b>	<b>2 066</b>	<b>720</b>	<b>814</b>	<b>2. Productos no tradicionales</b>
- Forestales	<b>424</b>	<b>493</b>	<b>5 839</b>	<b>464</b>	<b>331</b>	<b>470</b>	<b>477</b>	<b>538</b>	<b>415</b>	<b>421</b>	<b>591</b>	<b>566</b>	<b>443</b>	<b>281</b>	- Forestales
* Madera aserrada	214	268	2 746	196	119	322	251	113	316	198	348	278	211	109	* Madera aserrada
* Tablillas y Frisos	147	150	2 351	224	149	98	207	364	71	141	203	240	217	172	* Tablillas y Frisos
* Machihembrado	20	0	506	44	63	45	0	61	28	82	40	43	2	0	* Machihembrado
* Otros acabados	43	75	236	0	0	5	19	0	0	0	0	5	13	0	* Otros acabados
- Agroindustriales	<b>321</b>	<b>791</b>	<b>4 666</b>	<b>701</b>	<b>628</b>	<b>835</b>	<b>584</b>	<b>464</b>	<b>823</b>	<b>995</b>	<b>948</b>	<b>1 500</b>	<b>277</b>	<b>533</b>	- Agroindustriales
* Conservas de Palmito	39	119	1 039	82	82	108	128	88	216	87	88	130	86	253	* Conservas de Palmito
* Tabaco negro / rubio	62	0	433	301	0	0	257	0	0	0	0	263	0	93	* Tabaco negro / rubio
* Manteca y aceite de palma	51	155	733	158	136	168	198	113	89	119	90	154	85	100	* Manteca y aceite de palma
* Cacao y Cáscara de Cacao	142	490	2 239	91	410	559	0	203	505	706	717	859	0	33	* Cacao y Cáscara de Cacao
* Aceite de Sacha Inchi	5	10	90	68	0	0	1	57	13	11	28	57	35	0	* Aceite de Sacha Inchi
* Uña de gato	0	0	3	0	0	0	0	0	0	0	3	0	0	2	* Uña de gato
* Chocolates	0	0	0	0	0	0	0	1	0	0	2	0	0	0	* Chocolates
* Puros	21	0	95	0	0	0	0	0	0	6	20	0	3	33	* Puros
* Otros 1/	1	17	34	1	0	0	0	2	0	66	0	37	68	19	* Otros 1/
- Resto 2/	<b>0</b>	<b>0</b>	<b>0</b>	<b>0</b>	<b>0</b>	<b>0</b>	<b>0</b>	<b>0</b>	<b>0</b>	<b>0</b>	<b>0</b>	<b>0</b>	<b>0</b>	<b>0</b>	- Resto 2/
<b>TOTAL EXPORTACIONES (1+2)</b>	<b>4 656</b>	<b>3 156</b>	<b>39 394</b>	<b>2 406</b>	<b>1 450</b>	<b>1 319</b>	<b>1 279</b>	<b>4 352</b>	<b>5 547</b>	<b>5 167</b>	<b>8 879</b>	<b>6 066</b>	<b>6 990</b>	<b>4 994</b>	<b>TOTAL EXPORTACIONES (1+2)</b>

1/ plantas vivas, achiote, maca, etc.

2/ manufactura de piedras preciosas, bisutería, material publicitario, objetos de adorno, etc.

Fuente: SUNAT. ( www.sunat.gob.pe )

Elaboración: BCRP. Sucursal Iquitos. Departamento de Estudios Económicos.

**Síntesis Económica de San Martín Noviembre 2008**

Anexo Nº 13

**SAN MARTÍN: EXPORTACIONES FOB POR BLOQUE ECONÓMICO Y PAÍSES**  
(Miles de US\$)

BLOQUE ECONÓMICO	2007			2008											BLOQUE ECONÓMICO
	Nov.	Dic.	Ene.-Dic.	Ene.	Feb.	Mar.	Abr.	May.	Jun.	Jul.	Ago.	Set.	Oct.	Nov.	
<b>I. AMERICA</b>	<b>1 434</b>	<b>1 287</b>	<b>13 072</b>	<b>1 067</b>	<b>702</b>	<b>430</b>	<b>876</b>	<b>839</b>	<b>1 137</b>	<b>1 017</b>	<b>1 209</b>	<b>808</b>	<b>918</b>	<b>551</b>	<b>I. AMERICA</b>
<b>TLCAN</b>	<b>1 287</b>	<b>1 081</b>	<b>11 891</b>	<b>632</b>	<b>512</b>	<b>203</b>	<b>371</b>	<b>597</b>	<b>1 041</b>	<b>881</b>	<b>1 052</b>	<b>358</b>	<b>785</b>	<b>346</b>	<b>TLCAN</b>
-Canadá	691	231	2 274	7	65	17	83	0	0	153	0	5	14	84	-Canadá
-Estados Unidos	525	799	9 032	528	372	160	242	597	1 004	708	1 037	329	743	262	-Estados Unidos
-México	71	51	586	97	75	26	46	0	37	20	15	24	28	0	-México
<b>CAN</b>	<b>2</b>	<b>0</b>	<b>5</b>	<b>0</b>	<b>42</b>	<b>0</b>	<b>0</b>	<b>0</b>	<b>0</b>	<b>0</b>	<b>0</b>	<b>0</b>	<b>0</b>	<b>0</b>	<b>CAN</b>
-Bolivia	0	0	0	0	0	0	0	0	0	0	0	0	0	0	-Bolivia
-Colombia	0	0	0	0	0	0	0	0	0	0	0	0	0	6	-Colombia
-Ecuador	2	0	5	0	0	0	0	0	0	0	0	0	0	0	-Ecuador
-Venezuela	0	0	0	0	42	0	0	0	0	0	0	0	0	0	-Venezuela
<b>MERCOSUR</b>	<b>0</b>	<b>0</b>	<b>0</b>	<b>0</b>	<b>0</b>	<b>0</b>	<b>0</b>	<b>0</b>	<b>3</b>	<b>0</b>	<b>0</b>	<b>0</b>	<b>0</b>	<b>0</b>	<b>MERCOSUR</b>
-Argentina	0	0	0	0	0	0	0	0	0	0	0	0	0	0	-Argentina
-Brasil	0	0	0	0	0	0	0	0	3	0	0	0	0	0	-Brasil
-Resto MERCOSUR	0	0	0	0	0	0	0	0	0	0	0	0	0	0	-Resto MERCOSUR
<b>CHILE</b>	<b>79</b>	<b>184</b>	<b>857</b>	<b>158</b>	<b>135</b>	<b>168</b>	<b>198</b>	<b>219</b>	<b>87</b>	<b>119</b>	<b>110</b>	<b>171</b>	<b>85</b>	<b>100</b>	<b>CHILE</b>
<b>RESTO DE AMÉRICA</b>	<b>66</b>	<b>22</b>	<b>319</b>	<b>277</b>	<b>13</b>	<b>59</b>	<b>307</b>	<b>23</b>	<b>6</b>	<b>17</b>	<b>47</b>	<b>279</b>	<b>48</b>	<b>105</b>	<b>RESTO DE AMÉRICA</b>
<b>II. EUROPA</b>	<b>2 942</b>	<b>1 408</b>	<b>22 491</b>	<b>1 033</b>	<b>577</b>	<b>636</b>	<b>65</b>	<b>3 119</b>	<b>4 173</b>	<b>3 773</b>	<b>6 890</b>	<b>4 779</b>	<b>5 737</b>	<b>4 220</b>	<b>II. EUROPA</b>
<b>UNIÓN EUROPEA</b>	<b>2 942</b>	<b>1 408</b>	<b>21 910</b>	<b>1 010</b>	<b>577</b>	<b>636</b>	<b>65</b>	<b>3 119</b>	<b>4 173</b>	<b>3 773</b>	<b>6 804</b>	<b>4 156</b>	<b>5 560</b>	<b>4 140</b>	<b>UNIÓN EUROPEA</b>
-Alemania	2 434	438	11 705	331	0	0	0	1 279	1 873	1 933	3 253	1 953	3 792	2 170	-Alemania
-Bélgica / Luxemburgo	205	490	5 702	401	218	534	0	854	1 300	1 425	2 956	1 663	1 046	144	-Bélgica / Luxemburgo
-España	130	154	1 755	195	40	46	45	88	216	129	109	202	149	322	-España
-Francia	1	109	594	31	11	56	20	232	0	11	33	68	5	374	-Francia
-Italia	21	18	236	51	52	0	0	1	0	0	6	55	0	23	-Italia
-Países Bajos	71	0	362	1	256	0	0	151	95	83	296	70	0	582	-Países Bajos
-Resto Unión Europea	80	199	1 556	0	0	0	0	514	689	192	151	145	568	525	-Resto Unión Europea
<b>SUIZA</b>	<b>0</b>	<b>0</b>	<b>440</b>	<b>0</b>	<b>0</b>	<b>0</b>	<b>0</b>	<b>0</b>	<b>0</b>	<b>0</b>	<b>0</b>	<b>370</b>	<b>99</b>	<b>0</b>	<b>SUIZA</b>
<b>RESTO DE EUROPA</b>	<b>0</b>	<b>0</b>	<b>141</b>	<b>23</b>	<b>0</b>	<b>0</b>	<b>0</b>	<b>0</b>	<b>0</b>	<b>0</b>	<b>86</b>	<b>253</b>	<b>78</b>	<b>80</b>	<b>RESTO DE EUROPA</b>
<b>III. ASIA</b>	<b>280</b>	<b>344</b>	<b>3 714</b>	<b>306</b>	<b>171</b>	<b>237</b>	<b>338</b>	<b>394</b>	<b>237</b>	<b>377</b>	<b>780</b>	<b>479</b>	<b>335</b>	<b>223</b>	<b>III. ASIA</b>
-China	248	221	3 097	217	171	223	316	364	232	269	340	365	293	181	-China
-Japón	32	10	114	20	0	0	0	26	0	0	0	0	28	18	-Japón
-Hong Kong	0	0	136	69	0	0	0	4	0	0	0	0	8	0	-Taiwán
-Resto de Asia	0	113	368	0	0	14	22	0	5	108	440	114	6	24	-Resto de Asia
<b>IV. OCEANIA</b>	<b>0</b>	<b>117</b>	<b>117</b>	<b>0</b>	<b>0</b>	<b>16</b>	<b>0</b>	<b>0</b>	<b>0</b>	<b>0</b>	<b>0</b>	<b>0</b>	<b>0</b>	<b>0</b>	<b>IV. OCEANIA</b>
<b>V. NO DECLARADOS</b>	<b>0</b>	<b>0</b>	<b>0</b>	<b>0</b>	<b>0</b>	<b>0</b>	<b>0</b>	<b>0</b>	<b>0</b>	<b>0</b>	<b>0</b>	<b>0</b>	<b>0</b>	<b>0</b>	<b>V. NO DECLARADOS</b>
<b>TOTAL</b>	<b>4 656</b>	<b>3 156</b>	<b>39 394</b>	<b>2 406</b>	<b>1 450</b>	<b>1 319</b>	<b>1 279</b>	<b>4 352</b>	<b>5 547</b>	<b>5 167</b>	<b>8 879</b>	<b>6 066</b>	<b>6 990</b>	<b>4 994</b>	<b>TOTAL</b>

Fuente: SUNAT. ( www.sunat.gob.pe )

Elaboración: BCRP. Sucursal Iquitos. Departamento de Estudios Económicos.

Anexo Nº 14

**SAN MARTÍN: INGRESOS CORRIENTES DEL GOBIERNO CENTRAL**  
(Miles de nuevos soles)

	2007			2008												
	Nov.	Dic.	Ene.-Dic.	Ene.	Feb.	Mar.	Abr.	May.	Jun.	Jul.	Ago.	Set.	Oct.	Nov.		
<b>I. INGRESOS TRIBUTARIOS</b>	<b>4 381</b>	<b>4 161</b>	<b>45 609</b>	<b>5 474</b>	<b>4 617</b>	<b>5 252</b>	<b>11 099</b>	<b>5 569</b>	<b>5 749</b>	<b>6 166</b>	<b>6 446</b>	<b>6 586</b>	<b>7 649</b>	<b>6 440</b>	<b>I. INGRESOS TRIBUTARIOS</b>	
1. Impuesto a la renta	2 465	2 617	28 493	3 172	2 850	3 525	8 426	3 319	3 333	3 505	3 725	3 814	3 994	3 572	1. Impuesto a la renta	
- Personas Naturales	566	599	6 968	725	599	628	904	906	700	737	714	670	759	678	- Personas Naturales	
- Personas Jurídicas	1 849	1 898	19 260	2 435	2 181	2 307	2 220	2 293	2 544	2 701	2 935	3 089	3 157	2 856	- Personas Jurídicas	
- Regularización	50	120	2 265	12	70	590	5 302	120	89	67	76	55	78	38	- Regularización	
2. Impuesto a la Importación	1	0	17	0	1	1	0	0	1	1	1	1	1	2	2. Impuesto a la Importación	
3. Impuesto General a las Ventas (IGV)	1 348	964	11 340	1 930	1 418	1 425	1 639	1 752	1 975	2 054	2 231	2 247	3 098	2 340	- Impuesto General a las Ventas (IGV)	
- Operaciones Internas	1 345	963	11 101	1 928	1 395	1 371	1 611	1 676	1 919	2 004	2 185	2 193	3 064	2 302	. Operaciones Internas	
- Operaciones Externas	3	1	239	2	23	54	28	76	56	50	46	54	34	38	. Operaciones Externas	
4. Impuesto selectivo al consumo (ISC)	0	0	0	0	0	1	0	0	0	0	0	0	0	0	- Impuesto selectivo al consumo (ISC)	
5. Otros Ingresos tributarios	567	580	5 759	372	348	300	1 034	498	440	606	489	524	556	526	4. Otros Ingresos tributarios	
<b>II. INGRESOS NO TRIBUTARIOS</b>	<b>106</b>	<b>179</b>	<b>1 348</b>	<b>115</b>	<b>94</b>	<b>108</b>	<b>121</b>	<b>182</b>	<b>89</b>	<b>131</b>	<b>100</b>	<b>129</b>	<b>82</b>	<b>136</b>	<b>II. INGRESOS NO TRIBUTARIOS</b>	
<b>III. TOTAL INGRESOS CORRIENTES (I+II)</b>	<b>4 487</b>	<b>4 340</b>	<b>46 957</b>	<b>5 589</b>	<b>4 711</b>	<b>5 360</b>	<b>11 220</b>	<b>5 751</b>	<b>5 838</b>	<b>6 297</b>	<b>6 546</b>	<b>6 715</b>	<b>7 731</b>	<b>6 576</b>	<b>III. TOTAL INGRESOS CORRIENTES (I+II)</b>	

Fuente: SUNAT ( www.sunat.gob.pe).

Elaboración: BCRP. Sucursal Iquitos. Departamento de Estudios Económicos.

**Síntesis Económica de San Martín Noviembre 2008**

Anexo Nº 15

**SAN MARTÍN: EJECUCIÓN DE INGRESOS DEL GOBIERNO REGIONAL 1/**

(Miles de nuevos soles)

	2007			2008											
	Nov.	Dic.	Ene.-Dic.	Ene.	Feb.	Mar.	Abr.	May.	Jun.	Jul.	Ago.	Set.	Oct.	Nov.	
<b>TOTAL INGRESOS (I+II+III+IV)</b>	<b>7 495</b>	<b>73 767</b>	<b>215 217</b>	<b>4 034</b>	<b>6 506</b>	<b>154 821</b>	<b>6 003</b>	<b>7 772</b>	<b>5 465</b>	<b>7 550</b>	<b>7 233</b>	<b>9 149</b>	<b>6 029</b>	<b>5 468</b>	<b>TOTAL INGRESOS (I+II+III+IV)</b>
<b>I. INGRESOS CORRIENTES</b>	<b>4 348</b>	<b>72 308</b>	<b>126 678</b>	<b>3 672</b>	<b>3 904</b>	<b>4 234</b>	<b>4 141</b>	<b>4 050</b>	<b>3 788</b>	<b>3 914</b>	<b>3 950</b>	<b>3 907</b>	<b>3 962</b>	<b>3 889</b>	<b>I. INGRESOS CORRIENTES</b>
Tasas	18	28	651	95	77	189	120	81	99	101	92	174	121	43	Tasas
Venta de Bienes	126	53	4 478	197	293	489	421	479	267	286	327	171	214	293	Venta de Bienes
Prestación de Servicios	192	215	4 981	372	506	538	583	471	441	532	455	516	625	553	Prestación de Servicios
Rentas de la Propiedad	47	63	809	35	35	26	52	41	20	26	113	47	33	27	Rentas de la Propiedad
Multas, sanciones y Otros	19	8	329	20	37	44	12	27	12	14	10	48	14	26	Multas, sanciones y Otros
Otros Ingresos Corrientes	3 946	71 941	115 430	2 953	2 956	2 948	2 953	2 951	2 949	2 955	2 953	2 951	2 955	2 947	Otros Ingresos Corrientes
<b>II. INGRESOS DE CAPITAL</b>	<b>58</b>	<b>52</b>	<b>1 384</b>	<b>27</b>	<b>25</b>	<b>27</b>	<b>47</b>	<b>61</b>	<b>14</b>	<b>35</b>	<b>20</b>	<b>24</b>	<b>6</b>	<b>0</b>	<b>II. INGRESOS DE CAPITAL</b>
Venta de Activos	0	0	0	0	0	0	0	0	0	0	0	0	0	0	Venta de Activos
Amortización de Préstamos	58	52	1 384	27	25	27	47	61	14	35	20	24	6	0	Amortización de Préstamos
<b>III. TRANSFERENCIAS</b>	<b>2 879</b>	<b>1 407</b>	<b>35 661</b>	<b>289</b>	<b>2 383</b>	<b>2 574</b>	<b>1 815</b>	<b>1 867</b>	<b>1 663</b>	<b>2 760</b>	<b>2 863</b>	<b>5 218</b>	<b>2 061</b>	<b>1 579</b>	<b>III. TRANSFERENCIAS</b>
Transferencias	2 879	1 407	35 661	289	2 383	2 574	1 815	1 867	1 663	2 760	2 863	5 218	2 061	1 579	Transferencias
<b>IV. FINANCIAMIENTO</b>	<b>210</b>	<b>0</b>	<b>51 494</b>	<b>46</b>	<b>194</b>	<b>147 986</b>	<b>0</b>	<b>1 794</b>	<b>0</b>	<b>841</b>	<b>400</b>	<b>0</b>	<b>0</b>	<b>0</b>	<b>IV. FINANCIAMIENTO</b>
Oper. Ofic. de Crédito externo	210	0	1 747	0	0	0	0	389	0	841	400	0	0	0	Oper. Ofic. de Crédito externo
Saldo de Balance	0	0	49 747	46	194	147 986	0	1 405	0	0	0	0	0	0	Saldo de Balance
<b>TOTAL INGRESOS POR FUENTE</b>	<b>7 495</b>	<b>73 767</b>	<b>215 217</b>	<b>4 034</b>	<b>6 506</b>	<b>154 821</b>	<b>6 003</b>	<b>7 772</b>	<b>5 465</b>	<b>7 550</b>	<b>7 233</b>	<b>9 149</b>	<b>6 029</b>	<b>5 468</b>	<b>TOTAL INGRESOS POR FUENTE</b>
Canon y sobrecanon	3 940	71 939	161 484	2 947	2 947	139 964	2 947	2 947	2 947	2 948	2 948	2 947	2 947	2 947	Canon y sobrecanon
Recursos Directamente Recaudados	458	413	15 353	791	975	3 896	1 238	2 137	855	1 001	1 005	975	1 021	942	Recursos Directamente Recaudados
Donaciones y Transferencias	2 887	1 415	36 570	296	2 584	10 423	1 818	2 299	1 663	2 760	2 879	5 225	2 061	1 579	Donaciones y Transferencias
Recursos por operac. Ofic. Cred. Exter.	210	0	1 810	0	0	538	0	389	0	841	401	2	0	0	Recursos por operac. Ofic. Cred. Exter.

1 / Cifras preliminares.

Fuente: Gobierno Regional de San Martín.

Elaboración: BCRP, Sucursal Iquitos, Departamento de Estudios Económicos.

**Síntesis Económica de San Martín Noviembre 2008**

Anexo Nº 16

**SAN MARTÍN: EJECUCIÓN DE GASTOS DEL GOBIERNO REGIONAL 1/  
(Miles de nuevos soles)**

	2007			2008												
	Nov.	Dic.	Ene-Dic.	Ene.	Feb.	Mar.	Abr.	May.	Jun.	Jul.	Ago.	Set.	Oct.	Nov.		
<b>TOTAL DE GASTOS (I+II+III)</b>	<b>36 014</b>	<b>69 606</b>	<b>446 865</b>	<b>31 127</b>	<b>36 888</b>	<b>32 739</b>	<b>33 593</b>	<b>35 675</b>	<b>43 367</b>	<b>78 672</b>	<b>48 564</b>	<b>39 919</b>	<b>44 469</b>	<b>45 893</b>	<b>TOTAL DE GASTOS (I+II+III)</b>	
<b>I. GASTOS CORRIENTES</b>	<b>27 700</b>	<b>33 811</b>	<b>332 523</b>	<b>29 428</b>	<b>32 779</b>	<b>24 524</b>	<b>27 330</b>	<b>27 212</b>	<b>27 270</b>	<b>32 887</b>	<b>29 010</b>	<b>28 117</b>	<b>28 791</b>	<b>29 203</b>	<b>I. GASTOS CORRIENTES</b>	
-Personal y Obligaciones	20 610	23 805	251 388	24 022	23 713	17 834	20 590	20 693	20 720	25 032	21 689	21 306	21 305	21 227	-Personal y Obligaciones	
-Obligaciones Previsionales	3 234	4 883	42 470	3 169	4 338	3 172	3 184	3 193	3 180	3 959	3 176	3 188	3 186	3 454	-Obligaciones Previsionales	
-Bienes y Servicios	3 647	3 080	33 618	1 992	4 525	3 325	3 380	3 141	3 189	3 582	3 955	3 435	4 123	4 288	-Bienes y Servicios	
-Otros Gastos Corrientes	209	2 043	5 047	245	203	193	176	185	181	314	190	188	177	234	-Otros Gastos Corrientes	
<b>II. GASTOS DE CAPITAL</b>	<b>8 314</b>	<b>35 795</b>	<b>114 342</b>	<b>1 699</b>	<b>4 109</b>	<b>8 215</b>	<b>6 263</b>	<b>8 463</b>	<b>16 097</b>	<b>45 785</b>	<b>19 554</b>	<b>11 802</b>	<b>15 678</b>	<b>16 690</b>	<b>II. GASTOS DE CAPITAL</b>	
-Inversiones	8 246	35 628	113 416	1 655	3 836	8 047	6 161	8 342	15 589	45 529	18 970	11 736	15 614	16 490	-Inversiones	
-Inversiones Financieras	0	0	109	0	0	0	0	0	0	0	0	0	0	0	-Inversiones Financieras	
-Otros Gastos de Capital	68	167	817	44	273	168	102	121	508	256	584	66	64	200	-Otros Gastos de Capital	
<b>III. SERVICIO DE LA DEUDA</b>	<b>0</b>	<b>0</b>	<b>0</b>	<b>0</b>	<b>0</b>	<b>0</b>	<b>0</b>	<b>0</b>	<b>0</b>	<b>0</b>	<b>0</b>	<b>0</b>	<b>0</b>	<b>0</b>	<b>III. SERVICIO DE LA DEUDA</b>	
-Intereses	0	0	0	0	0	0	0	0	0	0	0	0	0	0	-Intereses	
-Amortización	0	0	0	0	0	0	0	0	0	0	0	0	0	0	-Amortización	
<b>TOTAL DE GASTOS POR FUENTE</b>	<b>36 014</b>	<b>69 606</b>	<b>446 865</b>	<b>31 127</b>	<b>36 888</b>	<b>32 739</b>	<b>33 593</b>	<b>35 675</b>	<b>43 367</b>	<b>78 672</b>	<b>48 564</b>	<b>39 919</b>	<b>44 469</b>	<b>45 893</b>	<b>TOTAL DE GASTOS POR FUENTE</b>	
Recursos Ordinarios (Asignación MEF)	32 745	54 212	378 915	30 207	33 002	28 346	30 796	33 189	40 287	44 645	42 867	37 026	32 866	35 193	Recursos Ordinarios (Asignación MEF)	
Canon y sobrecanon	0	10 938	24 696	0	0	0	0	0	0	29 505	0	0	6 958	5 529	Canon y sobrecanon	
Recursos Directamente Recaudados	1 499	783	12 641	920	823	959	921	1 189	989	1 006	908	935	1 230	1 031	Recursos Directamente Recaudados	
Donaciones y Transferencias	1 454	3 348	29 307	0	2 916	3 194	1 838	1 003	2 003	2 977	4 729	1 873	2 960	4 117	Donaciones y Transferencias	
Recursos por Oper. Ofi. De Créd. externo	316	325	1 306	0	147	240	38	294	88	539	60	85	455	23	Recursos por Oper. Ofi. De Créd. externo	

1 / Cifras preliminares.

Fuente: Gobierno Regional de San Martín.

Elaboración: BCRP. Sucursal Iquitos. Departamento de Estudios Económicos.



**Síntesis Económica de San Martín Noviembre 2008**

Anexo Nº 17

**SAN MARTÍN: PROGRAMA DE INVERSIONES DEL GOBIERNO REGIONAL 1/  
(Miles de nuevos soles)**

	2007			2008											
	Nov.	Dic.	Ene.-Dic.	Ene.	Feb.	Mar.	Abr.	May.	Jun.	Jul.	Ago.	Set.	Oct.	Nov.	
ADMINISTRACIÓN Y PLANEAMIENTO	1 109	2 903	11 752	882	1 229	1 043	1 415	1 219	2 579	1 780	1 306	2 101	1 931	1 881	ADMINISTRACIÓN Y PLANEAMIENTO
AGRARIA	1 976	4 258	13 655	270	512	1 464	1 481	1 665	2 078	3 594	2 211	1 380	1 944	1 868	AGRARIA
ASISTENCIA Y PREVISIÓN SOCIAL	123	1 670	2 489	58	73	111	119	101	1 385	409	348	320	59	229	ASISTENCIA Y PREVISIÓN SOCIAL
EDUCACIÓN Y CULTURA	73	6 007	8 810	0	923	1 568	1 118	748	1 099	1 395	1 117	1 262	475	1 073	EDUCACIÓN Y CULTURA
ENERGÍA Y RECURSOS MINERALES	867	13 513	36 532	0	59	519	226	208	1 151	30 592	3 031	1 023	6 769	4 494	ENERGÍA Y RECURSOS MINERALES
INDUSTRIA, COMERCIO Y SERVICIOS	60	336	1 081	70	52	321	183	298	132	232	230	154	154	269	INDUSTRIA, COMERCIO Y SERVICIOS
PESCA	136	478	960	0	263	84	146	157	357	252	280	162	338	131	PESCA
SALUD Y SANEAMIENTO	1 494	5 112	21 816	0	0	1 984	551	2 644	1 038	2 426	4 636	2 095	2 065	4 836	SALUD Y SANEAMIENTO
TRABAJO	0	0	0	0	0	0	0	0	0	0	0	0	0	0	TRABAJO
TRANSPORTE	2 408	1 351	16 429	375	725	953	922	1 302	5 770	4 849	5 811	3 239	1 879	1 710	TRANSPORTE
VIVIENDA Y DESARROLLO URBANO	0	0	0	0	0	0	0	0	0	0	0	0	0	0	VIVIENDA Y DESARROLLO URBANO
<b>TOTAL DE INVERSIONES POR SECTORES</b>	<b>8 246</b>	<b>35 628</b>	<b>113 524</b>	<b>1 655</b>	<b>3 836</b>	<b>8 047</b>	<b>6 161</b>	<b>8 342</b>	<b>15 589</b>	<b>45 529</b>	<b>18 970</b>	<b>11 736</b>	<b>15 614</b>	<b>16 491</b>	<b>TOTAL DE INVERSIONES POR SECTORES</b>

1 / Preliminar

Fuente: Gobierno Regional de San Martín.

Elaboración: BCRP. Sucursal Iquitos. Departamento de Estudios Económicos.

Anexo Nº 18

**SAN MARTÍN: DEPÓSITOS Y OBLIGACIONES DEL SISTEMA FINANCIERO POR ENTIDAD  
(Saldos en miles de nuevos soles)**

	2007		2008											
	Nov.	Dic.	Ene.	Feb.	Mar.	Abr.	May.	Jun.	Jul.	Ago.	Set.	Oct.	Nov.	
<b>A. EMPRESAS BANCARIAS</b>	<b>133 477</b>	<b>138 815</b>	<b>136 106</b>	<b>138 464</b>	<b>140 145</b>	<b>141 997</b>	<b>141 986</b>	<b>148 752</b>	<b>158 590</b>	<b>165 156</b>	<b>164 942</b>	<b>168 830</b>	<b>161 997</b>	<b>A. EMPRESAS BANCARIAS</b>
Continental	58 691	60 063	63 094	65 907	66 436	66 646	64 908	65 333	73 048	75 597	75 838	71 802	67 317	Continental
Crédito	51 396	54 021	49 857	49 133	51 075	51 209	51 385	56 160	55 693	57 851	55 624	62 635	59 367	Crédito
Interbank	11 483	12 486	13 233	12 903	12 512	13 380	13 318	13 168	15 223	16 787	16 488	16 643	16 720	Interbank
Del Trabajo	1 189	1 241	1 197	1 351	1 349	1 482	1 432	1 460	1 566	1 627	1 580	1 668	1 658	Del Trabajo
MiBanco	2 609	2 721	2 640	2 656	2 555	2 643	3 362	3 632	4 300	4 698	4 767	4 522	4 492	MiBanco
Scotiabank	8 109	8 283	6 085	6 514	6 218	6 637	7 581	8 999	8 760	8 596	10 645	11 560	12 443	Scotiabank
<b>B. EMPRESAS NO BANCARIAS</b>	<b>69 584</b>	<b>72 110</b>	<b>77 886</b>	<b>78 561</b>	<b>48 971</b>	<b>56 460</b>	<b>51 176</b>	<b>51 734</b>	<b>51 031</b>	<b>51 002</b>	<b>50 454</b>	<b>48 758</b>	<b>48 339</b>	<b>B. EMPRESAS NO BANCARIAS</b>
C.R.A.C. San Martín *	44 938	47 526	53 648	54 698	-	-	-	-	-	-	-	-	-	C.R.A.C. San Martín *
C.M.A.C. Paita	12 986	12 843	12 450	12 460	12 296	12 220	12 181	12 514	12 486	12 093	10 936	11 166	11 107	C.M.A.C. Paita
C.M.A.C. Piura	10 956	11 041	10 950	10 446	35 624	42 768	37 395	37 554	36 581	36 757	36 485	35 169	34 643	C.M.A.C. Piura
C.M.A.C. Maynas	704	700	838	957	1 051	1 472	1 600	1 666	1 892	1 706	2 184	1 563	2 107	C.M.A.C. Maynas
C.M.A.C. Trujillo	-	-	-	-	-	-	-	-	72	446	849	860	482	C.M.A.C. Trujillo
EDPYME Efectiva	-	-	-	-	-	-	-	-	-	-	-	-	-	EDPYME Efectiva
C.R.A.C. Sipán	-	-	-	-	-	-	-	-	0	0	0	0	0	C.R.A.C. Sipán
<b>TOTAL SISTEMA FINANCIERO</b>	<b>203 061</b>	<b>210 925</b>	<b>213 992</b>	<b>217 025</b>	<b>189 116</b>	<b>198 457</b>	<b>193 162</b>	<b>200 486</b>	<b>209 621</b>	<b>216 158</b>	<b>215 396</b>	<b>217 588</b>	<b>210 336</b>	<b>TOTAL SISTEMA FINANCIERO</b>

\* a partir de marzo 2008, se fusionó con la CMAC Piura.

Fuente: Superintendencia de Banca y Seguros. ( www.sbs.gob.pe )

Elaboración: BCRP. Sucursal Iquitos. Departamento de Estudios Económicos.

**Síntesis Económica de San Martín Noviembre 2008**

Anexo Nº 19

**SAN MARTÍN: DEPÓSITOS Y OBLIGACIONES DEL SISTEMA FINANCIERO, POR MODALIDAD DE DEPÓSITOS  
(Saldos en miles de nuevos soles)**

	2007		2008											
	Nov.	Dic.	Ene.	Feb.	Mar.	Abr.	May.	Jun.	Jul.	Ago.	Set.	Oct.		Nov.
<b>A. DEPÓSITOS A LA VISTA</b>	<b>48 396</b>	<b>51 773</b>	<b>47 044</b>	<b>49 300</b>	<b>51 171</b>	<b>51 277</b>	<b>53 258</b>	<b>56 155</b>	<b>61 872</b>	<b>61 417</b>	<b>57 827</b>	<b>59 315</b>	<b>53 851</b>	<b>A. DEPÓSITOS A LA VISTA</b>
Empresas Bancarias	48 396	51 773	47 044	49 300	51 171	51 277	53 258	56 155	61 872	61 417	57 827	59 315	53 851	Empresas Bancarias
Empresas No Bancarias	0	0	0	0	0	0	0	0	0	0	0	0	0	Empresas No Bancarias
<b>B. DEPÓSITOS DE AHORRO</b>	<b>83 245</b>	<b>83 481</b>	<b>85 360</b>	<b>85 849</b>	<b>82 729</b>	<b>82 912</b>	<b>81 149</b>	<b>83 622</b>	<b>88 617</b>	<b>93 443</b>	<b>96 427</b>	<b>95 374</b>	<b>90 909</b>	<b>B. DEPÓSITOS DE AHORRO</b>
Empresas Bancarias	55 706	57 817	59 723	60 318	61 097	60 178	57 330	59 466	64 249	68 727	71 887	72 264	68 029	Empresas Bancarias
Empresas No Bancarias	27 539	25 664	25 637	25 531	21 632	22 734	23 819	24 156	24 368	24 716	24 540	23 110	22 880	Empresas No Bancarias
<b>C. DEPÓSITOS A PLAZO</b>	<b>71 420</b>	<b>75 671</b>	<b>81 588</b>	<b>81 876</b>	<b>55 216</b>	<b>64 268</b>	<b>58 755</b>	<b>60 709</b>	<b>59 132</b>	<b>61 298</b>	<b>61 142</b>	<b>62 899</b>	<b>65 576</b>	<b>C. DEPÓSITOS A PLAZO</b>
Empresas Bancarias	29 374	29 226	29 340	28 846	27 876	30 542	31 398	33 130	32 470	35 012	35 228	37 252	40 118	Empresas Bancarias
Empresas No Bancarias	42 046	46 445	52 248	53 030	27 340	33 726	27 357	27 579	26 662	26 286	25 914	25 647	25 458	Empresas No Bancarias
<b>TOTAL DEPÓSITOS (A+B+C)</b>	<b>203 061</b>	<b>210 925</b>	<b>213 992</b>	<b>217 025</b>	<b>189 116</b>	<b>198 457</b>	<b>193 162</b>	<b>200 486</b>	<b>209 621</b>	<b>216 158</b>	<b>215 396</b>	<b>217 588</b>	<b>210 336</b>	<b>TOTAL DEPÓSITOS (A+B+C)</b>

Fuente: Superintendencia de Banca y Seguros. ( www.sbs.gob.pe )

Elaboración: BCRP. Sucursal Iquitos. Departamento de Estudios Económicos.

Anexo Nº 20

**SAN MARTÍN: DEPÓSITOS Y OBLIGACIONES DEL SISTEMA FINANCIERO, POR TIPO Y DENOMINACIÓN  
(Saldos en miles de nuevos soles)**

	2007		2008											
	Nov.	Dic.	Ene.	Feb.	Mar.	Abr.	May.	Jun.	Jul.	Ago.	Set.	Oct.		Nov.
<b>A. MONEDA NACIONAL</b>	<b>148 439</b>	<b>156 470</b>	<b>161 349</b>	<b>164 537</b>	<b>145 093</b>	<b>152 615</b>	<b>146 197</b>	<b>150 213</b>	<b>153 939</b>	<b>160 160</b>	<b>157 257</b>	<b>155 597</b>	<b>146 974</b>	<b>A. MONEDA NACIONAL</b>
Depósitos Vista	41 966	45 178	40 754	41 844	45 590	45 175	46 389	49 187	50 180	51 575	49 392	49 038	43 744	Depósitos Vista
Depósitos de Ahorro	63 081	62 922	64 957	66 268	65 178	66 154	63 986	63 967	67 423	71 110	71 530	69 314	65 175	Depósitos de Ahorro
Depósitos a Plazo	43 392	48 370	55 638	56 425	34 325	41 286	35 822	37 059	36 336	37 475	36 335	37 245	38 055	Depósitos a Plazo
<b>B. MONEDA EXTRANJERA</b>	<b>54 622</b>	<b>54 455</b>	<b>52 643</b>	<b>52 488</b>	<b>44 023</b>	<b>45 842</b>	<b>46 965</b>	<b>50 273</b>	<b>55 682</b>	<b>55 998</b>	<b>58 139</b>	<b>61 991</b>	<b>63 362</b>	<b>B. MONEDA EXTRANJERA</b>
Depósitos Vista	6 430	6 595	6 290	7 456	5 582	6 101	6 869	6 968	11 692	9 842	8 434	10 277	10 106	Depósitos Vista
Depósitos de Ahorro	20 164	20 559	20 403	19 582	17 551	16 759	17 163	19 654	21 194	22 333	24 897	26 060	25 735	Depósitos de Ahorro
Depósitos a Plazo	28 028	27 301	25 950	25 450	20 890	22 982	22 933	23 651	22 796	23 823	24 808	25 654	27 521	Depósitos a Plazo
<b>TOTAL DEPÓSITOS (A+B)</b>	<b>203 061</b>	<b>210 925</b>	<b>213 992</b>	<b>217 025</b>	<b>189 116</b>	<b>198 457</b>	<b>193 162</b>	<b>200 486</b>	<b>209 621</b>	<b>216 158</b>	<b>215 396</b>	<b>217 588</b>	<b>210 336</b>	<b>TOTAL DEPÓSITOS (A+B)</b>

Fuente: Superintendencia de Banca y Seguros. ( www.sbs.gob.pe )

Elaboración: BCRP. Sucursal Iquitos. Departamento de Estudios Económicos.

**Síntesis Económica de San Martín Noviembre 2008**

Anexo Nº 21

**SAN MARTÍN: CRÉDITO DEL SISTEMA FINANCIERO**  
(Saldos en miles de nuevos soles)

	2007		2008											
	Nov.	Dic.	Ene.	Feb.	Mar.	Abr.	May.	Jun.	Jul.	Ago.	Set.	Oct.	Nov.	
<b>TOTAL SISTEMA FINANCIERO</b>	<b>521 074</b>	<b>536 071</b>	<b>554 857</b>	<b>580 352</b>	<b>582 155</b>	<b>617 259</b>	<b>622 488</b>	<b>648 223</b>	<b>675 361</b>	<b>713 029</b>	<b>747 698</b>	<b>770 126</b>	<b>799 770</b>	<b>TOTAL SISTEMA FINANCIERO</b>
<b>A. EMPRESAS BANCARIAS</b>	<b>374 391</b>	<b>386 484</b>	<b>400 469</b>	<b>421 902</b>	<b>423 838</b>	<b>451 672</b>	<b>461 796</b>	<b>484 630</b>	<b>500 119</b>	<b>528 591</b>	<b>555 407</b>	<b>571 518</b>	<b>591 453</b>	<b>A. EMPRESAS BANCARIAS</b>
Continental	147 687	148 726	152 309	159 394	158 978	169 655	169 095	174 436	178 126	188 947	203 240	202 648	204 245	Continental
Crédito	91 270	94 888	97 807	104 914	103 536	110 808	113 257	120 835	123 941	133 189	137 469	145 570	153 671	Crédito
Interbank	41 139	42 108	43 361	44 541	45 017	46 903	48 872	50 939	52 611	52 481	54 260	56 020	58 019	Interbank
Del Trabajo	15 036	15 896	16 442	16 763	17 807	18 840	19 853	20 718	21 526	22 334	22 269	22 396	24 601	Del Trabajo
MiBanco	39 434	42 312	45 667	48 759	49 728	53 277	54 389	56 023	58 264	62 479	66 797	70 534	72 180	MiBanco
Scotiabank	39 825	42 554	44 883	47 531	48 772	52 189	56 330	61 679	65 651	69 161	71 372	74 350	78 737	Scotiabank
<b>B. EMPRESAS NO BANCARIAS</b>	<b>146 683</b>	<b>149 587</b>	<b>154 388</b>	<b>158 450</b>	<b>158 317</b>	<b>165 587</b>	<b>160 692</b>	<b>163 593</b>	<b>175 242</b>	<b>184 438</b>	<b>192 291</b>	<b>198 608</b>	<b>208 317</b>	<b>B. EMPRESAS NO BANCARIAS</b>
C.R.A.C. San Martín *	42 427	44 284	45 592	46 362	-	-	-	-	-	-	-	-	-	C.R.A.C. San Martín *
C.M.A.C. Paita	49 665	50 165	50 316	51 004	51 670	52 777	52 744	53 727	54 596	55 547	56 032	57 253	58 991	C.M.A.C. Paita
C.M.A.C. Piura	48 011	48 472	51 460	53 902	99 392	105 296	100 050	101 548	102 047	106 354	111 312	114 826	119 841	C.M.A.C. Piura
C.M.A.C. Maynas	4 070	4 096	4 549	4 792	5 017	5 426	5 695	5 936	6 342	7 425	8 282	8 176	8 829	C.M.A.C. Maynas
C.M.A.C. Trujillo	-	-	-	-	-	-	-	-	9 664	11 071	12 484	13 956	16 083	C.M.A.C. Trujillo
EDPYME Efectiva	2 510	2 570	2 471	2 390	2 238	2 088	2 203	2 182	2 341	2 382	2 376	2 388	2 380	EDPYME Efectiva
Financiera TFC	n.d.	n.d.	n.d.	n.d.	n.d.	n.d.	n.d.	n.d.	n.d.	1 300	1 409	1 564	1 705	Financiera TFC
C.R.A.C. Sipán	-	-	-	-	-	-	-	200	252	359	396	445	488	C.R.A.C. Sipán
<b>TOTAL SISTEMA FINANCIERO</b>	<b>521 074</b>	<b>536 071</b>	<b>554 857</b>	<b>580 352</b>	<b>582 155</b>	<b>617 259</b>	<b>622 488</b>	<b>648 223</b>	<b>675 361</b>	<b>713 029</b>	<b>747 698</b>	<b>770 126</b>	<b>799 770</b>	<b>TOTAL SISTEMA FINANCIERO</b>
Moneda Nacional	406 313	419 490	440 043	462 637	471 984	505 516	512 863	531 748	563 934	596 758	624 953	644 664	670 375	Moneda Nacional
Moneda Extranjera	114 761	116 581	114 814	117 715	110 171	111 743	109 625	116 475	111 427	116 271	122 745	125 462	129 395	Moneda Extranjera

\* a partir de marzo 2008, se fusionó con la CMAC Piura.

Fuente: Superintendencia de Banca y Seguros. ( www.sbs.gob.pe )

Elaboración: BCRP. Sucursal Iquitos. Departamento de Estudios Económicos.

Anexo Nº 22

**SAN MARTÍN: CARTERA PESADA EN EL SISTEMA FINANCIERO 1/.**  
(En porcentajes)

	2007		2008											
	Nov.	Dic.	Ene.	Feb.	Mar.	Abr.	May.	Jun.	Jul.	Ago.	Set.	Oct.	Nov.	
<b>A. Empresas Bancarias</b>	<b>2,3</b>	<b>2,3</b>	<b>2,0</b>	<b>1,8</b>	<b>1,8</b>	<b>1,7</b>	<b>1,9</b>	<b>1,8</b>	<b>1,8</b>	<b>1,9</b>	<b>1,7</b>	<b>1,8</b>	<b>2,1</b>	<b>A. Empresas Bancarias</b>
Continental	2,4	2,4	2,4	2,1	1,8	1,8	1,9	1,7	1,7	1,6	1,4	1,4	1,3	Continental
Crédito	0,1	0,0	0,0	0,0	0,0	0,1	0,2	0,1	0,1	0,6	0,0	0,1	0,7	Crédito
Interbank	6,9	6,8	4,0	3,9	3,6	3,8	4,5	4,5	4,3	4,3	4,3	4,3	6,8	Interbank
Del Trabajo	2,5	2,5	2,9	2,5	2,2	2,3	1,7	1,6	1,8	2,2	2,7	3,1	3,7	Del Trabajo
MiBanco	2,9	3,0	3,2	3,0	3,6	3,1	3,5	3,8	3,6	3,6	3,7	4,0	3,7	MiBanco
Scotiabank	1,5	1,7	1,8	1,3	1,5	1,4	1,4	1,2	1,4	1,6	1,6	1,5	1,6	Scotiabank
<b>B. Empresas No Bancarias</b>	<b>12,2</b>	<b>11,2</b>	<b>11,1</b>	<b>11,0</b>	<b>11,2</b>	<b>11,3</b>	<b>12,3</b>	<b>11,1</b>	<b>10,7</b>	<b>10,4</b>	<b>10,6</b>	<b>10,1</b>	<b>9,2</b>	<b>B. Empresas No Bancarias</b>
C.R.A.C. San Martín *	25,7	21,8	21,1	20,8	-	-	-	-	-	-	-	-	-	C.R.A.C. San Martín *
C.M.A.C. Paita	9,1	8,8	9,9	9,9	10,6	11,4	12,1	9,2	9,1	9,7	11,2	10,1	8,5	C.M.A.C. Paita
C.M.A.C. Piura	4,2	4,5	4,2	4,2	12,2	11,7	12,6	12,8	12,8	12,4	12,3	12,0	11,0	C.M.A.C. Piura
C.M.A.C. Maynas	4,5	4,7	3,6	3,9	3,9	4,0	12,3	3,3	4,5	3,7	3,6	3,9	3,2	C.M.A.C. Maynas
C.M.A.C. Trujillo	-	-	-	-	-	-	-	-	3,3	1,6	0,9	0,8	2,8	C.M.A.C. Trujillo
EDPYME Efectiva	n.d.	n.d.	n.d.	n.d.	n.d.	3,4	3,9	2,8	3,3	3,7	2,9	3,4	4,0	EDPYME Efectiva
Financiera TFC	n.d.	n.d.	n.d.	n.d.	n.d.	n.d.	n.d.	n.d.	n.d.	n.d.	2,0	2,3	2,6	Financiera TFC
C.R.A.C. Sipán	-	-	-	-	-	-	-	3,5	3,9	2,0	3,5	2,1	2,0	C.R.A.C. Sipán
<b>TOTAL SISTEMA FINANCIERO</b>	<b>5,0</b>	<b>4,7</b>	<b>4,5</b>	<b>4,3</b>	<b>4,3</b>	<b>4,3</b>	<b>4,6</b>	<b>4,1</b>	<b>4,1</b>	<b>4,1</b>	<b>4,0</b>	<b>3,9</b>	<b>4,0</b>	<b>TOTAL SISTEMA FINANCIERO</b>

1/. Preliminar.

\* a partir de marzo 2008, se fusionó con la CMAC Piura.

Fuente: Empresas del Sistema Financiero de San Martín.

Elaboración: BCRP. Sucursal Iquitos. Departamento de Estudios Económicos.