



BANCO CENTRAL DE RESERVA DEL PERÚ

SUCURSAL IQUITOS

**SÍNTESIS ECONÓMICA DE LORETO
DICIEMBRE 2008**

DEPARTAMENTO DE ESTUDIOS ECONÓMICOS

CONTENIDO

	<u>Página</u>
RESEÑA INTRODUCTORIA	03
I. ACTIVIDAD PRODUCTIVA	04
1.1. Producción.....	04
1.1.1. Producción Agropecuaria.....	04
1.1.2. Producción Pesquera.....	07
1.1.3. Producción de Hidrocarburos.....	07
1.1.4. Producción Manufacturera.....	08
1.1.5. Construcción.....	09
1.1.6. Producción de Electricidad y Agua Potable.....	09
1.1.7. Turismo.....	10
1.1.8. Comercio: Encuesta de Ventas.....	10
1.1.9. Expectativas Empresariales.....	11
1.2. Aspectos laborales.....	13
II. TIPO DE CAMBIO	13
2.1. Tipo de cambio del mercado informal de Iquitos.....	13
III. SECTOR EXTERNO	14
3.1. Exportaciones.....	14
3.2. Importaciones.....	15
IV. FINANZAS PÚBLICAS	16
4.1. Gobierno Central.....	16
4.2. Gobierno Regional.....	17
V. MONEDA Y CRÉDITO	18
5.1. Depósitos del Sistema Financiero.....	18
5.2. Crédito del Sistema Financiero.....	20
VI. INFORMACIÓN ESTADÍSTICA	23
Anexo N° 01: Producción Agropecuaria.....	24
Anexo N° 02: Siembras Agrícolas por Campaña.....	25
Anexo N° 03: Cosechas Agrícolas.....	26
Anexo N° 04: Producción Pesquera.....	27
Anexo N° 05: Producción de Madera Rolliza.....	28
Anexo N° 06: Producción de Madera Aserrada.....	29
Anexo N° 07: Producción de Petróleo Crudo.....	29
Anexo N° 08 y 09: Producción Manufacturera.....	30 y 31
Anexo N° 10: Empleo Formal Urbano	32
Anexo N° 11: Arribos y Pernotaciones a Establecimientos de Hospedaje.....	32
Anexo N° 12: Producción de Energía Eléctrica y Agua Potable.....	33
Anexo N° 13 y 14: Exportaciones FOB	34 y 35
Anexo N° 15: Importaciones FOB	36
Anexo N° 16: Ingresos Corrientes del Gobierno Central.....	36
Anexo N° 17: Ejecución de Ingresos del Gobierno Regional.....	37
Anexo N° 18: Ejecución de Gastos del Gobierno Regional.....	38
Anexo N° 19: Programa de Inversiones del Gobierno Regional.....	39
Anexo N° 20: Depósitos y Obligaciones del Sistema Financiero por entidad.....	40
Anexo N° 21: Depósitos y Obligaciones del Sistema Financiero según Modalidad.....	41
Anexo N° 22: Depósitos y Obligaciones del Sistema Financiero por Tipo.....	41
Anexo N° 23: Crédito del Sistema Financiero.....	42
Anexo N° 24: Cartera Pesada en el Sistema Financiero.....	43

DIRECCIÓN EN INTERNET

<http://www.bcrp.gob.pe/proyeccion-institucional/sedes-regionales/iquitos/loreto.html>

RESEÑA INTRODUCTORIA

En diciembre, el valor bruto de la producción de bienes y servicios de Loreto creció 2,0 por ciento respecto a similar mes del año anterior, debido al mayor dinamismo de los sectores pesca continental, electricidad y agua, otros servicios, turismo y agropecuario. Asimismo, en el 2008 la actividad productiva registró una expansión de 3,0 por ciento.

El valor bruto de la producción agropecuaria (VBPA) creció 3,6 por ciento frente a diciembre del año anterior, explicado por la mayor producción de yuca, arroz cáscara, plátano, carne de aves, carne de vacuno y leche, principalmente. En el periodo enero-diciembre de 2008, el VBPA registró un ligero crecimiento de 0,7 por ciento.

La actividad pesquera se expandió en 115,8 por ciento, impulsada por los créditos de promoción pesquera que viene otorgando el Gobierno Regional, con ello, en el año 2008 experimentó un aumento de 41,2 por ciento.

En hidrocarburos, la producción de petróleo crudo cayó en 11,3 por ciento, por menor extracción en los pozos de los lotes 1-AB, 8 y 31-B; acumulando a diciembre de 2008 una contracción de 12,8 por ciento.

La manufactura se contrajo en 19,9 por ciento respecto a diciembre 2007, ante el menor desempeño tanto de la industria primaria como no primaria. En 2008, acumuló una disminución de 7,5 por ciento.

El sector construcción se retrajo 6,8 por ciento, por la culminación de algunos proyectos de envergadura, así lo indican las menores ventas de cemento, con ello, en el año 2008 esta actividad cayó en 20,4 por ciento.

El sector electricidad y agua se expandió 21,1 por ciento, debido a la mayor producción de agua (65,7 por ciento) y electricidad (2,7 por ciento). En el periodo enero-diciembre de 2008 este sector creció 16,3 por ciento.

En turismo, el número de arribos de turistas fue de 9 021 turistas, registrando una caída de 7,8 por ciento. Por su parte, el número de pernотaciones fue de 19 748, mayor en 10,6 por ciento respecto a diciembre del año anterior, debido a la mayor estada de turistas nacionales. En el periodo enero-diciembre de

2008, dichos indicadores alcanzaron resultados positivos.

De la encuesta aplicada a empresas de Iquitos, para el 43 por ciento de empresarios las ventas crecieron, para el 40 por ciento cayeron y para el 17 por ciento fueron estables. Las expectativas empresariales avizoran una situación estable para la economía del país y para las empresas.

En Iquitos, el empleo urbano creció 4,1 por ciento, ante la mayor actividad económica de los sectores primario, comercio, transportes y comunicaciones y servicios. La cotización del tipo de cambio venta informal de Iquitos alcanzó un promedio de S/. 3,104 por dólar.

Las exportaciones alcanzaron US\$ 6,1 millones, inferiores en US\$ 3,7 millones respecto a diciembre del año anterior. Las importaciones fueron de US\$ 3,4 millones, registrando una caída de US\$ 13,0 millones. En el 2008, las exportaciones totalizaron US\$ 62,4 millones y las importaciones US\$ 140,7 millones, ambos mayores frente al 2007.

Los ingresos corrientes del Gobierno Central totalizaron S/. 19,7 millones, mayores en S/. 2,2 millones respecto a diciembre 2007. En el periodo enero-diciembre del 2008 alcanzaron S/. 276,9 millones, superiores en S/. 36,1 millones respecto al año anterior.

Los gastos totales del Gobierno Regional fueron de S/. 74,3 millones, mayores en S/. 1,5 millones frente diciembre 2007, lo cual significó una caída real de 4,3 por ciento. En 2008 acumularon S/. 718,3 millones, importe mayor en S/. 81,7 millones al registrado el año anterior. La inversión sumó S/. 15,0 millones, registrando una caída de S/. 1,5 millones, con lo cual acumuló en 2008 un importe de S/. 113,5 millones, cifra mayor en S/. 12,6 millones a la registrada el año 2007.

Al 31 de diciembre, los depósitos del sistema financiero totalizaron S/. 488,2 millones, registrando un crecimiento real anual de 12,4 por ciento. Por su parte, las colocaciones alcanzaron un saldo de S/. 736,5 millones, experimentando una expansión real anual de 19,2 por ciento. Finalmente, la cartera atrasada representó el 2,8 por ciento de las colocaciones brutas totales.

I. ACTIVIDAD PRODUCTIVA

1.1. Producción

El valor bruto de la producción de bienes y servicios de Loreto creció 2,0 por ciento respecto a diciembre del año anterior, impulsado por la expansión de los sectores pesca continental (115,8 por ciento), electricidad y agua (21,1 por ciento), otros servicios (16,4 por ciento), turismo (10,6 por ciento) y agropecuario (3,6 por ciento).

En el caso del sector pesca vienen influyendo los créditos de promoción pesquera por parte del Gobierno Regional; en electricidad y agua, la ampliación de la planta de agua potable de Iquitos y la mayor generación de electricidad en las centrales térmicas; en turismo, la mayor estada de turistas nacionales; y en el sector agropecuario, incidió la mayor producción de yuca, arroz cáscara, plátano, sacha inchi y palma

aceitera, cultivos favorecidos por los créditos de promoción agrícola; así como la mayor producción de carne de ave, carne de vacuno y leche, principalmente. Por el contrario, cayeron los sectores manufactura (19,9 por ciento) asociado al desempeño negativo tanto de la industria primaria como no primaria; hidrocarburos (11,4 por ciento), debido a la menor extracción de petróleo crudo en los lotes 1-AB y 8; construcción (6,8 por ciento); y servicios gubernamentales (3,3 por ciento).

En el 2008, el valor bruto de la producción de bienes y servicios se expandió 3,0 por ciento, explicado por el dinamismo de los sectores pesca, turismo, electricidad y agua, otros servicios, servicios gubernamentales y agropecuario. En pesca y agropecuario influyeron por los créditos promocionales.

CUADRO N° 1
VALOR BRUTO DE LA PRODUCCIÓN DE BIENES Y SERVICIOS 1/
(Variación % real) 2/

	DICIEMBRE		ENERO - DICIEMBRE	
	2007	2008	2007	2008
Agropecuario	-9,3	3,6	0,2	0,7
-Agrícola	-10,4	2,2	0,4	-0,4
-Pecuario	0,6	15,7	-1,2	8,7
Pesca	-6,7	115,8	14,5	41,2
Hidrocarburos	-16,2	-11,4	-2,8	-12,8
Manufactura	-5,5	-19,9	1,6	-7,5
-Primaria	6,2	-4,2	5,0	0,8
-No primaria	-6,3	-21,3	1,4	-8,2
Construcción	-0,5	-6,8	2,9	-20,4
Electricidad y Agua	8,2	21,1	7,8	16,3
Turismo	15,0	10,6	-4,1	27,2
Servicios Gubernamentales	5,8	-3,3	5,2	4,5
Otros Servicios	13,3	16,4	20,2	14,0
VBP DE BIENES Y SERVICIOS	-0,5	2,0	4,9	3,0

1/ Cifras preliminares.

2/ Respecto al mismo mes o periodo del año anterior.

Elaboración: BCRP. Sucursal Iquitos. Departamento de Estudios Económicos.

1.1.1. Producción Agropecuaria

El valor bruto de la producción agropecuaria creció 3,6 por ciento respecto a diciembre del año anterior, como consecuencia del desempeño positivo de los subsectores agrícola y pecuario. En el periodo enero-diciembre de 2008, el valor bruto de la

producción agropecuaria se incrementó en 0,7 por ciento, impulsado por el crecimiento del subsector pecuario, ya que el agrícola cayó en 0,4 por ciento, debido a los efectos negativos rezagados de las inundaciones de los ríos suscitadas a inicios del año 2008.

CUADRO N° 2
VALOR BRUTO DE LA PRODUCCIÓN AGROPECUARIA
(Variaciones porcentuales reales)

	DICIEMBRE		ENERO- DICIEMBRE	
	2007	2008	2007	2008
Agrícola	-10,4	2,2	0,4	-0,4
Pecuario	0,6	15,7	-1,2	8,7
Sector Agropecuario	-9,3	3,6	0,2	0,7

Fuente: Dirección Regional de Agricultura de Loreto.

Elaboración: BCRP. Sucursal Iquitos. Departamento de Estudios Económicos

El valor bruto del subsector agrícola creció 2,2 por ciento, explicado por el incremento de la producción de yuca (8 013 TM.), arroz cáscara (1 629 TM.) y plátano (270 TM.), principalmente. En el caso de arroz cáscara, se explicó por las mayores áreas cosechadas en terrenos barrizales y por el apoyo crediticio para siembras bajo riego por parte del Gobierno Regional; en el caso de plátano y yuca, influyeron las mayores áreas cosechadas. Por el contrario, se contrajo la producción de maíz amarillo duro (4 530 TM.) debido al bajo rendimiento por el uso

de semilla no certificada y al retraso en el otorgamiento de los créditos de promoción agrícola, y camu camu (63 TM.) por la caída prematura de los frutos como consecuencia de las inundaciones de los ríos a inicios del año 2008 y por falta de asistencia técnica.

En el 2008, el valor bruto de la producción del subsector agrícola se retrajo 0,4 por ciento, ante la contracción de la producción de caña de azúcar y maíz amarillo, básicamente.

CUADRO Nº 3
PRODUCCIÓN DE PRINCIPALES PRODUCTOS AGRÍCOLAS 1/
(TM.)

CULTIVO	DICIEMBRE		Var. %	ENERO- DICIEMBRE		Var. %
	2007	2008		2007	2008	
Arroz	11 174	12 803	14,6	96 710	99 705	3,1
Plátano	31 141	31 411	0,9	344 864	344 484	-0,1
Yuca	30 487	38 500	26,3	379 964	389 870	2,6
Maíz choclo	4 571	4 813	5,3	21 242	22 086	4,0
Limón	733	729	-0,5	8 619	9 037	4,8
Papaya	867	915	5,5	8 904	10 283	15,5
Piña	4 452	4 448	-0,1	20 353	19 993	-1,8
Caña azúcar	14 406	13 247	-8,0	178 401	165 405	-7,3
Maíz amarillo	14 647	10 117	-30,9	59 425	53 601	-9,8
Camu camu	1 316	1 253	-4,8	9 809	8 411	-14,3

1/ Cifras preliminares.

Fuente: Dirección Regional de Agricultura de Loreto.

Elaboración: BCRP. Sucursal Iquitos. Departamento de Estudios Económicos.

GRÁFICO Nº 1
PARTICIPACIÓN EN EL VBP
AGRÍCOLA
ENERO-DICIEMBRE 2008

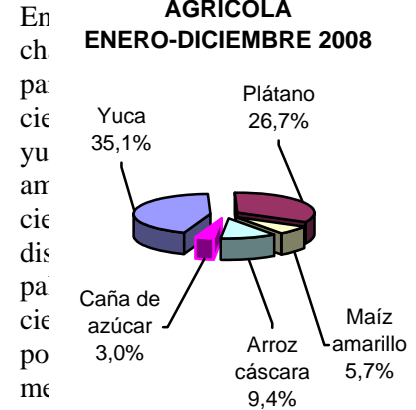

CUADRO Nº 4
PRECIOS EN CHACRA DE PRINCIPALES CULTIVOS
(Nuevos soles por Kg.)

CULTIVOS	DICIEMBRE		Var. %
	2007	2008	
Arroz cáscara	0,55	0,57	3,6
Plátano	0,24	0,27	12,5
Yuca	0,24	0,25	4,2
Caña de azúcar	0,11	0,10	-9,1
Maíz amarillo duro	0,48	0,50	4,2
Palma aceitera	0,21	0,18	-14,3

Fuente: Dirección Regional de Agricultura de Loreto.

Elaboración: BCRP. Sucursal Iquitos. Departamento de Estudios Económicos.

En diciembre se sembraron 5 448 Has., superficie mayor en 845 Has. (18,4 por ciento) a la registrada en igual mes de la campaña anterior, impulsada por los créditos de promoción agrícola desembolsados en meses anteriores. En consecuencia, se incrementó el área instalada de camu camu (397 Has.), yuca (100 Has.), plátano (57 Has.), maíz amarillo (35 Has.) y arroz cáscara (15 Has.), principalmente. En los

casos de camu camu, arroz cáscara y maíz amarillo duro influyeron los créditos de promoción agraria desembolsados en meses anteriores; en yuca y plátano incidieron los precios atractivos, además los agricultores están motivados por la mayor demanda por parte de los programas sociales. Sin embargo, el avance de la campaña 2008-2009, periodo agosto-diciembre de 2008, registró una disminución de 2 160 Has. (3,4 por ciento).

CUADRO Nº 5
SUPERFICIE SEMBRADA (Has) 1/

DICIEMBRE	Var. %	CAMPAÑA AGRÍCOLA 2/		Var. %
		2007	2008	

-Arroz cáscara	656	671	2,3	13 815	13 408	-2,9
-Maíz amarillo duro	801	836	4,4	17 494	15 780	-9,8
-Yuca	2 061	2 161	4,9	18 512	18 428	-0,5
-Plátano	543	600	10,5	3 139	3 665	16,8
-Frijol grano seco	-	-	-	378	277	-26,7
-Frijol caupí (chiclayo)	-	-	-	1 403	958	-31,7
-Caña de azúcar	18	18	0,0	177	286	61,6
-Palma aceitera	0	16	+	1 000	165	-83,5
-Papaya	4	1	-75,0	164	98	-40,2
-Piña	3	8	166,7	60	84	40,0
-Maní	12	15	25,0	302	254	-15,9
-Sacha inchi	82	211	157,3	1 130	1 131	0,1
-Camu camu	0	397	+	142	1 420	900,0
-Otros	423	514	21,5	6 145	5 747	-6,5
TOTAL	4 603	5 448	18,4	63 861	61 701	-3,4

1/ Cifras preliminares

2/ Agosto – Diciembre.

Fuente: Dirección Regional de Agricultura de Loreto.

Elaboración: BCRP. Sucursal Iquitos. Departamento de Estudios Económicos.

Respecto a los fenómenos climatológicos, en diciembre, las lluvias acumularon 89,3 milímetros, nivel menor a los valores históricos. Las temperaturas mínima y máxima fueron de 22,7 y 33,1 °C, cada una, mayores a los niveles normales, causando stress en los animales por el fuerte calor. Por

su parte, el caudal del río Amazonas continuó creciendo en forma lenta por el inicio del periodo de lluvias, alcanzando un nivel de 112,15 metros sobre el nivel del mar, menor al de diciembre 2007. Esta creciente lenta permitió que los agricultores realicen sus cosechas en forma normal en los barrizales.

**GRÁFICO Nº 2
NIVEL DEL AGUA DEL RÍO AMAZONAS**

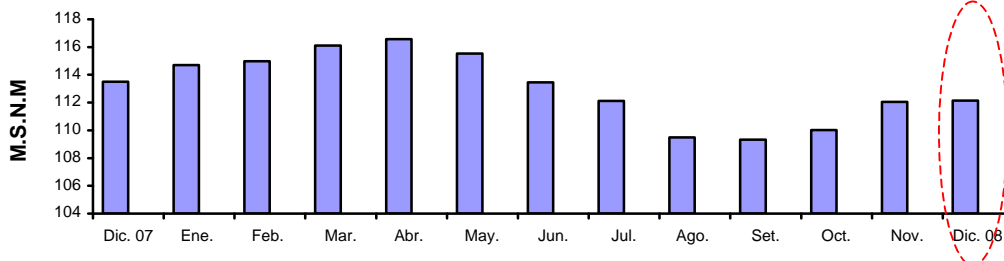

Fuente: Dirección Regional de Agricultura de Loreto.

Elaboración: BCRP. Sucursal Iquitos. Dpto. de Estudios Económicos.

El valor bruto del subsector pecuario creció 15,7 por ciento, también el volumen de producción en 16,9 por ciento, respecto a diciembre del año anterior, impulsados por la expansión de la producción de carne de vacuno (135 TM.), carne de aves (45 TM.), leche (41 TM.) y carne de porcino (14 TM.). En el caso de carne de aves influyó el aporte de la producción extensiva (aves regionales), así como de la producción intensiva

(avícolas) y el incremento de la demanda en nuestra ciudad de Iquitos; el caso de carne de porcino, se explicó también por el crecimiento de la demanda y la mayor crianza en Yurimaguas; el de leche, se debió al mayor número de vacas en ordeño y a la mejor alimentación del ganado. En el periodo enero-diciembre de 2008, el valor bruto y el volumen de producción pecuaria crecieron en 8,7 y 10,3 por ciento, respectivamente.

**CUADRO Nº 6
PRODUCCIÓN PECUARIA 1/
(TM.)**

ESPECIES	DICIEMBRE		Var. %	ENERO - DICIEMBRE		Var. %
	2007	2008		2007	2008	
Carne de aves	1 263	1 308	3,6	13 652	14 383	5,4
Carne de porcino	104	118	13,5	1 139	1 324	16,2
Carne de vacuno	51	186	264,7	585	823	40,7
Carne de ovino	1	5	400,0	12	19	62,1
Carne de búfalo	7	7	0,0	107	118	10,3
Huevos	154	154	0,0	1 706	1 908	11,8
Leche	145	186	28,3	1 714	2 199	28,3
Otros	56	118	110,7	622	779	25,2
Total Pecuaria	1 781	2 082	16,9	19 537	21 553	10,3

1/ Cifras preliminares.

Fuente: Dirección Regional de Agricultura de Loreto.

Elaboración: BCRP. Sucursal Iquitos. Departamento de Estudios Económicos.

**GRÁFICO Nº 3
PARTICIPACIÓN EN EL VBP
PECUARIO
ENERO-DICIEMBRE 2008**

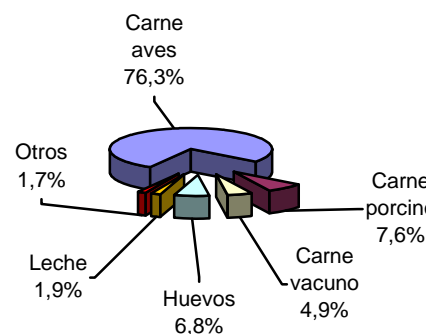

1.1.2. Producción Pesquera

La actividad pesquera creció 115,8 por ciento respecto a diciembre 2007, impulsada por los créditos de promoción pesquera por parte del Gobierno Regional. El desembarque de pescado para consumo humano fue de 1 377 TM., registrando un aumento de 130,7 por ciento, explicado por el mayor ingreso de pescado fresco y seco-salado. El mayor ingreso de pescado fresco se asoció a la mayor extracción de “otras especies”, llambina, boquichico y ractacara en las cochas y ríos amazónicos.

Por su parte, la venta de peces vistosos se incrementó en 4,0 por ciento, debido a la expansión de las ventas al mercado externo, las cuales crecieron en 24,5 por ciento.

En el periodo enero-diciembre de 2008, la actividad pesquera continental experimentó un crecimiento de 41,2 por ciento, lo cual reflejó el mayor desembarque de pescado para consumo humano y la expansión de la venta de peces ornamentales al mercado externo.

**CUADRO Nº 7
PRODUCCIÓN PESQUERA CONTINENTAL**

	DICIEMBRE		Var. %	ENERO – DICIEMBRE		Var. %
	2007	2008		2007	2008	
I. –Consumo Humano (TM)	597	1 377	130,7	9 947	14 354	44,3
Fresco	471	1 208	156,5	8 090	12 037	48,8
-Llambina	130	288	121,5	1 236	1 670	35,1
-Ractacara	83	138	66,3	749	1 009	34,7
-Boquichico	72	172	138,9	2 254	3 398	50,8
-Otras especies	186	610	228,0	3 851	5 960	54,8
Salpreso	58	50	-13,8	789	813	3,0
Seco – Salado	68	119	75,0	1 068	1 504	40,8
II.-Ornamentales (Miles de unidades)	473	492	4,0	6 134	6 985	13,9
- Mercado Interno	78	1	-98,7	1 314	951	-27,6
- Mercado Externo	392	488	24,5	4 784	5 988	25,2
- Stock remanente y/o mortandad	3	3	0,0	36	46	27,8
TOTAL (I+II)			115,8			41,2

Fuente: Dirección Regional de la Producción de Loreto.

Elaboración: BCRP. Sucursal Iquitos. Departamento de Estudios Económicos.

1.1.3. Producción de hidrocarburos

La producción de petróleo crudo totalizó 1,2 millones de barriles en diciembre 2008, volumen menor en 148 mil barriles (11,4 por ciento) respecto a similar mes del año anterior, explicada por la menor extracción en los pozos de los lotes 1-AB, 8 y el lote 31-B. Ello en parte fue atenuado por la reactivación del lote

31-E (campo Pacaya) el cual aportó 4 mil barriles de crudo a la producción total.

En el periodo enero-diciembre del 2008, la producción total de petróleo crudo registró una contracción de 2 066 miles de barriles (12,8 por ciento) respecto al año anterior.

**CUADRO N° 8
PRODUCCIÓN DE PETRÓLEO CRUDO
(Miles de barriles)**

	DICIEMBRE		Var. %	ENERO – DICIEMBRE		Var. %
	2007	2008		2007	2008	
Pluspetrol Norte	1 288	1 141	-11,3	15 951	13 885	-12,9
Lote 1-AB	756	632	-16,3	9 730	8 233	-15,4
Lote 8	532	509	-4,3	6 221	5 652	-9,1
The Maple Energy	14	13	-7,1	130	130	-
Lote 31-B	14	9	-35,7	130	106	-18,5
Lote 31-E	-	4	+	-	24	+
Total	1 302	1 154	-11,4	16 081	14 015	-12,8

Fuente: Perúpetro S.A.

Elaboración: BCRP. Sucursal Iquitos. Departamento de Estudios Económicos.

**GRÁFICO N° 4
PRODUCCIÓN DE PETRÓLEO POR
EMPRESAS**

Participación % ENE.-DIC. 2008

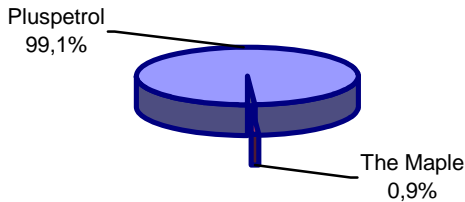

**GRÁFICO N° 5
PRODUCCIÓN DE PETRÓLEO CRUDO Y
PRECIO INTERNACIONAL**

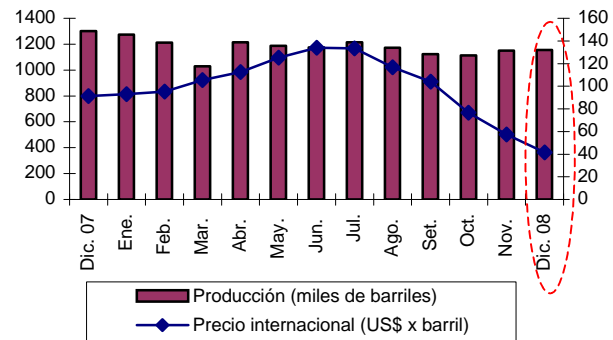

Elaboración: BCRP. Sucursal Iquitos. Dpto. de Estudios Económicos.

1.1.4. Producción Manufacturera

La manufactura registró una caída de 19,9 por ciento frente a diciembre del año anterior, explicada por el menor desempeño tanto de la industria primaria como no primaria.

Asimismo, en el periodo enero-diciembre de 2008, la industria manufacturera se contrajo en 7,5 por ciento debido al desempeño negativo de la industria no primaria.

**CUADRO N° 9
VALOR BRUTO DE LA PRODUCCIÓN DEL SECTOR MANUFACTURA
(Variación real) 1/**

	DICIEMBRE		ENERO – DICIEMBRE	
	2007	2008	2007	2008
Manufactura Primaria	6,2	-4,2	5,0	0,8
Manufactura no Primaria	-6,3	-21,3	1,4	-8,2
Total	-5,5	-19,9	1,6	-7,5

1/ Respecto al mismo mes o periodo del año anterior.

Fuente: Dirección Regional de la Producción de Loreto y Encuesta a Empresas Industriales.

Elaboración: BCRP. Sucursal Iquitos. Departamento de Estudios Económicos.

Subsector manufactura primaria

La industria primaria cayó en 4,2 por ciento debido a la menor producción de refinados de petróleo, como diesel-2 y crudo reducido;

también incidió la caída de los precios en 1,9 por ciento. Sin embargo, en el año 2008 la industria primaria creció 0,8 por ciento.

**CUADRO N° 10
ÍNDICE DE VOLUMEN FÍSICO DE LA MANUFACTURA PRIMARIA**

CIU	RAMAS DE ACTIVIDAD	DICIEMBRE		Var. %	ENERO – DICIEMBRE		Var. %
		2007	2008		2007	2008	
1511	Productos cármicos	21,7	n.d.	-	20,1	n.d.	-
2320	Refinación de petróleo	154,1	148,4	-3,7	138,6	140,5	1,4
Total		149,6	143,3	-4,2	134,6	135,6	0,8

Fuente: Dirección Regional de la Producción de Loreto y Encuesta a Empresas Industriales.

Elaboración: BCRP. Sucursal Iquitos. Departamento de Estudios Económicos.

Subsector manufactura no primaria

La industria no primaria se contrajo 21,3 por ciento, debido a la menor producción de madera aserrada, triplay, oxígeno industrial, conservas de palmito, productos lácteos, productos de panadería, bebidas gaseosas y bebidas malteadas. En los casos de madera aserrada y triplay se debió a la menor disponibilidad de materia prima (madera en trozas); atenuada por el incremento de la producción de ladrillos (1 307,4 por ciento),

ensamblaje de motores para pozos de petróleo (161,3 por ciento), alimentos para animales (122,2 por ciento), impresión (24,6 por ciento), mallas metálicas (15,3 por ciento) y edición de periódicos (7,5 por ciento). También influyó positivamente la producción de motocicletas y motokar.

En el periodo enero-diciembre de 2008, la industria no primaria cayó en 8,1 por ciento.

CUADRO Nº 11
ÍNDICE DE VOLUMEN FÍSICO DE LA MANUFACTURA NO PRIMARIA

CIU	RAMAS DE ACTIVIDAD	DICIEMBRE		Var. %	ENERO – DICIEMBRE		Var. %
		2007	2008		2007	2008	
1513	Conservas de palmito	75,8	51,4	-32,2	69,7	66,4	-4,7
1520	Productos lácteos	106,9	96,9	-9,4	124,9	96,0	-23,1
1531	Pilado de arroz	295,2	352,6	19,4	165,6	179,1	8,2
1533	Alimentos para animales	0,9	2,0	122,2	1,1	1,2	9,1
1541	Productos de panadería	134,4	120,6	-10,3	77,4	84,6	9,3
1553	Bebidas malteadas	74,9	70,0	-6,5	88,4	37,8	-57,2
1554	Bebidas gaseosas	192,4	146,6	-23,8	146,7	141,5	-3,5
2010	Madera aserrada	474,0	311,4	-34,3	611,8	472,7	-22,7
2021	Triplay	179,9	149,0	-17,2	160,5	209,8	30,7
2212	Periódicos	974,7	1 048,0	7,5	675,0	999,8	48,1
2221	Impresión	22,4	27,9	24,6	20,1	18,9	-6,0
2411	Oxígeno industrial	180,6	62,4	-65,4	168,0	64,5	-61,6
2693	Ladrillos	2,7	38,0	1 307,4	28,8	34,1	18,4
2899	Accesorios y mallas	543,9	627,2	15,3	532,6	473,1	-11,2
2911	Motores para pozos	3,1	8,1	161,3	53,9	23,8	-55,8
2912	Bombas para pozos	35,0	0,0	-100,0	17,3	1,4	-91,9
3591	Motocicletas y motokar	0,0	127,2	+	0,0	36,3	+
Total		153,4	120,7	-21,3	156,1	143,4	-8,1

Fuente: Dirección Regional de la Producción de Loreto y Encuesta a Empresas Industriales.
Elaboración: BCRP. Sucursal Iquitos. Departamento de Estudios Económicos.

1.1.5. Construcción

La actividad constructora se contrajo 6,8 por ciento respecto a diciembre 2007, ante la culminación de algunas obras de envergadura. Empero, continúa la ejecución de obras privadas como locales comerciales, y públicas como la construcción de escuelas, puestos de salud, locales comunales, calles urbanas y

sistemas de agua potable. La caída del sector reflejó las menores ventas de cemento de Cementos Selva en Yurimaguas, asimismo en Iquitos no registró ventas. También Cementos Pacasmayo desde mayo último no registra ventas en Iquitos. En 2008, el sector construcción se contrajo en 20,4 por ciento.

CUADRO Nº 12
ÍNDICE DE VOLUMEN FÍSICO DE VENTAS DE CEMENTO

	DICIEMBRE		Var. %	ENERO – DICIEMBRE		Var. %
	2007	2008		2007	2008	
Índice de ventas de cemento	91,4	85,2	-6,8	102,9	81,9	-20,4

Fuente: Cementos Pacasmayo S.A., Cementos Selva S.A. y otras.

Elaboración: BCRP. Sucursal Iquitos. Departamento de Estudios Económicos.

1.1.6. Producción de Electricidad y Agua

El sector electricidad y agua creció 21,1 por ciento respecto a diciembre 2007, debido al incremento tanto de la producción de electricidad (2,7 por ciento) como de agua (65,7 por ciento). En el caso de agua se atribuyó a la ampliación de la Planta de Agua

Potable de Iquitos. Por otro lado, todas las centrales térmicas mostraron mayor generación de electricidad, con excepción de la central de Iquitos Diesel, que cayó en 99,2 por ciento. En el periodo enero-diciembre de 2008, el sector electricidad y agua creció 16,3 por ciento.

CUADRO Nº 13
PRODUCCIÓN DE ELECTRICIDAD Y AGUA POTABLE

	DICIEMBRE		Var. %	ENERO- DICIEMBRE		Var. %
	2007	2008		2007	2008	
I. ELECTRICIDAD (KWH)	19 804 965	20 334 897	2,7	219 322 171	242 264 813	10,5
C.T. Caballo Cocha	159 280	169 440	6,4	1 780 240	1 998 480	12,3
C.T. Iquitos Diesel	577 101	4 832	-99,2	3 334 275	4 358 964	30,7
C.T. Iquitos Wartsila	17 300 511	18 196 818	5,2	194 833 995	213 642 594	9,7
C.T. Requena	286 720	286 800	0,0	3 037 436	3 375 177	11,1
C.T. Nauta	189 640	203 904	7,5	2 164 056	2 389 632	10,4
C.T. Contamana	242 928	267 760	10,2	2 642 304	3 005 888	13,8
C.T. Tamshiyacu	33 228	35 748	7,6	347 304	386 700	11,3
C.T. Yurimaguas	1 015 557	1 169 595	15,2	11 182 561	13 107 378	17,2
II. AGUA POTABLE (M³)	2 127 197	3 525 289	65,7	24 762 352	32 160 153	29,9
TOTAL			21,1			16,3

Fuente: Electro Oriente S.A. y EPS Loreto S.A.

Elaboración: BCRP. Sucursal Iquitos. Departamento de Estudios Económicos.

1.1.7. Turismo

De acuerdo con información proporcionada por la Dirección Regional de Comercio Exterior, Turismo y Artesanía de Loreto, en diciembre 2008, el número de arribos de turistas fue de 9 021, cifra menor en 7,8 por ciento a la registrada en similar mes del año anterior. Sin embargo, el número de pernoctaciones totalizó 19 748, mayor en 10,6 por ciento frente a diciembre 2007.

En cuanto a la procedencia de los turistas nacionales, el 75,6 por ciento llegó desde

Lima y el 13,1 por ciento desde localidades aledañas a Iquitos. En tanto, la corriente turística receptiva (2 729 extranjeros) se generó en Estados Unidos (42,5 por ciento) y España (8,9 por ciento), principalmente.

En el periodo enero-diciembre de 2008, el número de arribos de turistas a Loreto totalizó 129 431 y el de pernoctaciones fue de 261 811, registrando incrementos de 27,7 y 31,2 por ciento, respectivamente, con relación a similar periodo del año anterior.

CUADRO Nº 14
ARRIBOS Y PERNOCTACIONES 1/
(Número de personas)

	DICIEMBRE		Var. %	ENERO - DICIEMBRE		Var. %
	2007	2008		2007	2008	
Arribos	9 789	9 021	-7,8	101 395	129 431	27,7
- Nacionales	6 807	6 292	-7,6	62 866	83 658	33,1
- Extranjeros	2 982	2 729	-8,5	38 529	45 773	18,8
Pernoctaciones	17 863	19 748	10,6	199 528	261 811	31,2
- Nacionales	11 757	14 374	22,3	121 560	174 290	43,4
- Extranjeros	6 106	5 374	-12,0	77 968	87 521	12,3

1/. Cifras preliminares

Fuente: Dirección Regional de Comercio Exterior, Turismo y Artesanía de Loreto

Elaboración: BCRP. Sucursal Iquitos. Departamento de Estudios Económicos.

1.1.8. Comercio: Encuesta de Ventas

La encuesta mensual sobre ventas, aplicada a 42 empresas de la ciudad de Iquitos, de los sectores industria, comercio y servicios, reveló que el 43 por ciento de empresarios las incrementó, el 40 por ciento registró menores niveles y el restante 17 por ciento las mantuvo en niveles de diciembre del año anterior. En el sector comercio, el 46 por ciento de las empresas encuestadas registró mayores ventas,

destacando las comercializadoras de abarrotes, vehículos y servicentros. Contrariamente, en el sector industria, el 52 por ciento reportó menores ventas, principalmente los aserraderos y fabricantes de alimentos y bebidas. En el sector servicios, para el 40 por ciento de los encuestados, disminuyeron sus ventas, mientras que, para el 30 por ciento se mantuvieron constantes frente al año anterior.

Referente a las expectativas, para enero 2009, el 57 por ciento de los empresarios encuestados pronostica que sus ventas van a

incrementarse; otro 31 por ciento proyecta menores ventas; y el 12 por ciento restante se muestra conservador.

**CUADRO Nº 15
IQUITOS: ENCUESTA DE VENTAS A EMPRESAS – DICIEMBRE 2008
(Porcentaje de empresas)**

SECTORES	VENTAS						EXPECTATIVAS			Tasa de Respuesta
	DIC.08/ NOV.08			DIC.08/ DIC.07			ENERO 2009			
	+	=	-	+	=	-	+	=	-	
Sector Industria	43	10	47	48	0	52	62	5	33	53
Sector Comercio	64	0	36	46	36	18	73	0	27	61
Sector Servicios	20	20	60	30	30	40	30	40	30	59
Total	43	10	47	43	17	40	57	12	31	57

Fuente: Encuestas a las principales empresas de la ciudad de Iquitos.
Elaboración: BCRP. Sucursal Iquitos: Departamento de Estudios Económicos.

En el sector comercio, se aplicó la encuesta a 11 empresas, de las cuales, el 46 por ciento respondió que sus ventas se incrementaron respecto a diciembre del año anterior, destacando las empresas que expenden abarrotes, motocicletas, motores y combustibles; mientras que, un 36 por ciento

las mantuvo estables; el restante 18 por ciento declaró que sus ventas se redujeron. En cuanto a las expectativas para enero de 2009, el 73 por ciento de los empresarios encuestados se muestra optimista y espera incrementar sus niveles de ventas; y el 27 por ciento restante de la muestra, se muestra pesimista.

**CUADRO Nº 16
IQUITOS: ENCUESTA DE VENTAS A EMPRESAS COMERCIALES
DICIEMBRE 2008
(Porcentaje de empresas)**

Rubros Comerciales	VENTAS						EXPECTATIVAS			Tasa de Respuesta
	DIC.08/ NOV.08			DIC.08/ DIC.07			ENERO 2009			
	+	=	-	+	=	-	+	=	-	
Grandes Almacenes	100	0	0	100	0	0	0	0	100	33
Vehículos y Motores	0	0	100	100	0	0	100	0	0	50
Productos Farmacéuticos	100	0	0	0	0	100	100	0	0	50
Art. Constr. y Ferrería	100	0	0	50	50	0	50	0	50	100
Bazares y telas	100	0	0	0	0	100	0	0	100	50
Servicentros	0	0	100	100	0	0	100	0	0	50
Librería y Papelería	0	0	100	50	50	0	100	0	0	100
Prod. Agroveterinarios	100	0	0	0	100	0	100	0	0	67
Total	64	0	36	46	36	18	73	0	27	61

Fuente: Encuestas a las principales empresas de la ciudad de Iquitos.
Elaboración: BCRP. Sucursal Iquitos: Departamento de Estudios Económicos.

1.1.9. Expectativas Empresariales

La encuesta aplicada a empresas industriales, comerciales y de servicios, entre grandes y medianas, permitió conocer las expectativas empresariales respecto a la situación económica del país y de las empresas mismas. Referente a la situación económica del país, los empresarios encuestados se muestran conservadores, ya que el 59 por ciento prevé estabilidad para el próximo mes y siguientes tres meses, respectivamente; asimismo el 53 por ciento no espera cambios para los próximos 12 meses.

En cuanto a las perspectivas de la situación económica de las empresas, los encuestados se muestran conservadores para el próximo mes (50 por ciento) y próximos tres meses (53 por ciento); mientras que, son optimistas para los próximos doce meses (50 por ciento); contrariamente, un 6 por ciento espera que la situación de sus empresas se deteriore en los próximos tres meses, y el 3 por ciento espera que la situación de sus empresas empeore el próximo mes y doce meses, respectivamente.

CUADRO N° 17
EXPECTATIVA EMPRESARIAL
(En porcentaje)

	Situación económica del país			Situación económica de las empresas		
	1 mes	3 meses	12 meses	1 mes	3 meses	12 meses
Industria						
Mejor	31	46	62	38	38	54
Igual	69	54	38	62	62	46
Peor	0	0	0	0	0	0
Comercio						
Mejor	45	36	27	73	55	64
Igual	55	64	64	27	45	36
Peor	0	0	9	0	0	0
Servicios						
Mejor	40	30	30	30	30	30
Igual	50	60	60	60	50	60
Peor	10	10	10	10	20	10
Total						
Mejor	38	38	41	47	41	50
Igual	59	59	53	50	53	47
Peor	3	3	6	3	6	3

Fuente: Encuestas a las principales empresas de la ciudad de Iquitos.

Elaboración: BCRP. Sucursal Iquitos. Departamento de Estudios Económicos.

GRÁFICO N° 6
EVOLUCIÓN DE LAS EXPECTATIVAS PARA LOS PRÓXIMOS TRES MESES
(En porcentaje)

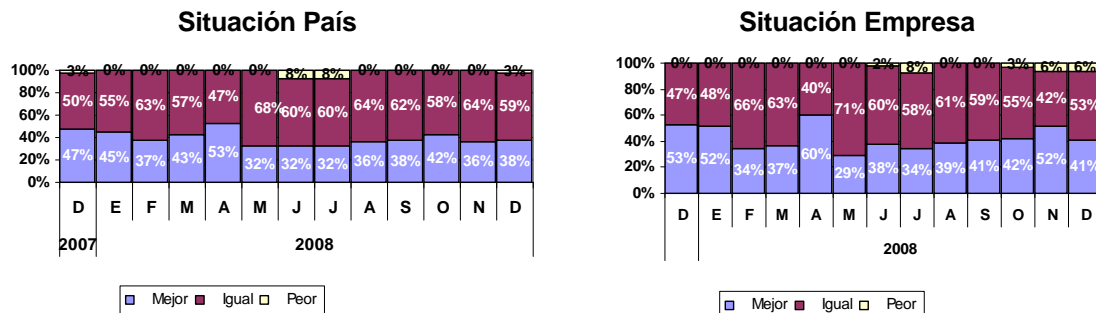

Fuente: Encuestas a las principales empresas de la ciudad de Iquitos.

Elaboración: BCRP. Sucursal Iquitos. Departamento de Estudios Económicos.

Las perspectivas sobre las principales variables empresariales para enero 2009 apuntan hacia la estabilidad, excepto para las ventas. Así, el 47,1 por ciento de los

empresarios señaló los inventarios; el 76,5 por ciento los precios de venta; el 73,5 por ciento los precios de los insumos y el 58,8 por ciento las órdenes de compra.

GRÁFICO N° 7
EXPECTATIVAS DE PRINCIPALES VARIABLES EMPRESARIALES
(En porcentaje)

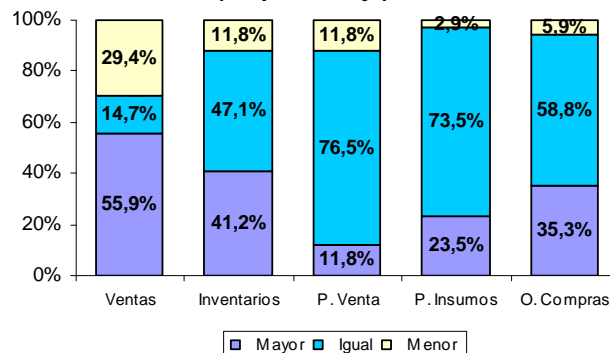

Fuente: Encuestas a las principales empresas de la ciudad de Iquitos.

Elaboración: BCRP. Sucursal Iquitos. Departamento de Estudios Económicos.

1.2. Aspectos Laborales

En la ciudad de Iquitos, el empleo urbano en empresas de 10 y más trabajadores registró un crecimiento de 4,1 por ciento respecto a diciembre del año anterior, impulsado por la mayor actividad de los sectores primario, comercio, transportes y comunicaciones y servicios. La mayor actividad del sector

primario incrementó el empleo en 16,9 por ciento; comercio en 10,7 por ciento; transportes y comunicaciones en 11,9 por ciento; y servicios en 0,1 por ciento. En cambio, el empleo en el sector industria disminuyó en 14,4 por ciento, asociado en parte a la menor actividad de los aserraderos.

GRÁFICO Nº 8
IQUITOS: EMPLEO URBANO EN EMPRESAS DE 10 Y MÁS TRABAJADORES
 (Variación % anualizada)

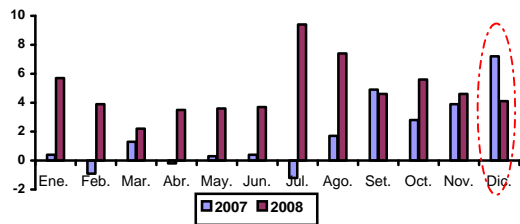

Fuente: MTPE-DNPEFP. Encuesta Nacional de Variación Mensual del Empleo.

GRÁFICO Nº 9
IQUITOS: EMPLEO URBANO POR SECTORES ECONÓMICOS
 (DICIEMBRE 2008, variación anual)

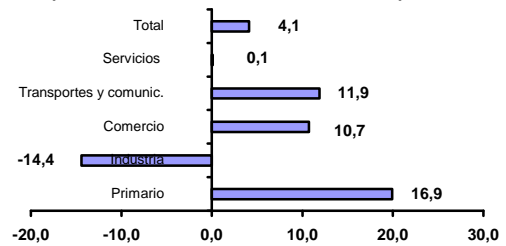

Fuente: MTPE-DNPEFP. Encuesta Nacional de Variación Mensual del Empleo.

CUADRO Nº 18
IQUITOS: DISTRIBUCIÓN Y VARIACIÓN DEL EMPLEO POR SECTORES

SECTORES ECONÓMICOS	Distribución porcentual al mes de agosto 2008 1/	DIC. 2008/ NOV. 2008	DIC. 2008/ DIC. 2007
Primario	19,9	1,3	16,9
Industria	24,3	-2,8	-14,4
Comercio	15,0	1,7	10,7
Transportes y comunicaciones	12,8	1,0	11,9
Servicios	27,9	-0,5	0,1
Total	100,0	-0,1	4,1

1/ Última actualización de la muestra, la cual se actualiza anualmente.
 Fuente: MTPE-DNPEFP. Encuesta Nacional de Variación del Empleo.

II. TIPO DE CAMBIO

2.1. Tipo de cambio Informal

En diciembre 2008, el tipo de cambio venta en el mercado informal de Iquitos registró un comportamiento creciente, alcanzando una

cotización promedio mensual de S/. 3,104 por dólar, mayor a la de noviembre último, y también a la de similar mes del año anterior.

GRÁFICO Nº 10
IQUITOS: TIPO DE CAMBIO EN EL MERCADO INFORMAL (TIPO VENTA)

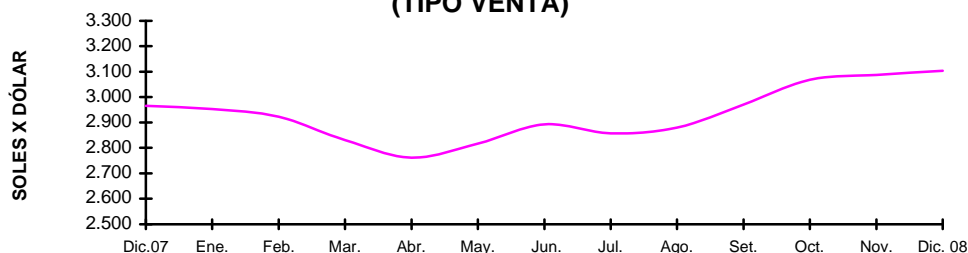

Fuente: Encuesta a cambistas de la ciudad de Iquitos
 Elaboración: BCRP. Sucursal Iquitos. Departamento de Estudios Económicos.

III. SECTOR EXTERNO

3.1. Exportaciones FOB

Las exportaciones regionales ascendieron a US\$ 6,1 millones, inferiores en US\$ 3,7 millones (37,9 por ciento) respecto a diciembre 2007, debido a la contracción de los volúmenes exportados de productos forestales (29,1 por ciento) y de combustibles (58,2 por ciento), principalmente.

Por categoría de productos, las exportaciones tradicionales alcanzaron US\$ 285 mil, monto derivado de las ventas de combustibles, registrando una disminución de 77,4 por ciento, además de los menores volúmenes exportados influyó la caída de los precios (45,9 por ciento). Por su parte, las exportaciones no tradicionales totalizaron

US\$ 5,8 millones, inferiores en US\$ 2,7 millones (32,1 por ciento) respecto a diciembre del año anterior, como resultado de la caída generalizada en las ventas de todos los productos de exportación, en particular productos forestales, peces ornamentales y productos agroindustriales.

En el periodo enero-diciembre de 2008, las exportaciones totalizaron US\$ 62,4 millones, importe superior en US\$ 10,0 millones (19,0 por ciento) al registrado en similar periodo del año anterior, explicado por el incremento tanto de las exportaciones no tradicionales en US\$ 7,0 millones como de las exportaciones tradicionales en US\$ 2,9 millones.

CUADRO Nº 19
EXPORTACIONES POR GRUPOS DE PRODUCTOS 1/
(Valor FOB en miles de US dólares)

GRUPO DE PRODUCTOS	DICIEMBRE		Var. %	ENERO – DICIEMBRE		Var. %
	2007	2008		2007	2008	
1. Productos tradicionales	1 260	285	-77,4	7 662	10 577	38,0
Combustibles	1 260	285	-77,4	7 662	10 577	38,0
2. Productos no tradicionales	8 599	5 842	-32,1	44 821	51 868	15,7
Forestales	7 934	5 363	-32,4	37 591	45 185	20,2
Pesqueros ornamentales	382	282	-26,2	3 229	3 882	20,2
Agroindustriales	212	101	-52,4	3 182	1 744	-45,2
Otros productos	71	75	5,6	673	993	47,5
Resto de productos	0	21	-100,0	146	64	-56,2
Total (1+2)	9 859	6 127	-37,9	52 483	62 445	19,0

1/ Información preliminar.

Fuente: SUNAT. www.sunat.gob.pe

Elaboración: BCRP. Sucursal Iquitos. Departamento de Estudios Económicos.

Respecto a la estructura de las exportaciones regionales, las no tradicionales representaron

el 83,1 por ciento y las tradicionales el 16,9 por ciento de la oferta exportable regional.

GRÁFICO Nº 11
LORETO: ESTRUCTURA DE LAS EXPORTACIONES POR GRUPO DE PRODUCTOS

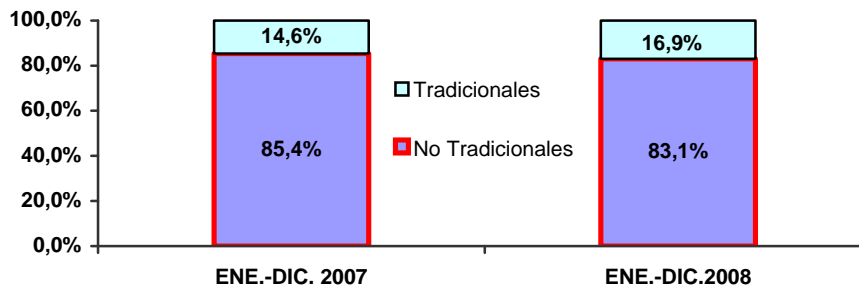

Fuente: SUNAT. www.sunat.gob.pe

Elaboración: BCRP. Sucursal Iquitos. Departamento de Estudios Económicos.

Los volúmenes exportados en diciembre 2008 fueron: 14 697 m³ de productos forestales, entre ellos, madera aserrada y tablillas; 4 921

barriles de combustibles; 493 mil unidades de peces ornamentales vivos, 34 TM. de palmito en conservas y 1 600 unidades de tortugas.

CUADRO Nº 20
EXPORTACIONES POR GRUPOS DE PRODUCTOS 1/
(Volumen exportado de principales productos)

GRUPO DE PRODUCTOS	DICIEMBRE		Var. %	ENERO – DICIEMBRE		Var. %
	2007	2008		2007	2008	
1. Productos tradicionales						
Combustibles 2/	11 775	4 921	-58,2	89 028	87 229	-2,0
2. Productos no tradicionales						
Forestales 3/	20 738	14 697	-29,1	104 417	111 532	6,8
Pesqueros ornamentales 4/	377	493	30,8	4 623	5 855	26,7
Agroindustriales 5/	85	34	-60,0	1 140	612	-46,3

1/ Información preliminar.

2/ barriles.

3/ m³ de productos forestales (madera aserrada, triplay, tableros, bastidores, etc.).

4/ miles de unidades.

5/ TM (palmito en conservas y camu camu, principalmente.).

Fuente: SUNAT. www.sunat.gob.pe

Elaboración: BCRP. Sucursal Iquitos. Departamento de Estudios Económicos.

Los principales destinos de las exportaciones regionales son: México, Colombia y Estados Unidos. El primer país compró el 49,3 por ciento del valor de los productos, entre ellos

madera aserrada; Colombia adquirió el 18,2 por ciento, principalmente combustibles; y Estados Unidos compró el 16,8 por ciento, entre otros, madera aserrada y peces vivos.

CUADRO Nº 21
PRINCIPALES PAÍSES DE DESTINO Y PRINCIPAL PRODUCTO EXPORTADO
(ENERO – DICIEMBRE 2008)

PAÍS	% DEL TOTAL	PRINCIPAL PRODUCTO
México	49,3	Madera aserrada, triplay y tableros
Colombia	18,2	Combustibles, motocicletas y mototaxis
Estados Unidos	16,8	Madera Aserrada, bastidores, molduras y peces vivos.
China Continental	3,5	Tablillas, madera aserrada y pisos.
Hong Kong	3,1	Peces ornamentales vivos.
Argentina	2,4	Conservas de palmito.
República Dominicana	1,3	Madera aserrada
Canadá	1,2	Madera aserrada
Otros países	4,2	Peces vistosos vivos y madera aserrada
Total	100,0	

Fuente: SUNAT. www.sunat.gob.pe

Elaboración: BCRP. Sucursal Iquitos. Departamento de Estudios Económicos

3.2. Importaciones FOB

Las compras al exterior ascendieron a US\$ 3,4 millones en diciembre 2008, inferiores en US\$ 13,0 millones (79,5 por ciento) frente a similar mes del año anterior, atribuido principalmente a las menores importaciones de bienes de capital y bienes de consumo.

Las importaciones de bienes de capital fueron de US\$ 1,2 millones, menores en US\$ 14,5 millones frente a diciembre 2007, debido a las menores compras para la industria y materiales de construcción. En materiales de construcción se adquirió 3 380 TM. de cemento gris. Por su parte, las compras de

bienes de consumo cayeron en 85,3 por ciento. En cambio, las importaciones de materias primas sumaron US\$ 2,1 millones, mayores en US\$ 1,6 millones respecto a diciembre 2007, impulsadas por las compras de combustibles para la refinación (30 713 barriles de nafta craqueada).

En el 2008 las importaciones sumaron US\$ 140,6 millones, mayores en US\$ 18,9 millones frente al año 2007, debido al crecimiento de las compras de materias primas (US\$ 17,4 millones) por la compra de 182 mil barriles de nafta craqueada.

CUADRO Nº 22
IMPORTACIONES SEGÚN USO O DESTINO ECONÓMICO 1/
(Valor FOB en miles de US dólares)

	DICIEMBRE		Var. %	ENERO – DICIEMBRE		Var. %
	2007	2008		2007	2008	
1. Bienes de Consumo	197	29	-85,3	7 241	8 015	10,7
No duradero	191	24	-87,4	5 798	6 088	5,0
Duraderos	6	5	-16,7	1 426	1 927	35,1
Diversos	0	0	-	17	0	-100,0
2. Materias Primas	470	2 103	347,4	15 700	33 061	110,6
Combustibles y lubricantes	5	2 009	40 080,0	18	19 739	109 561,1
Para la agricultura	0	0	-	424	467	10,1
Para la industria	465	94	-79,8	15 258	12 855	-15,7
3. Bienes de Capital	15 724	1 227	-92,2	98 765	99 573	0,8
Materiales de construcción	1 174	590	-49,7	22 078	18 571	-15,9
Para la agricultura	37	34	-8,1	101	211	108,9
Para la industria	14 470	260	-98,2	75 210	80 083	6,5
Equipos de transporte	43	343	697,7	1 376	708	-48,5
Total (1+2+3)	16 391	3 359	-79,5	121 706	140 649	15,6

1/ Importaciones realizadas por la aduana de Iquitos.

Fuente: SUNAT. www.sunat.gob.pe

Elaboración: BCRP. Sucursal Iquitos. Departamento de Estudios Económicos.

IV. FINANZAS PÚBLICAS

4.1. Gobierno Central

Los ingresos corrientes del Gobierno Central sumaron S/. 19,7 millones, importe superior en S/. 2,2 millones respecto a diciembre de 2007; lo que representó un crecimiento de 5,3 por ciento en términos reales.

Los ingresos tributarios sumaron S/. 19,2 millones, mayores en S/. 1,9 millones frente a diciembre 2007, debido a la mayor recaudación del impuesto selectivo al

consumo (S/. 2,1 millones) y a la mayor recaudación del impuesto a la renta, que se incrementó en S/. 790 mil.

En el periodo enero-diciembre del 2008, los ingresos corrientes sumaron S/. 276,9 millones, mayores en S/. 36,1 millones respecto al año 2007, lo que en términos reales representó un crecimiento de 8,4 por ciento.

CUADRO Nº 23
INGRESOS CORRIENTES DEL GOBIERNO CENTRAL
(Miles de nuevos soles)

	DICIEMBRE			ENERO – DICIEMBRE		
	2007	2008	Var. % 1/	2007	2008	Var. % 1/
I. Ingresos tributarios	17 334	19 209	3,9	237 747	273 813	8,6
1. Impuestos a la renta	8 280	9 070	2,7	100 050	112 600	6,5
- Personas naturales	1 601	1 793	5,0	18 060	21 751	13,9
- Personas jurídicas	6 637	7 047	-0,4	70 856	79 941	6,8
- Regularización	42	230	413,5	11 134	10 908	-7,2
2. Impuesto a las importaciones	1 601	852	-50,1	25 245	17 341	-34,9
3. Impuesto General a las Ventas	5 159	4 431	-19,5	87 899	104 587	11,5
- Operaciones internas	1 943	2 139	3,2	24 999	24 847	-5,7
- A las importaciones	3 216	2 292	-33,2	62 900	79 740	18,3
4. Impuesto Selectivo al Consumo 2/	934	3 023	203,5	8 913	19 510	106,7
5. Otros ingresos tributarios	1 360	1 833	26,4	15 640	19 775	19,4
II. Ingresos no tributarios	207	482	118,3	3 062	3 116	-4,3
Total (I+II)	17 541	19 691	5,3	240 809	276 929	8,4

1/ Variación en términos reales

2/ Incluye ISC por operaciones externas

Fuente: SUNAT. www.sunat.gob.pe

Elaboración: BCRP. Sucursal Iquitos. Departamento de Estudios Económicos.

4.2. Gobierno Regional

En diciembre, los gastos del Gobierno Regional ascendieron a S/. 74,3 millones, S/. 1,5 millones más respecto a similar mes del año anterior, lo que en términos reales significó una caída de 4,3 por ciento. Este resultado se explicó por la disminución real tanto de los gastos corrientes en 2,4 por ciento como de los gastos de capital en 4,0 por ciento. Estos últimos asociados a la caída del rubro inversiones propiamente dichas (S/. 11,4 millones), atenuados por el importe de las inversiones financieras por S/. 9,9 millones.

La caída real de los gastos corrientes se vinculó a los rubros personal y obligaciones, y obligaciones previsionales, ya que los rubros bienes y servicios, y otros gastos corrientes alcanzaron resultados positivos.

En el periodo de enero-diciembre de 2008, los gastos sumaron S/. 718,4 millones, superiores en S/. 81,7 millones respecto a similar lapso del año anterior. Asimismo, dicha ejecución acumulada representó el 88,6 por ciento del Presupuesto Institucional Modificado del 2008 (PIM).

CUADRO Nº 24
GASTOS DEL GOBIERNO REGIONAL
POR TIPO DE GASTO
(Miles de nuevos soles)

	DICIEMBRE		Var. % Real	ENERO- DICIEMBRE		Var. % Real
	2007	2008		2007	2008	
A. GASTOS CORRIENTES	54 714	56 932	-2,4	517 009	569 699	4,2
-Personal y Obligaciones	35 406	35 595	-5,7	360 783	371 635	-2,6
-Obligaciones Previsionales	5 876	6 002	-4,2	56 877	55 907	-7,1
-Bienes y Servicios	12 688	14 022	3,6	93 858	130 970	31,9
-Otros gastos corrientes	744	1 313	65,5	5 491	11 187	92,0
B. GASTOS DE CAPITAL	16 927	17 329	-4,0	116 287	138 472	12,6
-Inversiones	16 487	5 072	-71,2	81 862	54 291	-37,4
-Inversiones financieras	0	9 918	+	19 063	59 227	193,7
-Otros gastos de capital	440	2 339	398,4	15 362	24 954	55,8
C. SERVICIO DE LA DEUDA	1 131	0	-100,0	3 390	10 181	190,9
-Intereses	78	0	-100,0	254	358	37,6
-Amortización	1 053	0	-100,0	3 136	9 823	203,3
Total (A + B + C):	72 772	74 261	-4,3	636 686	718 352	6,7

Fuente: Gobierno Regional de Loreto.

Elaboración: BCRP. Sucursal Iquitos. Departamento de Estudios Económicos.

Los gastos totales del ente estatal en diciembre fueron financiados con recursos ordinarios (62,9 por ciento) y con fondos del canon petrolero (29,0 por ciento). Estos últimos se incrementaron en S/. 5,8 millones

respecto a diciembre 2007. En el periodo enero-diciembre de 2008, los recursos ordinarios y canon, en conjunto, financiaron el 91,3 por ciento de los gastos totales.

CUADRO Nº 25
GASTOS DEL GOBIERNO REGIONAL
POR FUENTES DE FINANCIAMIENTO
(Miles de nuevos soles)

	DICIEMBRE		Var. % Real	ENERO- DICIEMBRE		Var. % Real
	2007	2008		2007	2008	
Recursos Ordinarios	48 322	46 694	-9,4	442 944	451 651	-3,6
Canon y sobrecanon, Regalías, Renta y Part.	15 694	21 548	28,7	134 639	204 450	43,6
Recursos Directamente Recaudados	1 388	1 585	7,1	15 888	15 310	-9,0
Recursos por Operaciones Crédito Interno	0	0	-	10 509	2 451	-77,1
Donaciones y Transferencias	7 368	4 434	-43,6	32 706	44 490	28,6
Total	72 772	74 261	-4,3	636 686	718 352	6,7

Fuente: Gobierno Regional de Loreto.

Elaboración: BCRP. Sucursal Iquitos. Departamento de Estudios Económicos.

La inversión totalizó S/. 15,0 millones en diciembre 2008, menor en S/. 1,5 millones respecto a similar mes del año anterior, ante la culminación de algunas obras de mejoramiento de vías urbanas, sistemas de agua potable y pequeños sistemas eléctricos.

La inversión disminuyó en las funciones: Salud y Saneamiento (S/. 4,9 millones); Transporte (S/. 2,3 millones), Energía y Recursos Minerales (S/. 3,1 millones), Educación (43,5 por ciento) y Vivienda y Desarrollo Urbano (41,6 por ciento), asociados a la culminación de proyectos de envergadura. Por el contrario, la inversión se expandió en las funciones Agraria (S/. 9,6 millones), tomando la forma de créditos de promoción agropecuaria y Pesca (13,4 veces)

por los créditos de promoción a la pesca artesanal y asistencia técnica acuícola en el eje de la carretera Iquitos-Nauta.

En el periodo enero-diciembre de 2008, la inversión fue de S/. 113,5 millones, mayor en S/. 12,6 millones frente al año anterior, explicada por el incremento de la inversión en las funciones Agraria (S/. 36,0 millones), Administración (S/. 8,8 millones), Energía (S/. 4,6 millones) y Pesca (S/. 3,4 millones). También destaca la inversión en Industria y Comercio por un monto de S/. 1,6 millones; atenuada por la caída de la inversión en Vivienda y Desarrollo Urbano (S/. 18,4 millones), Transporte (S/. 12,4 millones), Salud y Saneamiento (S/. 5,6 millones) y, Educación y Cultura (S/. 5,5 millones).

CUADRO Nº 26
INVERSIÓN DEL GOBIERNO REGIONAL POR FUNCIONES
(Miles de nuevos soles)

FUNCIONES	DICIEMBRE		Var. %	ENERO- DICIEMBRE		Var. %
	2007	2008		2007	2008	
Justicia	0	0	-	53	0	-100,0
Administración y Planeamiento	744	462	-37,9	3 380	12 211	261,3
Agraria	206	9 836	4 674,8	13 188	49 218	273,2
Asistencia y Previsión Social	18	49	172,2	211	361	71,1
Comunicaciones	0	0	-	0	0	-
Defensa y Seguridad Nacional	0	0	-	0	0	-
Educación y Cultura	559	316	-43,5	11 342	5 810	-48,8
Energía y Recursos Minerales	4 416	1 304	-70,5	6 743	11 346	68,3
Industria, Comercio y Servicios	0	246	+	0	1 643	+
Pesca	11	148	1 245,5	7 621	10 981	44,1
Salud y Saneamiento	6 375	1 431	-77,6	18 117	12 463	-31,2
Transporte	2 695	344	-87,2	16 455	4 039	-75,5
Vivienda y Desarrollo Urbano	1 463	854	-41,6	23 815	5 446	-77,1
TOTAL	16 487	14 990	-9,1	100 925	113 518	12,5

Fuente: Gobierno Regional de Loreto.

Elaboración: BCRP. Sucursal Iquitos. Departamento de Estudios Económicos.

V. MONEDA Y CRÉDITO

5.1. Depósitos del Sistema Financiero

El saldo de depósitos del sistema financiero de Loreto totalizó S/. 488,2 millones al finalizar diciembre 2008, cifra mayor en S/. 81,0 millones a la registrada en similar mes del año anterior, lo que en valores reales significó un crecimiento de 12,4 por ciento.

La liquidez en moneda nacional registró un crecimiento real anual de 10,4 por ciento, en moneda extranjera también creció, pero a una mayor tasa (15,7 por ciento), impulsadas por la expansión tanto de los depósitos a plazo como de los depósitos de ahorro.

Las captaciones de las empresas bancarias registraron un aumento real de 13,6 por

ciento; y de las instituciones de microfinanzas, se incrementaron a una menor tasa (8,0 por ciento), impulsadas por las mayores captaciones de las CMAC's, en particular CMAC Maynas y CMAC Piura.

Al 31 de diciembre 2008, las empresas bancarias alcanzaron una participación relativa de 80,0 por ciento en la liquidez total, y las instituciones de microfinanzas el 20,0 por ciento restante. Estas últimas, vieron reducida su participación en 0,8 puntos porcentuales. El grado de dolarización de la liquidez se ubicó en 39,4 por ciento a fines de diciembre 2008, mayor en 1,2 puntos porcentuales frente a similar mes del 2007.

CUADRO Nº 27
DEPÓSITOS DEL SISTEMA FINANCIERO
(Saldo en miles de nuevos soles)

	DICIEMBRE		Var. % Real
	2007	2008	
Empresas Bancarias	322 364	390 477	13,6
Instituciones de Microfinanzas	84 857	97 743	8,0
- Cajas Municipales	81 674	97 743	12,2
- Cajas Rurales	3 183	0	-
Moneda Nacional	251 528	296 041	10,4
Moneda Extranjera	155 693	192 179	15,7
Vista	122 492	128 915	-1,3
Ahorro	143 838	158 316	3,2
A plazo	140 891	200 989	33,8
Total	407 221	488 220	12,4

Fuente: Superintendencia de Banca y Seguros (SBS).

Elaboración: BCRP. Sucursal Iquitos. Departamento de Estudios Económicos.

GRÁFICO Nº 12
DEPÓSITOS DEL SISTEMA FINANCIERO POR TIPO DE MONEDA
(Variaciones porcentuales reales anuales)

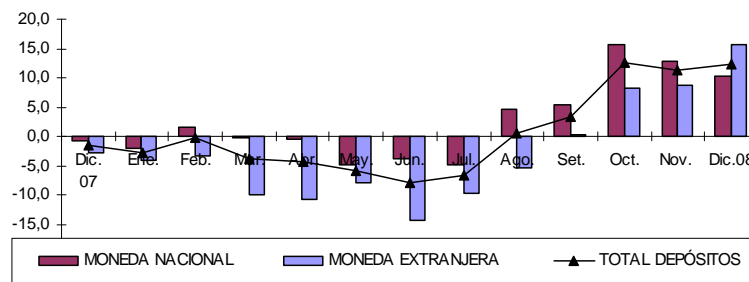

Fuente: Superintendencia de Banca y Seguros (SBS).

Elaboración: BCRP. Sucursal Iquitos. Departamento de Estudios Económicos.

Respecto a la participación en los depósitos, el Banco Continental tenía el 32,7 por ciento del total; el Banco de Crédito el 21,9 por

ciento; la CMAC Maynas el 18,9 por ciento; y el Banco Interbank el 12,3 por ciento; captando, en conjunto, el 85,8 por ciento.

CUADRO Nº 28
PARTICIPACIÓN EN LOS DEPÓSITOS

	DICIEMBRE 2008		
	Miles de S/.	Mes	Acumulada
Continental	159 857	32,7	32,7
Crédito	106 870	21,9	54,6
C.M.A.C. Maynas	92 042	18,9	73,5
Interbank	59 909	12,3	85,8
Scotiabank	58 471	12,0	97,8
Mibanco	3 560	0,7	98,5
C.M.A.C. Piura	2 897	0,6	99,1
C.M.A.C. Paita	2 804	0,6	99,7
Del Trabajo	1 810	0,3	100,0
Total	488 220	100,0	

Fuente: Superintendencia de Banca y Seguros (SBS).

Elaboración: BCRP. Sucursal Iquitos. Departamento de Estudios Económicos.

5.2. Crédito del Sistema Financiero

El crédito total del sistema financiero de Loreto ascendió a S/. 736,5 millones al 31 de diciembre de 2008, saldo mayor en S/. 157,2 millones al registrado en similar mes del año anterior, lo que equivale a un crecimiento real de 19,2 por ciento. El crédito en moneda nacional creció a una tasa de 27,1 por ciento, y en moneda extranjera en 0,6 por ciento.

La participación relativa del crédito en moneda nacional creció de 70,2 por ciento en diciembre del año anterior a 74,8 por ciento en el presente mes; mientras que, en moneda extranjera disminuyó de 29,8 a 25,2 por ciento, en los meses referidos, lo cual indica

la preferencia de las empresas y familias por el endeudamiento en moneda nacional.

El crédito de las empresas bancarias experimentó una expansión real anual de 18,9 por ciento, comportamiento generalizado en todas estas entidades; asimismo, el de las instituciones de microfinanzas creció 20,7 por ciento, impulsado por las mayores colocaciones de las cajas, en particular de Maynas, Piura y Paíta; así como de la EDPYME Efectiva, con presencia en las plazas financieras de Iquitos y Yurimaguas. También influyeron los créditos de la Financiera TFC.

CUADRO Nº 29
CRÉDITO DEL SISTEMA FINANCIERO
(Saldo en miles de nuevos soles)

	DICIEMBRE		
	2007	2008	Var. % real
Empresas Bancarias	475 925	603 369	18,9
Instituciones de Microfinanzas	103 398	133 147	20,7
- Cajas Municipales	88 516	121 500	28,7
- Cajas Rurales	9 527	0	-
- EDPYME's	5 355	7 062	23,6
- Financieras	-	4 585	+
Moneda Nacional	406 599	551 237	27,1
Moneda Extranjera	172 724	185 279	0,6
Total	579 323	736 516	19,2

Fuente: Superintendencia de Banca y Seguros (SBS).

Elaboración: BCRP. Sucursal Iquitos. Departamento de Estudios Económicos.

GRÁFICO Nº 13
CRÉDITOS DEL SISTEMA FINANCIERO POR TIPO DE MONEDA
(Variaciones porcentuales reales anuales)

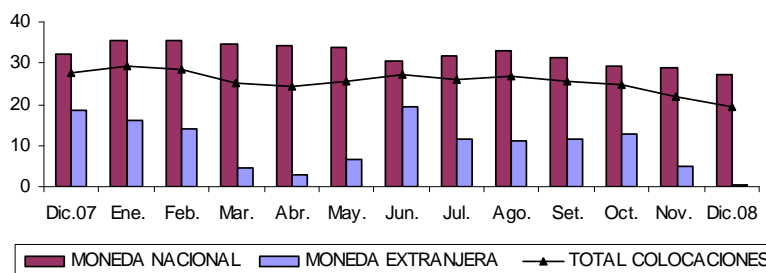

Fuente: Superintendencia de Banca y Seguros (SBS).

Elaboración: BCRP. Sucursal Iquitos. Departamento de Estudios Económicos.

La mayor participación relativa en los créditos la tienen los bancos Continental (33,0 por ciento), Crédito (18,7 por ciento), Scotiabank (13,2 por ciento) e Interbank (11,8 por ciento), los cuales en conjunto intermedian el 76,7 por ciento del total. Las

instituciones especializadas en apoyar a la micro y pequeña empresa intermedian el 18,1 por ciento, destacando la CMAC Maynas con el 10,9 por ciento y con presencia en las plazas financieras de Iquitos, Yurimaguas y Requena.

**CUADRO Nº 30
PARTICIPACIÓN EN LOS CRÉDITOS**

	DICIEMBRE 2008		
	Miles de S/.	Mes	Acumulado
Continental	243 243	33,0	33,0
Crédito	137 954	18,7	51,7
Scotiabank	97 162	13,2	64,9
Interbank	86 893	11,8	76,7
CMAC Maynas	80 395	10,9	87,6
Mibanco	24 467	3,3	90,9
CMAC Piura	20 572	2,8	93,7
CMAC Paita	20 533	2,8	96,5
Del Trabajo	13 650	1,9	98,4
EDPYME Efectiva	7 062	1,0	99,4
Financiera TFC	4 585	0,6	100,0
Total	736 516	100,0	

Fuente: Superintendencia de Banca y Seguros (SBS).

Elaboración: BCRP. Sucursal Iquitos. Departamento de Estudios Económicos.

Por tipo de crédito, los créditos comerciales, que representaron el 52,5 por ciento del total, cayeron 0,5 por ciento respecto a diciembre 2007; los de consumo, con una participación de 28,7 por ciento aumentaron 20,0 por

ciento; los de microempresa, con una participación de 12,6 por ciento se expandieron en 26,0 por ciento; y los hipotecarios, que tienen una participación de 6,2 por ciento, crecieron 10,2 por ciento.

**CUADRO Nº 31
COLOCACIONES POR TIPO DE CRÉDITO 1/
(participación porcentual)**

	DICIEMBRE		Var. % Real
	2007	2008	
COMERCIAL	57,2	52,5	-0,5
CONSUMO	25,9	28,7	20,0
HIPOTECARIO	6,1	6,2	10,2
MICROEMPRESA	10,8	12,6	26,0
Total	100,0	100,0	

1/ Datos preliminares

Fuente: Superintendencia de Banca y Seguros (SBS).

Elaboración: BCRP. Sucursal Iquitos. Departamento de Estudios Económicos.

Por tipo de crédito y entidad, las empresas bancarias tienen la mayor participación en el otorgamiento de créditos, principalmente en créditos comerciales e hipotecarios, aunque en lo que respecta a créditos comerciales, han perdido un punto porcentual de participación

respecto a diciembre del año anterior. Por otro lado, la participación más importante de las instituciones de microfinanzas se presenta en los créditos microempresa y de consumo, en los cuales registran participaciones de 34,7 y 24,6 por ciento, respectivamente.

CUADRO Nº 32
COLOCACIONES POR TIPO DE CRÉDITO Y ENTIDAD 1/.
(Participación porcentual)

		DICIEMBRE		Var.
		2007	2008	Ptos. %
COMERCIAL	Empresas Bancarias	97,5	96,5	-1,0
	Cajas Municipales	2,5	3,5	1,0
CONSUMO	Empresas Bancarias	74,2	75,4	1,2
	Cajas Municipales	20,4	20,5	0,1
	Cajas Rurales	3,0	-	-3,0
	Edpyme's	2,4	2,5	0,1
	Financieras	-	1,6	1,6
HIPOTECARIO	Empresas Bancarias	97,5	100,0	2,5
	Cajas Municipales	2,0	-	-2,0
	Cajas Rurales	0,5	-	-0,5
MICROEMPRESA	Empresas Bancarias	62,8	65,3	2,5
	Cajas Municipales	34,4	34,7	0,3
	Cajas Rurales	2,8	-	-2,8
	Edpyme's	-	-	-

1/. Datos preliminares.

Fuente: Superintendencia de Banca y Seguros (SBS).

Elaboración: BCRP. Sucursal Iquitos. Departamento de Estudios Económicos.

La cartera atrasada al 31 de diciembre 2008 equivalía al 2,8 por ciento de las colocaciones brutas totales, porcentaje superior en 0,6 puntos porcentuales al registrado en diciembre del año anterior.

Por tipo de moneda, la morosidad en moneda nacional aumentó de 2,5 a 2,7 por ciento; en tanto que, en moneda extranjera se incrementó de 1,5 a 3,1 por ciento, en los últimos doce meses.

CUADRO Nº 33
MOROSIDAD DEL SISTEMA FINANCIERO
(En porcentaje de las colocaciones brutas)

	DICIEMBRE		Var. Pts.
	2007	2008	%
Empresas Bancarias	1,4	2,4	1,0
Instituciones de Microfinanzas	6,4	4,6	-1,8
- Cajas Municipales	4,4	4,8	0,4
- Cajas Rurales	14,7	-	-
- EDPYME's	n.d.	2,9	-
- Financieras	n.d.	2,5	-
Moneda Nacional	2,5	2,7	0,2
Moneda Extranjera	1,5	3,1	1,6
Total	2,2	2,8	0,6

Fuente: Instituciones del Sistema Financiero.

Elaboración: BCRP. Sucursal Iquitos. Departamento de Estudios Económicos.

VI. INFORMACIÓN ESTADÍSTICA

Síntesis Económica de Loreto Diciembre 2008

Anexo Nº 01

**LORETO: PRODUCCIÓN AGROPECUARIA 1/
(T.M.)**

	2007		2008												
	Dic.	Ene.- Dic.	Ene.	Feb.	Mar.	Abr.	May.	Jun.	Jul.	Ago.	Set.	Oct.	Nov.	Dic.	
TOTAL AGRÍCOLA	132 968	1 317 998	108 315	110 757	95 344	85 842	87 135	81 428	85 878	108 325	129 385	142 943	138 330	136 056	TOTAL AGRÍCOLA
Arroz Cáscara	11 174	96 710	6 455	4 777	1 935	1 241	2 265	2 100	4 849	10 162	18 351	20 975	13 792	12 803	Arroz Cáscara
Plátano	31 141	344 864	28 788	29 751	27 621	26 971	27 039	25 420	25 026	30 540	29 926	30 253	31 738	31 411	Plátano
Yuca	30 487	379 964	31 231	34 077	29 523	27 886	28 444	27 551	29 789	33 578	33 693	37 576	38 022	38 500	Yuca
Maíz Choclo	4 571	21 242	2 353	1 716	1 070	952	678	706	476	1 243	1 742	1 921	4 416	4 813	Maíz Choclo
Piña	4 452	20 353	1 901	753	406	394	321	263	283	649	2 453	4 127	3 995	4 448	Piña
Caña Azúcar	14 406	178 401	15 416	16 728	13 224	10 856	13 472	13 890	13 719	13 874	12 662	14 443	13 874	13 247	Caña Azúcar
Maíz Amarillo Duro	14 647	59 425	4 541	3 409	2 320	1 166	1 544	875	928	3 007	6 477	9 313	9 904	10 117	Maíz Amarillo Duro
Palma Aceitera	60	515	54	58	64	71	69	76	79	85	89	97	112	79	Palma Aceitera
Sacha Inchi	139	841	152	177	180	177	180	144	130	158	161	160	122	160	Sacha Inchi
Aguaje	1 159	11 267	1 534	1 249	969	904	974	1 080	1 066	1 253	1 397	1 566	1 615	1 378	Aguaje
Camu camu	1 316	9 809	1 044	1 587	1 751	631	66	30	24	180	397	602	846	1 253	Camu camu
Humarí	66	4 469	73	604	770	508	0	0	0	5	99	139	79	82	Humarí
Pijuayo Fruto	1 481	17 898	1 535	3 245	3 253	2 912	2 349	0	0	0	16	31	492	1 284	Pijuayo Fruto
Pijuayo Palmito	83	884	43	52	55	51	64	72	73	79	80	73	69	74	Pijuayo Palmito
Otros agrícolas															Otros agrícolas
Cacao	16	67	9	10	0	0	0	0	0	0	14	12	14	18	Cacao
Café	7	82	0	0	0	0	0	12	13	15	14	9	12	6	Café
Cocona	133	1 394	149	144	112	103	118	128	145	154	202	195	191	154	Cocona
Mango	221	1 206	179	174	106	0	0	0	0	0	0	31	263	198	Mango
Pepino	474	2 953	93	74	84	126	80	75	64	245	603	472	492	201	Pepino
Toronja	243	1 980	182	153	161	145	134	158	169	218	253	259	251	264	Toronja
Tomate	316	2 095	136	80	66	94	63	64	46	193	491	531	416	219	Tomate
Zapallo	619	2 201	68	22	0	89	51	43	7	59	401	709	538	181	Zapallo
Resto agrícola	15 757	159 378	12 379	11 917	11 674	10 565	9 224	8 741	8 992	12 628	19 864	19 449	17 077	15 166	Resto agrícola
TOTAL PECUARIO	1 781	19 537	1 775	1 723	1 804	1 757	1 843	1 807	1 998	1 603	1 708	1 652	1 801	2 082	TOTAL PECUARIO
Carne de ave	1 263	13 652	1 195	1 086	1 200	1 170	1 258	1 249	1 438	1 057	1 143	1 078	1 201	1 308	Carne de ave
Carne de porcino	104	1 139	111	133	117	111	104	103	106	101	101	105	114	118	Carne de porcino
Carne de vacuno	51	585	59	59	56	58	55	54	50	51	55	67	73	186	Carne de vacuno
Carne de ovino	1	12	1	1	1	1	1	1	1	2	1	2	2	5	Carne de ovino
Carne de búfalo	7	107	7	7	7	8	9	12	16	9	9	14	13	7	Carne de búfalo
LECHE	145	1 714	181	184	195	194	201	172	182	179	176	174	175	186	LECHE
HUEVOS	154	1 706	160	184	167	155	158	159	149	150	167	150	155	154	HUEVOS
Resto pecuario	56	622	61	69	61	60	57	57	56	54	56	62	68	118	Resto pecuario

1/ Cifras preliminares.

Fuente: Dirección Regional Agraria de Loreto.

Elaboración: BCRP. Sucursal Iquitos. Departamento de Estudios Económicos.

Síntesis Económica de Loreto Diciembre 2008

Anexo Nº 02

**LORETO: SIEMBRAS AGRÍCOLAS POR CAMPAÑA 1/
(Has)**

	CAMPAÑA 2007-2008									CAMPAÑA 2008-2009					TOTAL SIEMBRAS
	Dic.	Ene.	Feb.	Mar.	Abr.	May.	Jun.	Jul.	Ago.-Jul.	Ago.	Set.	Oct.	Nov.	Dic.	
TOTAL SIEMBRAS	4 603	5 427	4 714	3 291	4 396	12 274	20 245	22 138	136 346	19 612	15 886	11 891	8 864	5 448	TOTAL SIEMBRAS
Arroz Cáscara	656	716	587	713	1 092	4 308	7 095	7 141	35 467	4 822	4 460	2 113	1 342	671	Arroz Cáscara
Plátano	543	350	330	212	253	419	372	738	5 813	965	823	810	467	600	Plátano
Yuca	2 061	2 093	2 760	1 656	1 874	3 024	3 148	4 409	37 476	4 362	4 840	3 941	3 124	2 161	Yuca
Maíz Choclo	194	256	193	142	96	308	360	371	4 785	1 168	901	614	413	221	Maíz Choclo
Piña	3	7	12	11	14	6	12	73	195	17	6	32	21	8	Piña
Caña Azúcar	18	36	24	24	17	30	55	53	416	186	23	34	25	18	Caña Azúcar
Maíz Amarillo Duro	801	969	563	304	431	1 623	3 993	4 946	30 323	5 491	3 994	3 102	2 357	836	Maíz Amarillo Duro
Palma Aceitera	0	0	0	0	28	25	49	170	1 272	33	59	24	33	16	Palma Aceitera
Sacha Inchi	82	121	13	9	79	265	160	172	1 949	103	170	283	364	211	Sacha Inchi
Aguaje	2	11	0	0	0	2	10	16	119	2	42	22	0	41	Aguaje
Camu camu	0	0	0	0	0	152	78	151	523	85	55	460	423	397	Camu camu
Humarí	0	13	0	0	0	76	0	12	123	2	0	0	0	0	Humarí
Pijuayo Fruto	0	7	0	0	0	6	0	38	74	0	0	3	0	0	Pijuayo Fruto
Pijuayo Palmito	0	7	0	0	0	0	0	0	7	35	0	0	0	0	Pijuayo Palmito
Otros agrícolas															Otros agrícolas
Cacao	0	12	0	0	0	7	3	4	49	2	7	0	0	0	Cacao
Café	0	0	0	0	0	0	0	8	18	2	0	0	0	0	Café
Cocona	3	38	6	3	3	40	18	22	235	15	17	6	2	5	Cocona
Mango	0	36	0	0	0	0	0	2	85	0	0	0	0	0	Mango
Pepino	17	21	14	14	11	45	116	107	555	81	34	14	16	22	Pepino
Toronja	0	24	1	2	0	1	7	24	88	6	11	6	0	0	Toronja
Tomate	13	22	12	13	9	40	120	102	497	86	35	23	11	12	Tomate
Zapallo	0	15	5	5	1	8	49	103	356	61	20	12	3	0	Zapallo
Resto agrícola	210	673	194	183	488	1 889	4 600	3 476	15 921	2 088	389	392	263	229	Resto agrícola

1/ Cifras preliminares.

Fuente: Dirección Regional Agraria de Loreto.

Elaboración: BCRP. Sucursal Iquitos. Departamento de Estudios Económicos.

Síntesis Económica de Loreto Diciembre 2008

Anexo Nº 03

**LORETO: COSECHAS AGRÍCOLAS 1/
(Has)**

	2007		2008												
	Dic.	Ene.- Dic.	Ene.	Feb.	Mar.	Abr.	May.	Jun.	Jul.	Ago.	Set.	Oct.	Nov.	Dic.	
TOTAL COSECHAS	78 548	182 747	8 469	7 518	5 066	4 014	4 551	3 872	5 320	9 980	17 083	19 721	17 000	79 034	TOTAL COSECHAS
Arroz Cáscara	4 108	33 983	2 395	1 876	683	378	762	511	1 500	3 308	6 295	7 433	5 193	4 635	Arroz Cáscara
Plátano	33 456	33 456	0	0	0	0	0	0	0	0	0	0	0	33 490	Plátano
Yuca	2 988	36 825	3 062	3 328	2 854	2 701	2 747	2 658	2 859	3 219	3 221	3 585	3 634	3 710	Yuca
Maíz Choclo	1 044	4 744	514	389	242	214	154	157	107	283	385	429	993	1 099	Maíz Choclo
Piña	1 848	1 848	0	0	0	0	0	0	0	0	0	0	0	1 833	Piña
Caña Azúcar	4 936	4 936	0	0	0	0	0	0	0	0	0	0	0	4 738	Caña Azúcar
Maíz Amarillo Duro	7 399	30 549	2 362	1 842	1 215	595	792	454	486	1 549	3 321	4 696	5 119	5 148	Maíz Amarillo Duro
Palma Aceitera	165	165	0	0	0	0	0	0	0	0	0	0	0	245	Palma Aceitera
Sacha Inchi	285	285	0	0	0	0	0	0	0	0	0	0	0	883	Sacha Inchi
Aguaje	1 107	1 107	0	0	0	0	0	0	0	0	0	0	0	1 500	Aguaje
Camu camu	1 312	1 312	0	0	0	0	0	0	0	0	0	0	0	1 648	Camu camu
Humarí	621	621	0	0	0	0	0	0	0	0	0	0	0	725	Humarí
Pijuayo Fruto	1 429	1 429	0	0	0	0	0	0	0	0	0	0	0	1 461	Pijuayo Fruto
Pijuayo Palmito	539	539	0	0	0	0	0	0	0	0	0	0	0	491	Pijuayo Palmito
Otros agrícolas															Otros agrícolas
Cacao	85	85	0	0	0	0	0	0	0	0	0	0	0	90	Cacao
Café	63	63	0	0	0	0	0	0	0	0	0	0	0	63	Café
Cocona	376	376	0	0	0	0	0	0	0	0	0	0	0	470	Cocona
Mango	159	159	0	0	0	0	0	0	0	0	0	0	0	140	Mango
Pepino	87	542	17	13	15	24	15	14	13	45	110	90	91	37	Pepino
Toronja	298	298	0	0	0	0	0	0	0	0	0	0	0	349	Toronja
Tomate	60	417	26	15	13	20	13	13	10	40	99	109	85	46	Tomate
Zapallo	79	273	9	3	0	12	7	6	1	8	49	91	71	22	Zapallo
Resto agrícola	16 104	28 735	84	52	44	70	61	59	344	1 528	3 603	3 288	1 814	16 211	Resto agrícola

1/ Cifras preliminares.

Fuente: Dirección Regional Agraria de Loreto.

Elaboración: BCRP. Sucursal Iquitos. Departamento de Estudios Económicos.

Síntesis Económica de Loreto Diciembre 2008

Anexo Nº 04

LORETO: PRODUCCIÓN PESQUERA

(T.M.)

	2007		2008												
	Dic.	Ene.- Dic.	Ene.	Feb.	Mar.	Abr.	May.	Jun.	Jul.	Ago.	Set.	Oct.	Nov.	Dic.	
DESEMBARQUE TOTAL 1/	597	9 947	769	762	795	1 038	989	893	1 176	1 848	1 998	1 321	1 388	1 377	DESEMBARQUE TOTAL 1/
Fresco	471	8 090	648	678	633	845	818	713	871	1 493	1 770	1 164	1 196	1 208	Fresco
Salpreso	58	789	59	50	70	92	80	68	85	96	62	50	51	50	Salpreso
Seco-salado	68	1 068	62	34	92	101	91	112	220	259	166	107	141	119	Seco-salado
DESEMBARQUE TOTAL 2/	597	9 947	769	762	795	1 038	989	893	1 176	1 848	1 998	1 321	1 388	1 377	DESEMBARQUE TOTAL 2/
Boquichico	98	3 043	110	78	222	405	285	244	411	638	742	407	296	224	Boquichico
Carachama	10	132	9	8	12	4	12	13	15	19	18	31	16	20	Carachama
Corvina	8	97	6	9	6	8	10	8	10	13	10	17	16	14	Corvina
Chambira	7	118	21	13	6	9	8	6	7	14	22	21	14	10	Chambira
Fasaco	13	198	25	15	26	16	13	22	42	43	29	27	30	30	Fasaco
Gamitana	4	58	5	4	9	6	9	9	9	10	15	19	6	8	Gamitana
Lisa	5	185	10	9	17	30	35	19	15	68	61	16	11	15	Lisa
Llambina	153	1 464	192	212	138	113	97	84	74	94	97	123	223	313	Llambina
Maparate	17	283	37	44	30	43	40	31	31	40	52	53	64	48	Maparate
Palometa	23	668	33	30	24	38	83	60	95	242	242	61	79	77	Palometa
Paco	6	79	8	8	6	7	8	7	10	11	3	6	8	13	Paco
Paiche	0	39	0	0	3	6	7	9	9	9	11	1	0	1	Paiche
Ractacara	101	873	110	134	95	74	70	69	59	63	42	87	94	142	Ractacara
Sabalo	5	127	14	7	14	31	25	12	19	36	41	7	12	28	Sabalo
Sardina	16	577	19	24	17	30	35	68	121	147	169	112	78	84	Sardina
Tucunaré	3	70	5	5	4	4	5	4	3	13	15	16	11	12	Tucunaré
Yaraqui	13	89	10	16	16	17	22	20	16	40	14	14	30	43	Yaraqui
Yulilla	18	175	24	16	17	16	19	14	14	20	20	25	32	44	Yulilla
Zúngaro Doncella	15	305	10	11	15	23	34	40	31	51	63	27	26	18	Zúngaro Doncella
Zúngaro Dorado	5	67	2	3	3	6	5	5	5	8	34	10	8	11	Zúngaro Dorado
Zúngaro	15	285	23	25	30	31	54	46	53	101	77	39	45	33	Zúngaro
Otras	62	1015	96	91	85	121	113	103	127	168	221	202	289	189	Otras
PECES ORNAMENTALES 3/	473	6 134	585	476	553	1 194	726	619	456	384	405	472	623	492	PECES ORNAMENTALES 3/
Mercado Interno	78	1 314	124	136	125	186	101	92	36	43	49	16	42	1	Mercado Interno
Mercado Externo	392	4 784	459	338	420	1 003	620	523	416	338	352	452	579	488	Mercado Externo
Stock Reman. y/o Mort.	3	36	2	2	8	5	5	4	4	3	4	4	2	3	Stock Reman. y/o Mort.

1/ Por estado de conservación.

2/ Por tipo de especie.

3/ Miles de unidades.

Fuente: Dirección Regional Sectorial de la Producción - Loreto.

Elaboración: BCRP. Sucursal Iquitos. Departamento de Estudios Económicos.

Síntesis Económica de Loreto Diciembre 2008

Anexo Nº 05

**LORETO: PRODUCCIÓN DE MADERA ROLLIZA 1/
(Metros cúbicos)**

	2007		2008												
	Dic.	Ene. - Dic.	Ene.	Feb.	Mar.	Abr.	May.	Jun.	Jul.	Ago.	Set.	Oct.		Nov.	Dic.
Especies de madera															Especies de madera
Ana caspi	0	48	0	0	0	86	124	0	55	43	84	55	607	505	Ana caspi
Andiroba	250	1 636	399	86	188	269	0	80	2 506	102	0	0	0	0	Andiroba
Azúcar Huayo	323	3 609	264	685	289	245	394	189	5 439	123	68	208	28	89	Azúcar Huayo
Caoba	0	406	0	0	0	0	0	0	0	0	0	0	0	0	Caoba
Capinuri	2 773	20 481	1 113	1 741	3 961	1 610	534	125	3 158	0	1 039	1 583	1 440	1 957	Capinuri
Capirona	2 956	49 701	6 480	5 053	7 361	2 130	1 667	896	6 503	1 189	10 586	3 035	3 956	5 089	Capirona
Catahua	385	4 203	287	1 696	1 384	3 882	260	150	2 819	0	436	250	400	358	Catahua
Cedro	3 576	100 447	5 018	3 414	1 652	2 934	1 017	705	2 901	1 553	1 397	951	1 232	1 380	Cedro
Chingonga	0	0	0	0	0	0	0	0	0	0	0	0	0	0	Chingonga
Copaiba	325	8 045	162	1 134	1 711	1 134	568	846	2 643	149	1 929	612	1 135	1 204	Copaiba
Cumala	19 837	161 595	33 516	26 588	25 177	30 587	18 946	15 472	45 625	3 109	5 368	6 088	3 352	7 602	Cumala
Estoraque	1 453	11 049	372	716	473	633	684	0	3 232	243	1 228	910	787	1 501	Estoraque
Huayruro	134	4 280	214	1 277	1	130	3	50	729	219	921	411	582	116	Huayruro
Lagarto caspi	0	1 237	0	81	210	146	135	0	1 631	4	121	203	5	119	Lagarto caspi
Loro micuna	0	0	0	0	0	0	0	0	0	0	151	0	0	0	Loro micuna
Lupuna	7 213	97 560	9 122	5 454	11 231	12 054	3 618	5 995	20 797	54	7 297	3 233	6 752	11 835	Lupuna
Mari mari	0	33	0	0	0	0	147	0	0	8	0	0	19	221	Mari mari
Marupa	1 643	17 989	3 053	3 743	1 818	1 604	1 248	826	5 898	78	18	24	132	150	Marupa
Moena	522	7 513	1 167	947	828	1 386	2 019	567	6 147	10	474	97	106	108	Moena
Pali sangre	9	692	246	100	36	99	0	0	1 002	43	0	5	0	33	Pali sangre
Papelillo	280	2 072	0	0	260	0	0	0	283	374	0	0	722	9	Papelillo
Pashaco	0	61	0	0	0	0	600	996	50	0	501	400	134	77	Pashaco
Quinilla	332	5 174	70	799	346	753	0	26	3 474	164	118	524	114	426	Quinilla
Tornillo	2 428	27 701	4 196	4 399	4 185	5 906	2 959	3 159	14 907	184	1 997	948	2 193	3 266	Tornillo
Violeta	29	30	0	0	0	5	0	0	0	0	0	0	0	0	Violeta
Otros	3 781	113 961	2 063	7 301	4 133	6 275	2 046	3 985	19 586	1 445	14 537	7 522	1 805	5 857	Otros
TOTAL	48 249	639 524	67 742	65 214	65 244	71 868	36 969	34 067	149 385	9 094	48 270	27 059	25 501	41 902	TOTAL

1/ Cifras preliminares.

Fuente: Oficina Regional de Recursos Naturales de Loreto.

Elaboración: BCRP. Sucursal Iquitos. Departamento de Estudios Económicos.

Síntesis Económica de Loreto Diciembre 2008

Anexo Nº 06

**LORETO: PRODUCCIÓN DE MADERA ASERRADA 1/
(Metros cúbicos)**

	2007		2008												
	Dic.	Ene.- Dic.	Ene.	Feb.	Mar.	Abr.	May.	Jun.	Jul.	Ago.	Set.	Oct.	Nov.		Dic.
Especies de madera															Especies de madera
Almendra	0	0	0	0	0	0	0	0	0	13	13	0	0	0	Almendra
Andiroba	24	415	32	0	34	16	14	0	38	93	12	208	124	69	Andiroba
Caoba	42	503	0	0	0	0	0	0	0	0	0	15	0	0	Caoba
Capirona	180	5 311	82	575	308	6	764	506	319	217	898	746	592	1 462	Capirona
Catahua	0	30	0	0	0	0	0	0	19	0	0	79	38	17	Catahua
Cedro	3 101	72 831	2 393	4 288	2 907	1 459	871	3 625	2 724	2 205	2 705	1 002	1 070	865	Cedro
Chingonga	0	0	0	0	0	0	0	0	0	0	0	0	0	0	Chingonga
Copaiba	335	1 370	29	54	109	154	28	39	131	157	191	154	312	202	Copaiba
Cumala	7 326	80 299	6 422	3 435	13 260	7 028	7 665	8 050	9 540	5 497	6 389	8 485	1 301	1 521	Cumala
Estoraque	510	3 135	148	98	259	267	307	229	87	175	426	124	143	250	Estoraque
Huayruro	505	1 491	248	160	93	126	0	0	102	270	377	96	319	59	Huayruro
Lagarto caspi	74	335	0	35	4	79	0	0	0	25	68	73	17	0	Lagarto caspi
Lupuna	4 004	42 423	3 676	3 559	4 595	4 629	5 143	4 362	4 683	4 908	6 251	4 100	2 589	3 244	Lupuna
Mari mari	0	58	0	0	0	0	0	0	47	4	0	0	0	0	Mari mari
Marupa	235	6 771	764	282	1 139	738	427	417	683	355	877	734	311	182	Marupa
Moena	98	2 109	56	584	279	330	375	48	289	106	22	476	112	274	Moena
Pashaco	0	127	10	13	0	6	0	0	0	2	0	0	22	46	Pashaco
Tornillo	874	7 033	660	1 934	1 769	1 924	1 272	978	2 368	2 252	1 856	1 944	1 332	1 597	Tornillo
Violeta	0	3	0	0	0	0	0	0	1	0	0	11	1	0	Violeta
Otros	4 114	36 580	5 713	2 808	6 836	5 372	3 546	6 001	7 933	2 719	7 001	12 354	1 767	3 956	Otros
TOTAL	21 422	260 826	20 233	17 825	31 592	22 134	20 412	24 255	28 964	18 998	27 086	30 601	10 050	13 744	TOTAL

1/ Cifras Preliminares.

Fuente: Oficina Regional de Recursos Naturales de Loreto.

Elaboración: BCRP. Sucursal Iquitos. Departamento de Estudios Económicos.

Anexo Nº 07

**LORETO: PRODUCCIÓN DE PETRÓLEO CRUDO
(Miles de barriles)**

	2007		2008													
	Dic.	Ene.- Dic.	Ene.	Feb.	Mar.	Abr.	May.	Jun.	Jul.	Ago.	Set.	Oct.	Nov.		Dic.	
Lotes															Lotes	
*Lote 1-AB	755	9 729	742	737	548	745	732	702	715	684	662	673	661	632	*Lote 1-AB	
*Lote 8	532	6 221	524	466	472	458	447	459	487	475	447	429	479	509	*Lote 8	
*Lote 31-B	14	130	8	8	8	11	8	10	8	9	9	9	9	9	*Lote 31-B	
*Lote 31-E	-	-	-	-	-	-	-	-	4	4	4	3	3	2	4	*Lote 31-E
TOTAL	1 301	16 080	1 274	1 211	1 028	1 214	1 187	1 175	1 214	1 172	1 121	1 114	1 151	1 154	TOTAL	

Fuente: Perú-Petro S.A.

Elaboración: BCRP. Sucursal Iquitos. Departamento de Estudios Económicos.

Síntesis Económica de Loreto Diciembre 2008

Anexo Nº 08

LORETO: PRODUCCIÓN MANUFACTURERA 1/

(Índice de volumen físico: 1994=100)

C I I U	2007		2008												C I I U
	Dic.	Ene.-Dic.	Ene.	Feb.	Mar.	Abr.	May.	Jun.	Jul.	Ago.	Set.	Oct.	Nov.	Dic.	
MANUFACTURA PRIMARIA	149,6	134,6	134,0	137,8	150,4	131,5	134,6	143,4	93,0	145,1	124,4	145,6	144,5	143,3	MANUFACTURA PRIMARIA
1511 -Productos cárnicos	21,7	20,1	n.d	n.d	n.d	n.d	n.d	n.d	n.d	n.d	n.d	n.d	n.d	n.d	1511 -Productos cárnicos
2320 -Refinación de petróleo	154,1	138,6	138,8	142,7	155,7	136,2	139,4	148,5	96,3	150,3	128,8	150,8	149,6	148,4	2320 -Refinación de petróleo
MANUFACTURA NO PRIMARIA	153,4	156,1	126,8	151,8	187,4	160,9	171,7	157,8	143,9	120,7	139,3	139,9	99,8	120,7	MANUFACTURA NO PRIMARIA
1513 -Conservas de palmito	75,8	69,7	62,2	47,9	67,6	55,7	93,0	64,4	71,4	71,4	57,5	98,6	51,4	51,4	1513 -Conservas de palmito
1520 -Productos lácteos	106,9	124,9	92,1	88,0	115,0	99,7	129,6	65,8	83,5	86,1	104,2	108,6	82,7	96,9	1520 -Productos lácteos
1531 -Pilado de arroz	295,2	165,6	342,2	120,6	99,3	99,3	0,0	0,0	0,0	0,0	332,2	533,6	269,6	352,6	1531 -Pilado de arroz
1533 -Alimentos para animales	0,9	1,1	0,8	0,7	0,7	0,7	0,7	0,7	0,7	1,9	1,7	1,6	2,4	2,0	1533 -Alimentos para animales
1541 -Productos de panadería	134,4	77,4	72,6	67,5	74,4	74,3	80,7	129,3	83,0	64,8	72,4	103,1	72,3	120,6	1541 -Productos de panadería
1553 -Bebidas malteadas	74,9	88,4	53,0	39,1	27,9	35,6	50,0	40,8	46,5	45,9	45,3	0,0	0,0	70,0	1553 -Bebidas malteadas
1554 -Bebidas gaseosas	192,4	146,7	151,3	140,0	130,5	118,2	149,4	140,1	152,1	105,7	119,1	180,8	163,8	146,6	1554 -Bebidas gaseosas
2010 -Madera aserrada	474,0	611,8	396,1	650,0	710,2	577,6	606,7	580,8	479,6	337,6	409,9	406,4	206,6	311,4	2010 -Madera aserrada
2021 -Triplay y láminas	179,9	160,5	166,7	170,9	293,7	265,3	274,1	214,9	215,9	213,6	224,3	189,3	140,3	149,0	2021 -Triplay y láminas
2212 -Periodicos	974,7	675,0	1 037,6	911,8	974,7	943,2	974,7	943,2	1 033,2	1 039,7	1 006,1	1 070,0	1 015,5	1 048,0	2212 -Periodicos
2221 -Impresión	22,4	20,1	38,4	14,1	18,7	17,1	18,4	16,6	16,3	15,7	18,7	11,2	13,3	27,9	2221 -Impresión
2411 -Oxígeno industrial	180,6	168,0	165,1	49,1	47,5	54,9	54,2	54,4	60,0	42,0	59,6	62,4	62,4	62,4	2411 -Oxígeno industrial
2693 -Ladrillos	2,7	28,8	23,4	37,0	43,7	36,8	32,3	32,4	32,4	36,8	31,9	32,7	31,8	38,0	2693 -Ladrillos
2899 -Acc. lanchas y mallas metálicas	543,9	532,6	845,3	430,0	509,1	218,8	369,4	263,8	243,7	549,2	995,3	271,7	353,2	627,2	2899 -Acc. lanchas y mallas metálicas
2911 -Motores para pozos	3,1	53,9	30,2	33,4	42,9	7,9	8,5	8,0	16,7	38,1	13,8	57,3	20,3	8,1	2911 -Motores para pozos
2912 -Bombas para pozos	35,0	17,3	2,4	0,0	1,7	2,3	0,5	6,7	0,0	0,0	0,0	0,0	3,7	0,0	2912 -Bombas para pozos
3591 - Motocicletas y motokar	0,0	0,0	0,0	0,0	0,0	0,0	0,0	0,0	0,0	0,0	100,0	69,5	138,9	127,2	3591 - Motocicletas y motokar
TOTAL	153,1	154,4	127,4	150,7	184,4	158,5	168,7	156,6	139,8	122,7	138,1	140,4	103,5	122,6	TOTAL

1 / Cifras preliminares.

Fuente: Dirección Regional Sectorial de la Producción - Encuesta a Empresas Industriales.

Elaboración: BCRP. Sucursal Iquitos. Departamento de Estudios Económicos.

Síntesis Económica de Loreto Diciembre 2008

Anexo Nº 09

LORETO: PRODUCCIÓN MANUFACTURERA 1/
(Variación porcentual)

C I I U	2007/2006		2008/2007											C I I U	
	Dic.	Ene.-Dic.	Ene.	Feb.	Mar.	Abr.	May.	Jun.	Jul.	Ago.	Set.	Oct.	Nov.		Dic.
MANUFACTURA PRIMARIA	6,2	5,0	6,9	21,7	26,9	5,5	-13,0	11,0	-30,8	7,2	-5,9	-6,1	1,3	-4,2	MANUFACTURA PRIMARIA
1511 -Productos cárnicos	-12,5	-24,2	-	-	-	-	-	-	-	-	-	-	-	-	1511 -Productos cárnicos
2320 -Refinación de petróleo	6,3	5,2	7,5	22,6	27,8	6,0	-12,5	11,5	-30,5	7,7	-5,4	-5,6	1,8	-3,7	2320 -Refinación de petróleo
MANUFACTURA NO PRIMARIA	-6,3	1,4	-7,9	-3,6	34,2	1,7	-1,0	2,9	-12,9	-35,0	-18,1	-6,7	-22,9	-21,3	MANUFACTURA NO PRIMARIA
1513 -Conservas de palmito	-21,0	-10,9	-21,6	-30,3	66,1	-41,6	-29,6	45,1	-2,1	14,1	-7,8	-12,5	58,3	-32,2	1513 -Conservas de palmito
1520 -Productos lácteos	-17,8	-1,5	-18,7	-27,4	8,0	-12,8	5,0	-54,7	-51,7	-37,9	-11,8	2,4	-37,5	-9,4	1520 -Productos lácteos
1531 -Pilado de arroz	23,1	-12,9	34,2	8,6	-4,2	+	-	-	-	-100,0	3,1	-1,9	-3,7	19,4	1531 -Pilado de arroz
1533 -Alimentos para animales	-43,8	-20,1	14,3	0,0	-30,0	-36,4	-41,7	-65,0	-41,7	26,7	70,0	60,0	100,0	122,2	1533 -Alimentos para animales
1541 -Productos de panadería	12,0	14,5	2,1	6,0	2,8	-5,8	25,3	67,5	9,6	-10,2	3,7	44,4	-6,2	-10,3	1541 -Productos de panadería
1553 -Bebidas malteadas	-28,9	15,0	-9,7	-58,9	-71,7	-55,4	-50,6	-58,2	-50,7	-44,6	-56,1	-100,0	-100,0	-6,5	1553 -Bebidas malteadas
1554 -Bebidas gaseosas	17,4	19,4	12,5	5,1	-14,6	-9,4	3,4	9,5	1,1	-25,8	-13,0	19,3	0,4	-23,8	1554 -Bebidas gaseosas
2010 -Madera aserrada	5,0	21,7	-25,2	2,8	33,7	-22,6	-26,5	-4,3	-20,4	-58,6	-42,8	-18,9	-42,9	-34,3	2010 -Madera aserrada
2021 -Triplay y láminas	33,8	15,8	26,8	5,1	100,3	86,2	70,7	49,3	18,2	14,7	41,8	11,4	-13,1	-17,2	2021 -Triplay y láminas
2212 -Periódicos	160,5	84,2	175,0	168,5	158,3	160,8	158,3	158,6	2,7	4,4	6,7	2,9	7,7	7,5	2212 -Periódicos
2221 -Impresión	15,5	-18,4	50,6	-54,8	43,8	6,2	31,4	19,4	15,6	-3,7	-34,2	-56,3	-37,0	24,6	2221 -Impresión
2411 -Oxígeno industrial	35,5	48,5	25,4	-62,8	-69,8	-64,2	-66,9	-68,9	-69,2	-77,2	-67,2	-65,6	-65,3	-65,4	2411 -Oxígeno industrial
2693 -Ladrillos	-86,8	5,7	-1,7	39,6	145,5	21,5	-12,0	29,1	-12,4	-4,9	-4,2	-1,8	-21,5	1 307,4	2693 -Ladrillos
2899 -Acc. lanchas y mallas metálicas	30,4	63,1	77,8	14,8	226,8	-81,9	4,5	-48,0	-62,5	-36,6	92,9	-36,5	14,9	15,3	2899 -Acc. lanchas y mallas metálicas
2911 -Motores para pozos	-98,6	-73,0	-63,8	-40,1	34,5	+	750,0	-92,9	-85,0	-39,1	-77,8	-7,7	-67,3	161,3	2911 -Motores para pozos
2912 -Bombas para pozos	-69,6	-81,5	-89,6	-100,0	-80,9	-63,5	-72,2	-67,9	-100,0	-100,0	-100,0	-100,0	-83,2	-100,0	2912 -Bombas para pozos
3591 - Motocicletas y motokar	-	#¡DIV/0!	-	-	-	-	-	-	-	-	+	+	+	+	3591 - Motocicletas y motokar
TOTAL	-5,5	1,6	-6,8	-2,1	33,7	2,0	-1,9	3,4	-14,1	-32,4	-17,3	-6,6	-20,7	-19,9	TOTAL

1 / Cifras preliminares.

Fuente: Dirección Regional Sectorial de la Producción - Encuesta a Empresas Industriales.

Elaboración: BCRP. Sucursal Iquitos. Departamento de Estudios Económicos.

Síntesis Económica de Loreto Diciembre 2008

Anexo Nº 10

**EMPLEO FORMAL URBANO EN EMPRESAS DE 10 Y MÁS TRABAJADORES
EN LA CIUDAD DE IQUITOS POR SECTORES ECONÓMICOS 1/
(Variación porcentual con respecto al mismo mes del año anterior)**

Año	Mes	Comercio	Primario	Industria	Servicios	Transp.y comun.	Total
2007	DIC	12,8	8,5	4,2	6,9	2,5	7,2
2008	ENE	13,7	8,5	-1,7	8,9	-3,5	5,7
	FEB	11,0	5,9	-8,7	6,4	9,3	3,9
	MAR	7,5	7,9	-10,8	2,2	4,1	2,2
	ABR	8,2	8,0	-9,5	5,5	5,5	3,5
	MAY	4,8	10,9	-10,1	1,8	9,0	3,6
	JUN	9,7	17,9	-12,6	0,1	-6,4	3,7
	JUL	8,6	30,9	-11,9	0,6	8,8	9,4
	AGO	12,3	24,2	-12,7	2,8	2,1	7,4
	SET	14,2	17,3	-16,0	-0,4	9,2	4,6
	OCT	15,4	17,2	-11,0	-0,4	8,3	5,6
	NOV	13,8	16,8	-12,7	0,9	6,5	4,6
	DIC	10,7	16,9	-14,4	0,1	11,9	4,1

1/ La información corresponde al primer día de cada mes.

Fuente: MTPE-DNPEFP - Encuesta Nacional de variación mensual del empleo en empresas de 10 y más trabajadores de la actividad privada.

Elaboración: BCRP. Sucursal Iquitos. Departamento de Estudios Económicos.

Anexo Nº 11

**LORETO: ARRIBOS Y PERNOCTACIONES A LOS ESTABLECIMIENTOS DE HOSPEDAJE DE IQUITOS 1/
(Número)**

	2007		2008												
	Dic.	Ene.-Dic.	Ene.	Feb.	Mar.	Abr.	May.	Jun.	Jul.	Ago.	Set.	Oct.	Nov.	Dic.	
ARRIBOS	9 789	101 395	9 564	9 860	9 985	10 107	10 758	11 082	12 643	13 346	11 024	10 837	11 204	9 021	ARRIBOS
-Nacionales	6 807	62 866	6 662	7 017	6 536	7 039	7 180	6 993	7 344	7 368	6 781	6 894	7 552	6 292	-Nacionales
-Extranjeros	2 982	38 529	2 902	2 843	3 449	3 068	3 578	4 089	5 299	5 978	4 243	3 943	3 652	2 729	-Extranjeros
PERNOCTACIONES	17 863	199 528	20 339	22 155	19 903	20 191	21 102	21 542	26 181	23 627	21 605	23 679	21 739	19 748	PERNOCTACIONES
-Nacionales	11 757	121 560	14 418	16 198	13 086	14 342	14 620	13 317	15 202	14 015	14 400	15 554	14 764	14 374	-Nacionales
-Extranjeros	6 106	77 968	5 921	5 957	6 817	5 849	6 482	8 225	10 979	9 612	7 205	8 125	6 975	5 374	-Extranjeros

1/ Cifras preliminares.

Fuente: Dirección Regional de Comercio Exterior, Turismo y Artesanía de Loreto.

Elaboración: BCRP. Sucursal Iquitos. Departamento de Estudios Económicos.

Síntesis Económica de Loreto Diciembre 2008

Anexo Nº 12

LORETO: PRODUCCIÓN DE ELECTRICIDAD Y AGUA

ELECTRICIDAD (MW)	2007		2008												ELECTRICIDAD (MW)
	Dic.	Ene.- Dic.	Ene.	Feb.	Mar.	Abr.	May.	Jun.	Jul.	Ago.	Set.	Oct.	Nov.	Dic.	
CENTRALES TÉRMICAS															CENTRALES TÉRMICAS
C.T. Caballococha	159	1 780	153	144	157	163	166	158	179	185	172	180	174	169	C.T. Caballococha
C.T. Iquitos - Diesel	577	3 334	430	526	674	927	927	590	213	31	1	9	25	5	C.T. Iquitos - Diesel
C.T. Iquitos - Wartsila	17 301	194 834	17 155	16 466	17 464	17 049	17 350	16 870	18 493	19 259	18 440	19 113	17 788	18 196	C.T. Iquitos - Wartsila
C.T. Requena	287	3 037	273	257	280	284	293	276	288	293	283	286	275	287	C.T. Requena
C.T. Nauta	190	2 164	187	180	197	206	205	193	202	206	199	209	201	204	C.T. Nauta
C.T. Contamana	243	2 642	234	224	241	242	240	235	256	275	260	274	257	268	C.T. Contamana
C.T. Tamshiyacu	33	347	28	25	28	30	32	31	33	34	36	37	36	36	C.T. Tamshiyacu
C.T. Yurimaguas	1 016	11 183	1 021	970	1 036	1 053	1 084	1 030	1 109	1 210	1 154	1 153	1 116	1 170	C.T. Yurimaguas
TOTAL	19 805	219 322	19 482	18 793	20 078	19 954	20 297	19 383	20 773	21 493	20 545	21 261	19 872	20 335	TOTAL
AGUA (MILES DE M ³)	2007		2008												AGUA (MILES DE M ³)
	Dic.	Ene.- Dic.	Ene.	Feb.	Mar.	Abr.	May.	Jun.	Jul.	Ago.	Set.	Oct.	Nov.	Dic.	
PRODUCCION															PRODUCCION
EPS Sedaloreto S.A.	2 127	24 762	2 333	2 210	2 247	2 168	2 269	2 304	2 460	2 354	3 146	3 593	3 549	3 525	EPS Sedaloreto S.A.

Fuente: Electro Oriente S.A. y EPS Sedaloreto S.A.

Elaboración: BCRP. Sucursal Iquitos. Departamento de Estudios Económicos.

Síntesis Económica de Loreto Diciembre 2008

Anexo Nº 13

LORETO: EXPORTACIONES FOB POR GRUPO DE PRODUCTO

(Miles US\$)

	2007		2008												
	Dic.	Ene.-Dic.	Ene.	Feb.	Mar.	Abr.	May.	Jun.	Jul.	Ago.	Set.	Oct.	Nov.	Dic.	
PRODUCTOS TRADICIONALES	1 260	7 662	1 056	1 085	726	1 277	930	1 606	694	1 011	1 031	543	333	285	PRODUCTOS TRADICIONALES
Combustibles	1 260	7 662	1 056	1 085	726	1 277	930	1 606	694	1 011	1 031	543	333	285	Combustibles
PRODUCTOS NO TRADICIONALES	8 599	44 821	6 052	1 598	1 196	11 954	3 736	2 300	5 660	6 424	2 766	2 793	1 541	5 842	PRODUCTOS NO TRADICIONALES
Forestales	7 934	37 591	5 449	1 134	610	10 893	3 324	1 805	5 204	6 046	2 405	2 234	718	5 363	Forestales
Madera aserrada	7 443	29 841	4 146	494	0	9 473	2 744	823	4 239	4 808	1 093	1 206	654	4 373	Madera aserrada
Madera laminada	0	165	0	0	0	0	0	0	0	0	0	0	0	0	Madera laminada
Triplay y enchapados	436	5 299	555	586	610	833	567	982	424	588	660	681	0	0	Triplay y enchapados
Otros acabados	55	2 286	748	54	0	587	13	0	541	650	648	347	64	990	Otros acabados
Pesqueros	382	3 229	342	285	419	834	270	150	139	156	183	336	486	282	Pesqueros
Peces ornamentales	382	3 229	342	285	419	834	270	150	139	156	183	336	486	282	Peces ornamentales
Agroindustriales	212	3 182	171	126	99	158	89	236	201	49	99	154	260	101	Agroindustriales
Conservas de Palmito	212	1 857	171	126	99	140	0	236	201	49	99	154	260	101	Conservas de Palmito
Latex Sangre Grado	0	46	0	0	0	18	0	0	0	0	0	0	0	0	Latex Sangre Grado
Pulpa de Camu Camu	0	1 279	0	0	0	0	89	0	0	0	0	0	0	0	Pulpa de Camu Camu
Otros 1/	71	673	90	53	68	69	53	109	116	137	79	62	77	75	Otros 1/
Resto 2/	0	146	0	0	0	0	0	0	0	36	0	7	0	21	Resto 2/
TOTAL EXPORTACIONES	9 859	52 483	7 108	2 683	1 922	13 231	4 666	3 906	6 354	7 435	3 797	3 336	1 874	6 127	TOTAL EXPORTACIONES

1/ cemento, harina de trigo, lejía y animales vivos.

2/ re-exportaciones de equipos y materiales de las empresas petroleras básicamente.

Fuente: Superintendencia Nacional de Administración Tributaria - SUNAT. (www.sunat.gob.pe)

Elaboración: BCRP. Sucursal Iquitos. Departamento de Estudios Económicos.

Síntesis Económica de Loreto Diciembre 2008

Anexo Nº 14

LORETO: EXPORTACIONES FOB POR BLOQUE ECONÓMICO Y PAÍSES

(Miles de US\$)

BLOQUE ECONÓMICO	2007		2008												BLOQUE ECONÓMICO
	Dic.	Ene.-Dic.	Ene.	Feb.	Mar.	Abr.	May.	Jun.	Jul.	Ago.	Set.	Oct.	Nov.	Dic.	
I. AMERICA	9 509	48 174	6 786	1 878	1 487	12 479	4 313	3 770	6 227	6 988	3 050	2 711	1 371	5 447	I. AMERICA
TLCAN	7 970	37 909	5 396	493	645	11 026	3 356	1 601	4 996	5 742	1 526	1 694	584	5 024	TLCAN
-Canadá	5	28	1	0	2	39	5	128	6	73	276	204	44	1	-Canadá
-Estados Unidos	32	6 933	2 426	32	132	2 039	27	197	1 485	3 067	43	72	88	913	-Estados Unidos
-México	7 933	30 949	2 969	461	511	8 948	3 324	1 276	3 505	2 602	1 207	1 418	452	4 110	-México
CAN	1 325	8 640	1 220	1 255	842	1 341	953	1 888	798	1 098	1 091	595	410	322	CAN
-Bolivia	0	0	0	0	0	0	0	0	0	0	1	0	0	0	-Bolivia
-Colombia	1 325	8 176	1 171	1 130	738	1 341	953	1 712	798	1 098	1 089	585	410	322	-Colombia
-Ecuador	0	0	0	0	5	0	0	0	0	0	1	2	0	0	-Ecuador
-Venezuela	0	464	49	125	99	0	0	176	0	0	0	8	0	0	-Venezuela
MERCOSUR	213	1 474	170	128	0	94	1	236	201	50	117	161	260	101	MERCOSUR
-Argentina	213	1 449	170	126	0	94	1	236	201	49	102	161	260	101	-Argentina
-Brasil	0	25	0	2	0	0	0	0	0	1	15	0	0	0	-Brasil
-Resto MERCOSUR	0	0	0	0	0	0	0	0	0	0	0	0	0	0	-Resto MERCOSUR
CHILE	0	3	0	0	0	0	0	0	4	0	2	0	2	0	CHILE
RESTO DE AMÉRICA	1	147	0	2	0	18	3	45	228	98	314	261	115	0	RESTO DE AMÉRICA
II. EUROPA	32	623	53	47	43	50	42	57	40	33	49	51	61	36	II. EUROPA
UNIÓN EUROPEA	29	534	45	39	43	46	37	52	40	31	44	32	45	29	UNIÓN EUROPEA
-Alemania	13	275	29	13	18	26	22	31	24	18	23	17	20	18	-Alemania
-Bélgica / Luxemburgo	0	10	0	0	0	0	0	3	0	0	0	0	0	0	-Bélgica / Luxemburgo
-España	0	1	0	2	3	3	0	0	0	0	5	2	0	0	-España
-Francia	0	45	0	0	0	0	0	2	1	0	0	3	0	0	-Francia
-Países Bajos	8	73	1	15	14	13	12	0	4	6	11	6	11	5	-Países Bajos
-Resto Unión Europea	8	130	15	9	8	4	3	16	11	7	5	4	14	6	-Resto Unión Europea
SUIZA	0	2	1	0	0	0	0	0	0	0	0	4	1	1	SUIZA
RESTO DE EUROPA	3	87	7	8	0	4	5	5	0	2	5	15	15	6	RESTO DE EUROPA
III. ASIA	318	3 682	269	758	351	702	299	79	87	396	698	574	442	644	III. ASIA
-China	0	144	0	547	0	0	0	0	0	303	586	278	72	416	-China
-Japón	47	1 741	31	29	52	30	121	39	33	23	34	39	26	40	-Japón
-Hong Kong	210	1 326	162	146	270	557	127	26	30	30	36	141	261	153	-Hong Kong
-Resto de Asia	61	472	76	36	29	115	51	14	24	40	42	116	83	35	-Resto de Asia
IV. OCEANIA	0	0	0	0	0	0	0	0	0	0	0	0	0	0	IV. OCEANIA
V. NO DECLARADOS	0	4	0	0	41	0	12	0	0	18	0	0	0	0	V. NO DECLARADOS
TOTAL	9 859	52 483	7 108	2 683	1 922	13 231	4 666	3 906	6 354	7 435	3 797	3 336	1 874	6 127	TOTAL

Fuente: Superintendencia Nacional de Administración Tributaria - SUNAT. (www.sunat.gob.pe)

Elaboración: BCRP. Sucursal Iquitos. Departamento de Estudios Económicos.

Síntesis Económica de Loreto Diciembre 2008

Anexo Nº 15

LORETO: IMPORTACIONES FOB SEGÚN USO O DESTINO ECONÓMICO - ADUANA DE IQUITOS

(Miles de US\$)

	2007		2008												
	Dic.	Ene.-Dic.	Ene.	Feb.	Mar.	Abr.	May.	Jun.	Jul.	Ago.	Set.	Oct.	Nov.	Dic.	
I. BIENES DE CONSUMO	197	7 241	1 460	983	26	840	35	100	1 558	2 255	675	14	40	29	I. BIENES DE CONSUMO
Bienes no duraderos	191	5 798	1 173	983	26	784	23	90	1 515	2 255	669	8	38	24	Bienes no duraderos
Bienes duraderos	6	1 426	287	0	0	56	12	10	1 543	0	6	6	2	5	Bienes duraderos
Diversos	0	17	0	0	0	0	0	0	0	0	0	0	0	0	Diversos
II. MATERIAS PRIMAS E INSUMOS	470	15 700	778	2 118	2 244	2 545	235	8 494	3 085	157	1 853	4 673	4 776	2 103	II. MATERIAS PRIMAS E INSUMOS
Combustibles-lubricantes	5	18	0	2 009	2 112	2 167	1	2 900	2 911	0	0	3 591	2 039	2 009	Combustibles-lubricantes
Materias para agricultura	0	424	34	109	0	0	0	254	34	0	36	0	0	0	Materias para agricultura
Materias para industria	465	15 258	744	0	132	378	234	5 340	140	157	1 817	1 082	2 737	94	Materias para industria
III. BIENES DE CAPITAL	15 724	98 765	986	19 211	16 718	5 647	126	2 691	1 893	1 952	11 606	30 066	7 450	1 227	III. BIENES DE CAPITAL
Materiales de construcción	1 174	22 078	824	1 601	228	3 135	13	2 596	1 099	1 254	2 974	2 658	1 599	590	Materiales de construcción
Bienes para la agricultura	37	101	0	0	0	108	0	0	0	0	69	0	0	34	Bienes para la agricultura
Bienes para la industria	14 470	75 210	96	17 610	16 490	2 230	106	86	792	698	8 588	27 282	5 845	260	Bienes para la industria
Equipos de transporte	43	1 376	66	0	0	174	7	9	2	0	44	57	6	343	Equipos de transporte
TOTAL IMPORTACIONES (I+II+III)	16 391	121 706	3 224	22 312	18 988	9 032	396	11 285	6 536	4 364	14 134	34 753	12 266	3 359	TOTAL IMPORTACIONES (I+II+III)

Fuente: BCRP - Oficina Principal.

Elaboración: BCRP. Sucursal Iquitos. Departamento de Estudios Económicos.

Anexo Nº 16

LORETO: INGRESOS CORRIENTES DEL GOBIERNO CENTRAL

(Miles de nuevos soles)

	2007		2008												
	Dic.	Ene.-Dic.	Ene.	Feb.	Mar.	Abr.	May	Jun.	Jul.	Ago.	Set.	Oct.	Nov.	Dic.	
I. INGRESOS TRIBUTARIOS	17 334	237 747	17 524	37 275	17 361	34 878	14 136	22 385	18 183	12 887	21 398	34 593	23 984	19 209	I. INGRESOS TRIBUTARIOS
1. Impuesto a la renta	8 280	100 050	10 339	9 869	11 277	14 283	8 069	8 396	7 649	8 349	8 953	7 450	8 896	9 070	1. Impuesto a la renta
- Personas Naturales	1 601	18 060	2 141	1 364	1 630	2 751	1 839	1 637	1 702	1 794	1 993	1 216	1 891	1 793	- Personas Naturales
- Personas Jurídicas	6 637	70 856	8 069	8 460	7 134	5 225	5 850	6 395	5 828	6 240	6 725	6 095	6 873	7 047	- Personas Jurídicas
- Regularización	42	11 134	129	45	2 513	6 307	380	364	119	315	235	139	132	230	- Regularización
2. Impuesto a la Importación	1 601	25 245	905	8 240	195	393	187	2 443	1 348	165	872	551	1 190	852	2. Impuesto a la Importación
3. Impuesto General a las Ventas (IGV)	5 159	87 899	4 598	15 821	3 202	15 395	3 400	7 988	6 119	1 664	9 165	23 184	9 620	4 431	3. Impuesto General a las Ventas (IGV)
- Operaciones Internas	1 943	24 999	3 329	1 427	1 679	2 209	3 105	1 447	2 904	1 603	1 608	1 371	2 026	2 139	- Operaciones Internas
- Operaciones Externas	3 216	62 900	1 269	14 394	1 523	13 186	295	6 541	3 215	61	7 557	21 813	7 594	2 292	- Operaciones Externas
4. Impuesto selectivo al consumo (ISC)	934	8 913	914	2 540	2 008	2 184	736	1 195	1 271	764	710	1 538	2 627	3 023	4. Impuesto selectivo al consumo (ISC)
5. Otros Ingresos tributarios	1 360	15 640	768	805	679	2 623	1 744	2 363	1 796	1 945	1 698	1 870	1 651	1 833	5. Otros Ingresos tributarios
II. INGRESOS NO TRIBUTARIOS	207	3 062	182	191	119	194	131	134	698	221	268	212	284	482	II. INGRESOS NO TRIBUTARIOS
III. TOTAL INGRESOS CORRIENTES (I+II)	17 541	240 809	17 706	37 466	17 480	35 072	14 267	22 519	18 881	13 108	21 666	34 805	24 268	19 691	III. TOTAL INGRESOS CORRIENTES (I+II)

Fuente: Superintendencia Nacional de Administración Tributaria - SUNAT. (www.sunat.gob.pe)

Elaboración: BCRP. Sucursal Iquitos. Departamento de Estudios Económicos.

Síntesis Económica de Loreto Diciembre 2008

Anexo Nº 17

LORETO: EJECUCIÓN DE INGRESOS DEL GOBIERNO REGIONAL 1/

(Miles de nuevos soles)

	2007		2008												
	Dic.	Ene.-Dic.	Ene.	Feb.	Mar.	Abr.	May.	Jun.	Jul.	Ago.	Set.	Oct.	Nov.	Dic.	
TOTAL INGRESOS (I+II+III+IV)	21 455	280 550	28 452	100 157	18 691	15 992	19 632	21 560	25 745	27 081	23 354	23 623	14 052	17 883	TOTAL INGRESOS (I+II+III+IV)
I. INGRESOS CORRIENTES	16 756	172 294	17 562	16 118	15 386	14 028	17 343	19 651	21 405	23 627	20 168	17 664	10 573	14 358	I. INGRESOS CORRIENTES
Tasas	146	1 669	161	144	151	179	138	100	145	127	120	166	135	119	Tasas
Venta de Bienes	926	7 893	1 238	584	779	875	443	346	721	360	969	388	1 023	596	Venta de Bienes
Prestación de Servicios	334	4 502	359	436	367	332	271	255	330	395	226	343	378	358	Prestación de Servicios
Rentas de la Propiedad	14 890	153 329	14 996	14 600	13 725	12 539	16 386	18 906	20 016	22 615	18 132	16 687	8 993	10 036	Rentas de la Propiedad
Multas, sanciones y Otros	222	695	113	7	134	41	2	12	89	37	80	20	13	42	Multas, sanciones y Otros
Otros Ingresos Corrientes	238	4 206	695	347	230	62	103	32	104	93	641	60	31	3 207	Otros Ingresos Corrientes
II. INGRESOS DE CAPITAL	109	406	50	31	37	33	45	44	61	143	220	227	286	338	II. INGRESOS DE CAPITAL
Venta de Activos	0	0	0	0	0	0	0	0	0	0	0	0	0	8	Venta de Activos
Amortización de Préstamos	109	406	50	31	37	33	45	44	61	143	220	227	286	330	Amortización de Préstamos
III. TRANSFERENCIAS	4 591	45 391	3 788	4 392	2 341	1 931	2 244	1 873	4 279	3 311	2 966	5 732	3 193	3 187	III. TRANSFERENCIAS
Transferencias	4 591	45 391	3 788	4 392	2 341	1 931	2 244	1 873	4 279	3 311	2 966	5 732	3 193	3 187	Transferencias
IV. FINANCIAMIENTO	- 1	62 459	7 052	79 616	927	0	0	- 8	0	0	0	0	0	0	IV. FINANCIAMIENTO
Oper. Ofic. de Crédito Interno	0	12 960	0	0	0	0	0	0	0	0	0	0	0	0	Oper. Ofic. de Crédito Interno
Saldo de Balance	- 1	49 499	7 052	79 616	927	0	0	- 8	0	0	0	0	0	0	Saldo de Balance
TOTAL INGRESOS POR FUENTE	21 455	280 550	28 452	100 157	18 691	15 992	19 632	21 560	25 745	27 081	23 354	23 623	14 052	17 883	TOTAL INGRESOS POR FUENTE
Canon y sobrecanon	15 070	200 196	20 979	74 624	13 850	12 553	16 385	18 908	20 041	22 578	18 128	18 063	8 979	13 765	Canon y sobrecanon
Recursos Directamente Recaudados	1 777	17 812	2 857	2 352	1 595	1 493	989	778	1 401	1 152	1 653	1 210	1 871	1 518	Recursos Directamente Recaudados
Oper. Ofic. de Crédito Interno	4	12 984	0	2 475	0	0	0	0	0	0	0	0	0	0	Oper. Ofic. de Crédito Interno
Donaciones y Transferencias	4 604	49 558	4 616	20 706	3 246	1 946	2 258	1 874	4 303	3 351	3 573	4 350	3 202	2 600	Donaciones y Transferencias

1 / Preliminar

Fuente: Gobierno Regional de Loreto.

Elaboración: BCRP. Sucursal Iquitos. Departamento de Estudios Económicos.

Síntesis Económica de Loreto Diciembre 2008

Anexo Nº 18

LORETO: EJECUCIÓN DE GASTOS DEL GOBIERNO REGIONAL 1/

(Miles de nuevos soles)

	2007		2008												
	Dic.	Ene-Dic.	Ene.	Feb.	Mar.	Abr.	May.	Jun.	Jul.	Ago.	Set.	Oct.	Nov.	Dic.	
TOTAL DE GASTOS (I+II+III)	72 772	636 686	51 487	66 063	42 325	48 868	47 899	55 928	62 189	81 424	59 735	65 221	62 952	74 261	TOTAL DE GASTOS (I+II+III)
I. GASTOS CORRIENTES	54 714	517 009	44 763	51 800	35 206	44 404	42 415	47 297	50 998	50 032	47 642	48 793	49 417	56 932	I. GASTOS CORRIENTES
-Personal y Obligaciones	35 406	360 783	31 563	33 928	21 458	28 571	29 073	32 435	33 644	32 502	30 621	30 807	31 438	35 595	-Personal y Obligaciones
-Obligaciones Previsionales	5 876	56 877	4 471	5 780	4 325	4 265	4 237	4 391	5 403	4 236	4 255	4 271	4 271	6 002	-Obligaciones Previsionales
-Bienes y Servicios	12 688	93 858	8 359	11 293	8 764	10 833	8 265	9 652	11 015	11 884	11 723	12 801	12 359	14 022	-Bienes y Servicios
-Otros Gastos Corrientes	744	5 491	370	799	659	735	840	819	936	1 410	1 043	914	1 349	1 313	-Otros Gastos Corrientes
II. GASTOS DE CAPITAL	16 927	116 287	5 593	13 132	5 987	3 332	4 353	7 500	10 060	30 261	10 962	16 428	13 535	17 329	II. GASTOS DE CAPITAL
-Inversiones	16 487	81 862	1 465	2 625	3 730	2 948	3 864	4 401	4 070	5 501	6 488	4 262	9 865	5 072	-Inversiones
-Inversiones Financieras	0	19 063	4 000	1 753	1 848	0	0	2 700	0	24 000	0	12 000	3 008	9 918	-Inversiones Financieras
-Otros Gastos de Capital	440	15 362	128	8 754	409	384	489	399	5 990	760	4 474	166	662	2 339	-Otros Gastos de Capital
III. SERVICIO DE LA DEUDA	1 131	3 390	1 131	1 131	1 132	1 132	1 131	1 131	1 131	1 131	1 131	0	0	0	III. SERVICIO DE LA DEUDA
-Intereses	78	254	71	63	56	48	40	32	24	16	8	0	0	0	-Intereses
-Amortización	1 053	3 136	1 060	1 068	1 076	1 084	1 091	1 099	1 107	1 115	1 123	0	0	0	-Amortización
TOTAL DE GASTOS POR FUENTE	72 772	636 686	51 487	66 063	42 325	48 868	47 899	55 928	62 189	81 424	59 735	65 221	62 952	74 261	TOTAL DE GASTOS POR FUENTE
Recursos Ordinarios (Asignación MEF)	48 322	442 944	37 053	42 274	27 015	34 609	34 713	39 409	40 756	38 147	36 554	36 883	37 544	46 694	Recursos Ordinarios (Asignación MEF)
Canon y sobrecanon	15 694	134 639	10 026	18 093	12 149	10 554	8 458	12 775	17 623	37 578	14 053	22 938	18 655	21 548	Canon y sobrecanon
Recursos Directamente Recaudados	1 388	15 888	1 036	1 157	1 288	1 387	1 324	613	1 586	788	1 157	1 254	2 135	1 585	Recursos Directamente Recaudados
Recursos por Oper. Ofi. De Créd. Interno	0	10 509	0	2 451	0	0	0	0	0	0	0	0	0	0	Recursos por Oper. Ofi. De Créd. Interno
Donaciones y Transferencias	7 368	32 706	3 372	2 088	1 873	2 318	3 404	3 131	2 224	4 911	7 971	4 146	4 618	4 434	Donaciones y Transferencias

1 / Preliminar

Fuente: Gobierno Regional de Loreto.

Elaboración: BCRP. Sucursal Iquitos. Departamento de Estudios Económicos.

Síntesis Económica de Loreto Diciembre 2008

Anexo Nº 19

**LORETO: PROGRAMA DE INVERSIONES DEL GOBIERNO REGIONAL 1/
(Miles de nuevos soles)**

	2007		2008													
	Dic.	Ene.-Dic.	Ene.	Feb.	Mar.	Abr.	May.	Jun.	Jul.	Ago.	Set.	Oct.	Nov.	Dic.		
JUSTICIA	0	53	0	0	0	0	0	0	0	0	0	0	0	0	0	JUSTICIA
ADMINISTRACIÓN Y PLANEAMIENTO	744	3 380	1 399	369	1 622	389	1 390	681	415	722	482	590	3 690	462	462	ADMINISTRACIÓN Y PLANEAMIENTO
AGRARIA	206	13 188	3 032	1 781	1 918	93	94	2 089	76	20 069	62	7 086	3 082	9 836	9 836	AGRARIA
ASISTENCIA Y PREVISIÓN SOCIAL	18	211	0	35	18	24	24	28	26	58	26	34	39	49	49	ASISTENCIA Y PREVISIÓN SOCIAL
COMUNICACIONES	0	0	0	0	0	0	0	0	0	0	0	0	0	0	0	COMUNICACIONES
DEFENSA Y SEGURIDAD NACIONAL	0	0	0	0	0	0	0	0	0	0	0	0	0	0	0	DEFENSA Y SEGURIDAD NACIONAL
EDUCACIÓN Y CULTURA	559	11 342	8	286	345	158	207	1 093	364	274	23	345	2 391	316	316	EDUCACIÓN Y CULTURA
ENERGÍA Y RECURSOS MINERALES	4 416	6 743	0	0	348	130	1 547	1 555	746	1 277	1 350	1 990	1 099	1 304	1 304	ENERGÍA Y RECURSOS MINERALES
INDUSTRIA, COMERCIO Y SERVICIOS	0	0	0	0	0	0	0	99	500	189	5	388	216	246	246	INDUSTRIA, COMERCIO Y SERVICIOS
PESCA	11	7 621	1 000	0	41	14	12	711	11	4 011	11	5 011	11	148	148	PESCA
SALUD Y SANEAMIENTO	6 375	18 117	0	1 349	673	1 113	590	656	702	355	4 370	321	903	1 431	1 431	SALUD Y SANEAMIENTO
TRANSPORTE	2 695	16 455	0	11	216	833	0	189	960	979	116	358	33	344	344	TRANSPORTE
VIVIENDA Y DESARROLLO URBANO	1 463	23 815	26	547	397	194	0	0	270	1 567	43	139	1 409	854	854	VIVIENDA Y DESARROLLO URBANO
TOTAL DE INVERSIONES POR SECTORES	16 487	100 925	5 465	4 378	5 578	2 948	3 864	7 101	4 070	29 501	6 488	16 262	12 873	14 990	14 990	TOTAL DE INVERSIONES POR SECTORES

1 / Preliminar

Fuente: Gobierno Regional de Loreto.

Elaboración: BCRP. Sucursal Iquitos. Departamento de Estudios Económicos.

Síntesis Económica de Loreto Diciembre 2008

Anexo Nº 20

LORETO: DEPÓSITOS Y OBLIGACIONES DEL SISTEMA FINANCIERO POR ENTIDAD
(Saldos en miles de nuevos soles)

	2007	2008												
	Dic.	Ene.	Feb.	Mar.	Abr.	May.	Jun.	Jul.	Ago.	Set.	Oct.	Nov.	Dic.	
A. SISTEMA BANCARIO LORETO	322 364	315 779	323 179	311 721	314 287	321 215	321 171	333 884	353 374	359 732	375 514	375 115	390 477	A. SISTEMA BANCARIO LORETO
A1. IQUITOS:	299 197	291 582	300 434	291 396	294 619	297 491	299 188	310 782	329 678	334 936	350 417	349 735	365 461	A1. IQUITOS:
Continental	114 770	111 011	118 551	118 971	120 022	118 030	116 938	123 982	132 951	139 143	135 815	139 066	140 970	Continental
Crédito	90 132	84 735	89 507	81 468	79 788	80 595	83 083	83 195	88 163	90 215	105 065	94 902	100 741	Crédito
Interbank	52 283	52 516	48 147	48 622	49 751	52 693	52 803	53 012	54 197	54 106	57 235	58 504	59 909	Interbank
Scotiabank	37 903	39 268	40 394	38 247	40 739	41 683	42 064	46 103	49 946	46 432	46 852	52 025	58 471	Scotiabank
Del Trabajo	2 422	2 311	2 286	2 226	2 168	1 993	1 922	1 988	1 829	1 856	1 907	1 834	1 810	Del Trabajo
Mibanco	1 687	1 741	1 549	1 862	2 151	2 497	2 378	2 502	2 592	3 184	3 543	3 404	3 560	Mibanco
A2. YURIMAGUAS:	23 167	24 197	22 745	20 325	19 668	23 724	21 983	23 102	23 696	24 796	25 097	25 380	25 016	A2. YURIMAGUAS:
Continental	17 703	17 764	16 631	15 172	14 355	15 956	15 493	16 927	17 501	19 378	19 171	19 160	18 887	Continental
Crédito	5 464	6 433	6 114	5 153	5 313	7 768	6 490	6 175	6 195	5 418	5 926	6 220	6 129	Crédito
B. SISTEMA NO BANCARIO LORETO	84 857	85 292	86 427	90 416	89 227	94 035	95 221	95 360	97 058	97 010	94 281	93 574	97 743	B. SISTEMA NO BANCARIO LORETO
B1. IQUITOS:	75 464	75 256	76 170	80 546	79 407	83 856	84 935	85 421	86 825	86 971	85 502	84 863	88 786	B1. IQUITOS:
C.M.A.C. Maynas	75 464	75 256	76 170	80 546	79 407	83 856	84 935	85 421	86 825	86 971	85 502	84 863	88 786	C.M.A.C. Maynas
EDPYME Efectiva	-	-	-	-	-	-	-	-	-	-	-	-	-	EDPYME Efectiva
B2. REQUENA:	175	172	238	349	282	229	297	265	426	355	421	306	473	B2. REQUENA:
C.M.A.C. Maynas	175	172	238	349	282	229	297	265	426	355	421	306	473	C.M.A.C. Maynas
B3. YURIMAGUAS:	9 218	9 864	10 019	9 521	9 538	9 950	9 989	9 674	9 807	9 684	8 358	8 405	8 484	B3. YURIMAGUAS:
C.M.A.C. Maynas	2 598	3 129	3 226	2 993	2 980	3 358	3 366	2 986	3 039	3 043	2 939	2 980	2 783	C.M.A.C. Maynas
C.M.A.C. Paita	2 357	2 434	2 613	2 582	2 487	2 554	2 449	2 574	2 756	2 671	2 688	2 719	2 804	C.M.A.C. Paita
C.R.A.C. San Martín *	3 183	3 058	2 922	-	-	-	-	-	-	-	-	-	-	C.R.A.C. San Martín *
C.M.A.C. Piura	1 080	1 243	1 258	3 946	4 071	4 038	4 174	4 114	4 012	3 970	2 731	2 706	2 897	C.M.A.C. Piura
EDPYME Efectiva	-	-	-	-	-	-	-	-	-	-	-	-	-	EDPYME Efectiva
TOTAL SISTEMA FINANCIERO LORETO	407 221	401 071	409 606	402 137	403 514	415 250	416 392	429 244	450 432	456 742	469 795	468 689	488 220	TOTAL SISTEMA FINANCIERO LORETO

* a partir de marzo 2008, se fusionó con la CMAC Piura.

Fuente: Superintendencia de Banca y Seguros. (www.sbs.gob.pe)

Elaboración: BCRP. Sucursal Iquitos. Departamento de Estudios Económicos.

Síntesis Económica de Loreto Diciembre 2008

Anexo Nº 21

**LORETO: DEPÓSITOS Y OBLIGACIONES DEL SISTEMA FINANCIERO, POR MODALIDAD DE DEPÓSITOS
(Saldos en miles de nuevos soles)**

	2007	2008												
	Dic.	Ene.	Feb.	Mar.	Abr.	May.	Jun.	Jul.	Ago.	Set.	Oct.	Nov.	Dic.	
A. DEPÓSITOS A LA VISTA	122 492	117 108	128 044	122 310	122 711	125 133	118 243	132 696	135 680	124 644	137 617	128 037	128 915	A. DEPÓSITOS A LA VISTA
Empresas Bancarias	122 492	117 108	128 044	122 310	122 711	125 133	118 243	132 696	135 680	124 644	137 617	128 037	128 915	Empresas Bancarias
Empresas No Bancarias	0	0	0	0	0	0	0	0	0	0	0	0	0	Empresas No Bancarias
B. DEPÓSITOS DE AHORRO	143 838	141 916	137 668	135 823	135 969	133 345	139 429	142 017	151 631	150 845	146 620	146 003	158 316	B. DEPÓSITOS DE AHORRO
Empresas Bancarias	120 289	118 471	114 315	112 659	113 091	111 063	116 625	118 276	127 718	126 548	123 928	123 825	133 802	Empresas Bancarias
Empresas No Bancarias	23 549	23 445	23 353	23 164	22 878	22 282	22 804	23 741	23 913	24 297	22 692	22 178	24 514	Empresas No Bancarias
C. DEPÓSITOS A PLAZO	140 891	142 047	143 894	144 004	144 834	156 772	158 720	154 531	163 121	181 253	185 558	194 649	200 989	C. DEPÓSITOS A PLAZO
Empresas Bancarias	79 584	80 200	80 820	76 752	78 486	85 019	86 303	82 912	89 975	108 540	113 969	123 253	127 760	Empresas Bancarias
Empresas No Bancarias	61 307	61 847	63 074	67 252	66 348	71 753	72 417	71 619	73 146	72 713	71 589	71 396	73 229	Empresas No Bancarias
TOTAL DEPÓSITOS (A+B+C)	407 221	401 071	409 606	402 137	403 514	415 250	416 392	429 244	450 432	456 742	469 795	468 689	488 220	TOTAL DEPÓSITOS (A+B+C)

Fuente: Superintendencia de Banca y Seguros. (www.sbs.gob.pe)

Elaboración: BCRP. Sucursal Iquitos. Departamento de Estudios Económicos.

Anexo Nº 22

**LORETO: DEPÓSITOS Y OBLIGACIONES DEL SISTEMA FINANCIERO, POR TIPO Y DENOMINACIÓN
(Saldos en miles de nuevos soles)**

	2007	2008												
	Dic.	Ene.	Feb.	Mar.	Abr.	May.	Jun.	Jul.	Ago.	Set.	Oct.	Nov.	Dic.	
A. MONEDA NACIONAL	251 528	249 695	256 962	262 276	260 281	265 199	266 652	276 595	280 299	278 036	288 317	281 244	296 041	A. MONEDA NACIONAL
Depósitos Vista	89 099	82 199	89 547	89 139	87 541	87 334	85 194	92 602	89 205	82 080	97 662	84 090	87 147	Depósitos Vista
Depósitos de Ahorro	96 560	99 890	95 823	98 553	98 123	96 655	99 528	101 937	108 459	109 007	99 640	101 398	110 662	Depósitos de Ahorro
Depósitos a Plazo	65 869	67 606	71 592	74 584	74 617	81 210	81 930	82 056	82 635	86 949	91 015	95 756	98 232	Depósitos a Plazo
B. MONEDA EXTRANJERA	155 693	151 376	152 644	139 861	143 233	150 051	149 740	152 649	170 133	178 706	181 478	187 445	192 179	B. MONEDA EXTRANJERA
Depósitos Vista	33 393	34 909	38 497	33 171	35 170	37 799	33 049	40 094	46 475	42 564	39 955	43 947	41 769	Depósitos Vista
Depósitos de Ahorro	47 278	42 026	41 845	37 271	37 845	36 689	39 901	40 080	43 172	41 838	46 980	44 605	47 654	Depósitos de Ahorro
Depósitos a Plazo	75 022	74 441	72 302	69 419	70 218	75 563	76 790	72 475	80 486	94 304	94 543	98 893	102 756	Depósitos a Plazo
TOTAL DEPÓSITOS (A+B)	407 221	401 071	409 606	402 137	403 514	415 250	416 392	429 244	450 432	456 742	469 795	468 689	488 220	TOTAL DEPÓSITOS (A+B)

Fuente: Superintendencia de Banca y Seguros. (www.sbs.gob.pe)

Elaboración: BCRP. Sucursal Iquitos. Departamento de Estudios Económicos.

Síntesis Económica de Loreto Diciembre 2008

Anexo Nº 23

LORETO: CRÉDITO DEL SISTEMA FINANCIERO
(Saldos en miles de nuevos soles)

	2007	2008												
	Dic.	Ene.	Feb.	Mar.	Abr.	May.	Jun.	Jul.	Ago.	Set.	Oct.	Nov.	Dic.	
TOTAL SISTEMA FINANCIERO LORETO	579 323	582 016	589 234	590 135	608 492	622 828	640 844	655 352	690 844	710 403	714 859	737 126	736 516	TOTAL SISTEMA FINANCIERO LORETO
A. SISTEMA BANCARIO LORETO	475 925	477 131	482 515	482 597	498 362	509 616	525 753	538 399	567 144	584 945	587 132	606 992	603 369	A. SISTEMA BANCARIO LORETO
A1. IQUITOS:	445 544	447 199	450 855	450 029	465 825	473 325	487 575	496 103	523 872	539 849	541 006	556 314	552 336	A1. IQUITOS:
Continental	168 068	170 951	167 320	167 919	171 829	171 881	174 537	170 627	189 443	198 883	204 935	210 938	207 004	Continental
Crédito	101 968	99 969	104 767	95 856	98 213	101 067	102 708	115 725	119 174	124 054	123 781	123 508	123 160	Crédito
Interbank	77 968	76 409	78 671	81 300	89 421	89 405	93 510	93 499	90 920	92 736	87 247	88 833	86 893	Interbank
Scotiabank	67 965	70 096	69 884	74 402	75 147	78 782	84 175	82 956	89 895	90 894	90 822	94 549	97 162	Scotiabank
Del Trabajo	12 531	12 459	12 409	12 472	12 666	13 291	13 496	13 518	13 805	11 760	11 364	14 092	13 650	Del Trabajo
Mibanco	17 044	17 315	17 804	18 080	18 549	18 899	19 149	19 778	20 635	21 522	22 857	24 394	24 467	Mibanco
A2. YURIMAGUAS:	30 381	29 932	31 660	32 568	32 537	36 291	38 178	42 296	43 272	45 096	46 126	50 678	51 033	A2. YURIMAGUAS:
Continental	20 261	19 980	21 189	21 813	21 625	24 861	26 599	30 335	30 743	32 123	32 196	35 792	36 239	Continental
Crédito	10 120	9 952	10 471	10 755	10 912	11 430	11 579	11 961	12 529	12 973	13 930	14 886	14 794	Crédito
B. SISTEMA NO BANCARIO LORETO	103 398	104 885	106 719	107 538	110 130	113 212	115 091	116 953	123 700	125 458	127 727	130 134	133 147	B. SISTEMA NO BANCARIO LORETO
B1. IQUITOS:	57 840	57 730	58 927	59 383	60 812	62 301	63 316	64 017	69 064	70 304	71 600	73 004	76 142	B1. IQUITOS:
C.M.A.C. Maynas	53 694	53 726	55 106	55 679	57 644	59 229	60 382	60 736	61 863	62 789	63 632	64 548	66 652	C.M.A.C. Maynas
Financiera TFC S.A.	n.d.	n.d.	n.d.	n.d.	n.d.	n.d.	n.d.	n.d.	3 640	3 787	3 966	4 200	4 585	Financiera TFC S.A.
EDPYME Efectiva	4 146	4 004	3 821	3 704	3 168	3 072	2 934	3 281	3 561	3 728	4 002	4 256	4 905	EDPYME Efectiva
B2. REQUENA:	3 565	3 613	3 634	3 656	3 730	3 732	3 746	3 803	3 943	3 968	3 968	4 104	4 057	B2. REQUENA:
C.M.A.C. Maynas	3 565	3 613	3 634	3 656	3 730	3 732	3 746	3 803	3 943	3 968	3 968	4 104	4 057	C.M.A.C. Maynas
B2. YURIMAGUAS:	41 993	43 542	44 158	44 499	45 588	47 179	48 029	49 133	50 693	51 186	52 159	53 026	52 948	B2. YURIMAGUAS:
C.R.A.C. San Martín *	9 527	10 084	10 166	-	-	-	-	-	-	-	-	-	-	C.R.A.C. San Martín *
C.M.A.C. Paita	16 876	17 396	17 926	18 341	18 803	18 808	18 924	19 250	19 482	19 713	20 132	20 651	20 533	C.M.A.C. Paita
C.M.A.C. Maynas	8 109	8 128	8 198	8 238	8 364	8 919	8 993	9 158	9 359	9 491	9 639	9 826	9 686	C.M.A.C. Maynas
C.M.A.C. Piura	6 272	6 666	6 579	16 618	17 136	18 040	18 584	18 905	19 874	19 984	20 398	20 547	20 572	C.M.A.C. Piura
EDPYME Efectiva	1 209	1 268	1 289	1 302	1 285	1 412	1 528	1 820	1 978	1 998	1 990	2 002	2 157	EDPYME Efectiva
TOTAL SISTEMA FINANCIERO LORETO	579 323	582 016	589 234	590 135	608 492	622 828	640 844	655 352	690 844	710 403	714 859	737 126	736 516	TOTAL SISTEMA FINANCIERO LORETO
- Moneda Nacional	406 599	413 285	421 992	431 282	446 641	461 729	468 054	490 808	517 865	535 024	538 190	551 167	551 237	- Moneda Nacional
- Moneda Extranjera	172 724	168 731	167 242	158 853	161 851	161 099	172 790	164 544	172 979	175 379	176 669	185 959	185 279	- Moneda Extranjera

* a partir de marzo 2008, se fusionó con la CMAC Piura.

Fuente: Superintendencia de Banca y Seguros. (www.sbs.gob.pe)

Elaboración: BCRP. Sucursal Iquitos. Departamento de Estudios Económicos.

Síntesis Económica de Loreto Diciembre 2008

Anexo Nº 24

LORETO: CARTERA PESADA EN EL SISTEMA FINANCIERO 1/.

(En porcentajes)

	2007	2008												
	Dic.	Ene.	Feb.	Mar.	Abr.	May.	Jun.	Jul.	Ago.	Set.	Oct.	Nov.	Dic.	
A. SISTEMA BANCARIO LORETO	1,4	1,4	1,5	1,7	1,4	1,1	1,3	1,3	1,4	1,5	2,1	1,9	2,4	A. SISTEMA BANCARIO LORETO
A1. IQUITOS:	1,3	1,4	1,5	1,7	1,5	1,1	1,4	1,4	1,4	1,6	2,2	1,9	2,5	A1. IQUITOS:
Continental	1,4	1,3	1,2	1,0	0,9	0,8	0,7	0,7	0,6	1,0	1,7	1,8	3,0	Continental
Crédito	0,0	0,0	1,2	1,4	1,5	0,1	1,3	1,2	1,3	1,2	2,1	1,2	1,5	Crédito
Interbank	2,1	2,4	2,3	2,4	2,1	2,2	2,2	2,2	2,6	2,6	3,0	2,9	3,0	Interbank
Scotiabank	1,4	1,8	1,3	2,1	1,5	1,6	1,9	1,5	1,7	1,6	1,9	1,8	1,9	Scotiabank
Del Trabajo	3,3	2,9	2,4	3,2	2,7	2,1	2,4	2,9	3,0	4,7	5,0	4,2	4,4	Del Trabajo
Mibanco	2,5	2,5	2,5	2,8	2,8	2,1	2,1	2,4	2,4	2,3	3,4	2,2	2,0	Mibanco
A2. YURIMAGUAS:	1,8	2,3	1,7	1,5	0,6	0,7	0,7	0,6	0,9	1,2	1,2	1,4	1,4	A2. YURIMAGUAS:
Continental	0,9	1,5	0,9	0,8	0,4	0,6	0,6	0,5	1,0	1,3	1,3	1,1	1,6	Continental
Crédito	3,5	4,1	3,2	2,8	0,9	0,9	0,9	0,8	0,8	0,8	0,8	2,2	0,7	Crédito
B. SISTEMA NO BANCARIO LORETO	6,4	6,3	6,5	6,1	5,8	6,0	5,6	4,9	5,1	4,9	5,0	4,9	4,6	B. SISTEMA NO BANCARIO LORETO
B1. IQUITOS:	6,3	6,2	6,4	5,7	5,6	6,0	5,8	4,7	5,4	4,8	5,0	4,9	4,4	B1. IQUITOS:
C.M.A.C. Maynas	6,3	6,2	6,4	6,1	5,9	6,1	6,0	5,0	5,5	5,2	5,1	5,2	4,6	C.M.A.C. Maynas
Financiera TFC	n.d.	n.d.	n.d.	n.d.	n.d.	n.d.	n.d.	n.d.	n.d.	n.d.	5,5	2,6	2,5	Financiera TFC
EDPYME Efectiva	n.d.	n.d.	n.d.	n.d.	n.d.	3,9	2,8	3,3	3,7	2,9	3,4	4,0	2,9	EDPYME Efectiva
B2. REQUENA:	1,9	2,0	1,5	1,9	2,4	2,5	2,6	2,8	2,7	2,7	2,7	2,8	3,4	B2. REQUENA:
C.M.A.C. Maynas	1,9	2,0	1,5	1,9	2,4	2,5	2,6	2,8	2,7	2,7	2,7	2,8	3,4	C.M.A.C. Maynas
B3. YURIMAGUAS:	6,8	6,8	7,1	7,1	6,3	6,3	5,4	5,3	5,0	5,1	5,1	4,9	5,0	B3. YURIMAGUAS:
C.M.A.C. Maynas	3,6	3,8	4,0	4,0	4,0	3,8	3,8	2,7	2,9	2,2	2,3	2,1	2,5	C.M.A.C. Maynas
C.M.A.C. Paita	4,7	4,8	5,4	5,8	4,9	4,6	3,4	3,3	2,9	4,4	4,3	4,1	3,4	C.M.A.C. Paita
C.R.A.C. San Martín *	14,7	14,5	14,3	-	-	-	-	-	-	-	-	-	-	C.R.A.C. San Martín *
C.M.A.C. Piura	4,8	4,3	4,6	10,6	9,5	9,5	8,5	8,7	8,1	7,5	7,4	7,2	8,1	C.M.A.C. Piura
EDPYME Efectiva	n.d.	n.d.	n.d.	n.d.	n.d.	3,9	2,8	3,3	3,7	2,9	3,4	4,0	2,9	EDPYME Efectiva
TOTAL SISTEMA FINANCIERO LORETO	2,2	2,3	2,4	2,5	2,2	2,0	2,1	1,9	2,1	2,1	2,6	2,4	2,8	TOTAL SISTEMA FINANCIERO LORETO

1/. Preliminar.

* a partir de marzo 2008, se fusionó con la CMAC Piura.

Fuente: Empresas del Sistema Financiero de Loreto.

Elaboración: BCRP. Sucursal Iquitos. Departamento de Estudios Económicos.