



BANCO CENTRAL DE RESERVA DEL PERÚ
SUCURSAL IQUITOS

SÍNTESIS ECONÓMICA DE LORETO
ABRIL 2008

DEPARTAMENTO DE ESTUDIOS ECONÓMICOS

CONTENIDO

	<u>Página</u>
RESEÑA INTRODUCTORIA	03
I. ACTIVIDAD PRODUCTIVA	04
1.1.Producción.....	04
1.1.1. Producción Agropecuaria.....	04
1.1.2. Producción Pesquera.....	07
1.1.3. Producción de Hidrocarburos.....	07
1.1.4. Producción Manufacturera.....	08
1.1.5. Construcción.....	09
1.1.6. Producción de Electricidad y Agua Potable.....	10
1.1.7. Turismo.....	10
1.1.8. Comercio: Encuesta de Ventas.....	11
1.1.9. Expectativas Empresariales.....	11
1.2.Aspectos laborales.....	13
II. TIPO DE CAMBIO	14
2.1. Tipo de cambio del mercado informal de Iquitos.....	14
III. SECTOR EXTERNO	14
3.1. Exportaciones.....	14
3.2. Importaciones.....	16
IV. FINANZAS PÚBLICAS	16
4.1. Gobierno Central.....	16
4.2. Gobierno Regional.....	17
V. MONEDA Y CRÉDITO	19
5.1. Depósitos del Sistema Financiero.....	19
5.2. Crédito del Sistema Financiero.....	20
VI. INFORMACIÓN ESTADÍSTICA	23
Anexo N° 1: Producción Agropecuaria.....	24
Anexo N° 2: Siembras Agrícolas por Campaña.....	25
Anexo N° 3: Cosechas Agrícolas.....	26
Anexo N° 4: Producción Pesquera.....	27
Anexo N° 5: Producción de Madera Rolliza.....	28
Anexo N° 6: Producción de Madera Aserrada.....	29
Anexo N° 7: Producción de Petróleo Crudo.....	29
Anexo N° 8 y 9: Producción Manufacturera.....	30 y 31
Anexo N° 10: Empleo Formal Urbano.....	32
Anexo N° 11: Arribos y Pernotaciones a Establecimientos de Hospedaje.....	32
Anexo N° 12: Producción de Energía Eléctrica y Agua Potable.....	33
Anexo N° 13 y 14: Exportaciones FOB.....	34.,y..35
Anexo N° 15: Importaciones FOB.....	36
Anexo N° 16: Ingresos Corrientes del Gobierno Central.....	36
Anexo N° 17: Ejecución de Ingresos del Gobierno Regional.....	37
Anexo N° 18: Ejecución de Gastos del Gobierno Regional.....	38
Anexo N° 19: Programa de Inversiones del Gobierno Regional.....	39
Anexo N° 20: Depósitos y Obligaciones del Sistema Financiero por entidad.....	40
Anexo N° 21: Depósitos y Obligaciones del Sistema Financiero según Modalidad.....	41
Anexo N° 22: Depósitos y Obligaciones del Sistema Financiero por Tipo.....	41
Anexo N° 23: Crédito del Sistema Financiero.....	42
Anexo N° 24: Cartera Pesada en el Sistema Financiero.....	43

DIRECCIÓN EN INTERNET

<http://www.bcrp.gob.pe/bcr/Sede-Regional-Iquitos/Loreto.html>

RESEÑA INTRODUCTORIA

En abril 2008, el valor bruto de la producción de bienes se contrajo 1,3 por ciento respecto a similar mes de 2007, debido al menor dinamismo los sectores agropecuario, hidrocarburos, manufactura y servicios gubernamentales. Sin embargo, en los primeros cuatro meses creció 2,0 por ciento.

El valor bruto de la producción agropecuaria (VBPA) cayó 15,0 por ciento frente a abril 2007, por efecto de las inundaciones de los ríos, siendo fuertemente afectado la parte agrícola. En el periodo enero-abril de 2008, el VBPA registró una caída de 9,2 por ciento.

La actividad pesquera se expandió 31,8 por ciento, impulsada por el mayor desembarque de pescado para consumo humano, así como por las mayores ventas de peces vistosos vivos; acumulando al cuarto mes del año un crecimiento de 28,0 por ciento.

En hidrocarburos, la producción de petróleo crudo disminuyó 10,7 por ciento, por agotamiento natural del recurso en los pozos; acumulando en el periodo enero-abril de 2008 una disminución de 14,5 por ciento.

La manufactura registró una caída de 5,0 por ciento con relación a abril del año anterior, como resultado del menor desempeño de la industria no primaria. Sin embargo, en los primeros cuatro meses de 2008 se expandió en 3,3 por ciento respecto al año anterior.

El sector construcción creció 1,1 por ciento, impulsado por la ejecución del proyecto "Ampliación y Mejoramiento del Sistema de Agua Potable Iquitos", construcción de centros de salud y pavimentación de calles urbanas. En el acumulado a abril de 2008 la actividad constructora creció 3,3 por ciento.

El sector electricidad y agua se expandió 12,4 por ciento, inducido por la mayor generación de electricidad en todas las centrales térmicas, así como por la mayor producción de agua potable; acumulando en el lapso enero-abril un incremento de 11,0 por ciento.

En turismo, los arribos fueron de 6 944 turistas y las pernoctaciones de 14 083, superiores en 13,6 y 12,6 por ciento, respectivamente, con relación a

abril del año anterior, impulsados por la mayor afluencia de turistas nacionales y extranjeros. En el periodo enero-abril de 2008, dichos indicadores también alcanzaron resultados positivos respecto al año anterior.

La encuesta de ventas mostró que el 38,0 por ciento de empresas vendió más, 41 por ciento vendió menos y el 21 por ciento mantuvo niveles de abril del año anterior. Las expectativas empresariales avizoran una mejora tanto para la situación económica del país como para las empresas de la región.

En Iquitos, el empleo creció 3,5 por ciento respecto a abril de 2007, impulsado por la mayor actividad económica de todos los sectores, con excepción de la caída del sector industria. La cotización del tipo de cambio venta informal de Iquitos alcanzó un promedio mensual de S/. 2,762 por dólar.

Las exportaciones fueron de US\$ 13,2 millones, mayores en US\$ 11,4 millones frente a abril 2007. Las importaciones sumaron US\$ 9,0 millones, superiores en US\$ 8,4 millones respecto a abril pasado. En los primeros cuatro meses de 2008, las exportaciones totalizaron US\$ 24,9 millones y las importaciones US\$ 53,6 millones.

Los ingresos corrientes del Gobierno Central ascendieron a S/. 33,5 millones, importe superior en S/. 13,5 millones al registrado en abril de 2007; acumulando en el lapso enero-abril S/. 102,7 millones, cifra inferior en S/. 10,4 millones a la registrada en el 2007.

El gasto del Gobierno Regional sumó S/. 49,1 millones, superior en 4,3 por ciento, en términos reales, con relación a abril del año anterior. La inversión totalizó S/. 3,0 millones, mayor en 1,9 por ciento respecto a abril de 2007. En el periodo enero-abril de 2008, los gastos acumularon S/. 214,1 millones y la inversión S/. 22,5 millones.

Al 30 de abril, los depósitos del sistema financiero totalizaron S/. 403,5 millones, registrando una caída real anual de 4,4 por ciento. El crédito ascendió a S/. 608,5 millones, registrando una expansión real anual de 24,1 por ciento. La cartera atrasada representó el 2,2 por ciento del crédito bruto.

I. ACTIVIDAD PRODUCTIVA

1.1. Producción

El valor bruto de la producción de bienes y servicios se contrajo 1,3 por ciento con relación a abril de 2007, debido al menor dinamismo de los sectores agropecuario (15,0 por ciento), hidrocarburos (10,7 por ciento), manufactura (5,0 por ciento) y servicios gubernamentales (2,6 por ciento).

El sector agropecuario fue afectado por las inundaciones de los ríos; hidrocarburos por agotamiento natural de petróleo en los pozos; la manufactura por el desempeño negativo de la industria no primaria; y servicios gubernamentales por la reducción del gasto

en personal y obligaciones. En cambio, el resto de sectores siguió en expansión, destacando el incremento de pesca continental (31,8 por ciento), turismo (12,6 por ciento), otros servicios (10,9 por ciento) y, electricidad y agua (12,4 por ciento).

Sin embargo, en los primeros cuatro meses de 2008, el valor bruto de la producción de bienes se expandió 2,0 por ciento respecto a similar periodo del año anterior, impulsado por el dinamismo de todos los sectores productivos, con excepción de la caída de los sectores agropecuario e hidrocarburos.

CUADRO Nº 1
VALOR BRUTO DE LA PRODUCCIÓN DE BIENES Y SERVICIOS
(Variación % real) 1/

	ABRIL		ENERO – ABRIL	
	2007	2008	2007	2008
Agropecuario	2,1	-15,0	3,0	-9,2
-Agrícola	0,4	-18,7	2,3	-13,1
-Pecuario	13,9	7,4	8,4	16,6
Pesca	38,6	31,8	4,3	28,0
Hidrocarburos	0,8	-10,7	3,5	-14,5
Manufactura	7,5	-5,0	-2,0	3,3
-Primaria	-4,6	6,1	-5,7	15,5
-No primaria	8,5	-5,8	-1,7	2,4
Construcción	-1,5	1,1	1,8	3,3
Electricidad y Agua	5,3	12,4	5,5	11,0
Turismo	-12,8	12,6	-26,6	20,6
Servicios Gubernamentales	11,0	-2,6	5,9	2,2
Otros Servicios	27,6	10,9	26,3	12,7
VBP DE BIENES Y SERVICIOS	8,5	-1,3	4,7	2,0

1/ Respecto al mismo mes o período del año anterior.

Elaboración: BCRP. Sucursal Iquitos. Departamento de Estudios Económicos.

1.1.1. Producción Agropecuaria

El valor bruto de la producción agropecuaria cayó en 15,0 por ciento respecto a abril de 2007, debido a las inundaciones de los ríos Shanusi en la provincia de Alto Amazonas, y Ucayali y Tapiche en la provincia de Requena. Estos fenómenos climáticos produjeron pérdidas de los cultivos arroz bajo riego, yuca, plátano y caña de azúcar. Resultando fuertemente afectado el sub-

sector agrícola, mientras la parte pecuaria siguió mostrando resultados positivos.

En los primeros cuatro meses de 2008, el valor bruto de la producción agropecuaria experimentó una caída de 9,2 por ciento con relación al año anterior, explicada por las inundaciones de los ríos suscitadas en los meses de febrero, marzo y abril últimos.

CUADRO Nº 2
VALOR BRUTO DE LA PRODUCCIÓN AGROPECUARIA
(Variaciones porcentuales reales)

	ABRIL		ENERO- ABRIL	
	2007	2008	2007	2008
Sub-sector Agrícola	0,4	-18,7	2,3	-13,1
Sub-sector Pecuario	13,9	7,4	8,4	16,6
Sector Agropecuario	2,1	-15,0	3,0	-9,2

Fuente: Dirección Regional de Agricultura de Loreto.

Elaboración: BCRP. Sucursal Iquitos. Departamento de Estudios Económicos.

El valor bruto del sub-sector agrícola disminuyó 18,7 por ciento, debido a las inundaciones de los ríos, las cuales afectaron fuertemente la producción de plátano en 14,0 ciento, yuca en 25,9 por ciento, caña de azúcar en 8,5 por ciento, arroz cáscara en 67,9 ciento y maíz amarillo duro en 28,6 por

ciento. También se perdieron 1 522 Has. de plátano, 893 Has. de yuca, 561 Has. de arroz bajo riego y 371 Has. de maíz amarillo duro.

En el periodo enero-abril de 2008, el valor bruto de la producción agrícola se contrajo 13,1 por ciento respecto al año previo.

CUADRO N° 3
PRODUCCIÓN DE PRINCIPALES PRODUCTOS AGRÍCOLAS 1/
(T.M.)

CULTIVO	ABRIL		Var. %	ENERO- ABRIL		Var. %
	2007	2008		2007	2008	
Arroz	2 801	898	-67,9	15 620	12 884	-17,5
Plátano	27 713	23 820	-14,0	115 429	105 710	-8,4
Yuca	30 046	22 268	-25,9	131 393	108 046	-17,8
Maíz choclo	1 274	952	-25,3	6 804	6 091	-10,5
Limón	869	926	6,6	3 338	3 556	6,5
Papaya	847	937	10,6	2 973	3 538	19,0
Piña	419	394	-6,0	3 551	3 454	-2,7
Caña azúcar	11 861	10 856	-8,5	59 130	56 224	-4,9
Maíz amarillo	933	666	-28,6	12 894	11 451	-11,2
Camu camu	688	631	-8,3	7 004	5 013	-28,4

1/ Cifras preliminares.

Fuente: Dirección Regional de Agricultura de Loreto.

Elaboración: BCRP. Sucursal Iquitos. Departamento de Estudios Económicos.

GRÁFICO N° 1
PARTICIPACIÓN EN EL VBP
AGRÍCOLA
ENERO-ABRIL 2008

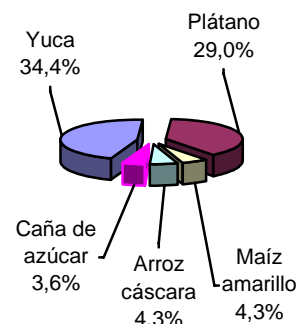

Los precios en chacra continuaron mejorando, para el arroz cáscara en 38,3 ciento, plátano 26,1 ciento, yuca en 18,2 por ciento y maíz amarillo en 24,4 por ciento;

mientras, el de caña de azúcar registró una disminución de 7,7 por ciento; y el de palma aceitera no experimentó variación alguna con relación a abril del año anterior.

CUADRO N° 4
PRECIOS EN CHACRA DE PRINCIPALES CULTIVOS
(Nuevos soles por Kg.)

CULTIVOS	ABRIL		Var. %
	2007	2008	
Arroz cáscara	0,47	0,65	38,3
Plátano	0,23	0,29	26,1
Yuca	0,22	0,26	18,2
Caña de azúcar	0,13	0,12	-7,7
Maíz amarillo duro	0,41	0,51	24,4
Palma aceitera	0,19	0,19	0,0

Fuente: Dirección Regional de Agricultura de Loreto.

Elaboración: BCRP. Sucursal Iquitos. Departamento de Estudios Económicos.

Las siembras totalizaron 4 329 Has. en abril 2008, superficie mayor en 14,1 por ciento a la registrada en similar mes de la campaña anterior, debido a las mayores siembras de arroz cáscara (57,0 por ciento) y maíz amarillo duro (41,8 por ciento) impulsados por los mayores precios en chacra y apoyo crediticio. También se incrementó el área sembrada de frijol grano seco en 247,4 por ciento; así como de piña en 27,3 por ciento, incentivada por la pronta instalación de una

planta procesadora de jugo de piña en lata. Asimismo, se instalaron áreas de palma aceitera y sacha inchi, impulsados por el apoyo crediticio del Gobierno Regional.

El avance de la campaña 2007-2008, periodo agosto-abril alcanzó a 73 875 Has., área inferior en 7,6 por ciento respecto a la campaña anterior, debido las fuertes lluvias y las inundaciones de los ríos suscitadas en los meses de febrero, marzo y abril últimos.

**CUADRO Nº 5
SUPERFICIE SEMBRADA (Has.) 1/**

	ABRIL		Var. %	CAMPAÑA AGRÍCOLA 2/		Var. %
	2007	2008		2006-2007	2007-2008	
CULTIVOS TRANSITORIOS	1 280	2 045	59,8	43 945	39 830	-9,4
-Arroz cáscara	689	1 082	57,0	17 485	15 364	-12,1
-Maíz amarillo duro	304	431	41,8	19 057	15 809	-17,0
-Frijol grano seco	95	330	247,4	303	708	133,7
-Otros	192	202	5,2	7 100	7 949	12,0
CULTIVOS PERMANENTES	2 513	2 284	-9,1	35 975	34 045	-5,4
-Plátano	259	253	-2,3	5 003	4 284	-14,4
-Yuca	1 972	1 842	-6,6	26 931	25 183	-6,5
-Caña de azúcar	61	17	-72,1	861	278	-67,7
-Palma aceitera	0	28	+	120	998	731,7
-Papaya	17	8	-52,9	189	253	33,9
-Piña	11	14	27,3	208	104	-50,0
-Otros	193	122	-36,8	2 663	2 945	10,6
TOTAL	3 793	4 329	14,1	79 920	73 875	-7,6

1/ Cifras preliminares

2/ Agosto – Abril.

Fuente: Dirección Regional de Agricultura de Loreto.

Elaboración: BCRP. Sucursal Iquitos. Departamento de Estudios Económicos.

Respecto a los fenómenos climatológicos, las lluvias acumularon en abril 201,0 mm., registrando una anomalía positiva respecto a los valores normales. Asimismo, se registró una humedad relativa de 85 por ciento, considerada excesiva, y la temperatura registró un nivel mínimo de 22,7°C y un máximo de 32,8°C. El caudal del río

Amazonas siguió un comportamiento ascendente, registrando un nivel de 116,56 m.s.n.m., produciendo pérdidas y afectando a los principales cultivos, como plátano, yuca, papaya y caña de azúcar. Para el próximo mes se prevé disminución en los caudales de los ríos, por inició de la época de estiaje, dejando extensos barrizales para la siembra.

**GRÁFICO Nº 2
NIVEL DEL AGUA DEL RÍO AMAZONAS**

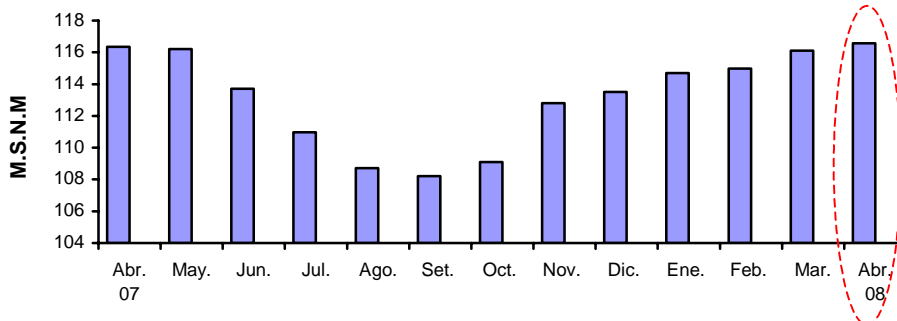

Fuente: Dirección Regional de Agricultura de Loreto.

Elaboración: BCRP. Sucursal Iquitos. Dpto. de Estudios Económicos.

El valor bruto y el volumen de producción del sub-sector pecuario crecieron 7,4 y 7,3 por ciento, respectivamente, con relación a abril del año anterior, impulsados por la mayor producción de carnes, huevos y leche. La expansión de carne de aves (6,5 por ciento), porcino (12,1 por ciento) y vacuno (13,7 por ciento), se asoció a la mayor demanda, ya que la población está sustituyendo el consumo de pescado por estas carnes. En tanto, el crecimiento de la

producción de leche (11,0 por ciento) se debió al mayor número de vacas en ordeño, ya que los productores de la provincia del Datem del Marañon están adquiriendo ganado mejorado de las regiones Amazonas (Bagua) y San Martín (Cuñunbuchi).

En el acumulado a abril de 2008, el valor bruto y el volumen de producción pecuario crecieron 16,6 y 17,6 por ciento, respectivamente, con relación al año anterior.

**CUADRO Nº 6
PRODUCCIÓN PECUARIA 1/
(TM.)**

ESPECIES	ABRIL		Var. %	ENERO-ABRIL		Var. %
	2007	2008		2007	2008	
Carne de aves	1 099	1 170	6,5	4 615	5 355	16,0
Carne de porcino	99	111	12,1	378	472	24,9
Carne de vacuno	51	58	13,7	201	232	15,4
Carne de ovino	1	1	0,0	4	4	0,0
Carne de búfalo	7	8	14,3	26	36	38,5
Huevos	141	155	9,9	606	667	10,1
Leche	155	172	11,0	544	735	35,1
Otros	56	51	-8,9	205	237	15,6
Total Pecuaria	1 609	1 726	7,3	6 579	7 738	17,6

1/ Cifras preliminares.

Fuente: Dirección Regional de Agricultura de Loreto.

Elaboración: BCRP. Sucursal Iquitos. Departamento de Estudios Económicos.

**GRÁFICO Nº 3
PARTICIPACIÓN EN EL VBP
PECUARIO
ENERO-ABRIL 2008**

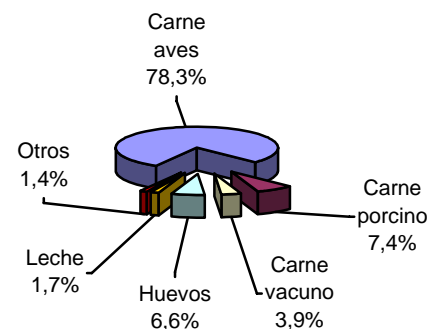

1.1.2. Producción Pesquera

La actividad pesquera se expandió 31,8 por ciento respecto a abril de 2007, impulsada por el mayor desembarque de pescado para consumo humano (27,8 por ciento), así como por el crecimiento en la venta de peces ornamentales vivos en 101,7 por ciento.

El mayor desembarque de pescado para consumo humano se explicó por la abundancia del recurso y por los créditos de fomento a la pesca artesanal. El ingreso de pescado fresco creció 31,6 por ciento, por la mayor extracción de Boquichico y “otras especies” en los ríos

Ucayali, Amazonas y Maraón; y también el de pescado seco-salado en 29,5 por ciento. En tanto el ingreso de pescado en estado salpreso se mantuvo en los volúmenes del año anterior.

En los primeros cuatro meses de 2008, la actividad pesquera creció 28,0 por ciento respecto al año anterior, debido a la abundancia de recurso hidrobiológico, y también al apoyo crediticio. Se incrementó tanto el desembarque de pescado para consumo humano (28,6 por ciento) como la venta de peces vistosos (52,4 por ciento).

**CUADRO Nº 7
PRODUCCIÓN PESQUERA CONTINENTAL**

	ABRIL		Var. %	ENERO – ABRIL		Var. %
	2007	2008		2007	2008	
I. -Consumo Humano (TM)	812	1 038	27,8	2 615	3 364	28,6
Fresco	642	845	31,6	1 965	2 804	42,7
-Llambina	162	97	-40,1	554	575	3,8
-Ractacara	117	65	-44,4	321	378	17,8
-Boquichico	89	301	238,2	214	597	178,9
-Otras especies	274	382	39,4	876	1 254	43,2
Salpreso	92	92	0,0	325	271	-16,6
Seco – Salado	78	101	29,5	325	289	-11,1
II.-Ornamentales (Miles de unidades)	592	1 194	101,7	1 842	2 808	52,4
- Mercado Interno	67	186	177,6	342	571	67,0
- Mercado Externo	524	1 003	91,4	1 495	2 220	48,5
- Stock remanente y/o mortandad	1	5	400,0	5	17	240,0

Fuente: Dirección Regional de la Producción de Loreto.

Elaboración: BCRP. Sucursal Iquitos. Departamento de Estudios Económicos.

1.1.3. Producción de hidrocarburos

La producción de petróleo crudo disminuyó 10,7 por ciento con relación a abril del año anterior, por agotamiento natural del recurso en los lotes 8 y 1-AB; no obstante, el lote 31-B registró una expansión de 16,7 por ciento. El lote 1-AB normalizó su operaciones de

producción suspendidas en marzo último por razones de seguridad ante la presencia de pobladores nativos en sus instalaciones. En el periodo enero-abril de 2008, la producción total de petróleo crudo se contrajo 14,5 por ciento con relación al año anterior.

**CUADRO N° 8
PRODUCCIÓN DE PETRÓLEO CRUDO
(Miles de barriles)**

	ABRIL		Var. %	ENERO - ABRIL		Var. %
	2007	2008		2007	2008	
Pluspetrol Norte	1 350	1 202	-11,0	5 486	4 691	-14,5
Lote 1-AB	842	744	-11,6	3 395	2 771	-18,4
Lote 8	508	458	-9,8	2 091	1 920	-8,2
The Maple Gas	12	14	16,7	44	38	-13,6
Lote 31-B	12	14	16,7	44	38	-13,6
Total	1 362	1 216	-10,7	5 530	4 729	-14,5

Fuente: Perúpetro S.A.

Elaboración. BCRP. Sucursal Iquitos. Departamento de Estudios Económicos.

**GRÁFICO N° 4
PRODUCCIÓN DE PETRÓLEO POR
EMPRESAS**

Participación % ENE.-ABR. 2008

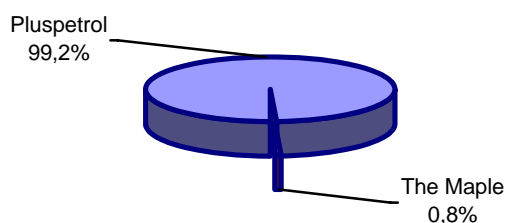

**GRÁFICO N° 5
PRODUCCIÓN DE PETRÓLEO CRUDO Y
PRECIO INTERNACIONAL**

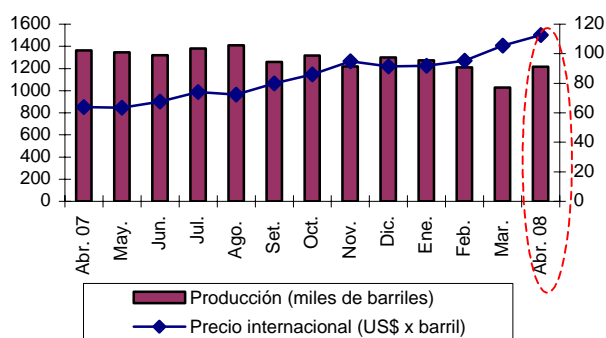

Elaboración: BCRP. Sucursal Iquitos. Dpto. de Estudios Económicos.

1.1.4. Producción Manufacturera

En abril, la manufactura registró una caída de 5,0 por ciento con relación al mismo periodo del año anterior, debido al menor desempeño

de la industria no primaria. Sin embargo, en los primeros cuatro meses de 2008 se expandió 3,3 por ciento frente al año anterior.

**CUADRO N° 9
VALOR BRUTO DE LA PRODUCCIÓN DEL SECTOR MANUFACTURA
(Variación real) 1/**

	ABRIL		ENERO - ABRIL	
	2007	2008	2007	2008
Manufactura Primaria	-4,6	6,1	-5,7	15,5
Manufactura no Primaria	8,5	-5,8	-1,7	2,4
Total	7,5	-5,0	-2,0	3,3

1/ Respecto al mismo mes o periodo del año anterior.

Fuente: Dirección Regional de la Producción de Loreto y Encuesta a Empresas Industriales.

Elaboración: BCRP. Sucursal Iquitos. Departamento de Estudios Económicos.

Sub-sector manufactura primaria

La industria primaria se expandió 6,1 por ciento respecto a abril del año anterior, impulsada por la mayor producción de productos cárnicos (28,5 por ciento) y de refinados de petróleo (6,0 por ciento). El caso de refinados de petróleo se explicó por la mayor demanda regional de gasolinas y de

petróleo industrial, así como por el crecimiento de las exportaciones de Turbo A-1, Diesel 2 y petróleo industrial N° 6. Asimismo, en los primeros cuatro meses de 2008, la industria procesadora de recursos primarios registró un crecimiento de 15,5 por ciento con relación al año anterior.

CUADRO Nº 10
ÍNDICE DE VOLUMEN FÍSICO DE LA MANUFACTURA PRIMARIA

CIU	RAMAS DE ACTIVIDAD	ABRIL		Var. %	ENERO – ABRIL		Var. %
		2007	2008		2007	2008	
1511	Productos cárnicos	16,5	21,2	28,5	21,0	21,4	1,9
2320	Refinación de petróleo	128,5	136,2	6,0	124,0	143,4	15,6
Total		124,7	132,3	6,1	120,5	139,2	15,5

Fuente: Dirección Regional de la Producción de Loreto y Encuesta a Empresas Industriales.
Elaboración: BCRP. Sucursal Iquitos. Departamento de Estudios Económicos.

Sub-sector manufactura no primaria

La industria no primaria cayó 5,8 por ciento frente a abril de 2007, debido a la menor producción de madera aserrada (28,4 por ciento), conservas de palmito (41,6 por ciento), bebidas malteadas (29,4 por ciento), bebidas gaseosas (9,4 por ciento), alimentos para animales (36,4 por ciento), productos de panadería (5,8 por ciento) y bombas para pozos (63,5 por ciento). El caso de madera aserrada por menor abastecimiento de materia prima; y el de bombas por sustitución

de producción interna por importaciones. Estos resultados negativos fueron atenuados por la expansión de triplay en 60,1 por ciento asociado a la mayor demanda externa; edición de periódicos en 160,8 por ciento, por la inversión en equipo que realizó la empresa editora a mediados del año anterior; y por la recuperación en el ensamblaje de motores para pozos. Sin embargo, en el periodo enero-abril de 2008, la industria no primaria creció 2,4 por ciento.

CUADRO Nº 11
ÍNDICE DE VOLUMEN FÍSICO DE LA MANUFACTURA NO PRIMARIA

CIU	RAMAS DE ACTIVIDAD	ABRIL		Var. %	ENERO – ABRIL		Var. %
		2007	2008		2007	2008	
1513	Conservas de palmito	95,4	55,7	-41,6	71,0	58,4	-17,7
1520	Productos lácteos	114,3	101,7	-11,0	113,8	98,3	-13,6
1531	Pilado de arroz	0,0	99,3	+	117,4	165,4	40,9
1533	Alimentos para animales	1,1	0,7	-36,4	0,9	0,7	-22,2
1541	Productos de panadería	78,9	74,3	-5,8	71,5	72,2	1,0
1553	Bebidas malteadas	77,3	54,6	-29,4	84,4	59,6	-29,4
1554	Bebidas gaseosas	130,4	118,2	-9,4	137,7	135,2	-1,8
2010	Madera aserrada	746,4	534,6	-28,4	609,8	572,7	-6,1
2021	Triplay y láminas	142,5	228,1	60,1	145,8	200,6	37,6
2212	Periódicos	361,6	943,2	160,8	364,0	966,8	165,6
2221	Impresión	16,1	17,1	6,2	21,5	22,6	5,1
2411	Oxígeno industrial	153,5	48,2	-68,6	143,7	77,5	-46,1
2693	Ladrillos	30,3	36,8	21,5	24,6	35,2	43,1
2899	Accesorios y mallas	1 211,9	218,8	-81,9	554,4	500,8	-9,7
2911	Motores para pozos	0,0	7,9	+	42,8	28,6	-33,2
2912	Bombas para pozos	6,3	2,3	-63,5	17,2	1,6	-90,7
Total		158,0	148,9	-5,8	148,4	151,9	2,4

Fuente: Dirección Regional de la Producción de Loreto y Encuesta a Empresas Industriales.
Elaboración: BCRP. Sucursal Iquitos. Departamento de Estudios Económicos.

1.1.5. Construcción

La actividad constructora se expandió 1,1 por ciento frente a abril de 2007, impulsada por la ejecución del proyecto “Ampliación y Mejoramiento del Sistema de Agua Potable de Iquitos”, así como por la construcción de edificaciones públicas como el centro de salud de Bellavista Nanay, y el mejoramiento de la calle Alfonso Ugarte. Ello impulsó las ventas

de cemento tanto de Cementos Selva en Yurimaguas e Iquitos, como también de la empresa importadora en Iquitos. No obstante, los volúmenes de venta de Cementos Pacasmayo siguieron cayendo en esta ciudad.

En los primeros cuatro meses de 2008, el sector construcción creció 3,3 por ciento.

CUADRO Nº 12
ÍNDICE DE VOLUMEN FÍSICO DE VENTAS DE CEMENTO

	ABRIL		Var. %	ENERO – ABRIL		Var. %
	2007	2008		2007	2008	
Índice de ventas	78,4	79,3	1,1	82,4	85,1	3,3

Fuente: Cementos Pacasmayo S.A., Cementos Selva S.A. y una empresa importadora local
Elaboración: BCRP. Sucursal Iquitos. Departamento de Estudios Económicos.

1.1.6. Producción de Electricidad y Agua

El sector electricidad y agua creció 12,4 por ciento respecto a abril del año anterior, impulsado por la expansión tanto de electricidad (15,0 por ciento) como de agua potable (6,6 por ciento). El incremento de electricidad se asoció al mayor consumo residencial (12,8 por ciento), media tensión (20,4 por ciento) y no residencial (27,1 por ciento). Además, todas las centrales térmicas

registraron mayor generación de electricidad, destacando la C.T. Iquitos Diesel (19,6 veces), C.T. Yurimaguas (22,4 por ciento) y C.T. Iquitos Wartsila (9,0 por ciento).

En el periodo enero-abril de 2008, el sector electricidad y agua creció 11,0 por ciento, inducido por la expansión tanto de electricidad (12,8 por ciento) como agua (7,1 por ciento).

CUADRO Nº 13
PRODUCCIÓN DE ELECTRICIDAD Y AGUA POTABLE

	ABRIL		Var. %	ENERO- ABRIL		Var. %
	2007	2008		2007	2008	
I. ELECTRICIDAD (KWH)	17 348 088	19 953 881	15,0	69 395 533	78 306 050	12,8
C.T. Caballo Cocha	138 880	163 200	17,5	539 200	617 040	14,4
C.T. Iquitos Diesel	47 184	926 587	1 863,8	563 663	2 557 293	353,7
C.T. Iquitos Wartsila	15 637 701	17 049 059	9,0	62 352 242	68 133 864	9,3
C.T. Requena	253 190	284 080	12,2	966 070	1 094 400	13,3
C.T. Nauta	175 496	205 576	17,1	670 656	769 976	14,8
C.T. Contamana	207 408	242 240	16,8	824 256	941 440	14,2
C.T. Tamshiyacu	27 660	30 180	9,1	102 588	111 408	8,6
C.T. Yurimaguas	860 569	1 052 959	22,4	3 376 858	4 080 629	20,8
II. AGUA POTABLE (M³)	2 033 499	2 168 403	6,6	8 366 436	8 959 133	7,1

Fuente: Electro Oriente S.A. y EPS Loreto S.A.

Elaboración: BCRP. Sucursal Iquitos. Departamento de Estudios Económicos.

1.1.7. Turismo

De acuerdo a información proporcionada por la Dirección Regional de Comercio Exterior, Turismo de Loreto, en abril el número de arribos fue de 6 944 turistas, y el de pernoctaciones de 14 083, mayores en 13,6 y 12,6 por ciento, respectivamente, frente a similar mes de 2007, explicados por el mayor flujo de turistas nacionales y extranjeros.

En cuanto a la procedencia de los turistas nacionales, el 75,5 por ciento llegó de Lima y

el 16,1 por ciento de localidades aledañas a la región Loreto. En tanto, la corriente turística receptiva se generó en los Estados Unidos (47,8 por ciento), España (5,3 por ciento) y Alemania y Francia (4 por ciento, cada uno).

En el periodo enero-abril del presente año, el número de arribos totalizó 29 978 turistas y el de pernoctaciones ascendió a 62 359, registrando incrementos de 18,4 y 20,6 por ciento, cada uno, respecto al año anterior.

CUADRO Nº 14
ARRIBOS Y PERNOCACIONES
(Número de personas)

	ABRIL		Var. %	ENERO - ABRIL		Var. %
	2007	2008		2007	2008	
Arribos	6 111	6 944	13,6	25 324	29 978	18,4
- Nacionales	3 941	4 449	12,9	15 954	19 534	22,4
- Extranjeros	2 170	2 495	15,0	9 370	10 444	11,5
Pernoctaciones	12 512	14 083	12,6	51 697	62 359	20,6
- Nacionales	8 167	9 068	11,0	32 730	41 429	26,6
- Extranjeros	4 345	5 015	15,4	18 967	20 930	10,3

Fuente: Dirección Regional de Comercio Exterior, Turismo y Artesanía de Loreto

Elaboración: BCRP. Sucursal Iquitos. Departamento de Estudios Económicos.

1.1.8. Comercio: Encuesta de Ventas

El sondeo mensual sobre ventas aplicado a 34 empresas de Iquitos de los sectores industria, comercio y servicios, reveló que fueron menores para el 41 por ciento de empresarios, el 38 por ciento registró incremento y el 21 por ciento las mantuvo en niveles de abril 2007. En el sector industria, más de la mitad (58 por ciento) de las empresas encuestadas registraron disminución, destacando las empresas de elaboración de alimentos y de mallas metálicas, así como la editora. En cambio, en el sector servicios, el 43 por ciento registró

incremento, destacando las agencias de aduanas y hoteles; en tanto en el sector comercio, el 49 por ciento mantuvo estabilidad, principalmente las ferreterías.

Referente a las expectativas para mayo 2008, el 53 por ciento de empresarios pronostica mayores ventas, por factores estacionales, referidos a la celebración del Día de la Madre; el 35 por ciento espera estabilidad en el nivel de las mismas y sólo el 12 por ciento es pesimista en sus proyecciones.

CUADRO Nº 15
IQUITOS: ENCUESTA DE VENTAS A EMPRESAS – ABRIL 2008
(Porcentaje de empresas)

SECTORES	VENTAS						EXPECTATIVAS			Tasa de Respuesta
	ABR.08/ MAR.08			ABRIL.08/ ABR.07			MAYO 2008			
	+	=	-	+	=	-	+	=	-	
Sector Industria	26	11	63	37	5	58	42	47	11	50
Sector Comercio	38	25	37	38	49	13	63	13	24	44
Sector Servicios	57	14	29	43	28	29	71	29	0	41
Total	35	15	50	38	21	41	53	35	12	

Fuente: Encuestas a las principales empresas de la ciudad de Iquitos.
Elaboración: BCRP. Sucursal Iquitos: Departamento de Estudios Económicos.

En el sector comercio, se aplicó la encuesta a 8 empresas, de las cuales, el 49 por ciento respondió que sus ventas se mantuvieron en niveles de abril 2007, destacando las ferreterías y las expendedoras de productos agroveterinarios; el 38 por ciento las incrementó y el 13 por ciento las disminuyó.

En cuanto a las expectativas para mayo, los empresarios se muestran optimistas, ya que el 63 por ciento de los encuestados espera ventas mayores a las registradas en el mes anterior, impulsadas por la celebración del Día de la Madre; mientras un 24 por ciento es pesimista, en tanto el 13 por ciento proyecta estabilidad.

CUADRO Nº 16
IQUITOS: ENCUESTA DE VENTAS A EMPRESAS COMERCIALES
ABRIL 2008
(Porcentaje de empresas)

Empresas	VENTAS						EXPECTATIVAS			Tasa de Respuesta
	ABR.08/ MAR.08			ABR.08/ ABR.07			MAYO 2008			
	+	=	-	+	=	-	+	=	-	
Grandes Almacenes	0	0	100	0	0	100	100	0	0	33
Productos Farmacéuticos	100	0	0	100	0	0	100	0	0	50
Art. Constr. y Ferretería	0	100	0	0	100	0	0	100	0	50
Servicentros	0	0	100	100	0	0	100	0	0	50
Librería y Papelería	0	50	50	50	50	0	0	0	100	100
Prod. Agroveterinarios	100	0	0	0	100	0	100	0	0	67
Total	38	25	37	38	49	13	63	13	24	44

Fuente: Encuestas a las principales empresas de la ciudad de Iquitos.
Elaboración: BCRP. Sucursal Iquitos: Departamento de Estudios Económicos.

1.1.9. Expectativas Empresariales

La encuesta aplicada en abril 2008 a empresas industriales, comerciales y de servicios, entre grandes y medianas, permitió

conocer las expectativas empresariales respecto a la situación económica del país y de las empresas mismas. Referente a la

situación económica del país, los empresarios son optimistas en los tres horizontes de tiempo, así, el 57 por ciento prevé una mejora para el mes siguiente, el 53 por ciento para los próximos tres meses y el 67 dentro de 12 meses. Ningún encuestado es pesimista. En cuanto a las perspectivas de la situación

económica de las empresas, los encuestados elevaron su optimismo, ya que el 60 por ciento percibe mejoras en el próximo mes, otro porcentaje igual en los próximos tres meses, y el 70 por ciento en los próximos 12 meses; no existiendo pesimismo en los tres horizontes de tiempo en los empresarios.

CUADRO Nº 17
EXPECTATIVA EMPRESARIAL
(En porcentaje)

	Situación económica del país			Situación económica de las empresas		
	1 mes	3 meses	12 meses	1 mes	3 meses	12 meses
Industria						
Mejor	53	47	60	60	60	73
Igual	47	53	40	40	40	27
Peor	0	0	0	0	0	0
Comercio						
Mejor	50	50	75	50	50	63
Igual	50	50	25	50	50	37
Peor	0	0	0	0	0	0
Servicios						
Mejor	71	71	71	71	71	71
Igual	29	29	29	29	29	29
Peor	0	0	0	0	0	0
Total						
Mejor	57	53	67	60	60	70
Igual	43	47	33	40	40	30
Peor	0	0	0	0	0	0

Fuente: Encuestas a las principales empresas de la ciudad de Iquitos.
Elaboración: BCRP. Sucursal Iquitos. Departamento de Estudios Económicos.

GRÁFICO Nº 6
EVOLUCIÓN DE LAS EXPECTATIVAS PARA LOS PRÓXIMOS TRES MESES
(En porcentaje)

Situación País

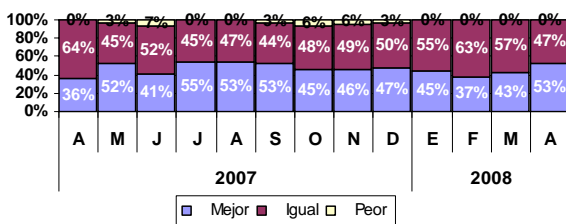

Situación Empresarial

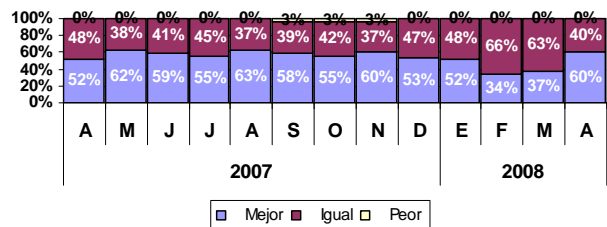

Fuente: Encuestas a las principales empresas de la ciudad de Iquitos.
Elaboración: BCRP. Sucursal Iquitos. Departamento de Estudios Económicos.

Las perspectivas sobre las principales variables empresariales para el mes de mayo 2008 apuntan a la estabilidad, así, el 60,0 por ciento de empresarios señaló los inventarios;

el 86,7 por ciento los precios de venta; el 70,0 por ciento los precios de los insumos y el 73,3 por ciento las órdenes de compra. Para el 56,7 por ciento las ventas crecerán.

GRÁFICO Nº 7
EXPECTATIVAS DE PRINCIPALES VARIABLES EMPRESARIALES
(En porcentaje)

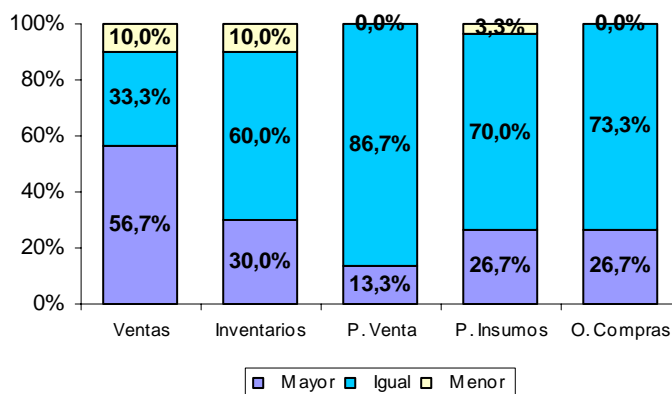

Fuente: Encuestas a las principales empresas de la ciudad de Iquitos.
Elaboración: BCRP. Sucursal Iquitos. Departamento de Estudios Económicos.

1.2. Aspectos Laborales

En la ciudad de Iquitos, el empleo urbano en empresas de 10 y más trabajadores creció 3,5 por ciento con relación a abril del año anterior, impulsado por la mayor actividad económica registrada en todos los sectores, con excepción del sector industria. La mayor

actividad del sector primario impulsó el empleo en 8,0 por ciento; comercio en 8,2 por ciento; transportes y servicios en 5,5 por ciento, cada uno. En cambio, la menor actividad del sector industria contrajo la contratación de personal en 9,5 por ciento.

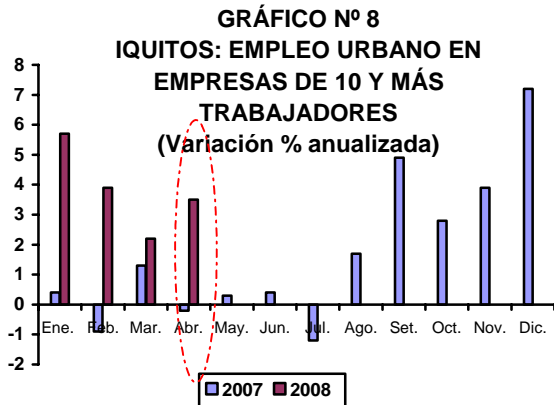

Fuente: MTPE-DNPEFP. Encuesta Nacional de Variación del Empleo.

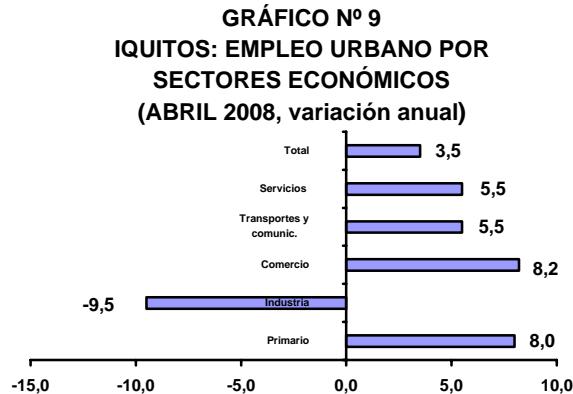

Fuente: MTPE-DNPEFP. Encuesta Nacional de Variación del Empleo.

CUADRO Nº 18
IQUITOS: DISTRIBUCIÓN Y VARIACIÓN DEL EMPLEO POR SECTORES

SECTORES ECONÓMICOS	Distribución porcentual al mes de mayo 2007 1/	ABR. 2008/ MAR. 2008	ABR. 2008/ ABR. 2007
Primario	34,7	2,0	8,0
Industria	21,0	-0,7	-9,5
Comercio	12,7	0,9	8,2
Transportes y comunicaciones	11,0	2,0	5,5
Servicios	20,6	6,2	5,5
Total	100,0	2,2	3,5

1/ Última actualización de la muestra, la cual se actualiza anualmente.
Fuente: MTPE-DNPEFP. Encuesta Nacional de Variación del Empleo.

II. TIPO DE CAMBIO

2.1. Tipo de cambio Informal

El tipo de cambio venta en el mercado informal de Iquitos siguió un comportamiento decreciente, alcanzando

una cotización promedio mensual de S/. 2,762 por dólar en abril, menor a la registrada en similar mes del año anterior.

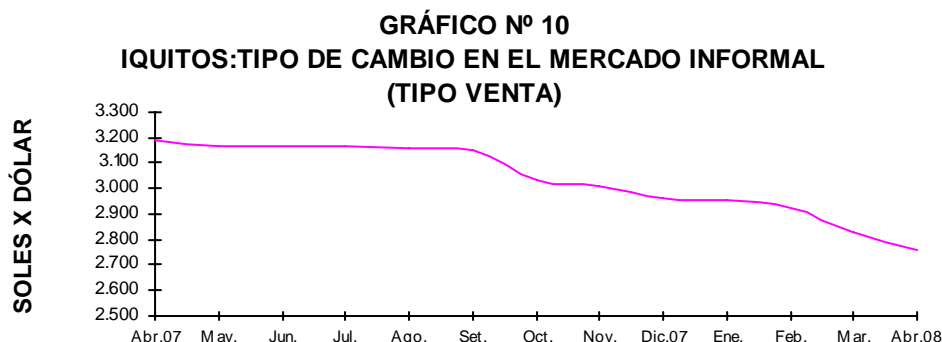

Fuente: Encuesta a cambistas de la ciudad de Iquitos.
Elaboración: BCRP. Sucursal Iquitos. Departamento de Estudios Económicos.

III. SECTOR EXTERNO

3.1. Exportaciones FOB

El valor FOB de las exportaciones regionales fue de US\$ 13,2 millones en abril 2008, monto mayor en 7,4 veces al registrado en similar mes del año anterior, debido a los mayores volúmenes exportados de productos forestales (1 913,8 por ciento) favorecidos por el zarpe de dos embarcaciones.

Por categoría de productos, las exportaciones tradicionales aumentaron 132,6 por ciento, asociadas a mayores volúmenes y precios de exportación de los combustibles (34,4 y 73,1 por ciento, cada uno). Las exportaciones no tradicionales crecieron 9,6 veces respecto a

abril del año anterior, debido a las mayores ventas de productos forestales (17,8 veces) y de peces ornamentales (86,6 por ciento). El fuerte crecimiento de productos forestales fue impulsado por las exportaciones de madera aserrada por un monto de US\$ 9,5 millones.

En el periodo enero-abril de 2008, las exportaciones sumaron US\$ 24,9 millones, importe superior en US\$ 14,4 millones (136,6 por ciento) al registrado el año 2007, impulsadas por el incremento tanto de las exportaciones tradicionales (83,4 por ciento) como de no tradicionales (151,1 por ciento).

CUADRO Nº 19
EXPORTACIONES POR GRUPOS DE PRODUCTOS 1/
(Valor FOB en miles de US dólares)

GRUPO DE PRODUCTOS	ABRIL		Var. %	ENERO – ABRIL		Var. %
	2007	2008		2007	2008	
1. Productos tradicionales	549	1 277	132,6	2 259	4 144	83,4
Combustibles	549	1 277	132,6	2 259	4 144	83,4
2. Productos no tradicionales	1 248	11 954	857,9	8 284	20 800	151,1
Forestales	613	10 893	1 677,0	6 034	18 086	199,7
Pesqueros ornamentales	447	834	86,6	1 072	1 880	75,4
Agroindustriales	159	158	-0,6	920	555	-39,7
Otros productos	29	69	137,9	183	279	52,5
Resto de productos	0	0	-	75	0	-100,0
Total (1+2)	1 797	13 231	636,3	10 543	24 944	136,6

1/ Información preliminar.

Fuente: SUNAT. www.sunat.gob.pe

Elaboración: BCRP. Sucursal Iquitos. Departamento de Estudios Económicos.

Respecto a la estructura de las exportaciones regionales, las tradicionales representaron el

16,6 por ciento y las no tradicionales el 83,4 por ciento de la oferta exportable regional.

GRÁFICO Nº 11
LORETO: ESTRUCTURA DE LAS EXPORTACIONES POR GRUPO DE PRODUCTOS

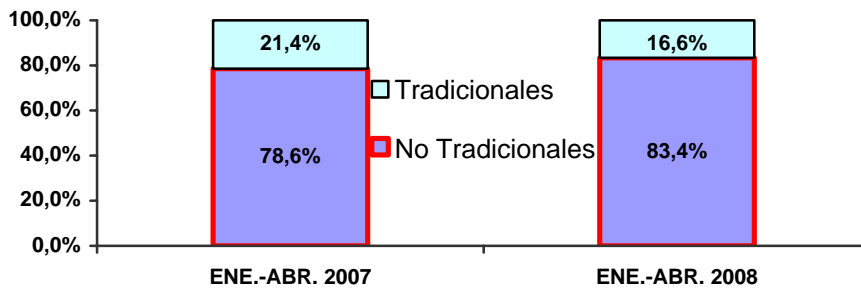

Fuente: SUNAT. www.sunat.gob.pe
Elaboración: BCRP. Sucursal Iquitos. Departamento de Estudios Económicos.

Los volúmenes exportados en abril 2008 fueron: 29 563 m³ de productos forestales (92 por ciento madera y el 6,1 por ciento triplay);

925 mil unidades de peces vistosos; 9 190 barriles de combustibles; y 51 TM. de conservas de palmito.

CUADRO Nº 20
EXPORTACIONES POR GRUPOS DE PRODUCTOS 1/
(Volumen exportado de principales productos)

GRUPO DE PRODUCTOS	ABRIL		Var. %	ENERO – ABRIL		Var. %
	2007	2008		2007	2008	
1. Productos tradicionales						
Combustibles 2/	6 839	9 190	34,4	31 517	36 847	16,9
2. Productos no tradicionales						
Forestales 3/	1 468	29 563	1 913,8	16 722	48 691	191,2
Pesqueros ornamentales 4/	449	925	106,0	1 406	2 131	51,6
Agroindustriales 5/	136	51	-62,5	397	204	-48,6

1/ Información preliminar.

2/ barriles.

3/ m³ de productos forestales (aserrada, triplay, laminada, tableros, bastidores, etc.).

4/ miles de unidades.

5/ TM (palmito en conservas y camu camu, principalmente.).

Fuente: SUNAT. www.sunat.gob.pe

Elaboración: BCRP. Sucursal Iquitos. Departamento de Estudios Económicos.

Las exportaciones regionales tienen como principales destinos México, Estados Unidos y Colombia. El primer país compró el 51,7 por ciento del valor de los productos, entre

ellos, madera y triplay; Estados Unidos adquirió el 18,5 por ciento, principalmente madera aserrada y Colombia compró el 17,6 por ciento, principalmente combustibles.

CUADRO Nº 21
PRINCIPALES PAÍSES DE DESTINO Y PRINCIPAL PRODUCTO EXPORTADO
(ENERO - ABRIL 2008)

PAÍS	% DEL TOTAL	PRINCIPAL PRODUCTO
México	51,7	Madera aserrada y triplay
Estados Unidos	18,5	Madera Aserrada, bastidores, molduras y peces.
Colombia	17,6	Combustibles.
Hong Kong	4,6	Peces ornamentales vivos.
China Continental	2,2	Madera aserrada.
Argentina	1,6	Conservas de palmito.
Otros países	3,8	peces vistosos vivos y triplay.
Total	100,0	

Fuente: SUNAT. www.sunat.gob.pe

Elaboración: BCRP. Sucursal Iquitos. Departamento de Estudios Económicos

3.2. Importaciones FOB

Las compras al exterior fueron de US\$ 9,0 millones, importe superior en US\$ 8,4 millones (14,0 veces) respecto al valor registrado en abril del año 2007, debido a la mayor actividad de exploración petrolera.

Con ello, se expandieron las importaciones de bienes de capital en 11,3 veces respecto a abril pasado, impulsadas por las compras de materiales de construcción, (10 000 TM. de cemento y 1 078 TM. de tubos de perforación) y para la industria. También aumentaron materias primas en 21,2 veces, debido a la compra de combustibles, referidos a 19 523 barriles de gasolina de 92

octanos; y las importaciones de bienes de consumo en 32,3 veces, impulsadas por las adquisiciones de alimentos, principalmente azúcar brasileña (2 300 TM).

En los primeros cuatro meses de 2008, las importaciones ascendieron a US\$ 53,6 millones, monto inferior en US\$ 20,0 millones (27,2 por ciento) al registrado el año anterior, atribuido a las menores compras de bienes de capital (36,1 por ciento) y de bienes de consumo (2,4 por ciento); atenuado por la expansión de materias primas en 112,9 por ciento, inducidas por el fuerte incremento de las importaciones de combustibles.

CUADRO Nº 22
IMPORTACIONES SEGÚN USO O DESTINO ECONÓMICO 1/
(Valor FOB en miles de US dólares)

	ABRIL		Var. %	ENERO - ABRIL		Var. %
	2007	2008		2007	2008	
1. Bienes de Consumo	26	840	3 130,8	3 392	3 309	-2,4
No duradero	17	784	4 511,8	3 280	2 966	-9,6
Duraderos	9	56	522,2	109	343	214,7
Diversos	0	0	-	3	0	-100,0
2. Materias Primas	120	2 545	2 020,8	3 609	7 685	112,9
Combustibles y lubricantes	0	2 167	+	6	6 288	104 700,0
Para la agricultura	0	0	-	95	143	50,5
Para la industria	120	378	215,0	3 508	1 254	-64,3
3. Bienes de Capital	499	5 647	1 031,7	66 560	42 562	-36,1
Materiales de construcción	58	3 135	5 305,2	8 806	5 788	-34,3
Para la agricultura	0	108	+	31	108	248,4
Para la industria	117	2 230	1 806,0	56 437	36 426	-35,5
Equipos de transporte	324	174	-46,3	1 286	240	-81,3
Total (1+2+3)	645	9 032	1 300,3	73 561	53 556	-27,2

1/ Importaciones realizadas por la aduana de Iquitos.

Fuente: SUNAT. www.sunat.gob.pe

Elaboración: BCRP. Sucursal Iquitos. Departamento de Estudios Económicos.

IV. FINANZAS PÚBLICAS

4.1. Gobierno Central

Los ingresos corrientes del Gobierno Central ascendieron a S/. 33,5 millones en abril de 2008, 58,7 por ciento superior (13,5 millones), en términos reales, respecto al monto registrado en similar mes del año precedente. En este resultado ha sido relevante la mayor base imponible de los tributos aduaneros.

Los ingresos tributarios sumaron S/. 33,4 millones, monto mayor en S/. 13,6 millones (59,8 por ciento) al registrado en abril 2007, impulsados por la mayor recaudación del IGV aplicado a las importaciones (47,7

veces) e IGV Interno (7,5 por ciento). El caso del IGV a las importaciones se explicó por la mayor base imponible; atenuados por la caída del Impuesto a la Renta en 6,7 por ciento, asociada al menor monto de regularización.

En los primeros cuatro meses de 2008, los ingresos corrientes del Gobierno Central totalizaron S/. 102,7 millones, importe inferior en S/. 10,4 millones al registrado en similar lapso del año anterior, explicado por la caída de la recaudación del IGV externo en S/. 14,8 millones y del Impuesto a las Importaciones en S/. 5,9 millones.

CUADRO Nº 23
INGRESOS CORRIENTES DEL GOBIERNO CENTRAL
(Miles de nuevos soles)

	ABRIL			ENERO – ABRIL		
	2007	2008	Var. % 1/	2007	2008	Var. % 1/
I. Ingresos tributarios	19 785	33 353	59,8	112 135	102 015	-13,5
1. Impuestos a la renta	14 509	14 283	-6,7	37 603	45 768	15,9
- Personas naturales	2 334	2 751	11,7	6 628	7 886	13,3
- Personas jurídicas	4 741	5 225	4,5	21 868	28 888	25,9
- Regularización	7 434	6 307	-19,6	9 107	8 994	-6,4
2. Impuesto a las importaciones	54	393	589,8	15 646	9 733	-40,7
3. Impuesto General a las Ventas	2 209	15 394	560,5	51 825	39 015	-28,5
- Operaciones internas	1 947	2 208	7,5	6 689	8 644	23,3
- A las importaciones	262	13 186	4670,0	45 136	30 371	-36,2
4. Impuesto Selectivo al Consumo 2/	648	660	-3,5	2 795	2 624	-10,5
5. Otros ingresos tributarios	2 365	2 623	5,1	4 266	4 875	8,7
II. Ingresos no tributarios	245	194	-25,0	1 017	686	-35,7
Total (I+II)	20 030	33 547	58,7	113 152	102 701	-13,7

1/ Variación en términos reales

2/ Incluye ISC por operaciones externas

Fuente: SUNAT. www.sunat.gob.pe

Elaboración: BCRP. Sucursal Iquitos. Departamento de Estudios Económicos.

4.2. Gobierno Regional

El gasto total del Gobierno Regional de Loreto totalizó S/. 49,1 millones en abril 2008, importe mayor en S/. 4,5 millones (4,3 por ciento en valores reales) al registrado en similar mes del año anterior. Ha sido relevante en este resultado la expansión tanto de los gastos corrientes en 1,9 por ciento como de los gastos de capital en 1,5 por

ciento. Además influyó también el monto del servicio de la deuda por S/. 1,1 millones. En los primeros cuatro meses de 2008, el gasto del ente estatal fue de S/. 214,1 millones, monto superior en S/. 39,6 millones (16,9 por ciento en términos reales) al registrado el año anterior. Asimismo dicha ejecución representó el 28,8 por ciento del PIM 2008.

CUADRO Nº 24
GASTOS DEL GOBIERNO REGIONAL
POR TIPO DE GASTO
(Miles de nuevos soles)

	ABRIL		Var. % Real	ENERO – ABRIL		Var. % Real
	2007	2008		2007	2008	
A. GASTOS CORRIENTES	41 477	44 602	1,9	162 529	177 258	3,9
-Personal y Obligaciones	28 827	28 620	-5,9	116 620	116 107	-5,1
-Obligaciones Provisionales	4 295	4 265	-5,9	19 053	18 843	-5,8
-Bienes y Servicios	7 907	10 981	31,6	25 285	39 743	49,7
-Otros gastos corrientes	448	736	55,7	1 571	2 565	55,3
B. GASTOS DE CAPITAL	3 149	3 371	1,5	11 955	32 294	157,6
-Inversiones	2 898	2 952	-3,5	11 152	10 974	-6,4
-Inversiones financieras	0	0	-	0	11 601	+
-Otros gastos de capital	251	419	58,2	803	9 719	1 056,3
C. SERVICIO DE LA DEUDA	0	1 132	+	0	4 527	+
-Intereses	0	48	+	0	239	+
-Amortización	0	1 084	+	0	4 288	+
Total (A + B + C):	44 626	49 105	4,3	174 484	214 079	16,9

Fuente: Gobierno Regional de Loreto.

Elaboración: BCRP. Sucursal Iquitos. Departamento de Estudios Económicos.

El gasto mensual del Gobierno Regional fue financiado principalmente con recursos ordinarios y del canon petrolero (70,7 y 21,6 por ciento, respectivamente). Los primeros registraron una caída real de 4,2 por ciento;

mientras los segundos crecieron en 30,1 por ciento respecto a abril del año previo. En los primeros cuatro meses del año, los recursos ordinarios y el canon financiaron el 92,0 por ciento del gasto total del Gobierno Regional.

CUADRO Nº 25
GASTOS DEL GOBIERNO REGIONAL
POR FUENTES DE FINANCIAMIENTO
(Miles de nuevos soles)

	ABRIL		Var. % Real	ENERO- ABRIL		Var. % Real
	2007	2008		2007	2008	
Recursos Ordinarios	34 345	34 714	-4,2	140 022	141 622	-3,6
Canon y sobrecanon, Regalías, Renta y Part.	7 714	10 589	30,1	23 732	55 299	122,1
Recursos Directamente Recaudados	1 031	1 447	33,0	4 651	4 999	2,3
Recursos por Operaciones Crédito Interno	0	0	-	0	2 451	+
Donaciones y Transferencias	1 536	2 355	45,3	6 079	9 708	52,4
Total Inversiones	44 626	49 105	4,3	174 484	214 079	16,9

Fuente: Gobierno Regional de Loreto.

Elaboración: BCRP. Sucursal Iquitos. Departamento de Estudios Económicos.

La inversión del Gobierno Regional totalizó S/. 3,0 millones en abril 2008, cifra ligeramente superior en 1,9 por ciento a la registrada en similar mes del año pasado, debido a la construcción de edificaciones públicas de salud y de vías urbanas.

La inversión se expandió en las funciones Administración y Planeamiento (136,3 por ciento), impulsada por los gastos en estudios de pre-inversión; en Salud y Saneamiento (8,8 veces), por la construcción del centro de salud de Bellavista Nanay en el distrito de Nanay; en Transporte (5,4 veces) debido al mejoramiento de la avenida Alfonso Ugarte en el distrito de Iquitos, y de las calles

Amazonas, Sr. de los Milagros, Los Claveles y José C. Mariátegui en San Juan.

En los primeros cuatro meses del año la inversión ascendió a S/. 22,6 millones, 102,4 por ciento por encima (S/. 11,4 millones) del monto invertido en similar periodo del año 2007. Este resultado se explicó por el crecimiento de la inversión en las funciones Agraria (17,8 veces); Administración y Planeamiento (7,2 veces) y, Salud y Saneamiento (5,0 veces). También influyeron los créditos destinados a la actividad pesquera, para el fomento de la pesca artesanal, por S/ 3,1 millones.

CUADRO Nº 26
INVERSIÓN DEL GOBIERNO REGIONAL POR FUNCIONES
(Miles de nuevos soles)

FUNCIONES	ABRIL		Var. %	ENERO- ABRIL		Var. %
	2007	2008		2007	2008	
Justicia	0	0	-	0	0	-
Administración y Planeamiento	168	397	136,3	553	3 960	616,1
Agraria	107	91	-15,0	496	8 822	1 678,6
Asistencia y Previsión Social	16	24	50,0	68	78	14,7
Comunicaciones	0	0	-	0	0	-
Defensa y Seguridad Nacional	0	0	-	0	0	-
Educación y Cultura	438	144	-67,1	3 297	782	-76,3
Energía y Recursos Minerales	0	131	+	106	479	351,9
Industria, Comercio y Servicios	0	0	-	0	0	-
Pesca	0	14	+	0	3 055	+
Salud y Saneamiento	127	1 123	784,3	641	3 174	395,2
Transporte	157	840	435,0	1 902	1 067	-43,9
Vivienda y Desarrollo Urbano	1 885	188	-90,0	4 089	1 158	-71,7
TOTAL	2 898	2 952	1,9	11 152	22 575	102,4

Fuente: Gobierno Regional de Loreto.

Elaboración: BCRP. Sucursal Iquitos. Departamento de Estudios Económicos.

V. MONEDA Y CRÉDITO

5.1. Depósitos del Sistema Financiero

Los depósitos del público en el sistema financiero de Loreto sumaron S/. 403,5 millones al finalizar abril 2008, 4,4 por ciento más (S/. 3,5 millones), en términos reales, respecto al saldo registrado en similares meses del año previo.

Las captaciones en moneda nacional registraron una caída real de 0,5 por ciento; en tanto en moneda extranjera la disminución fue más intensa (10,8 por ciento), debido principalmente a la fuerte reducción de los depósitos de ahorro en 19,6 por ciento.

Las captaciones del sistema bancario registraron una caída de 8,0 por ciento. Contrariamente, las captaciones de las

instituciones de microfinanzas crecieron 11,1 por ciento, impulsadas por los mayores depósitos de las CMAC's, principalmente CMAC Maynas y CMAC Piura. Esta última se fusionó por absorción con la CRAC San Martín en marzo del presente año.

El sistema bancario alcanzó una participación relativa de 77,9 por ciento en la liquidez total y las instituciones de microfinanzas el 22,1 por ciento restante. El primero, vio reducida su participación en 3,0 puntos porcentuales a favor de las segundas. El grado de dolarización de la liquidez se ubicó en 35,5 por ciento a fines de abril, menor en 2,5 puntos porcentuales al registrado en similares meses del año anterior.

CUADRO Nº 27
DEPÓSITOS DEL SISTEMA FINANCIERO
(Saldo en miles de nuevos soles)

	ABRIL		Var. % Real
	2007	2008	
Sistema Bancario	323 920	314 287	-8,0
Instituciones de Microfinanzas	76 098	89 227	11,1
- Cajas Municipales	73 444	89 227	15,2
- Cajas Rurales	2 654	-	-100,0
Moneda Nacional	247 889	260 281	-0,5
Moneda Extranjera	152 129	143 233	-10,8
Total	400 018	403 514	-4,4

Fuente: Superintendencia de Banca y Seguros (SBS).

Elaboración: BCRP. Sucursal Iquitos. Departamento de Estudios Económicos.

GRÁFICO Nº 12
DEPÓSITOS DEL SISTEMA FINANCIERO POR TIPO DE MONEDA
(Variaciones porcentuales reales anuales)

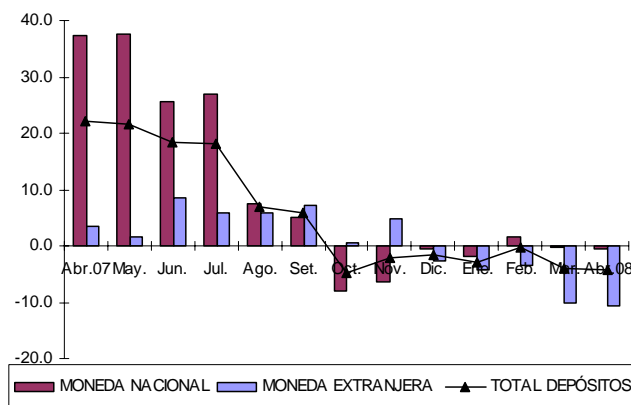

Fuente: Superintendencia de Banca y Seguros (SBS).

Elaboración: BCRP. Sucursal Iquitos. Departamento de Estudios Económicos.

Respecto a la participación en los depósitos, al 30 de abril 2008, el Banco Continental tenía el 33,3 por ciento del total, el Banco de

Crédito el 21,1 por ciento, CMAC Maynas el 20,5 por ciento e Interbank el 12,3 por ciento; captando, en conjunto, el 87,2 por ciento.

**CUADRO Nº 28
PARTICIPACIÓN EN LOS DEPÓSITOS**

	ABRIL 2008		
	Miles de S/.	Mes	Acumulada
Continental	134 377	33,3	33,3
Crédito	85 101	21,1	54,4
C.M.A.C. Maynas	82 669	20,5	74,9
Interbank	49 751	12,3	87,2
Scotiabank	40 739	10,2	97,4
C.M.A.C. Piura	4 071	1,0	98,4
C.M.A.C. Paita	2 487	0,6	99,0
Del Trabajo	2 168	0,5	99,5
Mibanco	2 151	0,5	100,0
Total	403 514	100,0	

Fuente: Superintendencia de Banca y Seguros (SBS)

Elaboración: BCRP. Sucursal Iquitos. Departamento de Estudios Económicos.

5.2. Crédito del Sistema Financiero

Los créditos del sistema financiero en abril de 2008 ascendieron a S/. 608,5 millones, monto mayor en S/. 143,9 millones al registrado en similar mes del año anterior, lo que equivale a un crecimiento real de 24,1 por ciento. El crédito en moneda nacional creció 34,1 por ciento y en moneda extranjera 3,0 por ciento.

La participación relativa del crédito en soles aumentó de 67,9 por ciento en abril 2007 a 73,4 por ciento en el presente mes; mientras, en dólares disminuyó de 32,1 a 26,6 por ciento en los periodos mencionados. Lo cual

demuestra la preferencia de las empresas y familias por el endeudamiento en soles.

El crédito del sistema bancario registró una expansión real anual de 26,6 por ciento, comportamiento que fue generalizado en todas estas entidades. En las instituciones de microfinanzas, el crédito creció 14,0 por ciento, impulsado por la evolución positiva de las cajas municipales, principalmente la CMAC Maynas, Paita y Piura. También influyeron los créditos de la EDPYME Efectiva con presencia en la plaza financiera de Iquitos y Yurimaguas desde octubre 2007.

**CUADRO Nº 29
CRÉDITO DEL SISTEMA FINANCIERO
(Saldo en miles de nuevos soles)**

	ABRIL		
	2007	2008	Var. % real
Sistema Bancario	373 090	498 362	26,6
Instituciones de Microfinanzas	91 529	110 130	14,0
- Cajas Municipales	81 526	105 677	22,9
- Cajas Rurales	10 003	-	-100,0
- EDPYME's	-	4 453	+
Moneda Nacional	315 610	446 641	34,1
Moneda Extranjera	149 009	161 851	3,0
Total	464 619	608 492	24,1

Fuente: Superintendencia de Banca y Seguros (SBS).

Elaboración: BCRP. Sucursal Iquitos. Departamento de Estudios Económicos.

GRÁFICO Nº 13
CRÉDITOS DEL SISTEMA FINANCIERO POR TIPO DE MONEDA
(Variaciones porcentuales reales anuales)

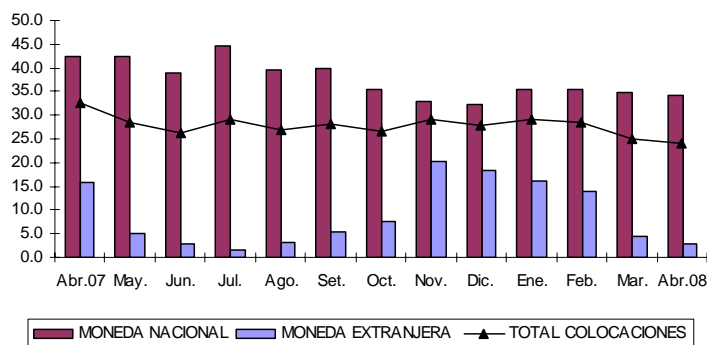

Fuente: Superintendencia de Banca y Seguros (SBS).

Elaboración: BCRP. Sucursal Iquitos. Departamento de Estudios Económicos.

La mayor participación relativa en los créditos la tienen los bancos Continental (31,8 por ciento), Crédito (17,9 por ciento), Interbank (14,7 por ciento) y; Scotiabank (12,3 por ciento), los cuales en conjunto intermedian el 76,7 por ciento del total.

En tanto, las instituciones especializadas en apoyar al segmento micro y pequeña empresa intermedian el 18,1 por ciento, destacando la CMAC Maynas con el 11,5 por ciento y con presencia en las plazas financieras de Iquitos, Yurimaguas y Requena.

CUADRO Nº 30
PARTICIPACIÓN EN LOS CRÉDITOS

	ABRIL 2008		
	Miles de S/.	Mes	Acumulado
Continental	193 454	31,8	31,8
Crédito	109 125	17,9	49,7
Interbank	89 421	14,7	64,4
Scotiabank	75 147	12,3	76,7
C.M.A.C. Maynas	69 738	11,5	88,2
C.M.A.C. Paita	18 803	3,1	91,3
Mibanco	18 549	3,1	94,4
C.M.A.C. Piura	17 136	2,8	97,2
Del Trabajo	12 666	2,1	99,3
EDPYME Efectiva	4 453	0,7	100,0
Total	608 492	100,0	

Fuente: Superintendencia de Banca y Seguros (SBS).

Elaboración: BCRP. Sucursal Iquitos. Departamento de Estudios Económicos.

El coeficiente de morosidad al 30 de abril fue de 2,2 por ciento, porcentaje inferior en 0,5 puntos porcentuales al registrado en similares meses del año anterior. La morosidad en

moneda nacional disminuyó de 3,1 a 2,6 por ciento y en moneda extranjera de 2,0 a 1,2 por ciento, en los últimos 12 meses; continuando a la baja.

CUADRO Nº 31
MOROSIDAD DEL SISTEMA FINANCIERO
(En porcentaje de los créditos brutos)

	ABRIL		
	2007	2008	Var. Pts. %
Sistema Bancario	1,7	1,4	-0,3
Instituciones de Microfinanzas	6,8	5,8	-1,0
- Cajas Municipales	5,8	5,9	0,1
- Cajas Rurales	19,4	-	-
- EDPYME's	n.d	n.d	n.d
Moneda Nacional	3,1	2,6	-0,5
Moneda Extranjera	2,0	1,2	-0,8
Total	2,7	2,2	-0,5

Fuente: Instituciones del Sistema Financiero.

Elaboración: BCRP. Sucursal Iquitos. Departamento de Estudios Económicos.

INFORMACIÓN ESTADÍSTICA

Síntesis Económica de Loreto Abril 2008

Anexo Nº 01

**LORETO: PRODUCCIÓN AGROPECUARIA 1/
(T.M.)**

	2007										2008				
	Abr.	May.	Jun.	Jul.	Ago.	Set.	Oct.	Nov.	Dic.	Ene.- Dic.	Ene.	Feb.	Mar.	Abr.	
TOTAL AGRÍCOLA	91 523	87 921	78 924	83 280	100 074	130 311	142 121	139 877	136 873	1 321 474	102 970	108 462	88 432	76 212	TOTAL AGRÍCOLA
Arroz Cáscara	2 801	2 542	2 324	3 096	5 806	20 293	19 217	16 548	16 733	102 179	6 116	4 592	1 278	898	Arroz Cáscara
Plátano	27 713	27 249	24 280	24 241	31 301	29 976	30 237	31 010	31 141	344 864	28 321	28 838	24 731	23 820	Plátano
Yuca	30 046	28 672	26 187	29 075	30 521	32 060	35 275	36 294	30 250	379 727	27 225	32 001	26 552	22 268	Yuca
Maíz Choclo	1 274	782	732	678	950	1 468	1 747	3 510	4 976	21 647	2 353	1 716	1 070	952	Maíz Choclo
Piña	419	331	275	235	541	2 508	4 311	4 149	4 452	20 353	1 901	753	406	394	Piña
Caña Azúcar	11 861	14 503	15 286	15 599	15 724	13 431	15 587	14 665	14 406	178 331	15 416	16 728	13 224	10 856	Caña Azúcar
Maíz Amarillo Duro	933	1 201	702	595	2 368	6 420	9 531	10 385	11 101	55 197	4 101	4 508	2 176	666	Maíz Amarillo Duro
Palma Aceitera	38	35	38	40	43	50	54	60	60	515	54	58	64	71	Palma Aceitera
Sacha Inchi	33	31	28	88	92	103	107	131	139	841	152	177	180	177	Sacha Inchi
Aguaje	492	617	727	737	887	1 089	1 309	1 386	1 159	11 267	1 534	1 249	969	904	Aguaje
Camu camu	688	62	19	21	110	335	494	947	3 103	12 095	1 044	1 587	1 751	631	Camu camu
Humarí	928	0	0	0	9	156	150	67	66	4 469	39	373	518	501	Humarí
Pijuayo Fruto	3 416	2 862	0	0	0	3	4	514	1 481	17 898	1 535	3 245	3 253	2 912	Pijuayo Fruto
Pijuayo Palmito	55	68	74	74	80	86	77	85	83	884	43	52	55	51	Pijuayo Palmito
Otros agrícolas															Otros agrícolas
Cacao	0	0	0	0	0	10	11	13	16	70	9	10	0	0	Cacao
Café	0	0	11	16	13	12	13	10	7	82	0	0	0	0	Café
Cocona	43	44	36	83	132	236	240	228	127	1 373	149	144	112	103	Cocona
Mango	0	0	0	0	0	0	25	264	221	1 206	179	174	106	0	Mango
Pepino	89	88	93	123	217	424	467	633	474	2 953	93	74	84	126	Pepino
Toronja	85	58	61	77	175	325	342	336	243	1 980	182	153	161	145	Toronja
Tomate	36	60	44	68	121	271	483	390	302	2 081	136	80	66	94	Tomate
Zapallo	15	14	23	38	47	249	387	713	619	2 201	68	22	0	89	Zapallo
Resto agrícola	10 558	8 702	7 984	8 396	10 937	20 806	22 053	17 539	15 714	159 261	12 320	11 928	11 676	10 554	Resto agrícola
TOTAL PECUARIO	1 609	1 717	1 424	1 951	1 478	1 605	1 551	1 658	1 804	19 767	1 780	2 430	1 802	1 726	TOTAL PECUARIO
Carne de ave	1 099	1 190	941	1 404	966	1 091	1 023	1 142	1 258	13 630	1 195	1 790	1 200	1 170	Carne de ave
Carne de porcino	99	97	91	97	93	94	96	96	104	1 146	111	133	117	111	Carne de porcino
Carne de vacuno	51	47	37	91	46	42	59	51	52	626	59	59	56	58	Carne de vacuno
Carne de ovino	1	1	1	1	1	1	1	1	1	12	1	1	1	1	Carne de ovino
Carne de búfalo	7	9	13	16	8	8	12	8	7	107	14	7	7	8	Carne de búfalo
LECHE	155	161	156	151	163	164	163	168	171	1 841	178	188	197	172	LECHE
HUEVOS	141	158	136	137	146	158	138	138	154	1 771	161	184	167	155	HUEVOS
Resto pecuario	56	54	49	54	55	47	59	54	57	634	61	68	57	51	Resto pecuario

1/ Preliminar.

Fuente: Dirección Regional Agraria de Loreto.

Elaboración: BCRP. Sucursal Iquitos. Departamento de Estudios Económicos.

Síntesis Económica de Loreto Abril 2008

Anexo Nº 02

**LORETO: SIEMBRAS AGRÍCOLAS POR CAMPAÑA 1/
(T.M.)**

	CAMPAÑA 2006-2007					CAMPAÑA 2007-2008										
	Ago.-Abr.	Abr.	May.	Jun.	Jul.	Ago.	Set.	Oct.	Nov.	Dic.	Ene.	Feb.	Mar.	Abr.	Ago.-Abr.	
TOTAL SIEMBRAS	79 920	3 793	8 991	20 651	23 937	18 237	16 651	10 145	7 915	4 121	4 786	4 453	3 238	4 329	73 875	TOTAL SIEMBRAS
Arroz Cáscara	17 485	689	2 620	7 315	8 032	4 866	4 164	2 163	1 039	439	346	552	713	1 082	15 364	Arroz Cáscara
Plátano	5 003	259	294	273	608	839	721	651	385	543	350	330	212	253	4 284	Plátano
Yuca	26 931	1 972	2 707	2 984	4 163	3 919	4 596	3 560	2 835	2 031	2 088	2 700	1 612	1 842	25 183	Yuca
Maíz Choclo	4 546	102	248	312	270	1 078	881	542	364	194	256	193	142	96	3 746	Maíz Choclo
Piña	208	11	4	10	14	5	46	0	6	3	7	12	11	14	104	Piña
Caña Azúcar	861	61	64	71	186	85	26	17	31	18	36	24	24	17	278	Caña Azúcar
Maíz Amarillo Duro	19 057	304	1 312	4 673	5 374	4 664	4 247	2 348	2 214	571	625	405	304	431	15 809	Maíz Amarillo Duro
Palma Aceitera	120	0	0	0	0	0	54	106	810	0	0	0	0	28	998	Palma Aceitera
Sacha Inchi	138	0	4	2	15	68	146	235	5	77	197	5	0	54	787	Sacha Inchi
Aguaje	40	3	1	0	0	0	69	4	0	2	11	0	0	0	86	Aguaje
Camu camu	8	2	0	0	9	0	26	108	8	0	0	0	0	0	142	Camu camu
Humarí	0	0	0	0	23	0	21	1	0	0	13	0	0	0	35	Humarí
Pijuayo Fruto	26	2	2	0	0	0	22	1	0	0	7	0	0	0	30	Pijuayo Fruto
Pijuayo Palmito	0	0	0	0	0	0	0	0	0	0	7	0	0	0	7	Pijuayo Palmito
Otros agrícolas																Otros agrícolas
Cacao	0	0	0	0	0	0	23	0	0	0	12	0	0	0	35	Cacao
Café	2	1	0	0	25	0	9	1	0	0	0	0	0	0	10	Café
Cocona	56	5	7	7	36	44	34	20	4	3	38	6	3	3	155	Cocona
Mango	0	0	0	0	2	0	47	0	0	0	36	0	0	0	83	Mango
Pepino	254	19	64	71	89	118	62	16	14	17	21	14	14	11	287	Pepino
Toronja	22	3	3	4	3	7	18	4	0	0	24	1	2	0	56	Toronja
Tomate	220	15	28	55	103	95	39	19	13	13	22	12	13	9	235	Tomate
Zapallo	64	3	11	27	48	101	61	7	1	0	15	5	5	1	196	Zapallo
Resto agrícola	4 879	342	1 622	4 847	4 937	2 348	1 339	342	186	210	675	194	183	488	5 965	Resto agrícola

1/ Preliminar.

Fuente: Dirección Regional Agraria de Loreto.

Elaboración: BCRP. Sucursal Iquitos. Departamento de Estudios Económicos.

Síntesis Económica de Loreto Abril 2008

Anexo Nº 03

**LORETO: COSECHAS AGRÍCOLAS 1/
(T.M.)**

	2007										2008				
	Abr.	May.	Jun.	Jul.	Ago.	Set.	Oct.	Nov.	Dic.	Ene.- Dic.	Ene.	Feb.	Mar.	Abr.	
TOTAL COSECHAS	4 486	4 367	3 694	4 221	7 411	18 782	20 848	18 201	74 261	178 050	7 785	7 004	4 474	3 127	TOTAL COSECHAS
Arroz Cáscara	806	762	584	772	1 944	7 215	7 085	6 318	3 578	33 423	2 285	1 810	451	262	Arroz Cáscara
Plátano	0	0	0	0	0	0	0	0	33 456	33 456	0	0	0	0	Plátano
Yuca	2 844	2 749	2 514	2 792	2 988	3 156	3 486	3 577	2 968	36 805	2 667	3 130	2 574	2 175	Yuca
Maíz Choclo	272	165	154	153	207	332	396	817	1 145	4 845	514	389	242	214	Maíz Choclo
Piña	0	0	0	0	0	0	0	0	1 855	1 855	0	0	0	0	Piña
Caña Azúcar	0	0	0	0	0	0	0	0	4 933	4 933	0	0	0	0	Caña Azúcar
Maíz Amarillo Duro	490	625	370	322	1 227	3 381	4 934	5 328	5 614	28 415	2 149	1 592	1 135	350	Maíz Amarillo Duro
Palma Aceitera	0	0	0	0	0	0	0	0	165	165	0	0	0	0	Palma Aceitera
Sacha Inchi	0	0	0	0	0	0	0	0	285	285	0	0	0	0	Sacha Inchi
Aguaje	0	0	0	0	0	0	0	0	1 043	1 043	0	0	0	0	Aguaje
Camu camu	0	0	0	0	0	0	0	0	1 327	1 327	0	0	0	0	Camu camu
Humarí	0	0	0	0	0	0	0	0	621	621	0	0	0	0	Humarí
Pijuayo Fruto	0	0	0	0	0	0	0	0	1 429	1 429	0	0	0	0	Pijuayo Fruto
Pijuayo Palmito	0	0	0	0	0	0	0	0	539	539	0	0	0	0	Pijuayo Palmito
Otros agrícolas															Otros agrícolas
Cacao	0	0	0	0	0	0	0	0	85	85	0	0	0	0	Cacao
Café	0	0	0	0	0	0	0	0	63	63	0	0	0	0	Café
Cocona	0	0	0	0	0	0	0	0	370	370	0	0	0	0	Cocona
Mango	0	0	0	0	0	0	0	0	159	159	0	0	0	0	Mango
Pepino	17	16	17	22	39	77	88	116	87	542	17	13	15	24	Pepino
Toronja	0	0	0	0	0	0	0	0	298	298	0	0	0	0	Toronja
Tomate	8	12	9	13	24	57	97	81	57	414	26	15	13	20	Tomate
Zapallo	2	2	3	5	7	31	46	85	79	273	9	3	0	12	Zapallo
Resto agrícola	47	36	43	142	975	4 533	4 716	1 879	14 105	26 705	118	52	44	70	Resto agrícola

1/ Preliminar.

Fuente: Dirección Regional Agraria de Loreto.

Elaboración: BCRP. Sucursal Iquitos. Departamento de Estudios Económicos.

Síntesis Económica de Loreto Abril 2008

Anexo Nº 04

**LORETO: PRODUCCIÓN PESQUERA
(T.M.)**

	2007										2008				
	Abr.	May.	Jun.	Jul.	Ago.	Set.	Oct.	Nov.	Dic.	Ene.- Dic.	Ene.	Feb.	Mar.	Abr.	
DESEMBARQUE TOTAL 1/	812	668	720	927	1 195	1 050	1 042	1 133	597	9 947	769	762	795	1 038	DESEMBARQUE TOTAL 1/
Fresco	642	525	621	689	1 018	889	883	1 029	471	8 090	648	678	633	845	Fresco
Salpreso	92	72	49	89	47	63	47	39	58	789	59	50	70	92	Salpreso
Seco-salado	78	71	50	149	130	98	112	65	68	1 068	62	34	92	101	Seco-salado
DESEMBARQUE TOTAL 2/	812	668	720	927	1 195	1 050	1 042	1 133	597	9 947	769	762	795	1 038	DESEMBARQUE TOTAL 2/
Boquichico	149	161	170	331	529	472	445	359	98	3 043	110	78	222	405	Boquichico
Carachama	7	4	6	13	20	13	23	11	10	132	9	8	12	4	Carachama
Corvina	6	5	8	5	7	6	5	30	8	97	6	9	6	8	Corvina
Chambira	14	6	4	3	11	13	23	16	7	118	21	13	6	9	Chambira
Fasaco	11	15	16	22	18	22	22	19	13	198	25	15	26	16	Fasaco
Gamitana	4	4	4	5	5	7	4	7	4	58	5	4	9	6	Gamitana
Lisa	9	18	20	23	29	35	15	13	5	185	10	9	17	30	Lisa
Llambina	186	135	94	87	51	31	84	184	153	1 464	192	212	138	113	Llambina
Maparate	32	26	15	13	17	13	28	32	17	283	37	44	30	43	Maparate
Palometa	30	38	72	69	118	118	86	56	23	668	33	30	24	38	Palometa
Paco	6	8	5	7	7	9	5	11	6	79	8	8	6	7	Paco
Paiche	9	3	4	6	7	6	0	0	0	39	0	0	3	6	Paiche
Ractacara	133	74	44	53	26	22	49	121	101	873	110	134	95	74	Ractacara
Sabalo	13	14	12	14	11	19	5	10	5	127	14	7	14	31	Sabalo
Sardina	24	18	55	76	98	89	120	39	16	577	19	24	17	30	Sardina
Tucunaré	6	4	4	8	10	8	6	8	3	70	5	5	4	4	Tucunaré
Yaraqui	9	5	2	5	5	10	3	10	13	89	10	16	16	17	Yaraqui
Yulilla	35	11	12	9	10	17	9	11	18	175	24	16	17	16	Yulilla
Zúngaro Doncella	12	33	51	52	50	26	12	12	15	305	10	11	15	23	Zúngaro Doncella
Zúngaro Dorado	4	4	6	11	11	7	5	3	5	67	2	3	3	6	Zúngaro Dorado
Zúngaro	19	20	34	28	38	25	25	25	15	285	23	25	30	31	Zúngaro
Otras	94	62	82	87	117	82	68	156	62	1 015	96	91	85	121	Otras
PECES ORNAMENTALES 3/	592	416	543	607	580	545	458	670	473	6 134	585	476	553	1 194	PECES ORNAMENTALES 3/
Mercado Interno	67	51	127	188	213	150	59	106	78	1 314	124	136	125	186	Mercado Interno
Mercado Externo	524	362	412	416	363	392	394	558	392	4 784	459	338	420	1 003	Mercado Externo
Stock Reman. y/o Mort.	1	3	4	3	4	3	5	6	3	36	2	2	8	5	Stock Reman. y/o Mort.

1/ Por estado de conservación.

2/ Por tipo de especie.

3/ Miles de unidades.

Fuente: Dirección Regional Sectorial de la Producción - Loreto.

Elaboración: BCRP. Sucursal Iquitos. Departamento de Estudios Económicos.

Síntesis Económica de Loreto Abril 2008

Anexo Nº 05

LORETO: PRODUCCIÓN DE MADERA ROLLIZA 1/

(Metros cúbicos)

Especies de madera	2007										2008				Especies de madera
	Abr.	May.	Jun.	Jul.	Ago.	Set.	Oct.	Nov.	Dic.	Ene.- Dic.	Ene.	Feb.	Mar.	Abr.	
Ana caspi	0	0	0	20	14	7	7	0	0	48	0	0	0	86	Ana caspi
Andiroba	500	145	160	144	0	140	0	21	250	1 636	399	86	188	269	Andiroba
Azúcar Huayo	810	0	101	206	214	340	704	490	323	3 609	264	685	289	245	Azúcar Huayo
Caoba	68	5	0	0	0	0	0	0	0	406	0	0	0	0	Caoba
Capinuri	807	0	1 055	1 713	1 417	3 144	4 045	2 318	2 773	20 481	1 114	1 741	3 961	1 610	Capinuri
Capirona	6 796	3 424	2 762	2 554	7 336	5 534	4 388	6 338	2 956	49 701	6 480	5 053	7 361	2 130	Capirona
Catahua	1 410	123	444	419	486	177	41	13	385	4 203	287	1 696	1 384	3 882	Catahua
Cedro	27 961	4 244	5 620	8 270	6 628	3 958	3 960	4 743	3 576	100 447	5 018	3 414	1 652	2 934	Cedro
Chingonga	0	0	0	0	0	0	0	0	0	0	0	0	0	0	Chingonga
Copaiba	1 265	796	1 218	1 489	935	760	381	185	325	8 045	163	1 134	1 711	1 134	Copaiba
Cumala	33 326	3 438	12 323	12 091	17 761	11 480	9 529	8 942	19 837	161 595	33 516	26 588	25 177	30 587	Cumala
Estoraque	944	551	968	1 927	866	277	714	1 034	1 453	11 049	372	716	473	633	Estoraque
Huayruro	375	148	61	603	585	941	1 109	162	134	4 280	214	1 277	1	130	Huayruro
Lagarto caspi	342	53	87	25	181	59	197	22	0	1 237	0	81	210	146	Lagarto caspi
Loro micuna	0	0	0	0	0	0	0	0	0	0	0	0	0	0	Loro micuna
Lupuna	24 446	4 281	6 207	5 385	5 926	8 494	5 635	9 001	7 213	97 560	9 122	5 454	11 231	12 053	Lupuna
Mari mari	0	0	13	0	0	0	0	0	0	33	0	0	0	0	Mari mari
Marupa	3 621	173	1 890	1 492	1 226	1 694	1 552	1 174	1 643	17 989	3 053	3 743	1 818	1 604	Marupa
Moena	2 401	74	302	166	822	261	191	800	522	7 513	1 167	947	828	1 386	Moena
Pali sangre	0	48	50	86	0	130	234	100	9	692	246	100	36	99	Pali sangre
Papelillo	18	74	192	317	321	269	44	4	280	2 072	40	83	369	396	Papelillo
Pashaco	0	0	0	56	0	0	0	0	0	61	0	0	0	0	Pashaco
Quinilla	1 640	131	148	435	730	386	391	129	332	5 174	70	799	346	753	Quinilla
Tornillo	6 399	943	2 354	689	1 246	1 344	2 721	3 050	2 428	27 701	4 196	4 399	4 185	5 906	Tornillo
Violeta	0	0	0	1	0	0	0	0	29	30	0	0	0	5	Violeta
Otros	25 953	2 591	7 889	11 595	15 168	12 885	6 401	8 736	3 781	113 961	12 097	12 874	4 023	5 882	Otros
TOTAL	139 080	21 242	43 842	49 682	61 862	52 281	42 243	47 261	48 249	639 524	77 818	70 870	65 243	71 870	TOTAL

1/ Preliminar.

Fuente: Oficina Regional de Recursos Naturales de Loreto.

Elaboración: BCRP. Sucursal Iquitos. Departamento de Estudios Económicos.

Síntesis Económica de Loreto Abril 2008

Anexo Nº 06

LORETO: PRODUCCIÓN DE MADERA ASERRADA 1/

(Metros cúbicos)

	2007										2008				
	Abr.	May.	Jun.	Jul.	Ago.	Set.	Oct.	Nov.	Dic.	Ene.- Dic.	Ene.	Feb.	Mar.	Abr.	
Especies de madera															Especies de madera
Almendra	0	0	0	0	0	0	0	0	0	0	0	0	0	0	Almendra
Andiroba	0	108	0	94	6	51	66	48	24	415	32	0	34	16	Andiroba
Caoba	7	12	0	94	51	2	0	0	42	503	0	0	0	0	Caoba
Capirona	1 687	1	368	688	546	182	36	388	180	5 311	82	575	308	6	Capirona
Catahua	0	0	0	6	0	6	0	16	0	30	0	0	0	0	Catahua
Cedro	7 169	7 845	8 473	7 550	7 278	5 654	5 448	3 281	3 101	72 831	2 393	4 463	2 907	1 503	Cedro
Chingonga	0	0	0	0	0	0	0	0	0	0	0	0	0	0	Chingonga
Copaiba	6	58	39	108	277	228	0	160	335	1 370	29	54	109	154	Copaiba
Cumala	8 101	11 659	1 291	12 758	4 857	10 440	4 541	8 525	7 326	80 299	6 422	3 435	13 260	7 028	Cumala
Estoraque	220	232	71	621	249	357	21	325	510	3 135	148	98	259	267	Estoraque
Huayruro	7	7	23	236	249	183	4	174	505	1 491	248	160	93	126	Huayruro
Lagarto caspi	21	0	31	32	84	23	9	2	74	335	0	35	4	79	Lagarto caspi
Lupuna	2 884	4 422	3 740	3 975	5 058	4 271	3 124	3 294	4 004	42 423	3 676	3 559	4 595	4 629	Lupuna
Mari mari	0	43	0	0	0	0	0	0	0	58	0	0	0	0	Mari mari
Marupa	815	1 006	114	743	128	961	571	1 396	235	6 771	764	282	1 139	738	Marupa
Moena	206	73	214	277	477	73	142	2	98	2 109	56	584	279	330	Moena
Pashaco	0	0	126	0	0	0	0	0	0	127	12	13	0	6	Pashaco
Tornillo	868	434	787	589	483	489	480	328	874	7 033	660	1 934	1 769	1 924	Tornillo
Violeta	0	0	0	0	0	0	0	0	0	3	0	0	0	0	Violeta
Otros	2 962	4 837	652	4 037	1 366	4 427	4 709	4 146	4 114	36 580	5 393	2 617	6 836	5 329	Otros
TOTAL	24 953	30 737	15 931	31 809	21 110	27 347	19 153	22 085	21 422	260 826	19 915	17 809	31 592	22 135	TOTAL

1/ Preliminar.

Fuente: Oficina Regional de Recursos Naturales de Loreto.

Elaboración: BCRP. Sucursal Iquitos. Departamento de Estudios Económicos.

Anexo Nº 07

LORETO: PRODUCCIÓN DE PETRÓLEO CRUDO

(Miles de barriles)

	2007										2008				
	Abr.	May.	Jun.	Jul.	Ago.	Set.	Oct.	Nov.	Dic.	Ene.- Dic.	Ene.	Feb.	Mar.	Abr.	
Lotes															Lotes
*Lote 1-AB	842	845	815	837	830	757	774	721	755	9 729	742	737	548	744	*Lote 1-AB
*Lote 8	508	493	496	535	561	493	530	490	532	6 221	524	466	372	458	*Lote 8
*Lote 31-B	12	8	9	8	17	10	12	8	14	130	8	8	8	14	*Lote 31-B
TOTAL	1 362	1 346	1 320	1 380	1 408	1 260	1 316	1 219	1 301	16 080	1 274	1 211	1 028	1 216	TOTAL

Fuente: Perú-Petro S.A.

Elaboración: BCRP. Sucursal Iquitos. Departamento de Estudios Económicos.

Síntesis Económica de Loreto Abril 2008

Anexo Nº 08

LORETO: PRODUCCIÓN MANUFACTURERA 1/

(Índice de volumen físico: 1994=100)

C I I U	2007											2008				C I I U
	Abr.	May.	Jun.	Jul.	Ago.	Set.	Oct.	Nov.	Dic.	Ene.-Dic.	Ene.	Feb.	Mar.	Abr.		
MANUFACTURA PRIMARIA	124,7	154,7	129,2	134,3	135,4	132,2	155,0	142,6	149,6	134,6	134,8	138,5	151,1	132,3	MANUFACTURA PRIMARIA	
1511 -Productos cárnicos	16,5	24,2	15,5	17,9	18,3	20,7	20,7	18,2	21,7	20,1	21,6	21,4	21,2	21,2	1511 -Productos cárnicos	
2320 -Refinación de petróleo	128,5	159,3	133,2	138,5	139,6	136,2	159,8	147,0	154,1	138,6	138,8	142,7	155,7	136,2	2320 -Refinación de petróleo	
MANUFACTURA NO PRIMARIA	158,0	173,9	154,0	165,7	186,3	170,3	150,3	132,1	156,6	156,9	129,3	153,6	175,7	148,9	MANUFACTURA NO PRIMARIA	
1513 -Conservas de palmito	95,4	79,0	64,1	65,8	62,6	77,4	65,7	62,3	75,8	69,7	62,2	47,9	67,6	55,7	1513 -Conservas de palmito	
1520 -Productos lácteos	114,3	123,4	145,2	172,7	138,6	118,2	106,1	132,3	106,9	124,9	101,9	88,0	101,5	101,7	1520 -Productos lácteos	
1531 -Pilado de arroz	0,0	0,0	0,0	0,0	75,8	322,2	543,9	280,1	295,2	165,6	342,2	120,6	99,3	99,3	1531 -Pilado de arroz	
1533 -Alimentos para animales	1,1	1,2	2,0	1,2	1,5	1,0	1,0	1,2	0,9	1,1	0,8	0,7	0,7	0,7	1533 -Alimentos para animales	
1541 -Productos de panadería	78,9	64,4	77,2	75,7	72,2	69,8	71,4	77,1	134,4	77,4	72,6	67,5	74,4	74,3	1541 -Productos de panadería	
1553 -Bebidas malteadas	77,3	105,7	103,7	100,4	89,1	107,1	107,1	101,9	111,9	97,0	80,4	59,6	43,7	54,6	1553 -Bebidas malteadas	
1554 -Bebidas gaseosas	130,4	144,5	128,0	150,4	142,5	136,9	151,5	163,1	192,4	146,7	151,3	140,0	131,2	118,2	1554 -Bebidas gaseosas	
2010 -Madera aserrada	746,4	824,9	606,8	602,6	814,5	716,3	501,0	361,8	474,0	611,8	396,1	650,0	710,2	534,6	2010 -Madera aserrada	
2021 -Triplay y láminas	142,5	160,6	143,9	182,6	186,3	158,2	170,0	161,5	179,9	160,5	166,7	170,9	236,5	228,1	2021 -Triplay y láminas	
2212 -Periódicos	361,6	377,3	364,7	1 006,1	995,6	943,2	1 039,7	943,2	974,7	675,0	1 037,6	911,8	974,7	943,2	2212 -Periódicos	
2221 -Impresión	16,1	14,0	13,9	14,1	16,3	28,4	25,6	21,1	22,4	20,1	38,4	14,1	20,9	17,1	2221 -Impresión	
2411 -Oxígeno industrial	153,5	163,8	175,1	195,1	184,1	181,8	181,3	180,0	180,6	168,0	165,1	49,1	47,5	48,2	2411 -Oxígeno industrial	
2693 -Ladrillos	30,3	36,7	25,1	37,0	38,7	33,3	33,3	40,5	2,7	28,8	23,4	37,0	43,7	36,8	2693 -Ladrillos	
2899 -Acc. lanchas y mallas metálicas	1 211,9	353,4	507,7	649,9	866,8	516,1	427,9	307,4	543,9	532,6	845,3	430,0	509,1	218,8	2899 -Acc. lanchas y mallas metálicas	
2911 -Motores para pozos	0,0	1,0	112,2	111,0	62,6	62,2	62,1	62,0	3,1	53,9	30,2	33,4	42,9	7,9	2911 -Motores para pozos	
2912 -Bombas para pozos	6,3	1,8	20,9	14,1	15,2	15,1	15,1	22,0	35,0	17,3	2,4	0,0	1,7	2,3	2912 -Bombas para pozos	
TOTAL	155,2	172,3	151,9	163,1	182,2	167,2	150,7	133,0	156,0	155,1	129,8	152,4	173,7	147,5	TOTAL	

1 / preliminar

Fuente: Dirección Regional Sectorial de la Producción - Encuesta a Empresas Industriales.

Elaboración: BCRP. Sucursal Iquitos. Departamento de Estudios Económicos.

Síntesis Económica de Loreto Abril 2008

Anexo Nº 09

**LORETO: PRODUCCIÓN MANUFACTURERA 1/
(Variación porcentual)**

C I I U	2007/2006										2008/2007				C I I U
	Abr.	May.	Jun.	Jul.	Ago.	Set.	Oct.	Nov.	Dic.	Ene.-Dic.	Ene.	Feb.	Mar.	Abr.	
MANUFACTURA PRIMARIA	-4,6	21,3	9,5	18,1	-17,3	5,1	14,2	39,9	6,2	-5,7	7,5	22,3	27,5	6,1	MANUFACTURA PRIMARIA
1511 -Productos cárnicos	-49,4	-26,0	-30,8	-20,4	-29,1	-4,2	-29,6	-17,6	-12,5	-28,2	4,9	-4,5	-13,8	28,5	1511 -Productos cárnicos
2320 -Refinación de petróleo	-4,2	21,7	9,7	18,5	-17,2	5,2	14,6	40,4	6,3	-5,5	7,5	22,6	27,8	6,0	2320 -Refinación de petróleo
MANUFACTURA NO PRIMARIA	8,5	14,3	-14,7	-9,1	11,4	10,7	12,6	15,4	-4,7	-1,7	-6,2	-2,7	25,7	-5,8	MANUFACTURA NO PRIMARIA
1513 -Conservas de palmito	9,5	62,2	50,8	-11,7	-1,6	-4,3	-33,4	-13,5	-21,0	-21,5	-21,6	-30,3	66,1	-41,6	1513 -Conservas de palmito
1520 -Productos lácteos	-9,7	-16,1	7,6	35,8	10,4	-1,7	11,8	19,9	-17,8	-14,3	-10,1	-27,4	-4,7	-11,0	1520 -Productos lácteos
1531 -Pilado de arroz	-100,0	-100,0	-	-	+	-15,4	-18,6	-42,0	23,1	45,5	34,2	8,6	-4,2	+	1531 -Pilado de arroz
1533 -Alimentos para animales	-15,4	0,0	25,0	33,3	7,1	0,0	-28,6	-33,3	-43,8	-41,7	14,3	0,0	-30,0	-36,4	1533 -Alimentos para animales
1541 -Productos de panadería	35,8	-6,3	26,8	20,5	16,6	15,6	7,4	12,4	12,0	18,9	2,1	6,0	2,8	-5,8	1541 -Productos de panadería
1553 -Bebidas malteadas	84,0	63,4	-8,6	46,8	143,4	33,7	-12,2	-17,0	1,3	35,8	31,2	-39,7	-56,3	-29,4	1553 -Bebidas malteadas
1554 -Bebidas gaseosas	22,1	28,1	18,2	15,2	4,6	6,2	12,0	18,1	17,4	30,9	12,5	5,1	-14,1	-9,4	1554 -Bebidas gaseosas
2010 -Madera aserrada	34,8	18,3	-10,6	-12,4	41,8	76,5	33,0	14,6	5,0	32,4	-25,2	2,8	33,7	-28,4	2010 -Madera aserrada
2021 -Triplay y láminas	23,2	49,1	2,1	29,7	40,9	16,6	-1,8	27,1	33,8	2,2	26,8	5,1	61,3	60,1	2021 -Triplay y láminas
2212 -Periódicos	0,0	3,5	0,0	168,9	173,0	158,6	177,9	158,6	160,5	0,2	175,0	168,5	158,3	160,8	2212 -Periódicos
2221 -Impresión	-51,7	-60,9	2,2	-34,1	24,4	53,5	66,2	-1,4	15,5	-37,6	50,6	-54,8	60,8	6,2	2221 -Impresión
2411 -Oxígeno industrial	62,6	65,1	85,9	72,5	30,6	34,2	29,2	32,2	35,5	57,3	25,4	-62,8	-69,8	-68,6	2411 -Oxígeno industrial
2693 -Ladrillos	71,2	66,8	483,7	5,4	-20,2	-29,1	14,8	-12,9	-86,8	32,4	-1,7	39,6	145,5	21,5	2693 -Ladrillos
2899 -Acc. lanchas y mallas metálicas	403,9	-47,7	182,8	326,4	539,2	-25,9	49,7	-50,6	30,4	194,6	77,8	14,8	226,8	-81,9	2899 -Acc. lanchas y mallas metálicas
2911 -Motores para pozos	-100,0	-98,9	-53,2	-55,0	-74,5	-76,6	3,8	41,9	-98,6	-82,7	-63,8	-40,1	34,5	+	2911 -Motores para pozos
2912 -Bombas para pozos	-92,7	-95,9	-81,8	-87,9	-89,1	-88,7	8,6	0,9	-69,6	-83,7	-89,6	-100,0	-80,9	-63,5	2912 -Bombas para pozos
TOTAL	7,5	14,7	-13,4	-7,6	9,1	10,3	12,7	17,2	-3,9	-2,0	-5,2	-1,2	25,9	-5,0	TOTAL

1 / preliminar

Fuente: Dirección Regional Sectorial de la Producción - Encuesta a Empresas Industriales.

Elaboración: BCRP. Sucursal Iquitos. Departamento de Estudios Económicos.

Síntesis Económica de Loreto Abril 2008

Anexo Nº 10

**EMPLEO FORMAL URBANO EN EMPRESAS DE 10 Y MÁS TRABAJADORES
EN LA CIUDAD DE IQUITOS POR SECTORES ECONÓMICOS 1/
(Variación porcentual con respecto al mismo mes del año anterior)**

Año	Mes	Comercio	Primario	Industria	Servicios	Transp.y comun.	Total
2007	ENE	-2,0	4,9	13,4	5,2	-26,9	0,4
	FEB	-2,1	4,0	8,8	5,9	-30,4	-0,9
	MAR	1,5	3,6	12,6	11,6	-30,1	1,3
	ABR	-0,1	0,1	8,5	14,4	-28,6	-0,2
	MAY	5,2	0,4	7,9	14,3	-29,5	0,3
	JUN	5,3	-3,7	9,1	13,1	-21,7	0,4
	JUL	11,4	-10,7	8,4	8,8	-17,4	-1,2
	AGO	9,4	-6,1	8,0	7,1	-0,6	1,7
	SET	9,5	1,6	6,4	10,6	0,2	4,9
	OCT	6,4	4,6	-3,0	10,2	-4,7	2,8
	NOV	7,3	7,4	-6,5	7,2	6,1	3,9
	DIC	12,8	8,5	4,2	6,9	2,5	7,2
2008	ENE	13,7	8,5	-1,7	8,9	-3,5	5,7
	FEB	11,0	5,9	-8,7	6,4	9,3	3,9
	MAR	7,5	7,9	-10,8	2,2	4,1	2,2
	ABR	8,2	8,0	-9,5	5,5	5,5	3,5

1/ La información corresponde al primer día de cada mes.

Fuente: MTPE-DNPEFP - Encuesta Nacional de variación mensual del empleo en empresas de 10 y más trabajadores de la actividad privada.

Elaboración: BCRP. Sucursal Iquitos. Departamento de Estudios Económicos.

Anexo Nº 11

**LORETO: ARRIBOS Y PERNOCTACIONES A LOS ESTABLECIMIENTOS DE HOSPEDAJE DE IQUITOS 1/
(Número)**

	2007										2008				
	Abr.	May.	Jun.	Jul.	Ago.	Set.	Oct.	Nov.	Dic.	Ene.-Dic.	Ene.	Feb.	Mar.	Abr.	
ARRIBOS	6 111	7 448	5 957	9 749	11 046	9 508	11 823	10 751	9 789	101 395	7 660	7 354	8 020	6 944	ARRIBOS
-Nacionales	3 941	4 485	3 144	5 155	6 482	6 271	7 628	6 940	6 807	62 866	5 057	5 041	4 987	4 449	-Nacionales
-Extranjeros	2 170	2 963	2 813	4 594	4 564	3 237	4 195	3 811	2 982	38 529	2 603	2 313	3 033	2 495	-Extranjeros
PERNOCTACIONES	12 512	15 311	12 640	20 038	21 979	19 259	21 653	19 088	17 863	199 528	15 607	17 497	15 172	14 083	PERNOCTACIONES
-Nacionales	8 167	9 432	6 695	10 170	12 985	12 508	13 484	11 799	11 757	121 560	10 291	12 660	9 410	9 068	-Nacionales
-Extranjeros	4 345	5 879	5 945	9 868	8 994	6 751	8 169	7 289	6 106	77 968	5 316	4 837	5 762	5 015	-Extranjeros

1/ Preliminar

Fuente: Dirección Regional de Comercio Exterior, Turismo y Artesanía de Loreto.

Elaboración: BCRP. Sucursal Iquitos. Departamento de Estudios Económicos.

Anexo Nº 12

LORETO: PRODUCCIÓN DE ELECTRICIDAD Y AGUA

ELECTRICIDAD (MW)	2007										2008				ELECTRICIDAD (MW)
	Abr.	May.	Jun.	Jul.	Ago.	Set.	Oct.	Nov.	Dic.	Ene.- Dic.	Ene.	Feb.	Mar.	Abr.	
CENTRALES TÉRMICAS															CENTRALES TÉRMICAS
C.T. Caballococha	139	143	141	156	165	162	159	155	159	1 780	153	144	157	163	C.T. Caballococha
C.T. Iquitos - Diesel	47	316	162	344	376	364	319	313	577	3 334	430	526	674	927	C.T. Iquitos - Diesel
C.T. Iquitos - Wartsila	15 638	15 863	15 278	16 547	17 161	16 637	17 041	16 654	17 301	194 834	17 155	16 466	17 464	17 049	C.T. Iquitos - Wartsila
C.T. Requena	253	260	243	259	265	244	259	254	287	3 037	273	257	280	284	C.T. Requena
C.T. Nauta	175	181	174	186	194	183	193	193	190	2 164	187	180	197	206	C.T. Nauta
C.T. Contamana	207	216	209	218	231	229	238	235	243	2 642	234	224	241	242	C.T. Contamana
C.T. Tamshiyacu	28	27	27	27	30	34	34	33	33	347	28	25	28	30	C.T. Tamshiyacu
C.T. Yurimaguas	861	911	821	972	1 050	1 021	1 032	983	1 016	11 183	1 021	970	1 036	1 053	C.T. Yurimaguas
TOTAL	17 348	17 917	17 055	18 708	19 472	18 874	19 275	18 820	19 805	219 322	19 482	18 793	20 078	19 954	TOTAL
AGUA (MILES DE M ³)	2 007										2008				AGUA (MILES DE M ³)
PRODUCCION	Abr.	May.	Jun.	Jul.	Ago.	Set.	Oct.	Nov.	Dic.	Ene.- Dic.	Ene.	Feb.	Mar.	Abr.	PRODUCCION
EPS Sedaloreto S.A.	2 033	1 994	1 969	2 104	2 109	2 046	1 978	2 068	2 127	24 762	2 333	2 210	2 247	2 168	EPS Sedaloreto S.A.

Fuente: Electro Oriente S.A. y EPS Sedaloreto S.A.

Elaboración: BCRP. Sucursal Iquitos. Departamento de Estudios Económicos.

Anexo Nº 13

LORETO: EXPORTACIONES FOB POR GRUPO DE PRODUCTO
(Miles US\$)

	2007										2008				
	Abr.	May.	Jun.	Jul.	Ago.	Set.	Oct.	Nov.	Dic.	Ene.-Dic.	Ene.	Feb.	Mar.	Abr.	
PRODUCTOS TRADICIONALES	549	706	654	0	658	722	550	853	1 260	7 662	1 056	1 085	726	1 277	PRODUCTOS TRADICIONALES
Combustibles	549	706	654	0	658	722	550	853	1 260	7 662	1 056	1 085	726	1 277	Combustibles
PRODUCTOS NO TRADICIONALES	1 248	6 359	5 491	4 854	3 140	950	5 000	2 144	8 599	44 821	6 052	1 598	1 196	11 954	PRODUCTOS NO TRADICIONALES
Forestales	613	5 598	4 621	4 246	2 709	573	4 442	1 434	7 934	37 591	5 449	1 134	610	10 893	Forestales
Madera aserrada	0	4 892	3 960	3 082	2 117	0	3 588	837	7 443	29 841	4 146	494	0	9 473	Madera aserrada
Madera laminada	0	0	109	0	0	0	0	0	0	165	0	0	0	0	Madera laminada
Triplay y enchapados	613	661	224	445	346	573	534	269	436	5 299	555	586	610	833	Triplay y enchapados
Otros acabados	0	45	328	719	246	0	320	328	55	2 286	748	54	0	587	Otros acabados
Pesqueros	447	262	177	138	172	165	284	577	382	3 229	342	285	419	834	Pesqueros
Peces ornamentales	447	262	177	138	172	165	284	577	382	3 229	342	285	419	834	Peces ornamentales
Agroindustriales	159	440	614	447	126	168	169	86	212	3 182	171	126	100	158	Agroindustriales
Conservas de Palmito	159	164	205	130	126	168	169	86	212	1 857	171	126	100	140	Conservas de Palmito
Semillas de Pijuayo	0	0	0	0	0	0	0	0	0	0	0	0	0	0	Semillas de Pijuayo
Latex Sangre Grado	0	0	46	0	0	0	0	0	0	46	0	0	0	18	Latex Sangre Grado
Pulpa de Camu Camu	0	276	363	317	0	0	0	0	0	1 279	0	0	0	0	Pulpa de Camu Camu
Otros 1/	29	46	66	21	90	44	105	47	71	673	90	53	67	69	Otros 1/
Resto 2/	0	13	13	2	43	0	0	0	0	146	0	0	0	0	Resto 2/
TOTAL EXPORTACIONES	1 797	7 065	6 145	4 854	3 798	1 672	5 550	2 997	9 859	52 483	7 108	2 683	1 922	13 231	TOTAL EXPORTACIONES

1/ cemento, harina de trigo, lejía y animales vivos.

2/ re-exportaciones de equipos y materiales de las empresas petroleras básicamente.

Fuente: Superintendencia Nacional de Administración Tributaria - SUNAT. (www.sunat.gob.pe)

Elaboración: BCRP. Sucursal Iquitos. Departamento de Estudios Económicos.

Síntesis Económica de Loreto Abril 2008

Anexo Nº 14

LORETO: EXPORTACIONES FOB POR BLOQUE ECONÓMICO Y PAÍSES
(Miles de US\$)

BLOQUE ECONÓMICO	2007									2008				BLOQUE ECONÓMICO	
	Abr.	May.	Jun.	Jul.	Ago.	Set.	Oct.	Nov.	Dic.	Ene.-Dic.	Ene.	Feb.	Mar.		Abr.
I. AMERICA	1 400	6 564	5 619	4 367	3 604	1 530	5 295	2 494	9 509	48 174	6 786	1 878	1 487	12 479	I. AMERICA
TLCAN	705	5 674	4 721	4 198	2 761	592	4 449	1 402	7 970	37 909	5 396	493	645	11 026	TLCAN
-Canadá	0	1	3	1	4	2	5	2	5	28	1	0	2	39	-Canadá
-Estados Unidos	92	92	2 618	1 294	528	62	512	455	32	6 933	2 426	32	132	2 039	-Estados Unidos
-México	613	5 581	2 100	2 903	2 229	528	3 933	945	7 933	30 949	2 969	461	511	8 948	-México
CAN	576	764	733	63	714	788	629	1 007	1 325	8 640	1 220	1 255	842	1 341	CAN
-Bolivia	0	0	0	0	0	0	0	0	0	0	0	0	0	0	-Bolivia
-Colombia	576	745	714	23	714	765	629	900	1 325	8 176	1 171	1 130	738	1 341	-Colombia
-Ecuador	0	0	0	0	0	0	0	0	0	0	0	0	5	0	-Ecuador
-Venezuela	0	19	19	40	0	23	0	107	0	464	49	125	99	0	-Venezuela
MERCOSUR	119	126	165	86	109	128	169	86	213	1 474	170	128	0	94	MERCOSUR
-Argentina	119	124	165	86	86	128	169	86	213	1 449	170	126	0	94	-Argentina
-Brasil	0	2	0	0	23	0	0	0	0	25	0	2	0	0	-Brasil
-Resto MERCOSUR	0	0	0	0	0	0	0	0	0	0	0	0	0	0	-Resto MERCOSUR
CHILE	0	0	0	0	0	0	3	0	0	3	0	0	0	0	CHILE
RESTO DE AMÉRICA	0	0	0	20	20	23	45	0	1	147	0	2	0	18	RESTO DE AMÉRICA
II. EUROPA	30	28	54	90	84	41	69	62	32	623	53	47	42	50	II. EUROPA
UNIÓN EUROPEA	18	27	47	89	39	39	66	62	29	534	45	39	42	46	UNIÓN EUROPEA
-Alemania	14	13	27	25	25	24	34	23	13	275	29	13	18	26	-Alemania
-Bélgica / Luxemburgo	0	0	3	0	0	0	5	0	0	10	0	0	0	0	-Bélgica / Luxemburgo
-España	0	0	0	0	0	0	1	0	0	1	0	2	3	3	-España
-Francia	0	0	0	45	0	0	0	0	0	45	0	0	0	0	-Francia
-Países Bajos	1	1	1	4	2	1	13	25	8	73	1	15	14	13	-Países Bajos
-Resto Unión Europea	3	13	16	15	12	14	14	14	8	130	15	9	7	4	-Resto Unión Europea
SUIZA	0	0	0	0	2	0	0	0	0	2	1	0	0	0	SUIZA
RESTO DE EUROPA	12	1	7	1	43	2	3	0	3	87	7	8	0	4	RESTO DE EUROPA
III. ASIA	365	473	472	397	111	102	186	441	318	3 682	269	758	351	702	III. ASIA
-China	61	0	0	0	0	0	0	0	0	144	0	547	0	0	-China
-Japón	27	308	387	351	13	25	47	24	47	1 741	31	29	52	30	-Japón
-Hong Kong	269	137	37	20	42	45	87	364	210	1 326	162	146	270	557	-Hong Kong
-Resto de Asia	9	28	48	26	56	32	52	53	61	472	76	36	29	115	-Resto de Asia
IV. OCEANIA	0	0	0	0	0	0	0	0	0	0	0	0	0	0	IV. OCEANIA
V. NO DECLARADOS	1	0	0	0	0	0	0	0	0	4	0	0	42	0	V. NO DECLARADOS
TOTAL	1 797	7 065	6 145	4 854	3 799	1 672	5 550	2 997	9 859	52 483	7 108	2 683	1 922	13 231	TOTAL

Fuente: Superintendencia Nacional de Administración Tributaria - SUNAT. (www.sunat.gob.pe)

Elaboración: BCRP. Sucursal Iquitos. Departamento de Estudios Económicos.

Síntesis Económica de Loreto Abril 2008

Anexo Nº 15

LORETO: IMPORTACIONES FOB SEGÚN USO O DESTINO ECONÓMICO - ADUANA DE IQUITOS
(Miles de US\$)

	2007										2008				
	Abr.	May.	Jun.	Jul.	Ago.	Set.	Oct.	Nov.	Dic.	Ene.-Dic.	Ene.	Feb.	Mar.	Abr.	
I. BIENES DE CONSUMO	26	38	1 100	786	15	21	609	1 083	197	7 241	1 460	983	26	840	I. BIENES DE CONSUMO
Bienes no duraderos	17	31	1 090	786	15	6	175	224	191	5 798	1 173	983	26	784	Bienes no duraderos
Bienes duraderos	9	7	10	0	0	1	434	859	6	1 426	287	0	0	56	Bienes duraderos
Diversos	0	0	0	0	0	14	0	0	0	17	0	0	0	0	Diversos
II. MATERIAS PRIMAS E INSUMOS	120	4 242	367	0	2 797	1 894	55	2 266	470	15 700	778	2 118	2 244	2 545	II. MATERIAS PRIMAS E INSUMOS
Combustibles-lubricantes	0	7	0	0	0	0	0	0	5	18	0	2 009	2 112	2 167	Combustibles-lubricantes
Materias para agricultura	0	0	127	0	85	85	0	32	0	424	34	109	0	0	Materias para agricultura
Materias para industria	120	4 235	240	0	2 712	1 809	55	2 234	465	15 258	744	0	132	378	Materias para industria
III. BIENES DE CAPITAL	499	1 681	568	166	8 614	4 219	371	862	15 724	98 765	986	19 211	16 718	5 647	III. BIENES DE CAPITAL
Materiales de construcción	58	788	36	5	7 096	3 301	357	515	1 174	22 078	824	1 601	228	3 135	Materiales de construcción
Bienes para la agricultura	0	0	13	0	0	20	0	0	37	101	0	0	0	108	Bienes para la agricultura
Bienes para la industria	117	891	519	141	1 518	873	14	347	14 470	75 210	96	17 610	16 490	2 230	Bienes para la industria
Equipos de transporte	324	2	0	20	0	25	0	0	43	1 376	66	0	0	174	Equipos de transporte
TOTAL IMPORTACIONES (I+II+III)	645	5 961	2 035	952	11 426	6 134	1 035	4 211	16 391	121 706	3 224	22 312	18 988	9 032	TOTAL IMPORTACIONES (I+II+III)

Fuente: BCRP - Oficina Principal.

Elaboración: BCRP. Sucursal Iquitos. Departamento de Estudios Económicos.

Anexo Nº 16

LORETO: INGRESOS CORRIENTES DEL GOBIERNO CENTRAL
(Miles de nuevos soles)

	2007										2008				
	Abr.	May.	Jun.	Jul.	Ago.	Set.	Oct.	Nov.	Dic.	Ene.-Dic.	Ene.	Feb.	Mar.	Abr.	
I. INGRESOS TRIBUTARIOS	19 785	15 476	14 576	14 780	21 502	13 647	13 543	14 754	17 336	237 749	17 524	35 277	15 861	33 354	I. INGRESOS TRIBUTARIOS
1. Impuesto a la renta	14 509	7 595	7 545	7 630	8 082	7 990	7 437	7 888	8 280	100 050	10 339	9 869	11 277	14 283	1. Impuesto a la renta
- Personas Naturales	2 334	1 290	1 355	1 367	1 416	1 415	1 431	1 557	1 600	18 059	2 141	1 364	1 630	2 751	- Personas Naturales
- Personas Jurídicas	4 741	5 956	5 772	6 186	6 281	6 001	5 942	6 213	6 638	70 857	8 069	8 460	7 134	5 225	- Personas Jurídicas
- Regularización	7 434	349	418	77	385	574	64	118	42	11 134	129	45	2 513	6 307	- Regularización
2. Impuesto a la Importación	54	1 159	947	2 306	1 886	695	117	888	1 602	25 246	905	8 240	195	393	2. Impuesto a la Importación
3. Impuesto General a las Ventas (IGV)	2 209	4 516	4 267	2 662	9 552	2 951	3 006	3 961	5 159	87 899	4 598	15 821	3 202	15 395	3. Impuesto General a las Ventas (IGV)
- Operaciones Internas	1 947	2 242	2 590	2 221	2 404	2 117	2 770	2 023	1 943	24 999	3 329	1 427	1 679	2 209	- Operaciones Internas
- Operaciones Externas	262	2 274	1 677	441	7 148	834	236	1 938	3 216	62 900	1 269	14 394	1 523	13 186	- Operaciones Externas
4. Impuesto selectivo al consumo (ISC)	648	893	623	760	746	740	689	733	935	8 914	914	542	508	660	4. Impuesto selectivo al consumo (ISC)
5. Otros Ingresos tributarios	2 365	1 313	1 194	1 422	1 236	1 271	2 294	1 284	1 360	15 640	768	805	679	2 623	5. Otros Ingresos tributarios
II. INGRESOS NO TRIBUTARIOS	245	208	189	334	450	181	263	213	207	3 062	182	191	119	194	II. INGRESOS NO TRIBUTARIOS
III. TOTAL INGRESOS CORRIENTES (I+II)	20 030	15 684	14 765	15 114	21 952	13 828	13 806	14 967	17 543	240 811	17 706	35 468	15 980	33 548	III. TOTAL INGRESOS CORRIENTES (I+II)

Fuente: Superintendencia Nacional de Administración Tributaria - SUNAT. (www.sunat.gob.pe)

Elaboración: BCRP. Sucursal Iquitos. Departamento de Estudios Económicos.

Síntesis Económica de Loreto Abril 2008

Anexo Nº 17

LORETO: EJECUCIÓN DE INGRESOS DEL GOBIERNO REGIONAL 1/

(Miles de nuevos soles)

	2007										2008				
	Abr.	May.	Jun.	Jul.	Ago.	Set.	Oct.	Nov.	Dic.	Ene.-Dic.	Ene.	Feb.	Mar.	Abr.	
TOTAL INGRESOS (I+II+III+IV)	32 396	16 262	14 819	17 512	18 717	30 623	16 081	19 537	21 455	280 550	22 818	99 472	17 497	13 899	TOTAL INGRESOS (I+II+III+IV)
I. INGRESOS CORRIENTES	12 570	14 697	13 342	14 710	17 402	15 676	14 433	15 075	16 756	172 294	17 455	15 641	14 825	13 136	I. INGRESOS CORRIENTES
Tasas	138	137	88	149	174	139	138	119	146	1 669	162	143	136	174	Tasas
Venta de Bienes	595	776	484	558	1 114	942	330	304	926	7 893	1 238	584	760	330	Venta de Bienes
Prestación de Servicios	398	436	326	452	399	372	368	274	334	4 502	359	436	347	318	Prestación de Servicios
Rentas de la Propiedad	10 923	13 322	12 356	13 497	15 474	13 672	13 536	13 917	14 890	153 329	14 888	14 127	13 252	12 216	Rentas de la Propiedad
Multas, sanciones y Otros	29	14	19	33	21	40	36	5	222	695	113	8	134	36	Multas, sanciones y Otros
Otros Ingresos Corrientes	487	12	69	21	220	511	25	456	238	4 206	695	343	196	62	Otros Ingresos Corrientes
II. INGRESOS DE CAPITAL	0	0	16	105	46	46	33	50	109	406	50	31	37	32	II. INGRESOS DE CAPITAL
Venta de Activos	0	0	0	0	0	0	0	0	0	0	0	0	0	0	Venta de Activos
Amortización de Préstamos	0	0	16	105	46	46	33	50	109	406	50	31	37	32	Amortización de Préstamos
III. TRANSFERENCIAS	19 844	1 565	1 461	2 697	1 269	1 941	1 615	4 412	4 591	45 391	3 515	4 184	1 593	731	III. TRANSFERENCIAS
Transferencias	19 844	1 565	1 461	2 697	1 269	1 941	1 615	4 412	4 591	45 391	3 515	4 184	1 593	731	Transferencias
IV. FINANCIAMIENTO	- 18	0	0	0	0	12 960	0	0	- 1	62 459	1 798	79 616	1 042	0	IV. FINANCIAMIENTO
Oper. Ofic. de Crédito Interno	0	0	0	0	0	12 960	0	0	0	12 960	0	0	0	0	Oper. Ofic. de Crédito Interno
Saldo de Balance	- 18	0	0	0	0	0	0	0	- 1	49 499	1 798	79 616	1 042	0	Saldo de Balance
TOTAL INGRESOS POR FUENTE	32 396	16 262	14 819	17 512	18 717	30 623	16 081	19 537	21 455	280 550	22 818	99 472	17 497	13 899	TOTAL INGRESOS POR FUENTE
Canon y sobrecanon	11 382	13 322	12 364	13 464	15 636	14 130	13 510	13 885	15 070	200 196	16 285	74 150	13 377	12 230	Canon y sobrecanon
Recursos Directamente Recaudados	1 169	1 375	994	1 307	1 812	1 578	932	1 218	1 777	17 812	2 413	2 348	1 555	923	Recursos Directamente Recaudados
Oper. Ofic. de Crédito Interno	0	0	0	0	0	12 960	11	9	4	12 984	0	2 475	0	0	Oper. Ofic. de Crédito Interno
Donaciones y Transferencias	19 845	1 565	1 461	2 741	1 269	1 955	1 628	4 425	4 604	49 558	4 120	20 499	2 565	746	Donaciones y Transferencias

1 / Preliminar

Fuente: Gobierno Regional de Loreto.

Elaboración: BCRP. Sucursal Iquitos. Departamento de Estudios Económicos.

Síntesis Económica de Loreto Abril 2008

Anexo N° 18

LORETO: EJECUCIÓN DE GASTOS DEL GOBIERNO REGIONAL 1/

(Miles de nuevos soles)

	2007										2008				
	Abr.	May.	Jun.	Jul.	Ago.	Set.	Oct.	Nov.	Dic.	Ene-Dic.	Ene.	Feb.	Mar.	Abr.	
TOTAL DE GASTOS (I+II+III)	44 626	44 851	53 109	62 812	52 378	52 049	71 265	52 966	72 772	636 686	51 520	66 496	46 958	49 105	TOTAL DE GASTOS (I+II+III)
I. GASTOS CORRIENTES	41 477	39 970	39 969	48 287	42 489	42 214	44 903	41 934	54 714	517 009	44 796	52 044	35 816	44 602	I. GASTOS CORRIENTES
-Personal y Obligaciones	28 827	27 567	27 243	35 088	29 881	29 022	30 370	29 586	35 406	360 783	31 588	33 953	21 946	28 620	-Personal y Obligaciones
-Obligaciones Previsionales	4 295	4 418	4 784	5 266	4 320	4 253	4 539	4 368	5 876	56 877	4 472	5 780	4 326	4 265	-Obligaciones Previsionales
-Bienes y Servicios	7 907	7 600	7 437	7 255	7 908	8 539	9 604	7 542	12 688	93 858	8 365	11 512	8 885	10 981	-Bienes y Servicios
-Otros Gastos Corrientes	448	385	505	678	380	400	390	438	744	5 491	371	799	659	736	-Otros Gastos Corrientes
II. GASTOS DE CAPITAL	3 149	4 881	13 140	14 525	9 889	9 835	25 234	9 901	16 927	116 287	5 593	13 320	10 010	3 371	II. GASTOS DE CAPITAL
-Inversiones	2 898	4 617	9 940	14 369	6 629	7 582	7 296	3 790	16 487	81 862	1 465	2 811	3 746	2 952	-Inversiones
-Inversiones Financieras	0	0	3 000	0	3 000	2 000	5 563	5 500	0	19 063	4 000	1 753	5 848	0	-Inversiones Financieras
-Otros Gastos de Capital	251	264	200	156	260	253	12 375	611	440	15 362	128	8 756	416	419	-Otros Gastos de Capital
III. SERVICIO DE LA DEUDA	0	0	0	0	0	0	1 128	1 131	1 131	3 390	1 131	1 132	1 132	1 132	III. SERVICIO DE LA DEUDA
-Intereses	0	0	0	0	0	0	90	86	78	254	71	64	56	48	-Intereses
-Amortización	0	0	0	0	0	0	1 038	1 045	1 053	3 136	1 060	1 068	1 076	1 084	-Amortización
TOTAL DE GASTOS POR FUENTE	44 626	44 851	53 109	62 812	52 378	52 049	71 265	52 966	72 772	636 686	51 520	66 496	46 958	49 105	TOTAL DE GASTOS POR FUENTE
Recursos Ordinarios (Asignación MEF)	34 345	33 141	37 178	41 885	35 690	35 010	35 965	35 731	48 322	442 944	37 079	42 312	27 517	34 714	Recursos Ordinarios (Asignación MEF)
Canon y sobrecanon	7 714	7 876	9 966	17 851	12 795	13 199	18 553	14 973	15 694	134 639	10 033	18 453	16 224	10 589	Canon y sobrecanon
Recursos Directamente Recaudados	1 031	1 406	1 166	1 069	1 387	1 938	1 811	1 072	1 388	15 888	1 036	1 178	1 338	1 447	Recursos Directamente Recaudados
Recursos por Oper. Ofi. De Créd. Interno	0	0	0	0	0	0	10 509	0	0	10 509	0	2 451	0	0	Recursos por Oper. Ofi. De Créd. Interno
Donaciones y Transferencias	1 536	2 428	4 799	2 007	2 506	1 902	4 427	1 190	7 368	32 706	3 372	2 102	1 879	2 355	Donaciones y Transferencias

1 / Preliminar

Fuente: Gobierno Regional de Loreto.

Elaboración: BCRP. Sucursal Iquitos. Departamento de Estudios Económicos.

Síntesis Económica de Loreto Abril 2008

Anexo Nº 19

**LORETO: PROGRAMA DE INVERSIONES DEL GOBIERNO REGIONAL 1/
(Miles de nuevos soles)**

	2007										2008				
	Abr.	May.	Jun.	Jul.	Ago.	Set.	Oct.	Nov.	Dic.	Ene.-Dic.	Ene.	Feb.	Mar.	Abr.	
JUSTICIA	0	0	53	0	0	0	0	0	0	53	0	0	0	0	JUSTICIA
ADMINISTRACIÓN Y PLANEAMIENTO	168	304	196	272	409	333	276	293	744	3 380	1 400	538	1 625	397	ADMINISTRACIÓN Y PLANEAMIENTO
AGRARIA	107	107	1 617	126	3 152	129	4 203	3 152	206	13 188	3 031	1 781	3 919	91	AGRARIA
ASISTENCIA Y PREVISIÓN SOCIAL	16	20	19	18	16	17	16	19	18	211	0	36	18	24	ASISTENCIA Y PREVISIÓN SOCIAL
COMUNICACIONES	0	0	0	0	0	0	0	0	0	0	0	0	0	0	COMUNICACIONES
DEFENSA Y SEGURIDAD NACIONAL	0	0	0	0	0	0	0	0	0	0	0	0	0	0	DEFENSA Y SEGURIDAD NACIONAL
EDUCACIÓN Y CULTURA	438	1 856	301	961	1 602	1 013	715	1 038	559	11 342	8	286	344	144	EDUCACIÓN Y CULTURA
ENERGÍA Y RECURSOS MINERALES	0	89	446	39	17	4	1 569	57	4 416	6 743	0	0	348	131	ENERGÍA Y RECURSOS MINERALES
INDUSTRIA, COMERCIO Y SERVICIOS	0	0	0	0	0	0	0	0	0	0	0	0	0	0	INDUSTRIA, COMERCIO Y SERVICIOS
PESCA	0	0	1 553	12	11	2 011	1 511	2 512	11	7 621	1 000	0	2 041	14	PESCA
SALUD Y SANEAMIENTO	127	748	5 101	1 103	446	1 563	1 856	284	6 375	18 117	0	1 365	686	1 123	SALUD Y SANEAMIENTO
TRANSPORTE	157	150	2 467	5 112	932	1 835	932	430	2 695	16 455	0	11	216	840	TRANSPORTE
VIVIENDA Y DESARROLLO URBANO	1 885	1 343	1 187	6 726	3 044	2 677	1 781	1 505	1 463	23 815	26	547	397	188	VIVIENDA Y DESARROLLO URBANO
TOTAL DE INVERSIONES POR SECTORES	2 898	4 617	12 940	14 369	9 629	9 582	12 859	9 290	16 487	100 925	5 465	4 564	9 594	2 952	TOTAL DE INVERSIONES POR SECTORES

1 / Preliminar

Fuente: Gobierno Regional de Loreto.

Elaboración: BCRP. Sucursal Iquitos. Departamento de Estudios Económicos.

Síntesis Económica de Loreto Abril 2008

Anexo Nº 20

LORETO: DEPÓSITOS Y OBLIGACIONES DEL SISTEMA FINANCIERO POR ENTIDAD
(Saldos en miles de nuevos soles)

	2007										2008				
	Abr.	May.	Jun.	Jul.	Ago.	Set.	Oct.	Nov.	Dic.	Ene.	Feb.	Mar.	Abr.		
A. SISTEMA BANCARIO LORETO	323 920	341 087	346 112	351 100	338 644	334 304	307 574	308 824	322 364	315 779	323 179	311 721	314 287	A. SISTEMA BANCARIO LORETO	
A1. IQUITOS:	300 549	319 851	324 423	325 938	315 376	312 019	286 762	287 041	299 197	291 582	300 434	291 396	294 619	A1. IQUITOS:	
Continental	95 033	104 836	107 398	104 671	110 422	112 899	108 972	112 720	114 770	111 011	118 551	118 971	120 022	Continental	
Crédito	68 349	76 899	82 309	88 943	76 141	78 043	79 612	75 496	90 132	84 735	89 507	81 468	79 788	Crédito	
Interbank	47 020	67 059	66 391	54 645	57 150	50 930	53 037	53 299	52 283	52 516	48 147	48 622	49 751	Interbank	
Scotiabank	85 549	66 244	63 495	72 721	66 528	64 419	41 374	41 532	37 903	39 268	40 394	38 247	40 739	Scotiabank	
Del Trabajo	3 560	3 746	3 851	3 763	3 952	4 151	2 206	2 434	2 422	2 311	2 286	2 226	2 168	Del Trabajo	
Mibanco	1 038	1 067	979	1 195	1 183	1 577	1 561	1 560	1 687	1 741	1 549	1 862	2 151	Mibanco	
A2. YURIMAGUAS:	23 371	21 236	21 689	25 162	23 268	22 285	20 812	21 783	23 167	24 197	22 745	20 325	19 668	A2. YURIMAGUAS:	
Continental	15 827	14 695	14 881	18 460	16 831	15 850	14 880	15 961	17 703	17 764	16 631	15 172	14 355	Continental	
Crédito	7 544	6 541	6 808	6 702	6 437	6 435	5 932	5 822	5 464	6 433	6 114	5 153	5 313	Crédito	
B. SISTEMA NO BANCARIO LORETO	76 098	78 127	81 320	83 833	82 985	81 814	83 835	86 166	84 857	85 292	86 427	90 416	89 227	B. SISTEMA NO BANCARIO LORETO	
B1. IQUITOS:	68 071	69 873	73 185	75 385	74 652	72 911	74 697	76 432	75 464	75 256	76 170	80 546	79 407	B1. IQUITOS:	
C.M.A.C. Maynas	68 071	69 873	73 185	75 385	74 652	72 911	74 697	76 432	75 464	75 256	76 170	80 546	79 407	C.M.A.C. Maynas	
EDPYME Efectiva	-	-	-	-	-	-	-	-	-	-	-	-	-	EDPYME Efectiva	
B2. REQUENA:	30	70	124	100	170	218	234	190	175	172	238	349	282	B2. REQUENA:	
C.M.A.C. Maynas	30	70	124	100	170	218	234	190	175	172	238	349	282	C.M.A.C. Maynas	
B3. YURIMAGUAS:	7 997	8 184	8 011	8 348	8 163	8 685	8 904	9 544	9 218	9 864	10 019	9 521	9 538	B3. YURIMAGUAS:	
C.M.A.C. Maynas	2 436	2 522	2 493	2 367	2 354	2 472	2 450	2 756	2 598	3 129	3 226	2 993	2 980	C.M.A.C. Maynas	
C.M.A.C. Paita	1 996	2 011	2 147	2 099	2 440	2 629	2 359	2 498	2 357	2 434	2 613	2 582	2 487	C.M.A.C. Paita	
C.R.A.C. San Martín *	2 654	2 669	2 308	2 881	2 354	2 702	3 159	3 344	3 183	3 058	2 922	-	-	C.R.A.C. San Martín *	
C.M.A.C. Piura	911	982	1 063	1 001	1 015	882	936	946	1 080	1 243	1 258	3 946	4 071	C.M.A.C. Piura	
EDPYME Efectiva	-	-	-	-	-	-	-	-	-	-	-	-	-	EDPYME Efectiva	
TOTAL SISTEMA FINANCIERO LORETO	400 018	419 214	427 432	434 933	421 629	416 118	391 409	394 990	407 221	401 071	409 606	402 137	403 514	TOTAL SISTEMA FINANCIERO LORETO	

* a partir de marzo 2008, se fusionó con la CMAC Piura.

Fuente: Superintendencia de Banca y Seguros. (www.sbs.gob.pe)

Elaboración: BCRP. Sucursal Iquitos. Departamento de Estudios Económicos.

Síntesis Económica de Loreto Abril 2008

Anexo Nº 21

**LORETO: DEPÓSITOS Y OBLIGACIONES DEL SISTEMA FINANCIERO, POR MODALIDAD DE DEPÓSITOS
(Saldos en miles de nuevos soles)**

	2007										2008				
	Abr.	May.	Jun.	Jul.	Ago.	Set.	Oct.	Nov.	Dic.	Ene.	Feb.	Mar.	Abr.		
A. DEPÓSITOS A LA VISTA	115 514	127 981	130 743	123 589	117 177	114 978	115 548	110 341	122 492	117 108	128 044	122 310	122 711	A. DEPÓSITOS A LA VISTA	
Empresas Bancarias	115 514	127 981	130 743	123 589	117 177	114 978	115 548	110 341	122 492	117 108	128 044	122 310	122 711	Empresas Bancarias	
Empresas No Bancarias	0	0	0	0	0	0	0	0	0	0	0	0	0	Empresas No Bancarias	
B. DEPÓSITOS DE AHORRO	126 256	128 780	129 446	135 077	136 318	135 384	135 446	138 733	143 838	141 916	137 668	135 823	135 969	B. DEPÓSITOS DE AHORRO	
Empresas Bancarias	107 639	108 709	109 730	112 952	114 073	113 515	112 618	115 104	120 289	118 471	114 315	112 659	113 091	Empresas Bancarias	
Empresas No Bancarias	18 617	20 071	19 716	22 125	22 245	21 869	22 828	23 629	23 549	23 445	23 353	23 164	22 878	Empresas No Bancarias	
C. DEPÓSITOS A PLAZO	158 248	162 453	167 243	176 267	168 134	165 756	140 415	145 916	140 891	142 047	143 894	144 004	144 834	C. DEPÓSITOS A PLAZO	
Empresas Bancarias	100 768	104 397	105 638	114 559	107 395	105 811	79 409	83 378	79 584	80 200	80 820	76 752	78 486	Empresas Bancarias	
Empresas No Bancarias	57 480	58 056	61 605	61 708	60 739	59 945	61 006	62 538	61 307	61 847	63 074	67 252	66 348	Empresas No Bancarias	
TOTAL DEPÓSITOS (A+B+C)	400 018	419 214	427 432	434 933	421 629	416 118	391 409	394 990	407 221	401 071	409 606	402 137	403 514	TOTAL DEPÓSITOS (A+B+C)	

Fuente: Superintendencia de Banca y Seguros. (www.sbs.gob.pe)

Elaboración: BCRP. Sucursal Iquitos. Departamento de Estudios Económicos.

Anexo Nº 22

**LORETO: DEPÓSITOS Y OBLIGACIONES DEL SISTEMA FINANCIERO, POR TIPO Y DENOMINACIÓN
(Saldos en miles de nuevos soles)**

	2007										2008				
	Abr.	May.	Jun.	Jul.	Ago.	Set.	Oct.	Nov.	Dic.	Ene.	Feb.	Mar.	Abr.		
A. MONEDA NACIONAL	247 889	264 654	262 134	275 227	252 415	248 251	234 048	233 517	251 528	249 695	256 962	262 276	260 281	A. MONEDA NACIONAL	
Depósitos Vista	80 760	95 327	93 821	88 799	76 899	75 387	79 537	73 892	89 099	82 199	89 547	89 139	87 541	Depósitos Vista	
Depósitos de Ahorro	81 655	83 851	79 842	87 874	89 519	86 491	91 731	94 093	96 560	99 890	95 823	98 553	98 123	Depósitos de Ahorro	
Depósitos a Plazo	85 474	85 476	88 471	98 554	85 997	86 373	62 780	65 532	65 869	67 606	71 592	74 584	74 617	Depósitos a Plazo	
B. MONEDA EXTRANJERA	152 129	154 560	165 298	159 706	169 214	167 867	157 361	161 473	155 693	151 376	152 644	139 861	143 233	B. MONEDA EXTRANJERA	
Depósitos Vista	34 754	32 654	36 922	34 790	40 278	39 592	36 009	36 449	33 393	34 909	38 497	33 171	35 170	Depósitos Vista	
Depósitos de Ahorro	44 601	44 929	49 604	47 203	46 799	48 892	43 716	44 640	47 278	42 026	41 845	37 271	37 845	Depósitos de Ahorro	
Depósitos a Plazo	72 774	76 977	78 772	77 713	82 137	79 383	77 636	80 384	75 022	74 441	72 302	69 419	70 218	Depósitos a Plazo	
TOTAL DEPÓSITOS (A+B)	400 018	419 214	427 432	434 933	421 629	416 118	391 409	394 990	407 221	401 071	409 606	402 137	403 514	TOTAL DEPÓSITOS (A+B)	

Fuente: Superintendencia de Banca y Seguros. (www.sbs.gob.pe)

Elaboración: BCRP. Sucursal Iquitos. Departamento de Estudios Económicos.

Síntesis Económica de Loreto Abril 2008

Anexo Nº 23

LORETO: CRÉDITO DEL SISTEMA FINANCIERO
(Saldos en miles de nuevos soles)

	2007									2008				
	Abr.	May.	Jun.	Jul.	Ago.	Set.	Oct.	Nov.	Dic.	Ene.	Feb.	Mar.	Abr.	
TOTAL SISTEMA FINANCIERO LORETO	464 619	471 093	476 705	492 207	513 276	532 306	538 043	567 153	579 323	582 016	589 234	590 135	608 492	TOTAL SISTEMA FINANCIERO LORETO
A. SISTEMA BANCARIO LORETO	373 090	378 100	384 103	399 300	419 735	437 669	437 570	464 674	475 925	477 131	482 515	482 597	498 362	A. SISTEMA BANCARIO LORETO
A1. IQUITOS:	348 764	353 532	359 037	371 396	391 165	408 043	408 094	433 525	445 544	447 199	450 855	450 029	465 825	A1. IQUITOS:
Continental	131 069	135 740	145 877	149 631	157 721	161 838	161 009	168 044	168 068	170 951	167 320	167 919	171 829	Continental
Crédito	85 385	82 570	73 439	74 212	78 542	82 601	85 167	95 439	101 968	99 969	104 767	95 856	98 213	Crédito
Interbank	57 713	60 742	62 387	67 356	72 777	79 955	73 464	76 896	77 968	76 409	78 671	81 300	89 421	Interbank
Scotiabank	50 519	49 920	52 318	55 178	56 476	57 502	61 556	64 614	67 965	70 096	69 884	74 402	75 147	Scotiabank
Del Trabajo	10 775	10 772	10 802	10 576	10 788	10 912	11 239	11 861	12 531	12 459	12 409	12 472	12 666	Del Trabajo
Mibanco	13 303	13 788	14 214	14 443	14 861	15 235	15 659	16 671	17 044	17 315	17 804	18 080	18 549	Mibanco
A2. YURIMAGUAS:	24 326	24 568	25 066	27 904	28 570	29 626	29 476	31 149	30 381	29 932	31 660	32 568	32 537	A2. YURIMAGUAS:
Continental	16 428	16 573	16 819	19 718	19 886	20 042	19 723	20 387	20 261	19 980	21 189	21 813	21 625	Continental
Crédito	7 898	7 995	8 247	8 186	8 684	9 584	9 753	10 762	10 120	9 952	10 471	10 755	10 912	Crédito
B. SISTEMA NO BANCARIO LORETO	91 529	92 993	92 602	92 907	93 541	94 637	100 473	102 479	103 398	104 885	106 719	107 538	110 130	B. SISTEMA NO BANCARIO LORETO
B1. IQUITOS:	50 758	51 454	51 175	51 274	51 588	52 407	57 058	57 925	57 840	57 730	58 927	59 383	60 812	B1. IQUITOS:
C.M.A.C. Maynas	50 758	51 454	51 175	51 274	51 588	52 407	52 670	53 635	53 694	53 726	55 106	55 679	57 644	C.M.A.C. Maynas
EDPYME Efectiva	-	-	-	-	-	-	4 388	4 289	4 146	4 004	3 821	3 704	3 168	EDPYME Efectiva
B2. REQUENA:	2 891	3 034	3 160	3 212	3 233	3 345	3 456	3 441	3 565	3 613	3 634	3 656	3 730	B2. REQUENA:
C.M.A.C. Maynas	2 891	3 034	3 160	3 212	3 233	3 345	3 456	3 441	3 565	3 613	3 634	3 656	3 730	C.M.A.C. Maynas
B2. YURIMAGUAS:	37 880	38 505	38 267	38 421	38 720	38 885	39 959	41 113	41 993	43 542	44 158	44 499	45 588	B2. YURIMAGUAS:
C.R.A.C. San Martín *	10 003	10 035	9 935	9 443	9 358	9 235	9 220	9 358	9 527	10 084	10 166	-	-	C.R.A.C. San Martín *
C.M.A.C. Paita	14 461	15 090	15 157	15 558	15 832	16 124	16 426	16 611	16 876	17 396	17 926	18 341	18 803	C.M.A.C. Paita
C.M.A.C. Maynas	7 192	7 281	7 304	7 403	7 467	7 761	7 794	8 016	8 109	8 128	8 198	8 238	8 364	C.M.A.C. Maynas
C.M.A.C. Piura	6 224	6 099	5 871	6 017	6 063	5 765	5 721	6 168	6 272	6 666	6 579	16 618	17 136	C.M.A.C. Piura
EDPYME Efectiva	-	-	-	-	-	-	798	960	1 209	1 268	1 289	1 302	1 285	EDPYME Efectiva
TOTAL SISTEMA FINANCIERO LORETO	464 619	471 093	476 705	492 207	513 276	532 306	538 043	567 153	579 323	582 016	589 234	590 135	608 492	TOTAL SISTEMA FINANCIERO LORETO
- Moneda Nacional	315 610	327 672	339 637	352 654	366 946	384 120	391 060	401 057	406 599	413 285	421 992	431 282	446 641	- Moneda Nacional
- Moneda Extranjera	149 009	143 421	137 068	139 553	146 330	148 186	146 983	166 096	172 724	168 731	167 242	158 853	161 851	- Moneda Extranjera

* a partir de marzo 2008, se fusionó con la CMAC Piura.

Fuente: Superintendencia de Banca y Seguros. (www.sbs.gob.pe)

Elaboración: BCRP. Sucursal Iquitos. Departamento de Estudios Económicos.

Síntesis Económica de Loreto Abril 2008

Anexo Nº 24

LORETO: CARTERA PESADA EN EL SISTEMA FINANCIERO 1/.

(En porcentajes)

	2007										2008				
	Abr.	May.	Jun.	Jul.	Ago.	Set.	Oct.	Nov.	Dic.	Ene.	Feb.	Mar.	Abr.		
A. SISTEMA BANCARIO LORETO	1,7	1,8	1,8	1,5	1,5	1,7	1,5	1,3	1,4	1,4	1,5	1,7	1,4	A. SISTEMA BANCARIO LORETO	
A1. IQUITOS:	1,7	1,7	1,7	1,5	1,5	1,7	1,5	1,2	1,3	1,4	1,5	1,7	1,5	A1. IQUITOS:	
Continental	1,4	1,2	1,5	1,1	1,1	1,6	1,3	1,3	1,4	1,3	1,2	1,0	0,9	Continental	
Crédito	0,1	0,2	0,2	0,2	0,1	0,2	0,2	0,1	0,0	0,0	1,2	1,4	1,5	Crédito	
Interbank	2,5	2,6	2,3	2,2	2,2	2,2	2,4	1,8	2,1	2,4	2,3	2,4	2,1	Interbank	
Scotiabank	3,0	3,1	2,9	2,4	2,3	2,2	1,5	1,3	1,4	1,8	1,3	2,1	1,5	Scotiabank	
Del Trabajo	4,6	4,8	4,0	4,5	4,3	4,7	4,5	4,0	3,3	2,9	2,4	3,2	2,7	Del Trabajo	
Mibanco	3,7	3,4	3,4	3,4	3,3	3,0	3,0	2,6	2,5	2,5	2,5	2,8	2,8	Mibanco	
A2. YURIMAGUAS:	2,1	3,4	2,0	1,8	1,8	1,6	1,8	1,6	1,8	2,3	1,7	1,5	0,6	A2. YURIMAGUAS:	
Continental	2,2	2,2	2,1	1,9	1,9	1,7	0,7	0,6	0,9	1,5	0,9	0,8	0,4	Continental	
Crédito	1,9	5,7	1,8	1,7	1,6	1,3	4,0	3,5	3,5	4,1	3,2	2,8	0,9	Crédito	
B. SISTEMA NO BANCARIO LORETO	6,8	7,5	7,9	7,8	6,9	6,8	6,7	6,6	6,4	6,3	6,5	6,1	5,8	B. SISTEMA NO BANCARIO LORETO	
B1. IQUITOS:	5,8	7,1	7,3	6,9	6,8	6,3	6,1	6,3	6,3	6,2	6,4	5,7	5,6	B1. IQUITOS:	
C.M.A.C. Maynas	5,8	7,1	7,3	6,9	6,8	6,3	6,1	6,3	6,3	6,2	6,4	6,1	5,9	C.M.A.C. Maynas	
EDPYME Efectiva	-	-	-	-	-	-	n.d.	n.d.	n.d.	n.d.	n.d.	n.d.	n.d.	EDPYME Efectiva	
B2. REQUENA:	1,1	1,2	1,4	1,5	1,7	1,7	2,5	1,6	1,9	2,0	1,5	1,9	2,4	B2. REQUENA:	
C.M.A.C. Maynas	1,1	1,2	1,4	1,5	1,7	1,7	2,5	1,6	1,9	2,0	1,5	1,9	2,4	C.M.A.C. Maynas	
B3. YURIMAGUAS:	8,6	8,5	9,3	9,5	7,5	7,9	7,8	7,6	6,8	6,8	7,1	7,1	6,3	B3. YURIMAGUAS:	
C.M.A.C. Maynas	3,6	3,9	4,4	4,0	3,9	3,9	4,0	4,2	3,6	3,8	4,0	4,0	4,0	C.M.A.C. Maynas	
C.M.A.C. Paíta	5,6	4,8	5,8	6,7	4,9	5,3	5,1	5,7	4,7	4,8	5,4	5,8	4,9	C.M.A.C. Paíta	
C.R.A.C. San Martín *	19,3	19,8	21,1	22,0	17,1	18,0	17,6	15,4	14,7	14,5	14,3	-	-	C.R.A.C. San Martín *	
C.M.A.C. Piura	4,0	4,6	4,7	4,1	4,1	4,6	4,7	4,8	4,8	4,3	4,6	10,6	9,5	C.M.A.C. Piura	
EDPYME Efectiva	-	-	-	-	-	-	n.d.	n.d.	n.d.	n.d.	n.d.	n.d.	n.d.	EDPYME Efectiva	
TOTAL SISTEMA FINANCIERO LORETO	2,7	2,9	2,9	2,7	2,5	2,6	2,4	2,2	2,2	2,3	2,4	2,5	2,2	TOTAL SISTEMA FINANCIERO LORETO	

1/. Preliminar.

* a partir de marzo 2008, se fusionó con la CMAC Piura.

Fuente: Empresas del Sistema Financiero de Loreto.

Elaboración: BCRP. Sucursal Iquitos. Departamento de Estudios Económicos.