



**BANCO CENTRAL DE RESERVA DEL PERÚ**  
**SUCURSAL IQUITOS**

**SÍNTESIS ECONÓMICA DE LORETO**  
**MARZO 2008**

**DEPARTAMENTO DE ESTUDIOS ECONÓMICOS**

## CONTENIDO

|   | <u>Página</u> |
|---|---------------|
| <b>RESEÑA INTRODUCTORIA</b> .....   | 03            |
| <b>I. ACTIVIDAD PRODUCTIVA</b> .....  | 04            |
| 1.1. Producción.....  | 04            |
| 1.1.1. Producción Agropecuaria.....   | 04            |
| 1.1.2. Producción Pesquera.....   | 07            |
| 1.1.3. Producción de Hidrocarburos.....   | 07            |
| 1.1.4. Producción Manufacturera.....  | 08            |
| 1.1.5. Construcción.....  | 09            |
| 1.1.6. Producción de Electricidad y Agua Potable.....                             | 10            |
| 1.1.7. Turismo.....   | 10            |
| 1.1.8. Comercio: Encuesta de Ventas.....  | 11            |
| 1.1.9. Expectativas Empresariales.....  | 11            |
| 1.2. Aspectos laborales.....  | 13            |
| <b>II. TIPO DE CAMBIO</b> .....   | 14            |
| 2.1. Tipo de cambio del mercado informal de Iquitos.....                          | 14            |
| <b>III. SECTOR EXTERNO</b> .....  | 14            |
| 3.1. Exportaciones.....   | 14            |
| 3.2. Importaciones.....   | 16            |
| <b>IV. FINANZAS PÚBLICAS</b> .....  | 16            |
| 4.1. Gobierno Central.....  | 16            |
| 4.2. Gobierno Regional.....   | 17            |
| <b>V. MONEDA Y CRÉDITO</b> .....  | 19            |
| 5.1. Depósitos del Sistema Financiero.....  | 19            |
| 5.2. Crédito del Sistema Financiero.....  | 20            |
| <b>VI. INFORMACIÓN ESTADÍSTICA</b> .....  | 23            |
| Anexo N° 1: Producción Agropecuaria.....  | 24            |
| Anexo N° 2: Siembras Agrícolas por Campaña.....                                   | 25            |
| Anexo N° 3: Cosechas Agrícolas.....   | 26            |
| Anexo N° 4: Producción Pesquera.....  | 27            |
| Anexo N° 5: Producción de Madera Rolliza.....                                     | 28            |
| Anexo N° 6: Producción de Madera Aserrada.....                                    | 29            |
| Anexo N° 7: Producción de Petróleo Crudo.....                                     | 29            |
| Anexo N° 8 y 9: Producción Manufacturera.....                                     | 30 y 31       |
| Anexo N° 10: Empleo Formal Urbano.....  | 32            |
| Anexo N° 11: Arribos y Pernotaciones a Establecimientos de Hospedaje.....         | 32            |
| Anexo N° 12: Producción de Energía Eléctrica y Agua Potable.....                  | 33            |
| Anexo N° 13 y 14: Exportaciones FOB.....  | 34..y..35     |
| Anexo N° 15: Importaciones FOB.....   | 36            |
| Anexo N° 16: Ingresos Corrientes del Gobierno Central.....                        | 36            |
| Anexo N° 17: Ejecución de Ingresos del Gobierno Regional.....                     | 37            |
| Anexo N° 18: Ejecución de Gastos del Gobierno Regional.....                       | 38            |
| Anexo N° 19: Programa de Inversiones del Gobierno Regional.....                   | 39            |
| Anexo N° 20: Depósitos y Obligaciones del Sistema Financiero por entidad.....     | 40            |
| Anexo N° 21: Depósitos y Obligaciones del Sistema Financiero según Modalidad..... | 41            |
| Anexo N° 22: Depósitos y Obligaciones del Sistema Financiero por Tipo.....        | 41            |
| Anexo N° 23: Crédito del Sistema Financiero.....                                  | 42            |
| Anexo N° 24: Cartera Pesada en el Sistema Financiero.....                         | 43            |

**DIRECCIÓN EN INTERNET**

<http://www.bcrp.gob.pe/bcr/Sede-Regional-Iquitos/Loreto.html>

## RESEÑA INTRODUCTORIA

En marzo, el valor bruto de la producción de Loreto cayó ligeramente en 0,4 por ciento con relación a igual mes del año anterior, debido al menor dinamismo los sectores agropecuario, servicios gubernamentales e hidrocarburos. Sin embargo, en el primer trimestre se expandió 2,6 por ciento.

El valor bruto de la producción agropecuaria se contrajo en 15,8 por ciento frente a marzo 2007, afectado por la creciente de los ríos, así como por las inundaciones del Huallaga y Ucayali, ocurridas en las provincias de Alto Amazonas y Ucayali. Con ello, en el primer trimestre registró una caída de 7,6 por ciento.

La actividad pesquera se expandió en 8,6 por ciento, impulsada por el mayor desembarque de pescado para consumo humano, así como por las mayores ventas de peces ornamentales vivos; acumulando en el primer trimestre un crecimiento de 26,3 por ciento.

En hidrocarburos, la producción de petróleo crudo cayó 26,3 por ciento, ante la menor extracción en los tres lotes en operación en la Selva Norte; acumulando, en el primer trimestre, una caída de 15,7 por ciento.

El sector manufactura se recuperó en 23,0 por ciento respecto a marzo 2007, debido al buen desempeño tanto de la industria primaria como no primaria. En el primer trimestre se expandió 4,6 por ciento.

El sector construcción creció 16,8 por ciento, impulsado por la ejecución del proyecto “Ampliación y Mejoramiento del Sistema de Agua Potable Iquitos”; construcción de centros de salud y; pavimentación de calles urbanas. En el primer trimestre la actividad constructora creció en 4,0 por ciento.

El sector electricidad y agua creció 10,8 por ciento, inducido por la mayor generación de electricidad en todas las centrales térmicas, así como por la mayor producción de agua potable; acumulando a marzo de 2008 un incremento de 10,6 por ciento.

En turismo, tanto el número de arribos como el de pernoctaciones crecieron en 29,0 y 17,0 por ciento, respectivamente, con relación a marzo del año anterior, debido a la mayor

afluencia de turistas nacionales y extranjeros. En el primer trimestre, ambos indicadores, alcanzaron resultados positivos.

La encuesta de ventas mostró que el 55 por ciento de empresas vendió más que el año anterior, 28 por ciento vendió menos y, el 17 por ciento mantuvo niveles de marzo pasado. Las expectativas empresariales avizoran estabilidad para la situación económica del país y de sus empresas.

El empleo, en la ciudad de Iquitos, creció 2,2 por ciento respecto a marzo 2007, impulsado por la mayor actividad económica de casi todos los sectores.

La cotización del tipo de cambio venta informal de Iquitos alcanzó un promedio de S/. 2,831 por dólar.

Las exportaciones ascendieron a US\$ 1,9 millones en marzo, monto superior en 2,0 por ciento al registrado en igual mes del año anterior. Las importaciones sumaron US\$ 19,0 millones, cifra superior en US\$ 18,1 millones a la registrada en marzo 2007. En el primer trimestre, las exportaciones regionales crecieron en 33,9 por ciento, mientras las importaciones cayeron en 38,9 por ciento.

Los ingresos corrientes del Gobierno Central ascendieron a S/. 16,0 millones, importe superior en 17,2 por ciento al registrado en marzo 2007; acumulando en el primer trimestre S/. 69,2 millones, monto inferior en S/. 23,9 millones al registrado en el 2007.

El gasto del Gobierno Regional sumó S/. 47,0 millones, superior en 1,8 por ciento, en términos reales, con relación a marzo 2007. La inversión totalizó S/. 9,6 millones, mayor en 115,5 por ciento frente a marzo 2007, debido a los créditos de apoyo al sector agropecuario.

Al 31 de marzo, los depósitos del sistema financiero totalizaron S/. 402,1 millones, registrando una caída real anual de 4,0 por ciento. El crédito ascendió a S/. 590,1 millones, registrando una expansión real anual de 25,1 por ciento. La cartera atrasada representó el 2,5 por ciento del crédito bruto.

## I. ACTIVIDAD PRODUCTIVA

### 1.1. Producción

El valor bruto de la producción de Loreto se contrajo ligeramente en 0,4 por ciento con relación a marzo de 2007, debido al menor dinamismo de los sectores agropecuario (-15,8 por ciento); servicios gubernamentales (-14,3 por ciento) e hidrocarburos (-26,3 por ciento).

La caída del sector agropecuario se explicó por factores climáticos desfavorables; servicios gubernamentales, por la reducción del gasto en personal y obligaciones y, en bienes y servicios; e hidrocarburos, por la paralización temporal de las operaciones del lote 1-AB ante los conflictos con las

comunidades nativas. En cambio, el resto de sectores siguió en expansión, destacando otros servicios (11,4 por ciento); manufactura (23,0 por ciento); turismo (17,0 por ciento) y; construcción (16,8 por ciento).

Sin embargo, en el primer trimestre, el valor bruto de la producción de Loreto, se expandió en 2,6 por ciento respecto a similar periodo del año anterior, impulsado por el dinamismo de todos los sectores productivos, con excepción de la caída de los sectores agropecuario en 7,6 por ciento e hidrocarburos en 15,7 por ciento.

**CUADRO Nº 1**  
**VALOR BRUTO DE LA PRODUCCIÓN DE BIENES**  
(Variación % real) 1/

|                                  | MARZO        |              | ENERO – MARZO |              |
|----------------------------------|--------------|--------------|---------------|--------------|
|                                  | 2007         | 2008         | 2007          | 2008         |
| <b>Agropecuario</b>              | <b>1,9</b>   | <b>-15,8</b> | <b>3,3</b>    | <b>-7,6</b>  |
| -Agrícola                        | 1,5          | -19,7        | 2,8           | -11,5        |
| -Pecuario                        | 4,7          | 11,7         | 6,8           | 19,5         |
| <b>Pesca</b>                     | <b>40,9</b>  | <b>8,6</b>   | <b>-6,2</b>   | <b>26,3</b>  |
| <b>Hidrocarburos</b>             | <b>0,0</b>   | <b>-26,3</b> | <b>4,4</b>    | <b>-15,7</b> |
| <b>Manufactura</b>               | <b>-17,0</b> | <b>23,0</b>  | <b>-5,0</b>   | <b>4,6</b>   |
| -Primaria                        | -3,5         | 27,5         | -6,1          | 18,8         |
| -No primaria                     | -17,8        | 22,6         | -4,9          | 3,5          |
| <b>Construcción</b>              | <b>0,9</b>   | <b>16,8</b>  | <b>2,8</b>    | <b>4,0</b>   |
| <b>Electricidad y Agua</b>       | <b>2,2</b>   | <b>10,8</b>  | <b>7,8</b>    | <b>10,6</b>  |
| <b>Turismo</b>                   | <b>-30,6</b> | <b>17,0</b>  | <b>-30,2</b>  | <b>23,2</b>  |
| <b>Servicios Gubernamentales</b> | <b>7,9</b>   | <b>-14,3</b> | <b>4,2</b>    | <b>3,9</b>   |
| <b>Otros Servicios</b>           | <b>26,6</b>  | <b>11,4</b>  | <b>25,9</b>   | <b>13,0</b>  |
| <b>VBP DE BIENES</b>             | <b>1,1</b>   | <b>-0,4</b>  | <b>3,5</b>    | <b>2,6</b>   |

1/ Respecto al mismo mes o periodo del año anterior.

Elaboración: BCRP. Sucursal Iquitos. Departamento de Estudios Económicos.

#### 1.1.1. Producción Agropecuaria

El valor bruto de la producción agropecuaria cayó en 15,8 por ciento respecto a marzo del año anterior, debido a factores climáticos desfavorables, referidos a la creciente de los ríos y el exceso de humedad; así como a las inundaciones de los ríos Huallaga y Ucayali en las provincias de Alto Amazonas y

Ucayali, respectivamente. Resultando afectado el subsector agrícola, ya que el pecuario siguió su desempeño positivo.

Con ello, en el primer trimestre, el valor bruto de la producción agropecuaria experimentó una caída de 7,6 por ciento.

**CUADRO Nº 2**  
**VALOR BRUTO DE LA PRODUCCIÓN AGROPECUARIA**  
(Variaciones porcentuales reales)

|                            | MARZO      |              | ENERO- MARZO |             |
|----------------------------|------------|--------------|--------------|-------------|
|                            | 2007       | 2008         | 2007         | 2008        |
| Sub-sector Agrícola        | 1,5        | -19,7        | 2,8          | -11,5       |
| Sub-sector Pecuario        | 4,7        | 11,7         | 6,8          | 19,5        |
| <b>Sector Agropecuario</b> | <b>1,9</b> | <b>-15,8</b> | <b>3,3</b>   | <b>-7,6</b> |

Fuente: Dirección Regional de Agricultura de Loreto.

Elaboración: BCRP. Sucursal Iquitos. Departamento de Estudios Económicos.

El valor bruto del subsector agrícola disminuyó en 19,7 por ciento, por los factores climáticos desfavorables antes mencionados (creciente e inundaciones de los ríos), lo cual afectó las cosechas de los cultivos, cayendo la producción de yuca en 26,8 por ciento, plátano en 15,7 ciento, arroz

cáscara en 42,4 ciento y, maíz amarillo duro en 8,8 por ciento.

Asimismo, en el primer trimestre, el valor bruto de la producción agrícola experimentó una contracción de 11,5 por ciento con relación a similar periodo del año anterior.

**CUADRO Nº 3**  
**PRODUCCIÓN DE PRINCIPALES PRODUCTOS AGRÍCOLAS 1/**  
**(T.M.)**

| CULTIVO       | MARZO  |        | Var.<br>% | ENERO- MARZO |        | Var.<br>% |
|---------------|--------|--------|-----------|--------------|--------|-----------|
|               | 2007   | 2008   |           | 2007         | 2008   |           |
| Arroz         | 2 218  | 1 278  | -42,4     | 12 819       | 11 986 | -6,5      |
| Plátano       | 29 102 | 24 535 | -15,7     | 87 716       | 81 396 | -7,2      |
| Yuca          | 33 073 | 24 220 | -26,8     | 101 347      | 83 446 | -17,7     |
| Maíz choclo   | 1 459  | 1 070  | -26,7     | 5 530        | 5 139  | -7,1      |
| Limón         | 800    | 866    | 8,3       | 2 469        | 2 630  | 6,5       |
| Papaya        | 769    | 876    | 13,9      | 2 126        | 2 601  | 22,3      |
| Piña          | 435    | 406    | -6,7      | 3 132        | 3 060  | -2,3      |
| Caña azúcar   | 14 618 | 13 224 | -9,5      | 47 269       | 45 368 | -4,0      |
| Maíz amarillo | 2 385  | 2 176  | -8,8      | 11 961       | 10 785 | -9,8      |
| Camu camu     | 2 725  | 1 751  | -35,7     | 6 316        | 4 382  | -30,6     |

1/ Cifras preliminares.

Fuente: Dirección Regional de Agricultura de Loreto.

Elaboración: BCRP. Sucursal Iquitos. Departamento de Estudios Económicos.

**GRÁFICO Nº 1**  
**PARTICIPACIÓN EN EL VBP**  
**AGRÍCOLA**  
**ENERO-MARZO 2008**

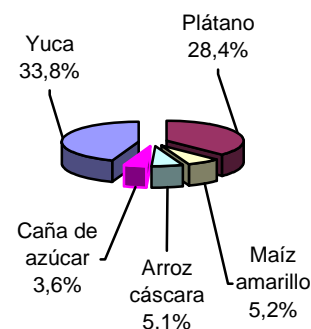

**CUADRO Nº 4**  
**PRECIOS EN CHACRA DE PRINCIPALES CULTIVOS**  
**(Nuevos soles por Kg.)**

| CULTIVOS           | MARZO |      | Var.<br>% |
|--------------------|-------|------|-----------|
|                    | 2007  | 2008 |           |
| Arroz cáscara      | 0,42  | 0,52 | 23,8      |
| Plátano            | 0,25  | 0,28 | 12,0      |
| Yuca               | 0,24  | 0,27 | 12,5      |
| Caña de azúcar     | 0,14  | 0,11 | -21,4     |
| Maíz amarillo duro | 0,42  | 0,49 | 16,7      |
| Palma aceitera     | 0,19  | 0,20 | 5,3       |

Fuente: Dirección Regional de Agricultura de Loreto.

Elaboración: BCRP. Sucursal Iquitos. Departamento de Estudios Económicos.

Los precios en chacra continuaron mejorando para el arroz cáscara, 23,8 ciento; plátano, 12,0 ciento; yuca, 12,5 por ciento; maíz

amarillo, 16,7 por ciento y, palma aceitera en 5,3 por ciento; mientras, el de caña de azúcar disminuyó 21,4 por ciento.

Las siembras totalizaron 3 197 Has. en marzo, superficie menor en 12,8 por ciento a la registrada en similar mes de la campaña anterior, debido a la creciente e inundaciones de los ríos Huallaga y Ucayali. Por efecto de estos factores, se redujeron las áreas sembradas de yuca en 9,4 por ciento, maíz amarillo en 7,0 por ciento y, plátano en 5,0 por ciento. Además, en maíz amarillo, también influyó el retraso del apoyo crediticio.

agosto-marzo alcanzó a 69 198 Has., área inferior en 9,1 por ciento respecto a la campaña anterior, por los factores climáticos desfavorables mencionados. Así, se redujeron las áreas sembradas de yuca (-6,6 por ciento), maíz amarillo (-19,6 por ciento), arroz cáscara (-15,0 por ciento) y plátano (-15,1 por ciento), entre los principales.

El avance de la campaña 2007-2008, periodo

En marzo, el Programa de Créditos Agropecuarios manejado por el Gobierno Regional de Loreto no otorgó créditos, debido a su nueva reestructuración.

**CUADRO Nº 5  
SUPERFICIE SEMBRADA (Has) 1/**

|                              | MARZO        |              | Var.<br>%    | CAMPAÑA AGRÍCOLA 2/ |               | Var.<br>%    |
|------------------------------|--------------|--------------|--------------|---------------------|---------------|--------------|
|                              | 2007         | 2008         |              | 2006-2007           | 2007-2008     |              |
| <b>CULTIVOS TRANSITORIOS</b> | <b>1 215</b> | <b>1 232</b> | <b>1,4</b>   | <b>42 665</b>       | <b>37 478</b> | <b>-12,2</b> |
| -Arroz cáscara               | 676          | 713          | 5,5          | 16 796              | 14 282        | -15,0        |
| -Maíz amarillo duro          | 327          | 304          | -7,0         | 18 753              | 15 071        | -19,6        |
| -Frijol grano seco           | 0            | 0            | 0,0          | 208                 | 378           | 81,7         |
| -Otros                       | 212          | 215          | 1,4          | 6 908               | 7 747         | 12,1         |
| <b>CULTIVOS PERMANENTES</b>  | <b>2 450</b> | <b>1 965</b> | <b>-19,8</b> | <b>33 462</b>       | <b>31 720</b> | <b>-5,2</b>  |
| -Plátano                     | 220          | 209          | -5,0         | 4 744               | 4 028         | -15,1        |
| -Yuca                        | 1 749        | 1 584        | -9,4         | 24 959              | 23 313        | -6,6         |
| -Caña de azúcar              | 92           | 14           | -84,8        | 800                 | 251           | -68,6        |
| -Palma aceitera              | 120          | 0            | -100,0       | 120                 | 970           | 708,3        |
| -Papaya                      | 25           | 16           | -36,0        | 172                 | 245           | 42,2         |
| -Piña                        | 15           | 11           | -26,7        | 197                 | 90            | -54,3        |
| -Otros                       | 229          | 131          | -42,8        | 2 470               | 2 823         | 14,3         |
| <b>TOTAL</b>                 | <b>3 665</b> | <b>3 197</b> | <b>-12,8</b> | <b>76 127</b>       | <b>69 198</b> | <b>-9,1</b>  |

1/ Cifras preliminares

2/ Agosto – Marzo.

Fuente: Dirección Regional de Agricultura de Loreto.

Elaboración: BCRP. Sucursal Iquitos. Departamento de Estudios Económicos.

Respecto a los fenómenos climatológicos, las lluvias acumularon 325,7 mm., registrando una anomalía positiva respecto a los valores normales. Estas fuertes lluvias interrumpieron el normal desarrollo de las labores agrícolas, ya que inundaron las áreas destinadas a la siembra, produciendo pérdidas en los cultivos de yuca, arroz, maíz y plátano. Asimismo, se registró una

humedad relativa de 85 por ciento, considerada excesiva y, la temperatura se mantuvo entre un nivel mínimo de 22,5°C y un máximo de 31,7°C. El caudal del río Amazonas siguió un comportamiento ascendente, registrando un nivel de 116,11 m.s.n.m., dentro los parámetros normales, el cual seguirá en aumento, favoreciendo el transporte fluvial y la actividad forestal.

**GRÁFICO Nº 2  
NIVEL DEL AGUA DEL RÍO AMAZONAS**

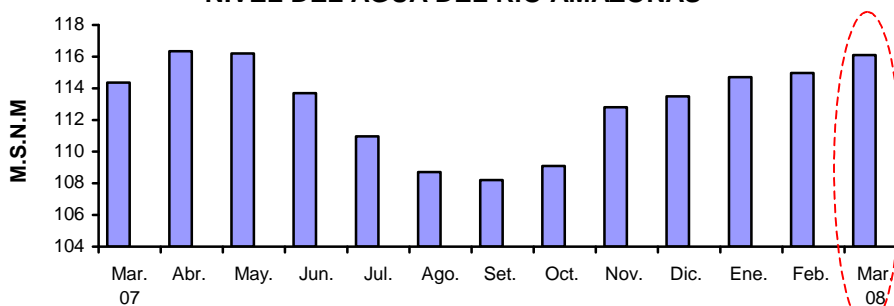

Fuente: Dirección Regional de Agricultura de Loreto.

Elaboración: BCRP. Sucursal Iquitos. Dpto. de Estudios Económicos.

El valor bruto y el volumen de producción del subsector pecuario crecieron 11,7 y 11,3 por ciento, respectivamente, con relación a marzo del año anterior, impulsados por la mayor producción de carne de aves (14,6 por ciento), carne de porcino (24,5 por ciento), carne de vacuno (12,0 por ciento) y leche (23,1 por ciento). La expansión de carne de aves se asoció a la implementación de convenios entre los avicultores y productores

agrícolas para abaratar los costos de los insumos; los casos de carne de porcinos y de vacunos, se explicaron por el mayor consumo de la población, quien está sustituyendo el consumo de pollo y pescado, ante sus elevados precios; mientras, el crecimiento de la producción de leche se debió al mayor número de vacas en ordeño, tras el aumento del número de productores, principalmente en la provincia de Alto Amazonas.

**CUADRO Nº 6  
PRODUCCIÓN PECUARIA 1/  
(TM.)**

| ESPECIES              | MARZO        |              | Var.<br>%   | ENERO-MARZO  |              | Var.<br>%   |
|-----------------------|--------------|--------------|-------------|--------------|--------------|-------------|
|                       | 2007         | 2008         |             | 2007         | 2008         |             |
| Carne de aves         | 1 047        | 1 200        | 14,6        | 3 516        | 4 185        | 19,0        |
| Carne de porcino      | 94           | 117          | 24,5        | 279          | 361          | 29,4        |
| Carne de vacuno       | 50           | 56           | 12,0        | 150          | 174          | 16,0        |
| Carne de ovino        | 1            | 1            | 0,0         | 3            | 3            | 0,0         |
| Carne de búfalo       | 8            | 7            | -12,5       | 19           | 28           | 47,4        |
| Huevos                | 206          | 167          | -18,9       | 465          | 512          | 10,1        |
| Leche                 | 160          | 197          | 23,1        | 389          | 563          | 44,7        |
| Otros                 | 53           | 57           | 7,5         | 149          | 186          | 24,8        |
| <b>Total Pecuaria</b> | <b>1 619</b> | <b>1 802</b> | <b>11,3</b> | <b>4 970</b> | <b>6 012</b> | <b>21,0</b> |

1/ Cifras preliminares.

Fuente: Dirección Regional de Agricultura de Loreto.

Elaboración: BCRP. Sucursal Iquitos. Departamento de Estudios Económicos.

### 1.1.2. Producción Pesquera

La actividad pesquera se expandió en 8,6 por ciento frente a marzo de 2007, impulsada por el mayor desembarque de pescado para consumo humano (12,0 por ciento), ya que la venta de peces ornamentales vivos disminuyó en 6,4 por ciento, debido al menor número de unidades vendidas en el mercado externo.

El mayor desembarque de pescado para consumo humano, en parte, se explicó por los créditos de fomento a la pesca artesanal. Así, el ingreso de pescado fresco creció en 26,9 por ciento, por la mayor extracción de Boquichico, Ractacara y “otras especies” en

los ríos Ucayali, Amazonas y Marañón. No obstante, disminuyó el ingreso de pescado salpreso y seco-salado en 25,5 y 21,4 por ciento, respectivamente.

En el primer trimestre, la actividad pesquera creció en 26,3 por ciento respecto a similar periodo del año anterior, debido, en parte, al apoyo crediticio y a las medidas de control en el tamaño de extracción. Se incrementó tanto el desembarque de pescado para consumo humano (29,0 por ciento) como las ventas de peces ornamentales vivos (29,1 por ciento).

**CUADRO Nº 7  
PRODUCCIÓN PESQUERA CONTINENTAL**

|   | MARZO      |            | Var.<br>%    | ENERO – MARZO |              | Var.<br>%    |
|---|------------|------------|--------------|---------------|--------------|--------------|
|   | 2007       | 2008       |              | 2007          | 2008         |              |
| <b>I. -Consumo Humano (TM)</b>              | <b>710</b> | <b>795</b> | <b>12,0</b>  | <b>1 803</b>  | <b>2 236</b> | <b>29,0</b>  |
| <b>Fresco</b>                               | <b>499</b> | <b>633</b> | <b>26,9</b>  | <b>1 323</b>  | <b>1 959</b> | <b>48,1</b>  |
| -Llambina                                   | 137        | 120        | -12,4        | 392           | 478          | 21,9         |
| -Ractacara                                  | 79         | 85         | 7,6          | 204           | 313          | 53,4         |
| -Boquichico                                 | 54         | 154        | 185,2        | 125           | 296          | 136,8        |
| -Otras especies                             | 229        | 274        | 19,7         | 602           | 872          | 44,9         |
| <b>Salpreso</b>                             | <b>94</b>  | <b>70</b>  | <b>-25,5</b> | <b>233</b>    | <b>179</b>   | <b>-23,2</b> |
| <b>Seco – Salado</b>                        | <b>117</b> | <b>92</b>  | <b>-21,4</b> | <b>247</b>    | <b>188</b>   | <b>-23,9</b> |
| <b>II.-Ornamentales (Miles de unidades)</b> | <b>591</b> | <b>553</b> | <b>-6,4</b>  | <b>1 250</b>  | <b>1 614</b> | <b>29,1</b>  |
| - Mercado Interno                           | 110        | 125        | 13,6         | 275           | 385          | 40,0         |
| - Mercado Externo                           | 479        | 420        | -12,3        | 971           | 1 217        | 25,3         |
| - Stock remanente y/o mortandad             | 2          | 8          | 300,0        | 4             | 12           | 200,0        |

Fuente: Dirección Regional de la Producción de Loreto.

Elaboración: BCRP. Sucursal Iquitos. Departamento de Estudios Económicos.

### 1.1.3. Producción de hidrocarburos

La producción de petróleo crudo disminuyó en 26,3 por ciento frente a marzo 2007, por la menor extracción en los tres lotes en operación en la Selva Norte, principalmente en el lote 1-AB, ubicado en Andoas, en el cual, la empresa operadora se vio obligada a

paralizar temporalmente sus operaciones de extracción debido a conflictos con las comunidades nativas de la zona. Con ello, en el primer trimestre, la producción total de petróleo crudo se contrajo en 15,7 por ciento con relación a igual periodo del año anterior.

**CUADRO N° 8  
PRODUCCIÓN DE PETRÓLEO CRUDO  
(Miles de barriles)**

|                         | MARZO        |              | Var.<br>%    | ENERO - MARZO |              | Var.<br>%    |
|-------------------------|--------------|--------------|--------------|---------------|--------------|--------------|
|                         | 2007         | 2008         |              | 2007          | 2008         |              |
| <b>Pluspetrol Norte</b> | <b>1 382</b> | <b>1 020</b> | <b>-23,2</b> | <b>4 136</b>  | <b>3 489</b> | <b>-15,6</b> |
| Lote 1-AB               | 846          | 548          | -35,2        | 2 553         | 2 027        | -20,6        |
| Lote 8                  | 536          | 472          | -11,9        | 1 583         | 1 462        | -7,6         |
| <b>The Maple Gas</b>    | <b>12</b>    | <b>8</b>     | <b>-33,3</b> | <b>32</b>     | <b>24</b>    | <b>-25,0</b> |
| Lote 31-B               | 12           | 8            | -33,3        | 32            | 24           | -25,0        |
| <b>Total</b>            | <b>1 394</b> | <b>1 028</b> | <b>-26,3</b> | <b>4 168</b>  | <b>3 513</b> | <b>-15,7</b> |

Fuente: Perúpetro S.A.

Elaboración. BCRP. Sucursal Iquitos. Departamento de Estudios Económicos.

**GRÁFICO N° 4  
PRODUCCIÓN DE PETRÓLEO POR  
EMPRESAS**

Participación % ENE.-MAR. 2008

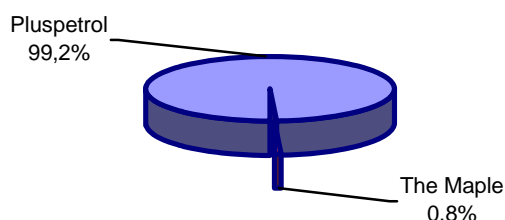

**GRÁFICO N° 5  
PRODUCCIÓN DE PETRÓLEO CRUDO Y  
PRECIO INTERNACIONAL**

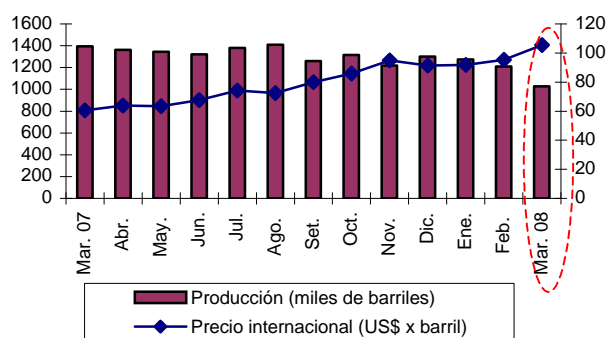

Elaboración: BCRP. Sucursal Iquitos. Dpto. de Estudios Económicos.

### 1.1.4. Producción Manufacturera

La manufactura creció en 23,0 por ciento con relación a marzo 2007, luego de las caídas de enero y febrero últimos. La recuperación se explicó por el mejor desempeño tanto de la

industria primaria como industria procesadora de recursos primarios; acumulando en el primer trimestre, un crecimiento de 4,6 por ciento.

**CUADRO N° 9  
VALOR BRUTO DE LA PRODUCCIÓN DEL SECTOR MANUFACTURA  
(Variación real) 1/**

|                         | MARZO        |             | ENERO - MARZO |            |
|-------------------------|--------------|-------------|---------------|------------|
|                         | 2007         | 2008        | 2007          | 2008       |
| Manufactura Primaria    | -3,5         | 27,5        | -6,1          | 18,8       |
| Manufactura no Primaria | -17,8        | 22,6        | -4,9          | 3,5        |
| <b>Total</b>            | <b>-17,0</b> | <b>23,0</b> | <b>-5,0</b>   | <b>4,6</b> |

1/ Respecto al mismo mes o periodo del año anterior.

Fuente: Dirección Regional de la Producción de Loreto y Encuesta a Empresas Industriales.

Elaboración: BCRP. Sucursal Iquitos. Departamento de Estudios Económicos.

### Subsector manufactura primaria

La industria primaria se expandió en 27,5 por ciento frente a marzo del año anterior, impulsada por la mayor producción de refinados de petróleo crudo (27,8 por ciento), siendo atenuada por la menor elaboración de

productos cárnicos (-13,8 por ciento). Asimismo, en el primer trimestre, la industria procesadora de recursos primarios registró un crecimiento de 18,8 por ciento con relación a igual periodo del año anterior.



**CUADRO Nº 10**  
**ÍNDICE DE VOLUMEN FÍSICO DE LA MANUFACTURA PRIMARIA**

| CIU          | RAMAS DE ACTIVIDAD     | MARZO        |              | Var.<br>%   | ENERO – MARZO |              | Var.<br>%   |
|--------------|------------------------|--------------|--------------|-------------|---------------|--------------|-------------|
|              |                        | 2007         | 2008         |             | 2007          | 2008         |             |
| 1511         | Productos cárnicos     | 24,6         | 21,2         | -13,8       | 22,5          | 21,4         | -4,9        |
| 2320         | Refinación de petróleo | 121,8        | 155,7        | 27,8        | 122,4         | 145,7        | 19,0        |
| <b>Total</b> |                        | <b>118,5</b> | <b>151,1</b> | <b>27,5</b> | <b>119</b>    | <b>141,5</b> | <b>18,8</b> |

Fuente: Dirección Regional de la Producción de Loreto y Encuesta a Empresas Industriales.  
Elaboración: BCRP. Sucursal Iquitos. Departamento de Estudios Económicos.

### Subsector manufactura no primaria

La industria no primaria creció en 22,6 por ciento con relación a marzo del año anterior. Esta recuperación se explicó por la mayor producción de madera aserrada (33,7 por ciento), triplay (61,3 por ciento) y conservas de palmito (66,1 por ciento), asociados a la mayor disponibilidad de materia prima y aumento de las exportaciones. También influyó la expansión de mallas metálicas en 226,8 por ciento; edición de periódicos en 158,3 por ciento y; ladrillos en 103,4 por ciento.

Estos resultados positivos fueron atenuados por la menor reparación de motores (-90,3 por ciento) y bombas centrífugas (-39,3 por ciento), así como por la caída de los rubros oxígeno industrial (-69,8 por ciento), bebidas malteadas (-56,3 por ciento), alimentos para animales (-30,0 por ciento), productos de panadería (-24,7 por ciento) y bebidas gaseosas (-14,1 por ciento). Con ello, en el primer trimestre, la industria no primaria registró un crecimiento de 3,5 por ciento.

**CUADRO Nº 11**  
**ÍNDICE DE VOLUMEN FÍSICO DE LA MANUFACTURA NO PRIMARIA**

| CIU          | RAMAS DE ACTIVIDAD      | MARZO        |              | Var.<br>%   | ENERO – MARZO |              | Var. %     |
|--------------|-------------------------|--------------|--------------|-------------|---------------|--------------|------------|
|              |                         | 2007         | 2008         |             | 2007          | 2008         |            |
| 1513         | Conservas de palmito    | 40,7         | 67,6         | 66,1        | 62,9          | 59,2         | -5,9       |
| 1520         | Productos lácteos       | 106,5        | 101,5        | -4,7        | 113,7         | 97,1         | -14,6      |
| 1531         | Pilado de arroz         | 103,7        | 99,3         | -4,2        | 156,6         | 187,4        | 19,7       |
| 1533         | Alimentos para animales | 1            | 0,7          | -30,0       | 0,8           | 0,7          | -12,5      |
| 1541         | Productos de panadería  | 72,4         | 54,5         | -24,7       | 69,1          | 64,9         | -6,1       |
| 1553         | Bebidas malteadas       | 99,9         | 43,7         | -56,3       | 86,7          | 61,2         | -29,4      |
| 1554         | Bebidas gaseosas        | 152,8        | 131,2        | -14,1       | 140,2         | 140,8        | 0,4        |
| 2010         | Madera aserrada         | 531,3        | 710,2        | 33,7        | 564,2         | 585,4        | 3,8        |
| 2021         | Triplay y láminas       | 146,6        | 236,5        | 61,3        | 146,9         | 191,4        | 30,3       |
| 2212         | Periódicos              | 377,3        | 974,7        | 158,3       | 364,7         | 974,7        | 167,3      |
| 2221         | Impresión               | 13           | 20,9         | 60,8        | 23,2          | 34,4         | 48,3       |
| 2411         | Oxígeno industrial      | 157,3        | 47,5         | -69,8       | 140,4         | 87,2         | -37,9      |
| 2693         | Ladrillos               | 17,8         | 36,2         | 103,4       | 22,7          | 32,2         | 41,9       |
| 2899         | Accesorios y mallas     | 155,8        | 509,1        | 226,8       | 335,2         | 594,8        | 77,4       |
| 2911         | Motores para pozos      | 31,9         | 3,1          | -90,3       | 57            | 3,1          | -94,6      |
| 2912         | Bombas para pozos       | 8,9          | 5,4          | -39,3       | 20,9          | 3,6          | -82,8      |
| <b>Total</b> |                         | <b>139,8</b> | <b>171,4</b> | <b>22,6</b> | <b>145,2</b>  | <b>150,3</b> | <b>3,5</b> |

Fuente: Dirección Regional de la Producción de Loreto y Encuesta a Empresas Industriales.  
Elaboración: BCRP. Sucursal Iquitos. Departamento de Estudios Económicos.

### 1.1.5. Construcción

El sector construcción se expandió en 16,8 por ciento respecto a marzo pasado, impulsado por la ejecución del megaproyecto “Ampliación y Mejoramiento del Sistema de Agua Potable de Iquitos”, así como por la realización de obras públicas como la construcción de centros de salud y, pavimentación de calles urbanas. Todo

esto ha impulsado las ventas de cemento de Cementos Selva y de la empresa importadora en Iquitos, aunque se redujeron las ventas de Cementos Pacasmayo en esta ciudad.

En el primer trimestre, la actividad constructora creció 4,0 por ciento.

**CUADRO Nº 12**  
**ÍNDICE DE VOLUMEN FÍSICO DE VENTAS DE CEMENTO**

|                  | MARZO |      | Var.<br>% | ENERO – MARZO |      | Var.<br>% |
|------------------|-------|------|-----------|---------------|------|-----------|
|                  | 2007  | 2008 |           | 2007          | 2008 |           |
| Índice de ventas | 74,6  | 87,1 | 16,8      | 84,6          | 88,0 | 4,0       |

Fuente: Cementos Pacasmayo S.A., Cementos Selva S.A. y una empresa importadora local  
Elaboración: BCRP. Sucursal Iquitos. Departamento de Estudios Económicos.

### 1.1.6. Producción de Electricidad y Agua

El sector electricidad y agua creció en 10,8 por ciento con relación a marzo del año anterior, impulsado por la expansión tanto de electricidad en 12,2 por ciento como de agua potable en 7,7 por ciento. La mayor generación de electricidad se asoció al crecimiento del

consumo residencial en 11,2 por ciento. Todas las centrales térmicas generaron mayor electricidad, destacando la C.T. Iquitos Diesel, C.T. Yurimaguas y, C.T. Iquitos Wartsila. En el primer trimestre, el sector electricidad y agua se expandió en 10,6 por ciento.

**CUADRO Nº 13**  
**PRODUCCIÓN DE ELECTRICIDAD Y AGUA POTABLE**

|   | MARZO             |                   | Var.<br>%   | ENERO- MARZO      |                   | Var.<br>%   |
|---|-------------------|-------------------|-------------|-------------------|-------------------|-------------|
|   | 2007              | 2008              |             | 2007              | 2008              |             |
| <b>I. ELECTRICIDAD (KWH)</b>            | <b>17 902 452</b> | <b>20 077 898</b> | <b>12,2</b> | <b>52 047 445</b> | <b>58 352 169</b> | <b>12,1</b> |
| C.T. Caballo Cocha                      | 141 440           | 156 560           | 10,7        | 400 320           | 453 840           | 13,4        |
| C.T. Iquitos Diesel                     | 219 260           | 674 483           | 207,6       | 516 479           | 1 630 706         | 215,7       |
| C.T. Iquitos Wartsila                   | 15 999 422        | 17 463 811        | 9,2         | 46 714 541        | 51 084 805        | 9,4         |
| C.T. Requena                            | 248 560           | 280 160           | 12,7        | 712 880           | 810 320           | 13,7        |
| C.T. Nauta                              | 174 120           | 197 440           | 13,4        | 495 160           | 564 400           | 14,0        |
| C.T. Contamana                          | 210 848           | 241 120           | 14,4        | 616 848           | 699 200           | 13,4        |
| C.T. Tamshiyacu                         | 26 760            | 28 392            | 6,1         | 74 928            | 81 228            | 8,4         |
| C.T. Yurimaguas                         | 882 042           | 1 035 932         | 17,4        | 2 516 289         | 3 027 670         | 20,3        |
| <b>II. AGUA POTABLE (M<sup>3</sup>)</b> | <b>2 087 629</b>  | <b>2 247 348</b>  | <b>7,7</b>  | <b>6 332 937</b>  | <b>6 790 730</b>  | <b>7,2</b>  |

Fuente: Electro Oriente S.A. y EPS Loreto S.A.

Elaboración: BCRP. Sucursal Iquitos. Departamento de Estudios Económicos.

### 1.1.7. Turismo

De acuerdo a información proporcionada por la Dirección Regional de Comercio Exterior, Turismo y Artesanía de Loreto, el número de arribos se incrementó en 29,0 por ciento y el de pernотaciones en 17,0 por ciento, respecto a marzo 2007, explicados por el mayor flujo de turistas nacionales y extranjeros. En cuanto a la procedencia de los turistas nacionales, el 79,8 por ciento llegó de

Lima y el 6,5 por ciento de localidades aledañas a la región Loreto. En tanto, la corriente turística receptiva se generó en los Estados Unidos (50,2 por ciento), España (4,9 por ciento) y Alemania (3,9 por ciento).

En el primer trimestre, el número de arribos creció 19,9 por ciento y el de pernотaciones 23,2 por ciento, con relación al año 2007.

**CUADRO Nº 14**  
**ARRIBOS Y PERNOCTACIONES**  
**(Número de personas)**

|                      | MARZO         |               | Var.<br>%   | ENERO - MARZO |               | Var.<br>%   |
|----------------------|---------------|---------------|-------------|---------------|---------------|-------------|
|                      | 2007          | 2008          |             | 2007          | 2008          |             |
| <b>Arribos</b>       | <b>6 218</b>  | <b>8 020</b>  | <b>29,0</b> | <b>19 213</b> | <b>23 034</b> | <b>19,9</b> |
| - Nacionales         | 3 619         | 4 987         | 37,8        | 12 013        | 15 085        | 25,6        |
| - Extranjeros        | 2 599         | 3 033         | 16,7        | 7 200         | 7 949         | 10,4        |
| <b>Pernотaciones</b> | <b>12 967</b> | <b>15 172</b> | <b>17,0</b> | <b>39 185</b> | <b>48 276</b> | <b>23,2</b> |
| - Nacionales         | 7 751         | 9 410         | 21,4        | 24 563        | 32 361        | 31,7        |
| - Extranjeros        | 5 216         | 5 762         | 10,5        | 14 622        | 15 915        | 8,8         |

Fuente: Dirección Regional de Comercio Exterior, Turismo y Artesanía de Loreto

Elaboración: BCRP. Sucursal Iquitos. Departamento de Estudios Económicos.

### 1.1.8. Comercio: Encuesta de Ventas

El sondeo mensual sobre ventas aplicado a 42 empresas de Iquitos de los sectores industria, comercio y servicios, reveló que fueron mayores para el 55 por ciento de empresarios, 28 por ciento registraron disminución y 17 por ciento las mantuvo en niveles de marzo 2007. En el sector industria, más de la mitad de las empresas encuestadas registraron incremento, destacando las empresas de elaboración de alimentos y de producción de madera aserrada

y triplay; en el sector servicios, sólo el 38 por ciento registró crecimiento, destacando los restaurantes y hoteles; en tanto, en el sector comercio, un 50 por ciento las incrementó.

Referente a las expectativas para abril 2008, el 50 por ciento de empresarios pronostica ventas estables, el 40 por ciento espera que se incremente el nivel de las mismas y sólo el 10 por ciento es pesimista en sus proyecciones.

**CUADRO Nº 15**  
**IQUITOS: ENCUESTA DE VENTAS A EMPRESAS – MARZO 2008**  
**(Porcentaje de empresas)**

| SECTORES         | VENTAS         |           |           |                |           |           | EXPECTATIVAS |           |           | Tasa de Respuesta |
|------------------|----------------|-----------|-----------|----------------|-----------|-----------|--------------|-----------|-----------|-------------------|
|                  | MAR.08/ FEB.08 |           |           | MAR.08/ MAR.07 |           |           | ABRIL 2008   |           |           |                   |
|                  | +              | =         | -         | +              | =         | -         | +            | =         | -         |                   |
| Sector Industria | 42             | 23        | 35        | 62             | 4         | 34        | 38           | 54        | 8         | 68                |
| Sector Comercio  | 75             | 13        | 12        | 50             | 38        | 12        | 25           | 50        | 25        | 44                |
| Sector Servicios | 25             | 25        | 50        | 38             | 37        | 25        | 62           | 38        | 0         | 47                |
| <b>Total</b>     | <b>46</b>      | <b>21</b> | <b>33</b> | <b>55</b>      | <b>17</b> | <b>28</b> | <b>40</b>    | <b>50</b> | <b>10</b> | <b>53</b>         |

Fuente: Encuestas a las principales empresas de la ciudad de Iquitos.  
Elaboración: BCRP. Sucursal Iquitos: Departamento de Estudios Económicos.

En el sector comercio, se aplicaron encuestas a 8 empresas, de las cuales, el 50 por ciento respondió que sus ventas se incrementaron respecto a marzo 2007, destacando las farmacias, tiendas de abarrotes y servicentros; para el 38 por ciento se mantuvieron estables y; para el 12 por ciento disminuyeron.

En cuanto a las expectativas para el próximo mes, los empresarios se muestran conservadores, ya que el 50 por ciento de los encuestados espera que sus ventas mantengan el nivel alcanzado en marzo; mientras un 25 por ciento proyecta incremento de las mismas y; otro 25 por ciento se muestra pesimista.

**CUADRO Nº 16**  
**IQUITOS: ENCUESTA DE VENTAS A EMPRESAS COMERCIALES**  
**MARZO 2008**  
**(Porcentaje de empresas)**

| Empresas                  | VENTAS         |           |           |                |           |           | EXPECTATIVAS |           |           | Tasa de Respuesta |
|---------------------------|----------------|-----------|-----------|----------------|-----------|-----------|--------------|-----------|-----------|-------------------|
|                           | MAR.08/ FEB.08 |           |           | MAR.08/ MAR.07 |           |           | ABRIL 2008   |           |           |                   |
|                           | +              | =         | -         | +              | =         | -         | +            | =         | -         |                   |
| Grandes Almacenes         | 100            | 0         | 0         | 100            | 0         | 0         | 0            | 100       | 0         | 33                |
| Productos Farmacéuticos   | 100            | 0         | 0         | 100            | 0         | 0         | 100          | 0         | 0         | 50                |
| Art. Constr. y Ferretería | 0              | 100       | 0         | 0              | 100       | 0         | 0            | 100       | 0         | 50                |
| Servicentros              | 100            | 0         | 0         | 100            | 0         | 0         | 100          | 0         | 0         | 50                |
| Librería y Papelería      | 50             | 0         | 50        | 50             | 0         | 50        | 0            | 0         | 100       | 100               |
| Prod. Agroveterinarios    | 100            | 0         | 0         | 0              | 100       | 0         | 0            | 100       | 0         | 67                |
| <b>Total</b>              | <b>75</b>      | <b>13</b> | <b>12</b> | <b>50</b>      | <b>38</b> | <b>12</b> | <b>25</b>    | <b>50</b> | <b>25</b> | <b>44</b>         |

Fuente: Encuestas a las principales empresas de la ciudad de Iquitos.  
Elaboración: BCRP. Sucursal Iquitos: Departamento de Estudios Económicos.

### 1.1.9. Expectativas Empresariales

La encuesta aplicada en marzo 2008 a 30 empresas industriales, comerciales y de servicios, entre grandes y medianas, permitió conocer las expectativas empresariales respecto a la situación económica del país y de las empresas. Referente a la situación económica del país, el 60 y 57 por ciento de

los encuestados respondió que será igual para el siguiente mes y los próximos tres meses, respectivamente; en tanto el 53 por ciento espera una mejora para los siguientes 12 meses. Ningún encuestado prevé que la situación económica del país será peor en los tres horizontes de tiempo. En cuanto a las

perspectivas de la situación económica de las empresas, el 60, 63 y 50 por ciento de los encuestados perciben estabilidad para el

próximo mes, los siguientes tres meses y doce meses, respectivamente; no existiendo pesimismo en los tres horizontes de tiempo.

**CUADRO Nº 17**  
**EXPECTATIVA EMPRESARIAL**  
**(En porcentaje)**

|                  | Situación económica del país |         |          | Situación económica de las empresas |         |          |
|------------------|------------------------------|---------|----------|-------------------------------------|---------|----------|
|                  | 1 mes                        | 3 meses | 12 meses | 1 mes                               | 3 meses | 12 meses |
| <b>Industria</b> |                              |         |          |                                     |         |          |
| Mejor            | 36                           | 36      | 50       | 43                                  | 36      | 57       |
| Igual            | 64                           | 64      | 50       | 57                                  | 64      | 43       |
| Peor             | 0                            | 0       | 0        | 0                                   | 0       | 0        |
| <b>Comercio</b>  |                              |         |          |                                     |         |          |
| Mejor            | 38                           | 50      | 62       | 25                                  | 25      | 38       |
| Igual            | 62                           | 50      | 38       | 75                                  | 75      | 62       |
| Peor             | 0                            | 0       | 0        | 0                                   | 0       | 0        |
| <b>Servicios</b> |                              |         |          |                                     |         |          |
| Mejor            | 50                           | 50      | 50       | 50                                  | 50      | 50       |
| Igual            | 50                           | 50      | 50       | 50                                  | 50      | 50       |
| Peor             | 0                            | 0       | 0        | 0                                   | 0       | 0        |
| <b>Total</b>     |                              |         |          |                                     |         |          |
| Mejor            | 40                           | 43      | 53       | 40                                  | 37      | 50       |
| Igual            | 60                           | 57      | 47       | 60                                  | 63      | 50       |
| Peor             | 0                            | 0       | 0        | 0                                   | 0       | 0        |

Fuente: Encuestas a las principales empresas de la ciudad de Iquitos.

Elaboración: BCRP. Sucursal Iquitos. Departamento de Estudios Económicos.

**GRÁFICO Nº 6**  
**EVOLUCIÓN DE LAS EXPECTATIVAS PARA LOS PRÓXIMOS TRES MESES**  
**(En porcentaje)**

**Situación País**

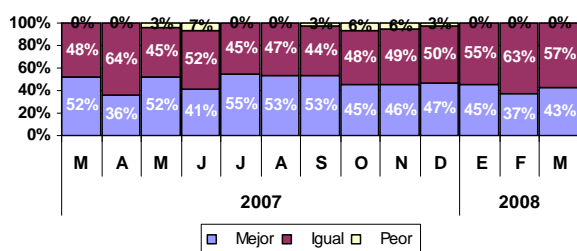

**Situación Empresarial**

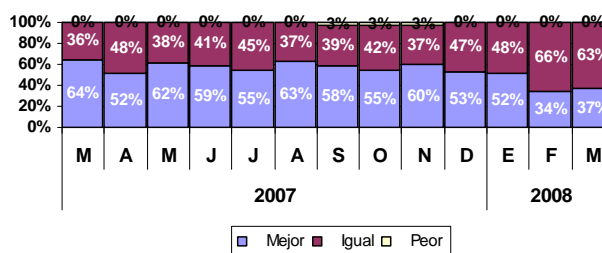

Fuente: Encuestas a las principales empresas de la ciudad de Iquitos.

Elaboración: BCRP. Sucursal Iquitos. Departamento de Estudios Económicos.

Las perspectivas sobre las principales variables empresariales para el mes de abril 2008 apuntan a la estabilidad, así, el 70,0 por ciento de empresarios señaló los inventarios;

el 86,7 por ciento los precios de venta; el 76,7 por ciento los precios de los insumos y; el 76,7 por ciento las órdenes de compra. Para el 46,7 por ciento crecerán sus ventas.

**GRÁFICO Nº 7**  
**EXPECTATIVAS DE PRINCIPALES VARIABLES EMPRESARIALES**  
(En porcentaje)

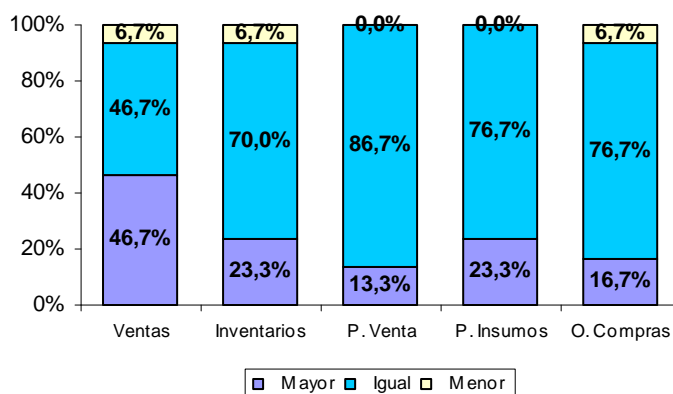

Fuente: Encuestas a las principales empresas de la ciudad de Iquitos.  
Elaboración: BCRP. Sucursal Iquitos. Departamento de Estudios Económicos.

## 1.2. Aspectos Laborales

En Iquitos, el empleo urbano, en empresas de 10 y más trabajadores, creció 2,2 por ciento respecto a marzo 2007, impulsado por la mayor actividad económica de todos los sectores, excepto el sector industria.

La mayor actividad del sector primario generó un 7,9 por ciento de más empleo; en

comercio, el empleo se expandió 7,5 por ciento; en Transportes, se generó 4,1 por ciento de mayor empleo y; un 2,2 por ciento más en el sector servicios.

En cambio, la menor actividad del sector industria hizo caer la contratación de personal en 10,8 por ciento.

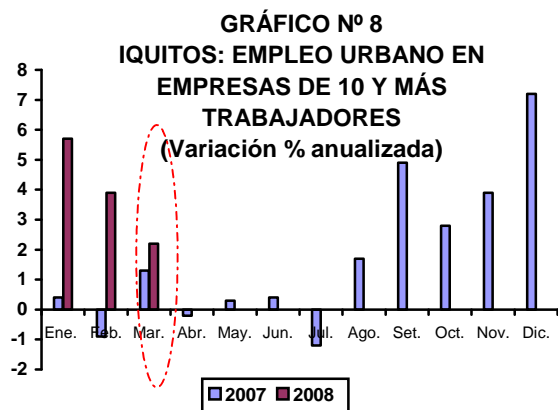

Fuente: MTPE-DNPEFP. Encuesta Nacional de Variación del Empleo.

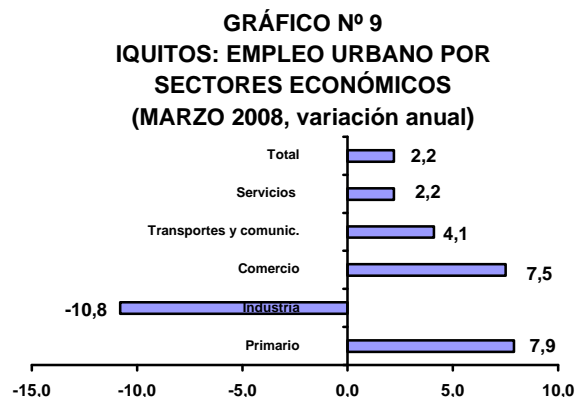

Fuente: MTPE-DNPEFP. Encuesta Nacional de Variación del Empleo.

**CUADRO Nº 18**  
**IQUITOS: DISTRIBUCIÓN Y VARIACIÓN DEL EMPLEO POR SECTORES**

| SECTORES ECONÓMICOS          | Distribución porcentual al mes de mayo 2007 1/ | MAR. 2008/ FEB. 2008 | MAR. 2008/ MAR. 2007 |
|------------------------------|--|----------------------|----------------------|
| Primario                     | 34,7   | 1,6                  | 7,9                  |
| Industria                    | 21,0   | 0,2                  | -10,8                |
| Comercio                     | 12,7   | 0,2                  | 7,5                  |
| Transportes y comunicaciones | 11,0   | -4,2                 | 4,1                  |
| Servicios                    | 20,6   | 2,6                  | 2,2                  |
| <b>Total</b>                 | <b>100,0</b>                                   | <b>0,7</b>           | <b>2,2</b>           |

1/ Última actualización de la muestra, la cual se actualiza anualmente.  
Fuente: MTPE-DNPEFP. Encuesta Nacional de Variación del Empleo.

## II. TIPO DE CAMBIO

### 2.1. Tipo de cambio Informal

El tipo de cambio venta en el mercado informal de Iquitos siguió un comportamiento decreciente, alcanzando

una cotización promedio mensual de S/. 2,831 por dólar en marzo, menor a la registrada en igual mes del año anterior.

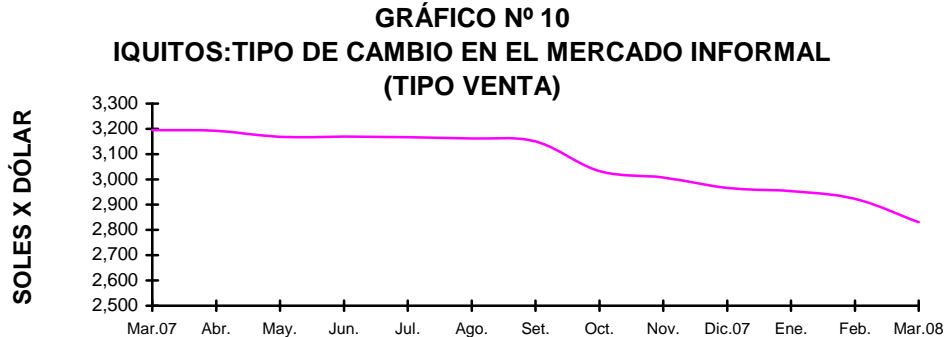

Fuente: Encuesta a cambistas de la ciudad de Iquitos.  
Elaboración: BCRP. Sucursal Iquitos. Departamento de Estudios Económicos.

## III. SECTOR EXTERNO

### 3.1. Exportaciones FOB

El valor FOB de las exportaciones regionales ascendió a US\$ 1,9 millones en marzo, monto superior en 2,0 por ciento al registrado en igual mes del año anterior, debido a los mayores precios de exportación del triplay (28,4 por ciento) y de peces ornamentales vivos (51,7 por ciento), ya que sus volúmenes exportados cayeron en 5,5 y 4,4 por ciento, respectivamente. Por categoría de productos, las exportaciones de productos tradicionales cayeron en 2,8 por ciento, asociadas a menores volúmenes exportados de combustibles (29,5 por ciento). En cambio las exportaciones no tradicionales crecieron en 5,1 por ciento, impulsadas por las ventas de productos forestales (21,3 por ciento) y peces ornamentales vivos (46,0 por ciento).

El crecimiento de productos forestales obedeció a las mayores ventas de triplay.

En el primer trimestre, las exportaciones ascendieron a US\$ 11,7 millones, superiores en US\$ 3,0 millones (33,9 por ciento) con relación a igual periodo del año anterior, impulsadas por la expansión tanto de las exportaciones tradicionales en 67,7 por ciento como de las no tradicionales en 25,7 por ciento. El caso de las tradicionales se asoció a las mayores ventas de combustibles y; el de las no tradicionales, se explicó por el incremento generalizado de casi todos los rubros de exportación, principalmente productos forestales (32,7 por ciento) y peces ornamentales vivos (67,4 por ciento).

**CUADRO Nº 19**  
**EXPORTACIONES POR GRUPOS DE PRODUCTOS 1/**  
**(Valor FOB en miles de US dólares)**

| GRUPO DE PRODUCTOS                   | MARZO        |              | Var. % | ENERO – MARZO |               | Var. % |
|--------------------------------------|--------------|--------------|--------|---------------|---------------|--------|
|                                      | 2007         | 2008         |        | 2007          | 2008          |        |
| <b>1. Productos tradicionales</b>    | <b>747</b>   | <b>726</b>   | -2,8   | <b>1 710</b>  | <b>2 867</b>  | 67,7   |
| Combustibles                         | 747          | 726          | -2,8   | 1 710         | 2 867         | 67,7   |
| <b>2. Productos no tradicionales</b> | <b>1 138</b> | <b>1 196</b> | 5,1    | <b>7 036</b>  | <b>8 846</b>  | 25,7   |
| Forestales                           | 503          | 610          | 21,3   | 5 421         | 7 193         | 32,7   |
| Pesqueros ornamentales               | 287          | 419          | 46,0   | 625           | 1 046         | 67,4   |
| Agroindustriales                     | 253          | 100          | -60,5  | 761           | 397           | -47,8  |
| Otros productos                      | 95           | 67           | -29,5  | 154           | 210           | 36,4   |
| Resto de productos                   | 0            | 0            | -      | 75            | 0             | -100,0 |
| <b>Total (1+2)</b>                   | <b>1 885</b> | <b>1 922</b> | 2,0    | <b>8 746</b>  | <b>11 713</b> | 33,9   |

1/ Información preliminar.

Fuente: SUNAT. [www.sunat.gob.pe](http://www.sunat.gob.pe)

Elaboración: BCRP. Sucursal Iquitos. Departamento de Estudios Económicos.

Respecto a la estructura de las exportaciones regionales, las tradicionales representaron el

24,5 por ciento y las no tradicionales el 75,5 por ciento de la oferta exportable regional.

**GRÁFICO Nº 11**  
**LORETO: ESTRUCTURA DE LAS EXPORTACIONES POR GRUPO DE PRODUCTOS**

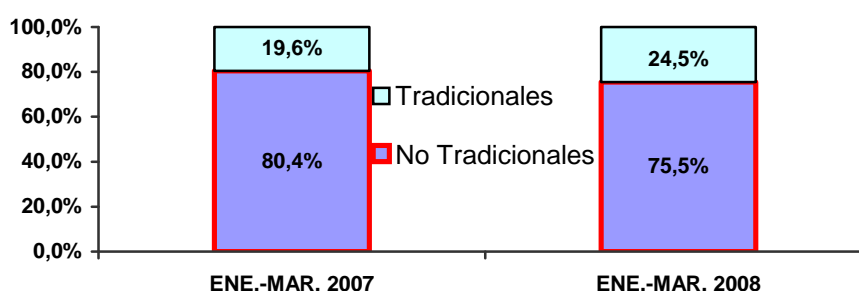

Fuente: SUNAT. [www.sunat.gob.pe](http://www.sunat.gob.pe)  
Elaboración: BCRP. Sucursal Iquitos. Departamento de Estudios Económicos.

Los volúmenes exportados en marzo fueron los siguientes: 1 095 m<sup>3</sup> de triplay; 477 mil peces vistosos vivos; 6 996 barriles de

combustibles; 34 TM de conservas de palmito; 20 camaleones, 10 motelos y; 4 ranas.

**CUADRO Nº 20**  
**EXPORTACIONES POR GRUPOS DE PRODUCTOS 1/**  
**(volumen exportado de principales productos)**

| GRUPO DE PRODUCTOS                   | MARZO |       | Var. % | ENERO - MARZO |        | Var. % |
|--------------------------------------|-------|-------|--------|---------------|--------|--------|
|                                      | 2007  | 2008  |        | 2007          | 2008   |        |
| <b>1. Productos tradicionales</b>    |       |       |        |               |        |        |
| Combustibles 2/                      | 9 920 | 6 996 | -29,5  | 24 678        | 27 657 | 12,1   |
| <b>2. Productos no tradicionales</b> |       |       |        |               |        |        |
| Forestales 3/                        | 1 159 | 1 095 | -5,5   | 15 254        | 19 129 | 25,4   |
| Pesqueros ornamentales 4/            | 499   | 477   | -4,4   | 957           | 1 206  | 26,0   |
| Agroindustriales 5/                  | 77    | 34    | -55,8  | 332           | 153    | -53,9  |
| Látex de sangre de grado 6/          | 24    | 0     | -100,0 | 24            | 0      | -100,0 |

1/ Información preliminar.

2/ barriles.

3/ m<sup>3</sup> de madera (aserrada, triplay, laminada, tableros, bastidores, etc.).

4/ miles de unidades.

5/ TM (palmito en conservas y camu camu, principalmente. Además, en el 2007: pulpa de huasaí y tostadas de Sacha Inchi).

6/ galones.

Fuente: SUNAT. [www.sunat.gob.pe](http://www.sunat.gob.pe)

Elaboración: BCRP. Sucursal Iquitos. Departamento de Estudios Económicos.

Las exportaciones regionales tienen como principales destinos a México, Colombia y Estados Unidos. El primer país compró el 33,6 por ciento del valor de los productos, entre ellos, madera y triplay; Colombia

compró el 26,0 por ciento, principalmente combustibles y; Estados Unidos adquirió el 22,1 por ciento, principalmente madera aserrada. También destacan los mercados de Hong Kong, China, Argentina y Venezuela.

**CUADRO Nº 21**  
**PRINCIPALES PAÍSES DE DESTINO Y PRINCIPAL PRODUCTO EXPORTADO**  
**(ENERO - MARZO 2008)**

| PAÍS           | % DEL TOTAL  | PRINCIPAL PRODUCTO        |
|----------------|--------------|---------------------------|
| México         | 33,6         | Madera aserrada y triplay |
| Colombia       | 26,0         | Combustibles              |
| Estados Unidos | 22,1         | Madera aserrada           |
| Hong Kong      | 4,9          | Peces ornamentales        |
| China          | 4,7          | Madera aserrada           |
| Argentina      | 2,5          | Conservas de palmito      |
| Venezuela      | 2,3          | Triplay y enchapados      |
| Otros países   | 3,9          | peces vistosos vivos.     |
| <b>Total</b>   | <b>100,0</b> |                           |

Fuente: SUNAT. [www.sunat.gob.pe](http://www.sunat.gob.pe)

Elaboración: BCRP. Sucursal Iquitos. Departamento de Estudios Económicos

### 3.2. Importaciones FOB

Las compras al exterior totalizaron US\$ 19,0 millones en marzo 2008, superiores en US\$ 18,1 millones (19,8 veces más) a las registradas en igual mes del año anterior, debido a la mayor actividad de exploración petrolera.

Con ello, se expandieron las importaciones de bienes de capital en 23,9 veces más respecto a marzo pasado, impulsadas por las compras de bienes para la industria, principalmente grupos generadores wartsila y; las materias primas en 10,1 veces más, inducidas por las compras de combustibles, referidas a 19 213 barriles de gasolina de 92 octanos. Sin embargo, las importaciones de bienes de consumo cayeron 33,3 por ciento,

ante la ausencia de adquisiciones de bienes duraderos y de otros bienes diversos.

En el primer trimestre, las importaciones sumaron US\$ 44,5 millones, cifra inferior en US\$ 28,4 millones (-38,9 por ciento) a la registrada en igual periodo del año anterior, explicada por menores compras de bienes de capital (-44,1 por ciento), vinculadas a la reducción de las adquisiciones para el gas de Camisea y; por la caída de bienes de consumo en 26,6 por ciento, ante las menores adquisiciones de alimentos. Sin embargo, las compras de materias primas crecieron en 47,3 por ciento, inducidas por el fuerte incremento de las compras de combustibles.

**CUADRO Nº 22**  
**IMPORTACIONES SEGÚN USO O DESTINO ECONÓMICO 1/**  
**(Valor FOB en miles de US dólares)**

|                             | MARZO      |               | Var.<br>%      | ENERO - MARZO |               | Var.<br>%    |
|-----------------------------|------------|---------------|----------------|---------------|---------------|--------------|
|                             | 2007       | 2008          |                | 2007          | 2008          |              |
| <b>1. Bienes de Consumo</b> | <b>39</b>  | <b>26</b>     | <b>-33,3</b>   | <b>3 366</b>  | <b>2 469</b>  | <b>-26,6</b> |
| No duradero                 | 20         | 26            | 30,0           | 3 263         | 2 182         | -33,1        |
| Duraderos                   | 16         | 0             | -100,0         | 100           | 287           | 187,0        |
| Diversos                    | 3          | 0             | -100,0         | 3             | 0             | -100,0       |
| <b>2. Materias Primas</b>   | <b>201</b> | <b>2 244</b>  | <b>1 016,4</b> | <b>3 489</b>  | <b>5 140</b>  | <b>47,3</b>  |
| Combustibles y lubricantes  | 0          | 2 112         | -              | 6             | 4 121         | 68 583,3     |
| Para la agricultura         | 0          | 0             | -              | 95            | 143           | 50,5         |
| Para la industria           | 201        | 132           | -34,3          | 3 388         | 876           | -74,1        |
| <b>3. Bienes de Capital</b> | <b>672</b> | <b>16 718</b> | <b>2 387,8</b> | <b>66 061</b> | <b>36 915</b> | <b>-44,1</b> |
| Materiales de construcción  | 15         | 228           | 1 420,0        | 8 748         | 2 653         | -69,7        |
| Para la agricultura         | 1          | 0             | -100,0         | 31            | 0             | -100,0       |
| Para la industria           | 428        | 16 490        | 3 752,8        | 56 320        | 34 196        | -39,3        |
| Equipos de transporte       | 228        | 0             | -100,0         | 962           | 66            | -93,1        |
| <b>Total (1+2+3)</b>        | <b>912</b> | <b>18 988</b> | <b>1 982,0</b> | <b>72 916</b> | <b>44 524</b> | <b>-38,9</b> |

1/ Importaciones realizadas por la aduana de Iquitos.

Fuente: SUNAT. [www.sunat.gob.pe](http://www.sunat.gob.pe)

Elaboración: BCRP. Sucursal Iquitos. Departamento de Estudios Económicos.

## IV. FINANZAS PÚBLICAS

### 4.1. Gobierno Central

Los ingresos corrientes del Gobierno Central ascendieron a S/. 16,0 millones en marzo, importe superior en S/. 3,1 millones (17,2 por ciento en valores reales) al registrado en igual mes de 2007, debido a las medidas de facilitación y de cumplimiento tributario.

(164,8 por ciento). El caso del Impuesto a la Renta se asoció al mayor rendimiento de personas jurídicas y a la campaña de regularización del impuesto a la renta del ejercicio 2007, cuyo cronograma del periodo de vencimiento se inició el 26 de marzo.

Los ingresos tributarios sumaron S/. 15,9 millones, monto mayor en S/. 3,2 millones (18,8 por ciento en valores reales) al registrado en marzo pasado, impulsado por la mayor recaudación del Impuesto a la Renta (28,1 por ciento) e IGV a las Importaciones

En el primer trimestre, los ingresos corrientes totalizaron S/. 69,2 millones, cifra inferior en S/. 23,9 millones a la registrada el año anterior, ante la caída de la recaudación del IGV externo en S/. 27,7 millones e Impuesto a las Importaciones en S/. 6,3 millones.



**CUADRO Nº 23**  
**INGRESOS CORRIENTES DEL GOBIERNO CENTRAL**  
(Miles de nuevos soles)

|  | MARZO         |               |              | ENERO – MARZO |               |              |
|--|---------------|---------------|--------------|---------------|---------------|--------------|
|  | 2007          | 2008          | Var. % 1/    | 2007          | 2008          | Var. % 1/    |
| <b>I. Ingresos tributarios</b>             | <b>12 645</b> | <b>15 861</b> | <b>18,8</b>  | <b>92 350</b> | <b>68 662</b> | <b>-29,1</b> |
| <b>1. Impuestos a la renta</b>             | <b>8 340</b>  | <b>11 277</b> | <b>28,1</b>  | <b>23 094</b> | <b>31 485</b> | <b>30,0</b>  |
| - Personas naturales                       | 1 306         | 1 630         | 18,3         | 4 294         | 5 135         | 14,1         |
| - Personas jurídicas                       | 5 577         | 7 134         | 21,2         | 17 127        | 23 663        | 31,8         |
| - Regularización                           | 1 457         | 2 513         | 63,4         | 1 673         | 2 687         | 52,3         |
| <b>2. Impuesto a las importaciones</b>     | <b>668</b>    | <b>195</b>    | <b>-72,3</b> | <b>15 592</b> | <b>9 340</b>  | <b>-42,9</b> |
| <b>3. Impuesto General a las Ventas</b>    | <b>2 265</b>  | <b>3 202</b>  | <b>33,9</b>  | <b>49 616</b> | <b>23 621</b> | <b>-54,6</b> |
| - Operaciones internas                     | 1 720         | 1 679         | -7,5         | 4 742         | 6 435         | 29,8         |
| - A las importaciones                      | 545           | 1 523         | 164,8        | 44 874        | 17 186        | -63,5        |
| <b>4. Impuesto Selectivo al Consumo 2/</b> | <b>789</b>    | <b>508</b>    | <b>-39,0</b> | <b>2 147</b>  | <b>1 964</b>  | <b>-12,6</b> |
| <b>5. Otros ingresos tributarios</b>       | <b>583</b>    | <b>679</b>    | <b>10,4</b>  | <b>1 901</b>  | <b>2 252</b>  | <b>13,0</b>  |
| <b>II. Ingresos no tributarios</b>         | <b>283</b>    | <b>119</b>    | <b>-58,7</b> | <b>772</b>    | <b>492</b>    | <b>-39,1</b> |
| <b>Total (I+II)</b>                        | <b>12 918</b> | <b>15 980</b> | <b>17,2</b>  | <b>93 122</b> | <b>69 154</b> | <b>-29,2</b> |

1/ Variación en términos reales

2/ Incluye ISC por operaciones externas

Fuente: SUNAT. [www.sunat.gob.pe](http://www.sunat.gob.pe)

Elaboración: BCRP. Sucursal Iquitos. Departamento de Estudios Económicos.

## 4.2. Gobierno Regional

El gasto total del Gobierno Regional de Loreto creció en S/. 3,3 millones (1,8 por ciento en valores reales) con relación a marzo del año anterior, pasando de S/. 43,7 millones a S/. 47,0 millones. Ha sido relevante en este resultado la expansión de los gastos de capital en 102,8 por ciento. Además influyó también el monto del servicio de la deuda por S/. 1,1 millones.

En el primer trimestre, el gasto del ente estatal se expandió en S/. 35,1 millones (21,2 por ciento en términos reales) respecto a igual periodo del año anterior, pasando de S/. 129,9 millones a S/. 165,0 millones. La ejecución del periodo enero-marzo representó el 22,6 por ciento del total del Presupuesto Institucional del año 2008.

**CUADRO Nº 24**  
**GASTOS DEL GOBIERNO REGIONAL**  
**POR TIPO DE GASTO**  
(Miles de nuevos soles)

|                                | MARZO         |               | Var. %<br>Real | ENERO – MARZO  |                | Var. %<br>Real |
|--------------------------------|---------------|---------------|----------------|----------------|----------------|----------------|
|                                | 2007          | 2008          |                | 2007           | 2008           |                |
| <b>A. GASTOS CORRIENTES</b>    | <b>39 027</b> | <b>35 816</b> | <b>-13,0</b>   | <b>121 052</b> | <b>132 656</b> | <b>4,6</b>     |
| -Personal y Obligaciones       | 27 160        | 21 946        | -23,4          | 87 793         | 87 487         | -4,8           |
| -Obligaciones Provisionales    | 4 513         | 4 326         | -9,2           | 14 758         | 14 578         | -5,8           |
| -Bienes y Servicios            | 6 941         | 8 885         | 21,3           | 17 378         | 28 762         | 57,9           |
| -Otros gastos corrientes       | 413           | 659           | 51,2           | 1 123          | 1 829          | 55,2           |
| <b>B. GASTOS DE CAPITAL</b>    | <b>4 677</b>  | <b>10 010</b> | <b>102,8</b>   | <b>8 806</b>   | <b>28 923</b>  | <b>213,3</b>   |
| -Inversiones                   | 4 451         | 3 746         | -20,3          | 8 254          | 8 022          | -7,4           |
| -Inversiones financieras       | 0             | 5 848         | +              | 0              | 11 601         | +              |
| -Otros gastos de capital       | 226           | 416           | 74,4           | 552            | 9 300          | 1508,1         |
| <b>C. SERVICIO DE LA DEUDA</b> | <b>0</b>      | <b>1 132</b>  | <b>+</b>       | <b>0</b>       | <b>3 395</b>   | <b>+</b>       |
| -Intereses                     | 0             | 56            | +              | 0              | 191            | +              |
| -Amortización                  | 0             | 1 076         | +              | 0              | 3 204          | +              |
| <b>Total (A + B + C):</b>      | <b>43 704</b> | <b>46 958</b> | <b>1,8</b>     | <b>129 858</b> | <b>164 974</b> | <b>21,2</b>    |

Fuente: Gobierno Regional de Loreto.

Elaboración: BCRP. Sucursal Iquitos. Departamento de Estudios Económicos.

El gasto mensual del Gobierno Regional fue financiado principalmente con recursos ordinarios y con fondos del canon y sobrecanon petrolero (58,6 y 34,6 por ciento, cada uno). Los primeros registraron una caída de 20,8 por ciento; mientras que los segundos, crecieron en 89,9 por ciento

respecto a marzo del año previo. En el primer trimestre, estos fondos, en conjunto, financiaron el 91,9 por ciento del gasto total. Asimismo, en dicho periodo, los recursos ordinarios cayeron en 3,4 por ciento; mientras, los fondos del canon y sobrecanon petrolero crecieron en 166,2 por ciento.

**CUADRO Nº 25**  
**GASTOS DEL GOBIERNO REGIONAL**  
**POR FUENTES DE FINANCIAMIENTO**  
**(Miles de nuevos soles)**

|   | MARZO         |               | Var. %<br>Real | ENERO- MARZO   |                | Var. %<br>Real |
|---|---------------|---------------|----------------|----------------|----------------|----------------|
|   | 2007          | 2008          |                | 2007           | 2008           |                |
| Recursos Ordinarios                         | 32 924        | 27 517        | -20,8          | 105 677        | 106 908        | -3,4           |
| Canon y sobrecanon, Regalías, Renta y Part. | 8 097         | 16 224        | 89,9           | 16 018         | 44 710         | 166,2          |
| Recursos Directamente Recaudados            | 1 253         | 1 338         | 1,2            | 3 620          | 3 552          | -6,5           |
| Recursos por Operaciones Crédito Interno    | 0             | 0             | -              | 0              | 2 451          | +              |
| Donaciones y Transferencias                 | 1 430         | 1 879         | 24,5           | 4 543          | 7 353          | 54,7           |
| <b>Total Inversiones</b>                    | <b>43 704</b> | <b>46 958</b> | <b>1,8</b>     | <b>129 858</b> | <b>164 974</b> | <b>21,2</b>    |

Fuente: Gobierno Regional de Loreto.

Elaboración: BCRP. Sucursal Iquitos. Departamento de Estudios Económicos.

La inversión del Gobierno Regional totalizó S/. 9,6 millones, cifra superior en S/. 5,1 millones (115,5 por ciento) a la registrada en marzo pasado, impulsada por los créditos de apoyo a la producción agropecuaria, así como por los gastos en liquidación de obras.

La inversión se expandió en las funciones: Agraria (27,8 veces más) con relación a marzo del año anterior, debido a los créditos de apoyo al agro; en Pesca, alcanzó un importe de S/. 2,0 millones para promoción pesquera; en Administración y Planeamiento creció 850,3 por ciento, debido a mayores gastos destinados a liquidación de obras y estudios de pre-inversión; en Salud y Saneamiento subió 71,5 por ciento, por mejoramiento y ampliación de los servicios

del centro de salud de Nauta (provincia de Loreto) y de Bellavista Nanay (provincia de Maynas) y; en Energía y Recursos Minerales se expandió 11,9 veces más, debido a la instalación de sistemas eléctricos en el distrito de Napo (provincia de Maynas).

En el primer trimestre, la inversión ascendió a S/. 19,6 millones, monto superior en 137,7 por ciento al registrado en igual periodo de 2007. Este resultado se explicó por el crecimiento de las funciones Agraria (21,4 veces más); Administración y Planeamiento (8,3 veces más) y; Salud y Saneamiento (3,0 veces más). También influyeron los créditos destinados a la actividad pesquera, para el fomento de la pesca artesanal, por S/ 3,0 millones.

**CUADRO Nº 26**  
**INVERSIÓN DEL GOBIERNO REGIONAL POR FUNCIONES**  
**(Miles de nuevos soles)**

| FUNCIONES                       | MARZO        |              | Var. %<br>%  | ENERO- MARZO |               | Var. %<br>%  |
|---------------------------------|--------------|--------------|--------------|--------------|---------------|--------------|
|                                 | 2007         | 2008         |              | 2007         | 2008          |              |
| Justicia                        | 0            | 0            | -            | 0            | 0             | -            |
| Administración y Planeamiento   | 171          | 1 625        | 850,3        | 385          | 3 563         | 825,5        |
| Agraria                         | 136          | 3 919        | 2 781,6      | 389          | 8 731         | 2 144,5      |
| Asistencia y Previsión Social   | 18           | 18           | 0,0          | 52           | 54            | 3,8          |
| Comunicaciones                  | 0            | 0            | -            | 0            | 0             | -            |
| Defensa y Seguridad Nacional    | 0            | 0            | -            | 0            | 0             | -            |
| Educación y Cultura             | 1 648        | 344          | -79,1        | 2 859        | 638           | -77,7        |
| Energía y Recursos Minerales    | 27           | 348          | 1 188,9      | 106          | 348           | 228,3        |
| Industria, Comercio y Servicios | 0            | 0            | -            | 0            | 0             | -            |
| Pesca                           | 0            | 2 041        | +            | 0            | 3 041         | +            |
| Salud y Saneamiento             | 400          | 686          | 71,5         | 514          | 2 051         | 299,0        |
| Transporte                      | 269          | 216          | -19,7        | 1 745        | 227           | -87,0        |
| Vivienda y Desarrollo Urbano    | 1 782        | 397          | -77,7        | 2 204        | 970           | -56,0        |
| <b>TOTAL</b>                    | <b>4 451</b> | <b>9 594</b> | <b>115,5</b> | <b>8 254</b> | <b>19 623</b> | <b>137,7</b> |

Fuente: Gobierno Regional de Loreto.

Elaboración: BCRP. Sucursal Iquitos. Departamento de Estudios Económicos.

## V. MONEDA Y CRÉDITO

### 5.1. Depósitos del Sistema Financiero

El saldo de depósitos del sistema financiero de Loreto totalizó S/. 402,1 millones al finalizar marzo 2008, cifra mayor en S/. 5,4 millones a la registrada en igual mes del año anterior, lo que en valores reales significó una ligera disminución de 4,0 por ciento.

Las captaciones en moneda nacional registraron una caída real de 0,3 por ciento; en tanto que, en moneda extranjera cayeron 10,1 por ciento, esto último reflejó la disminución de los depósitos de ahorro en 18,3 por ciento y de depósitos a plazos en 12,4 por ciento.

Las captaciones del sistema bancario registraron una caída real de 8,8 por ciento, lo cual reflejó la evolución negativa de algunos bancos de la plaza financiera de

Iquitos y Yurimaguas. Contrariamente, las captaciones de las instituciones de microfinanzas crecieron en 17,4 por ciento, impulsada por los mayores depósitos de las CMAC's, principalmente de la CMAC Piura, la cual desde el presente mes se fusionó por absorción con la Caja Rural de Ahorro y Crédito San Martín.

Al 31 de marzo 2008, el sistema bancario alcanzó una participación relativa de 77,5 por ciento en la liquidez total y las instituciones de microfinanzas el 22,5 por ciento restante. El primero, vio reducida su participación en 4,1 puntos porcentuales a favor de las segundas. El grado de dolarización de la liquidez se ubicó en 34,8 por ciento a fines de marzo, menor en 2,4 puntos porcentuales al registrado en igual mes del año anterior.

**CUADRO Nº 27**  
**DEPÓSITOS DEL SISTEMA FINANCIERO**  
**(Saldo en miles de nuevos soles)**

|                                | MARZO          |                | Var. %<br>Real |
|--------------------------------|----------------|----------------|----------------|
|                                | 2007           | 2008           |                |
| Sistema Bancario               | 323 772        | 311 721        | -8,8           |
| Instituciones de Microfinanzas | 72 991         | 90 416         | 17,4           |
| - Cajas Municipales            | 69 814         | 90 416         | 22,7           |
| - Cajas Rurales                | 3 177          | -              | -100,0         |
| <b>Moneda Nacional</b>         | <b>249 312</b> | <b>262 276</b> | <b>-0,3</b>    |
| <b>Moneda Extranjera</b>       | <b>147 451</b> | <b>139 861</b> | <b>-10,1</b>   |
| <b>Total</b>                   | <b>396 763</b> | <b>402 137</b> | <b>-4,0</b>    |

Fuente: Superintendencia de Banca y Seguros (SBS).

Elaboración: BCRP. Sucursal Iquitos. Departamento de Estudios Económicos.

**GRÁFICO Nº 12**  
**DEPÓSITOS DEL SISTEMA FINANCIERO POR TIPO DE MONEDA**  
**(Variaciones porcentuales reales anuales)**

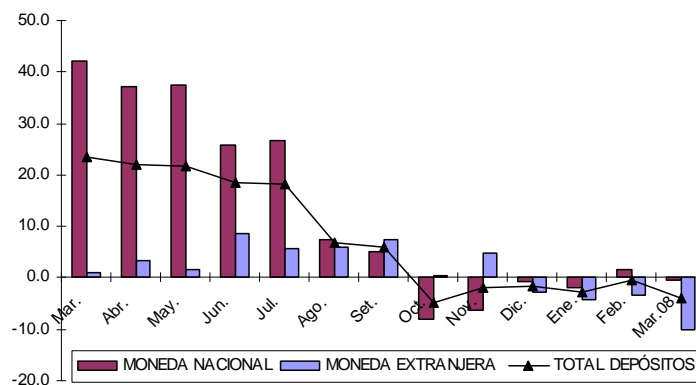

Fuente: Superintendencia de Banca y Seguros (SBS).

Elaboración: BCRP. Sucursal Iquitos. Departamento de Estudios Económicos.

Respecto a la participación en los depósitos, al 31 de marzo 2008, el Banco Continental tenía el 33,4 por ciento del total; el Banco de

Crédito el 21,5 por ciento; CMAC Maynas el 20,8 por ciento e Interbank el 12,1 por ciento; captando, en conjunto, el 87,8 por ciento.

**CUADRO Nº 28  
PARTICIPACIÓN EN LOS DEPÓSITOS**

|                 | MARZO 2008     |              |           |
|-----------------|----------------|--------------|-----------|
|                 | Miles de S/.   | Mes          | Acumulada |
| Continental     | 134 143        | 33,4         | 33,4      |
| Crédito         | 86 621         | 21,5         | 54,9      |
| C.M.A.C. Maynas | 83 888         | 20,8         | 75,7      |
| Interbank       | 48 622         | 12,1         | 87,8      |
| Scotiabank      | 38 247         | 9,5          | 97,3      |
| C.M.A.C. Piura  | 3 946          | 1,0          | 98,3      |
| C.M.A.C. Paita  | 2 582          | 0,6          | 98,9      |
| Del Trabajo     | 2 226          | 0,6          | 99,5      |
| Mibanco         | 1 862          | 0,5          | 100,0     |
| <b>Total</b>    | <b>402 137</b> | <b>100,0</b> |           |

Fuente: Superintendencia de Banca y Seguros (SBS)

Elaboración: BCRP. Sucursal Iquitos. Departamento de Estudios Económicos.

## 5.2. Crédito del Sistema Financiero

El crédito total del sistema financiero de Loreto ascendía al 31 de marzo 2008 a S/. 590,1 millones, monto mayor en S/. 143,0 millones al registrado en igual mes del año anterior, lo que equivale a un crecimiento real de 25,1 por ciento, debido al dinamismo de la economía nacional. El crédito en moneda nacional creció 34,8 por ciento y; en moneda extranjera 4,5 por ciento.

La participación relativa del crédito en soles aumentó de 67,8 por ciento en marzo 2007 a 73,1 por ciento en el presente mes; mientras, en dólares disminuyó de 32,2 a 26,9 por ciento en los periodos mencionados, lo cual

demuestra la preferencia de las empresas y familias por el endeudamiento en soles.

El crédito del sistema bancario registró una expansión real anual de 28,3 por ciento, comportamiento que fue generalizado en todas estas entidades. En las instituciones de microfinanzas, el crédito creció 12,2 por ciento, impulsado por la evolución positiva de las cajas municipales, principalmente la CMAC Maynas, Paita y Piura. Esta última se fusionó por absorción con la CRAC San Martín. También influyeron los créditos de la EDPYME Efectiva con presencia en la plaza financiera de Iquitos y Yurimaguas.

**CUADRO Nº 29  
CRÉDITO DEL SISTEMA FINANCIERO  
(Saldo en miles de nuevos soles)**

|                                | MARZO          |                |             |
|--------------------------------|----------------|----------------|-------------|
|                                | 2007           | 2008           | Var. % real |
| Sistema Bancario               | 356 286        | 482 597        | 28,3        |
| Instituciones de Microfinanzas | 90 830         | 107 538        | 12,2        |
| - Cajas Municipales            | 80 917         | 102 532        | 20,1        |
| - Cajas Rurales                | 9 913          | -              | -100,0      |
| - EDPYME's                     | -              | 5 006          | +           |
| <b>Moneda Nacional</b>         | <b>303 110</b> | <b>431 282</b> | <b>34,8</b> |
| <b>Moneda Extranjera</b>       | <b>144 006</b> | <b>158 853</b> | <b>4,5</b>  |
| <b>Total</b>                   | <b>447 116</b> | <b>590 135</b> | <b>25,1</b> |

Fuente: Superintendencia de Banca y Seguros (SBS).

Elaboración: BCRP. Sucursal Iquitos. Departamento de Estudios Económicos.

**GRÁFICO Nº 13**  
**CRÉDITOS DEL SISTEMA FINANCIERO POR TIPO DE MONEDA**  
**(Variaciones porcentuales reales anuales)**

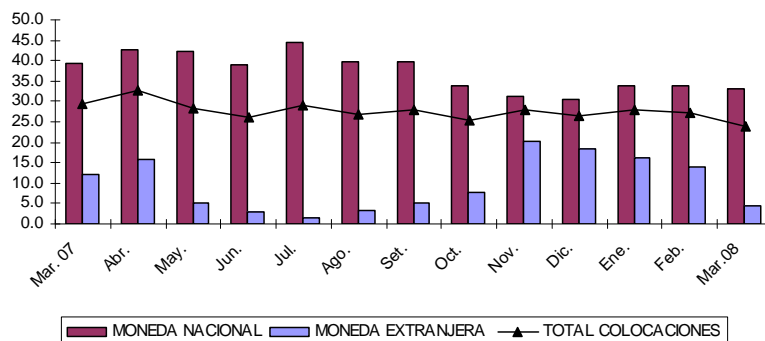

Fuente: Superintendencia de Banca y Seguros (SBS).

Elaboración: BCRP. Sucursal Iquitos. Departamento de Estudios Económicos.

La mayor participación relativa en los créditos la tienen los bancos Continental (32,2 por ciento), Crédito (18,1 por ciento), Interbank (13,8 por ciento) y Scotiabank (12,6 por ciento), los cuales en conjunto intermedian el 76,7 por ciento del total.

En tanto, las instituciones especializadas en apoyar al segmento micro y pequeña empresa intermedian el 18,1 por ciento, destacando la CMAC Maynas con el 11,4 por ciento y con presencia en las plazas financieras de Iquitos, Yurimagua y Requena.

**CUADRO Nº 30**  
**PARTICIPACIÓN EN LOS CRÉDITOS**

|                 | MARZO 2008     |              |           |
|-----------------|----------------|--------------|-----------|
|                 | Miles de S/.   | Mes          | Acumulado |
| Continental     | 189 732        | 32,2         | 32,2      |
| Crédito         | 106 611        | 18,1         | 50,3      |
| Interbank       | 81 300         | 13,8         | 64,1      |
| Scotiabank      | 74 402         | 12,6         | 76,7      |
| C.M.A.C. Maynas | 67 573         | 11,4         | 88,1      |
| C.M.A.C. Paita  | 18 341         | 3,1          | 91,2      |
| Mibanco         | 18 080         | 3,1          | 94,3      |
| C.M.A.C. Piura  | 16 618         | 2,8          | 97,1      |
| Del Trabajo     | 12 472         | 2,1          | 99,2      |
| EDPYME Efectiva | 5 006          | 0,8          | 100,0     |
| <b>Total</b>    | <b>590 135</b> | <b>100,0</b> |           |

Fuente: Superintendencia de Banca y Seguros (SBS).

Elaboración: BCRP. Sucursal Iquitos. Departamento de Estudios Económicos.

La cartera atrasada al 31 de marzo, equivalía al 2,5 por ciento de las colocaciones brutas totales, porcentaje inferior en 0,3 puntos porcentuales al registrado en similar mes del

año pasado. La morosidad en soles disminuyó de 3,2 a 2,6 por ciento; mientras, en moneda extranjera aumentó de 1,7 a 2,2 por ciento, en los últimos doce meses.

**CUADRO Nº 31**  
**MOROSIDAD DEL SISTEMA FINANCIERO**  
**(En porcentaje de los créditos brutos)**

|                                | MARZO      |            |             |
|--------------------------------|------------|------------|-------------|
|                                | 2007       | 2008       | Var. Pts. % |
| Sistema Bancario               | 1,6        | 1,7        | 0,1         |
| Instituciones de Microfinanzas | 7,1        | 6,1        | -1,0        |
| - Cajas Municipales            | 5,6        | 6,4        | 0,8         |
| - Cajas Rurales                | 19,4       | -          | -100,0      |
| - EDPYME's                     | n.d        | n.d        | n.d         |
| <b>Moneda Nacional</b>         | <b>3,2</b> | <b>2,6</b> | <b>-0,6</b> |
| <b>Moneda Extranjera</b>       | <b>1,7</b> | <b>2,2</b> | <b>0,5</b>  |
| <b>Total</b>                   | <b>2,8</b> | <b>2,5</b> | <b>-0,3</b> |

Fuente: Instituciones del Sistema Financiero.

Elaboración: BCRP. Sucursal Iquitos. Departamento de Estudios Económicos.

## **VI INFORMACIÓN ESTADÍSTICA**

**Síntesis Económica de Loreto Marzo 2008**

Anexo N° 01

**LORETO: PRODUCCIÓN AGROPECUARIA 1/  
(T.M.)**

|                       | 2007           |               |               |               |               |                |                |                |                |                |                  | 2008           |                |               |                       |
|-----------------------|----------------|---------------|---------------|---------------|---------------|----------------|----------------|----------------|----------------|----------------|------------------|----------------|----------------|---------------|-----------------------|
|                       | Mar.           | Abr.          | May.          | Jun.          | Jul.          | Ago.           | Set.           | Oct.           | Nov.           | Dic.           | Ene.- Dic.       | Ene.           | Feb.           | Mar.          |                       |
| <b>TOTAL AGRÍCOLA</b> | <b>105 506</b> | <b>91 523</b> | <b>87 921</b> | <b>78 924</b> | <b>83 280</b> | <b>100 074</b> | <b>130 311</b> | <b>142 121</b> | <b>139 877</b> | <b>136 873</b> | <b>1 321 474</b> | <b>103 044</b> | <b>108 164</b> | <b>85 770</b> | <b>TOTAL AGRÍCOLA</b> |
| Arroz Cáscara         | 2 218          | 2 801         | 2 542         | 2 324         | 3 096         | 5 806          | 20 293         | 19 217         | 16 548         | 16 733         | 102 179          | 6 116          | 4 592          | 1 278         | Arroz Cáscara         |
| Plátano               | 29 102         | 27 713        | 27 249        | 24 280        | 24 241        | 31 301         | 29 976         | 30 237         | 31 010         | 31 141         | 344 864          | 28 321         | 28 540         | 24 535        | Plátano               |
| Yuca                  | 33 073         | 30 046        | 28 672        | 26 187        | 29 075        | 30 521         | 32 060         | 35 275         | 36 294         | 30 250         | 379 727          | 27 225         | 32 001         | 24 220        | Yuca                  |
| Maíz Choclo           | 1 459          | 1 274         | 782           | 732           | 678           | 950            | 1 468          | 1 747          | 3 510          | 4 976          | 21 647           | 2 353          | 1 716          | 1 070         | Maíz Choclo           |
| Piña                  | 435            | 419           | 331           | 275           | 235           | 541            | 2 508          | 4 311          | 4 149          | 4 452          | 20 353           | 1 901          | 753            | 406           | Piña                  |
| Caña Azúcar           | 14 618         | 11 861        | 14 503        | 15 286        | 15 599        | 15 724         | 13 431         | 15 587         | 14 665         | 14 406         | 178 331          | 15 416         | 16 728         | 13 224        | Caña Azúcar           |
| Maíz Amarillo Duro    | 2 385          | 933           | 1 201         | 702           | 595           | 2 368          | 6 420          | 9 531          | 10 385         | 11 101         | 55 197           | 4 101          | 4 508          | 2 176         | Maíz Amarillo Duro    |
| Palma Aceitera        | 34             | 38            | 35            | 38            | 40            | 43             | 50             | 54             | 60             | 60             | 515              | 54             | 58             | 64            | Palma Aceitera        |
| Sacha Inchi           | 34             | 33            | 31            | 28            | 88            | 92             | 103            | 107            | 131            | 139            | 841              | 152            | 177            | 180           | Sacha Inchi           |
| Aguaje                | 654            | 492           | 617           | 727           | 737           | 887            | 1 089          | 1 309          | 1 386          | 1 159          | 11 267           | 1 534          | 1 249          | 969           | Aguaje                |
| Camu camu             | 2 725          | 688           | 62            | 19            | 21            | 110            | 335            | 494            | 947            | 3 103          | 12 095           | 1 044          | 1 587          | 1 751         | Camu camu             |
| Humarí                | 1 775          | 928           | 0             | 0             | 0             | 9              | 156            | 150            | 67             | 66             | 4 469            | 39             | 373            | 518           | Humarí                |
| Pijuayo Fruto         | 3 794          | 3 416         | 2 862         | 0             | 0             | 0              | 3              | 4              | 514            | 1 481          | 17 898           | 1 535          | 3 245          | 3 167         | Pijuayo Fruto         |
| Pijuayo Palmito       | 75             | 55            | 68            | 74            | 74            | 80             | 86             | 77             | 85             | 83             | 884              | 43             | 52             | 55            | Pijuayo Palmito       |
| Otros agrícolas       |                |               |               |               |               |                |                |                |                |                |                  |                |                |               | Otros agrícolas       |
| Cacao                 | 0              | 0             | 0             | 0             | 0             | 0              | 10             | 11             | 13             | 16             | 70               | 9              | 10             | 0             | Cacao                 |
| Café                  | 0              | 0             | 0             | 11            | 16            | 13             | 12             | 13             | 10             | 7              | 82               | 0              | 0              | 0             | Café                  |
| Cocona                | 61             | 43            | 44            | 36            | 83            | 132            | 236            | 240            | 228            | 127            | 1 373            | 149            | 144            | 112           | Cocona                |
| Mango                 | 169            | 0             | 0             | 0             | 0             | 0              | 0              | 25             | 264            | 221            | 1 206            | 179            | 174            | 106           | Mango                 |
| Pepino                | 94             | 89            | 88            | 93            | 123           | 217            | 424            | 467            | 633            | 474            | 2 953            | 93             | 74             | 84            | Pepino                |
| Toronja               | 91             | 85            | 58            | 61            | 77            | 175            | 325            | 342            | 336            | 243            | 1 980            | 182            | 153            | 161           | Toronja               |
| Tomate                | 72             | 36            | 60            | 44            | 68            | 121            | 271            | 483            | 390            | 302            | 2 081            | 136            | 80             | 66            | Tomate                |
| Zapallo               | 16             | 15            | 14            | 23            | 38            | 47             | 249            | 387            | 713            | 619            | 2 201            | 68             | 22             | 0             | Zapallo               |
| Resto agrícola        | 12 622         | 10 558        | 8 702         | 7 984         | 8 396         | 10 937         | 20 806         | 22 053         | 17 539         | 15 714         | 159 261          | 12 394         | 11 928         | 11 628        | Resto agrícola        |
| <b>TOTAL PECUARIO</b> | <b>1 619</b>   | <b>1 609</b>  | <b>1 717</b>  | <b>1 424</b>  | <b>1 951</b>  | <b>1 478</b>   | <b>1 605</b>   | <b>1 551</b>   | <b>1 658</b>   | <b>1 804</b>   | <b>19 767</b>    | <b>1 780</b>   | <b>2 430</b>   | <b>1 802</b>  | <b>TOTAL PECUARIO</b> |
| Carne de ave          | 1 047          | 1 099         | 1 190         | 941           | 1 404         | 966            | 1 091          | 1 023          | 1 142          | 1 258          | 13 630           | 1 195          | 1 790          | 1 200         | Carne de ave          |
| Carne de porcino      | 94             | 99            | 97            | 91            | 97            | 93             | 94             | 96             | 96             | 104            | 1 146            | 111            | 133            | 117           | Carne de porcino      |
| Carne de vacuno       | 50             | 51            | 47            | 37            | 91            | 46             | 42             | 59             | 51             | 52             | 626              | 59             | 59             | 56            | Carne de vacuno       |
| Carne de ovino        | 1              | 1             | 1             | 1             | 1             | 1              | 1              | 1              | 1              | 1              | 12               | 1              | 1              | 1             | Carne de ovino        |
| Carne de búfalo       | 8              | 7             | 9             | 13            | 16            | 8              | 8              | 12             | 8              | 7              | 107              | 14             | 7              | 7             | Carne de búfalo       |
| LECHE                 | 160            | 155           | 161           | 156           | 151           | 163            | 164            | 163            | 168            | 171            | 1 841            | 178            | 188            | 197           | LECHE                 |
| HUEVOS                | 206            | 141           | 158           | 136           | 137           | 146            | 158            | 138            | 138            | 154            | 1 771            | 161            | 184            | 167           | HUEVOS                |
| Resto pecuario        | 53             | 56            | 54            | 49            | 54            | 55             | 47             | 59             | 54             | 57             | 634              | 61             | 68             | 57            | Resto pecuario        |

1/ Preliminar.

Fuente: Dirección Regional Agraria de Loreto.

Elaboración: BCRP. Sucursal Iquitos. Departamento de Estudios Económicos.



**Síntesis Económica de Loreto Marzo 2008**

Anexo Nº 02

**LORETO: SIEMBRAS AGRÍCOLAS POR CAMPAÑA 1/  
(T.M.)**

|                       | CAMPAÑA 2006-2007 |              |              |              |               |               | CAMPAÑA 2007-2008 |               |               |              |              |              |              |              |               |                       |
|-----------------------|-------------------|--------------|--------------|--------------|---------------|---------------|-------------------|---------------|---------------|--------------|--------------|--------------|--------------|--------------|---------------|-----------------------|
|                       | Ago.-Mar.         | Mar.         | Abr.         | May.         | Jun.          | Jul.          | Ago.              | Set.          | Oct.          | Nov.         | Dic.         | Ene.         | Feb.         | Mar.         |               | Ago.-Mar.             |
| <b>TOTAL SIEMBRAS</b> | <b>76 127</b>     | <b>3 665</b> | <b>3 793</b> | <b>8 991</b> | <b>20 651</b> | <b>23 937</b> | <b>18 237</b>     | <b>16 651</b> | <b>10 145</b> | <b>7 915</b> | <b>4 121</b> | <b>4 479</b> | <b>4 453</b> | <b>3 197</b> | <b>69 198</b> | <b>TOTAL SIEMBRAS</b> |
| Arroz Cáscara         | 16 796            | 676          | 689          | 2 620        | 7 315         | 8 032         | 4 866             | 4 164         | 2 163         | 1 039        | 439          | 346          | 552          | 713          | 14 282        | Arroz Cáscara         |
| Plátano               | 4 744             | 220          | 259          | 294          | 273           | 608           | 839               | 721           | 651           | 385          | 543          | 350          | 330          | 209          | 4 028         | Plátano               |
| Yuca                  | 24 959            | 1 749        | 1 972        | 2 707        | 2 984         | 4 163         | 3 919             | 4 596         | 3 560         | 2 835        | 2 031        | 2 088        | 2 700        | 1 584        | 23 313        | Yuca                  |
| Maíz Choclo           | 4 444             | 150          | 102          | 248          | 312           | 270           | 1 078             | 881           | 542           | 364          | 194          | 256          | 193          | 142          | 3 650         | Maíz Choclo           |
| Piña                  | 197               | 15           | 11           | 4            | 10            | 14            | 5                 | 46            | 0             | 6            | 3            | 7            | 12           | 11           | 90            | Piña                  |
| Caña Azúcar           | 800               | 92           | 61           | 64           | 71            | 186           | 85                | 26            | 17            | 31           | 18           | 36           | 24           | 14           | 251           | Caña Azúcar           |
| Maíz Amarillo Duro    | 18 753            | 327          | 304          | 1 312        | 4 673         | 5 374         | 4 664             | 4 247         | 2 348         | 2 214        | 571          | 318          | 405          | 304          | 15 071        | Maíz Amarillo Duro    |
| Palma Aceitera        | 120               | 120          | 0            | 0            | 0             | 0             | 0                 | 54            | 106           | 810          | 0            | 0            | 0            | 0            | 970           | Palma Aceitera        |
| Sacha Inchi           | 138               | 3            | 0            | 4            | 2             | 15            | 68                | 146           | 235           | 5            | 77           | 197          | 5            | 0            | 733           | Sacha Inchi           |
| Aguaje                | 37                | 0            | 3            | 1            | 0             | 0             | 0                 | 69            | 4             | 0            | 2            | 11           | 0            | 0            | 86            | Aguaje                |
| Camu camu             | 6                 | 4            | 2            | 0            | 0             | 9             | 0                 | 26            | 108           | 8            | 0            | 0            | 0            | 0            | 142           | Camu camu             |
| Humarí                | 0                 | 0            | 0            | 0            | 0             | 23            | 0                 | 21            | 1             | 0            | 0            | 13           | 0            | 0            | 35            | Humarí                |
| Pijuayo Fruto         | 24                | 2            | 2            | 2            | 0             | 0             | 0                 | 22            | 1             | 0            | 0            | 7            | 0            | 0            | 30            | Pijuayo Fruto         |
| Pijuayo Palmito       | 0                 | 0            | 0            | 0            | 0             | 0             | 0                 | 0             | 0             | 0            | 0            | 7            | 0            | 0            | 7             | Pijuayo Palmito       |
| Otros agrícolas       |                   |              |              |              |               |               |                   |               |               |              |              |              |              |              |               | Otros agrícolas       |
| Cacao                 | 0                 | 0            | 0            | 0            | 0             | 0             | 0                 | 23            | 0             | 0            | 0            | 12           | 0            | 0            | 35            | Cacao                 |
| Café                  | 1                 | 0            | 1            | 0            | 0             | 25            | 0                 | 9             | 1             | 0            | 0            | 0            | 0            | 0            | 10            | Café                  |
| Cocona                | 51                | 3            | 5            | 7            | 7             | 36            | 44                | 34            | 20            | 4            | 3            | 38           | 6            | 3            | 152           | Cocona                |
| Mango                 | 0                 | 0            | 0            | 0            | 0             | 2             | 0                 | 47            | 0             | 0            | 0            | 36           | 0            | 0            | 83            | Mango                 |
| Pepino                | 235               | 19           | 19           | 64           | 71            | 89            | 118               | 62            | 16            | 14           | 17           | 21           | 14           | 14           | 276           | Pepino                |
| Toronja               | 19                | 1            | 3            | 3            | 4             | 3             | 7                 | 18            | 4             | 0            | 0            | 24           | 1            | 2            | 56            | Toronja               |
| Tomate                | 205               | 11           | 15           | 28           | 55            | 103           | 95                | 39            | 19            | 13           | 13           | 22           | 12           | 13           | 226           | Tomate                |
| Zapallo               | 61                | 3            | 3            | 11           | 27            | 48            | 101               | 61            | 7             | 1            | 0            | 15           | 5            | 5            | 195           | Zapallo               |
| Resto agrícola        | 4 537             | 270          | 342          | 1 622        | 4 847         | 4 937         | 2 348             | 1 339         | 342           | 186          | 210          | 675          | 194          | 183          | 5 477         | Resto agrícola        |

1/ Preliminar.

Fuente: Dirección Regional Agraria de Loreto.

Elaboración: BCRP. Sucursal Iquitos. Departamento de Estudios Económicos.

**Síntesis Económica de Loreto Marzo 2008**

Anexo Nº 03

**LORETO: COSECHAS AGRÍCOLAS 1/  
(T.M.)**

|                       | 2007         |              |              |              |              |              |               |               |               |               |                | 2008         |              |              |                       |
|-----------------------|--------------|--------------|--------------|--------------|--------------|--------------|---------------|---------------|---------------|---------------|----------------|--------------|--------------|--------------|-----------------------|
|                       | Mar.         | Abr.         | May.         | Jun.         | Jul.         | Ago.         | Set.          | Oct.          | Nov.          | Dic.          | Ene.- Dic.     | Ene.         | Feb.         | Mar.         |                       |
| <b>TOTAL COSECHAS</b> | <b>5 552</b> | <b>4 486</b> | <b>4 367</b> | <b>3 694</b> | <b>4 221</b> | <b>7 411</b> | <b>18 782</b> | <b>20 848</b> | <b>18 201</b> | <b>74 261</b> | <b>178 050</b> | <b>7 786</b> | <b>7 004</b> | <b>4 254</b> | <b>TOTAL COSECHAS</b> |
| Arroz Cáscara         | 746          | 806          | 762          | 584          | 772          | 1 944        | 7 215         | 7 085         | 6 318         | 3 578         | 33 423         | 2 285        | 1 810        | 451          | Arroz Cáscara         |
| Plátano               | 0            | 0            | 0            | 0            | 0            | 0            | 0             | 0             | 0             | 33 456        | 33 456         | 0            | 0            | 0            | Plátano               |
| Yuca                  | 3 183        | 2 844        | 2 749        | 2 514        | 2 792        | 2 988        | 3 156         | 3 486         | 3 577         | 2 968         | 36 805         | 2 667        | 3 130        | 2 354        | Yuca                  |
| Maíz Choclo           | 318          | 272          | 165          | 154          | 153          | 207          | 332           | 396           | 817           | 1 145         | 4 845          | 515          | 389          | 242          | Maíz Choclo           |
| Piña                  | 0            | 0            | 0            | 0            | 0            | 0            | 0             | 0             | 0             | 1 855         | 1 855          | 0            | 0            | 0            | Piña                  |
| Caña Azúcar           | 0            | 0            | 0            | 0            | 0            | 0            | 0             | 0             | 0             | 4 933         | 4 933          | 0            | 0            | 0            | Caña Azúcar           |
| Maíz Amarillo Duro    | 1 221        | 490          | 625          | 370          | 322          | 1 227        | 3 381         | 4 934         | 5 328         | 5 614         | 28 415         | 2 149        | 1 592        | 1 135        | Maíz Amarillo Duro    |
| Palma Aceitera        | 0            | 0            | 0            | 0            | 0            | 0            | 0             | 0             | 0             | 165           | 165            | 0            | 0            | 0            | Palma Aceitera        |
| Sacha Inchi           | 0            | 0            | 0            | 0            | 0            | 0            | 0             | 0             | 0             | 285           | 285            | 0            | 0            | 0            | Sacha Inchi           |
| Aguaje                | 0            | 0            | 0            | 0            | 0            | 0            | 0             | 0             | 0             | 1 043         | 1 043          | 0            | 0            | 0            | Aguaje                |
| Camu camu             | 0            | 0            | 0            | 0            | 0            | 0            | 0             | 0             | 0             | 1 327         | 1 327          | 0            | 0            | 0            | Camu camu             |
| Humarí                | 0            | 0            | 0            | 0            | 0            | 0            | 0             | 0             | 0             | 621           | 621            | 0            | 0            | 0            | Humarí                |
| Pijuayo Fruto         | 0            | 0            | 0            | 0            | 0            | 0            | 0             | 0             | 0             | 1 429         | 1 429          | 0            | 0            | 0            | Pijuayo Fruto         |
| Pijuayo Palmito       | 0            | 0            | 0            | 0            | 0            | 0            | 0             | 0             | 0             | 539           | 539            | 0            | 0            | 0            | Pijuayo Palmito       |
| Otros agrícolas       |              |              |              |              |              |              |               |               |               |               |                |              |              |              | Otros agrícolas       |
| Cacao                 | 0            | 0            | 0            | 0            | 0            | 0            | 0             | 0             | 0             | 85            | 85             | 0            | 0            | 0            | Cacao                 |
| Café                  | 0            | 0            | 0            | 0            | 0            | 0            | 0             | 0             | 0             | 63            | 63             | 0            | 0            | 0            | Café                  |
| Cocona                | 0            | 0            | 0            | 0            | 0            | 0            | 0             | 0             | 0             | 370           | 370            | 0            | 0            | 0            | Cocona                |
| Mango                 | 0            | 0            | 0            | 0            | 0            | 0            | 0             | 0             | 0             | 159           | 159            | 0            | 0            | 0            | Mango                 |
| Pepino                | 17           | 17           | 16           | 17           | 22           | 39           | 77            | 88            | 116           | 87            | 542            | 17           | 13           | 15           | Pepino                |
| Toronja               | 0            | 0            | 0            | 0            | 0            | 0            | 0             | 0             | 0             | 298           | 298            | 0            | 0            | 0            | Toronja               |
| Tomate                | 13           | 8            | 12           | 9            | 13           | 24           | 57            | 97            | 81            | 57            | 414            | 26           | 15           | 13           | Tomate                |
| Zapallo               | 2            | 2            | 2            | 3            | 5            | 7            | 31            | 46            | 85            | 79            | 273            | 9            | 3            | 0            | Zapallo               |
| Resto agrícola        | 52           | 47           | 36           | 43           | 142          | 975          | 4 533         | 4 716         | 1 879         | 14 105        | 26 705         | 118          | 52           | 44           | Resto agrícola        |

1/ Preliminar.

Fuente: Dirección Regional Agraria de Loreto.

Elaboración: BCRP. Sucursal Iquitos. Departamento de Estudios Económicos.

**Síntesis Económica de Loreto Marzo 2008**

Anexo Nº 04

**LORETO: PRODUCCIÓN PESQUERA  
(T.M.)**

|                              | 2007       |            |            |            |            |              |              |              |              |            |              | 2008       |            |            |                              |
|------------------------------|------------|------------|------------|------------|------------|--------------|--------------|--------------|--------------|------------|--------------|------------|------------|------------|------------------------------|
|                              | Mar.       | Abr.       | May.       | Jun.       | Jul.       | Ago.         | Set.         | Oct.         | Nov.         | Dic.       | Ene.- Dic.   | Ene.       | Feb.       | Mar.       |                              |
| <b>DESEMBARQUE TOTAL 1/</b>  | <b>710</b> | <b>812</b> | <b>668</b> | <b>720</b> | <b>927</b> | <b>1 195</b> | <b>1 050</b> | <b>1 042</b> | <b>1 133</b> | <b>597</b> | <b>9 947</b> | <b>769</b> | <b>762</b> | <b>795</b> | <b>DESEMBARQUE TOTAL 1/</b>  |
| Fresco                       | 499        | 642        | 525        | 621        | 689        | 1 018        | 889          | 883          | 1 029        | 471        | 8 090        | 648        | 678        | 633        | Fresco                       |
| Salpreso                     | 94         | 92         | 72         | 49         | 89         | 47           | 63           | 47           | 39           | 58         | 789          | 59         | 50         | 70         | Salpreso                     |
| Seco-salado                  | 117        | 78         | 71         | 50         | 149        | 130          | 98           | 112          | 65           | 68         | 1 068        | 62         | 34         | 92         | Seco-salado                  |
| <b>DESEMBARQUE TOTAL 2/</b>  | <b>710</b> | <b>812</b> | <b>668</b> | <b>720</b> | <b>927</b> | <b>1 195</b> | <b>1 050</b> | <b>1 042</b> | <b>1 133</b> | <b>597</b> | <b>9 947</b> | <b>769</b> | <b>762</b> | <b>795</b> | <b>DESEMBARQUE TOTAL 2/</b>  |
| Boquichico                   | 157        | 149        | 161        | 170        | 331        | 529          | 472          | 445          | 359          | 98         | 3 043        | 110        | 78         | 222        | Boquichico                   |
| Carachama                    | 7          | 7          | 4          | 6          | 13         | 20           | 13           | 23           | 11           | 10         | 132          | 9          | 8          | 12         | Carachama                    |
| Corvina                      | 5          | 6          | 5          | 8          | 5          | 7            | 6            | 5            | 30           | 8          | 97           | 6          | 9          | 6          | Corvina                      |
| Chambira                     | 10         | 14         | 6          | 4          | 3          | 11           | 13           | 23           | 16           | 7          | 118          | 21         | 13         | 6          | Chambira                     |
| Fasaco                       | 15         | 11         | 15         | 16         | 22         | 18           | 22           | 22           | 19           | 13         | 198          | 25         | 15         | 26         | Fasaco                       |
| Gamitana                     | 5          | 4          | 4          | 4          | 5          | 5            | 7            | 4            | 7            | 4          | 58           | 5          | 4          | 9          | Gamitana                     |
| Lisa                         | 11         | 9          | 18         | 20         | 23         | 29           | 35           | 15           | 13           | 5          | 185          | 10         | 9          | 17         | Lisa                         |
| Llambina                     | 162        | 186        | 135        | 94         | 87         | 51           | 31           | 84           | 184          | 153        | 1 464        | 192        | 212        | 138        | Llambina                     |
| Maparate                     | 38         | 32         | 26         | 15         | 13         | 17           | 13           | 28           | 32           | 17         | 283          | 37         | 44         | 30         | Maparate                     |
| Palometa                     | 21         | 30         | 38         | 72         | 69         | 118          | 118          | 86           | 56           | 23         | 668          | 33         | 30         | 24         | Palometa                     |
| Paco                         | 5          | 6          | 8          | 5          | 7          | 7            | 9            | 5            | 11           | 6          | 79           | 8          | 8          | 6          | Paco                         |
| Paiche                       | 4          | 9          | 3          | 4          | 6          | 7            | 6            | 0            | 0            | 0          | 39           | 0          | 0          | 3          | Paiche                       |
| Ractacara                    | 102        | 133        | 74         | 44         | 53         | 26           | 22           | 49           | 121          | 101        | 873          | 110        | 134        | 95         | Ractacara                    |
| Sabalo                       | 7          | 13         | 14         | 12         | 14         | 11           | 19           | 5            | 10           | 5          | 127          | 14         | 7          | 14         | Sabalo                       |
| Sardina                      | 18         | 24         | 18         | 55         | 76         | 98           | 89           | 120          | 39           | 16         | 577          | 19         | 24         | 17         | Sardina                      |
| Tucunaré                     | 5          | 6          | 4          | 4          | 8          | 10           | 8            | 6            | 8            | 3          | 70           | 5          | 5          | 4          | Tucunaré                     |
| Yaraqui                      | 9          | 9          | 5          | 2          | 5          | 5            | 10           | 3            | 10           | 13         | 89           | 10         | 16         | 16         | Yaraqui                      |
| Yulilla                      | 15         | 35         | 11         | 12         | 9          | 10           | 17           | 9            | 11           | 18         | 175          | 24         | 16         | 17         | Yulilla                      |
| Zúngaro Doncella             | 13         | 12         | 33         | 51         | 52         | 50           | 26           | 12           | 12           | 15         | 305          | 10         | 11         | 15         | Zúngaro Doncella             |
| Zúngaro Dorado               | 5          | 4          | 4          | 6          | 11         | 11           | 7            | 5            | 3            | 5          | 67           | 2          | 3          | 3          | Zúngaro Dorado               |
| Zúngaro                      | 22         | 19         | 20         | 34         | 28         | 38           | 25           | 25           | 25           | 15         | 285          | 23         | 25         | 30         | Zúngaro                      |
| Otras                        | 74         | 94         | 62         | 82         | 87         | 117          | 82           | 68           | 156          | 62         | 1 015        | 96         | 91         | 85         | Otras                        |
| <b>PECES ORNAMENTALES 3/</b> | <b>591</b> | <b>592</b> | <b>416</b> | <b>543</b> | <b>607</b> | <b>580</b>   | <b>545</b>   | <b>458</b>   | <b>670</b>   | <b>473</b> | <b>6 134</b> | <b>585</b> | <b>476</b> | <b>553</b> | <b>PECES ORNAMENTALES 3/</b> |
| Mercado Interno              | 110        | 67         | 51         | 127        | 188        | 213          | 150          | 59           | 106          | 78         | 1 314        | 124        | 136        | 125        | Mercado Interno              |
| Mercado Externo              | 479        | 524        | 362        | 412        | 416        | 363          | 392          | 394          | 558          | 392        | 4 784        | 459        | 338        | 420        | Mercado Externo              |
| Stock Reman. y/o Mort.       | 2          | 1          | 3          | 4          | 3          | 4            | 3            | 5            | 6            | 3          | 36           | 2          | 2          | 8          | Stock Reman. y/o Mort.       |

1/ Por estado de conservación.

2/ Por tipo de especie.

3/ Miles de unidades.

Fuente: Dirección Regional Sectorial de la Producción - Loreto.

Elaboración: BCRP. Sucursal Iquitos. Departamento de Estudios Económicos.

**Síntesis Económica de Loreto Marzo 2008**

Anexo Nº 05

**LORETO: PRODUCCIÓN DE MADERA ROLLIZA 1/**

(Metros cúbicos)

| Especies de madera | 2007          |                |               |               |               |               |               |               |               |               |                | 2008          |               |             | Especies de madera |
|--------------------|---------------|----------------|---------------|---------------|---------------|---------------|---------------|---------------|---------------|---------------|----------------|---------------|---------------|-------------|--------------------|
|                    | Mar.          | Abr.           | May.          | Jun.          | Jul.          | Ago.          | Set.          | Oct.          | Nov.          | Dic.          | Ene.- Dic.     | Ene.          | Feb.          | Mar.        |                    |
| Ana caspi          | 0             | 0              | 0             | 0             | 20            | 14            | 7             | 7             | 0             | 0             | 48             | 0             | 0             | n.d.        | Ana caspi          |
| Andiroba           | 0             | 500            | 145           | 160           | 144           | 0             | 140           | 0             | 21            | 250           | 1 636          | 399           | 40            | n.d.        | Andiroba           |
| Azúcar Huayo       | 102           | 810            | 0             | 101           | 206           | 214           | 340           | 704           | 490           | 323           | 3 609          | 264           | 624           | n.d.        | Azúcar Huayo       |
| Caoba              | 0             | 68             | 5             | 0             | 0             | 0             | 0             | 0             | 0             | 0             | 406            | 0             | 0             | n.d.        | Caoba              |
| Capinuri           | 637           | 807            | 0             | 1 055         | 1 713         | 1 417         | 3 144         | 4 045         | 2 318         | 2 773         | 20 481         | 1 114         | 1 741         | n.d.        | Capinuri           |
| Capirona           | 4 038         | 6 796          | 3 424         | 2 762         | 2 554         | 7 336         | 5 534         | 4 388         | 6 338         | 2 956         | 49 701         | 6 424         | 4 778         | n.d.        | Capirona           |
| Catahua            | 560           | 1 410          | 123           | 444           | 419           | 486           | 177           | 41            | 13            | 385           | 4 203          | 287           | 1 696         | n.d.        | Catahua            |
| Cedro              | 8 348         | 27 961         | 4 244         | 5 620         | 8 270         | 6 628         | 3 958         | 3 960         | 4 743         | 3 576         | 100 447        | 5 018         | 3 156         | n.d.        | Cedro              |
| Chingonga          | 0             | 0              | 0             | 0             | 0             | 0             | 0             | 0             | 0             | 0             | 0              | 0             | 0             | n.d.        | Chingonga          |
| Copaiba            | 421           | 1 265          | 796           | 1 218         | 1 489         | 935           | 760           | 381           | 185           | 325           | 8 045          | 163           | 1 134         | n.d.        | Copaiba            |
| Cumala             | 12 406        | 33 326         | 3 438         | 12 323        | 12 091        | 17 761        | 11 480        | 9 529         | 8 942         | 19 837        | 161 595        | 23 329        | 17 430        | n.d.        | Cumala             |
| Estoraque          | 1 052         | 944            | 551           | 968           | 1 927         | 866           | 277           | 714           | 1 034         | 1 453         | 11 049         | 372           | 671           | n.d.        | Estoraque          |
| Huayruro           | 61            | 375            | 148           | 61            | 603           | 585           | 941           | 1 109         | 162           | 134           | 4 280          | 214           | 1 157         | n.d.        | Huayruro           |
| Lagarto caspi      | 165           | 342            | 53            | 87            | 25            | 181           | 59            | 197           | 22            | 0             | 1 237          | 0             | 81            | n.d.        | Lagarto caspi      |
| Loro micuna        | 0             | 0              | 0             | 0             | 0             | 0             | 0             | 0             | 0             | 0             | 0              | 0             | 0             | n.d.        | Loro micuna        |
| Lupuna             | 6 211         | 24 446         | 4 281         | 6 207         | 5 385         | 5 926         | 8 494         | 5 635         | 9 001         | 7 213         | 97 560         | 9 258         | 5 137         | n.d.        | Lupuna             |
| Mari mari          | 0             | 0              | 0             | 13            | 0             | 0             | 0             | 0             | 0             | 0             | 33             | 0             | 0             | n.d.        | Mari mari          |
| Marupa             | 1 355         | 3 621          | 173           | 1 890         | 1 492         | 1 226         | 1 694         | 1 552         | 1 174         | 1 643         | 17 989         | 3 052         | 3 347         | n.d.        | Marupa             |
| Moena              | 779           | 2 401          | 74            | 302           | 166           | 822           | 261           | 191           | 800           | 522           | 7 513          | 1 167         | 947           | n.d.        | Moena              |
| Pali sangre        | 36            | 0              | 48            | 50            | 86            | 0             | 130           | 234           | 100           | 9             | 692            | 246           | 100           | n.d.        | Pali sangre        |
| Papelillo          | 128           | 18             | 74            | 192           | 317           | 321           | 269           | 44            | 4             | 280           | 2 072          | 40            | 83            | n.d.        | Papelillo          |
| Pashaco            | 5             | 0              | 0             | 0             | 56            | 0             | 0             | 0             | 0             | 0             | 61             | 0             | 0             | n.d.        | Pashaco            |
| Quinilla           | 535           | 1 640          | 131           | 148           | 435           | 730           | 386           | 391           | 129           | 332           | 5 174          | 70            | 799           | n.d.        | Quinilla           |
| Tornillo           | 2 092         | 6 399          | 943           | 2 354         | 689           | 1 246         | 1 344         | 2 721         | 3 050         | 2 428         | 27 701         | 4 196         | 4 377         | n.d.        | Tornillo           |
| Violeta            | 0             | 0              | 0             | 0             | 1             | 0             | 0             | 0             | 0             | 29            | 30             | 0             | 0             | n.d.        | Violeta            |
| Otros              | 8 994         | 25 953         | 2 591         | 7 889         | 11 595        | 15 168        | 12 885        | 6 401         | 8 736         | 3 781         | 113 961        | 12 097        | 12 874        | n.d.        | Otros              |
| <b>TOTAL</b>       | <b>47 926</b> | <b>139 080</b> | <b>21 242</b> | <b>43 842</b> | <b>49 682</b> | <b>61 862</b> | <b>52 281</b> | <b>42 243</b> | <b>47 261</b> | <b>48 249</b> | <b>639 524</b> | <b>67 710</b> | <b>60 172</b> | <b>n.d.</b> | <b>TOTAL</b>       |

1/ Preliminar.

Fuente: Oficina Regional de Recursos Naturales de Loreto.

Elaboración: BCRP. Sucursal Iquitos. Departamento de Estudios Económicos.

**Síntesis Económica de Loreto Marzo 2008**

Anexo Nº 06

**LORETO: PRODUCCIÓN DE MADERA ASERRADA 1/**  
(Metros cúbicos)

|                           | 2007          |               |               |               |               |               |               |               |               |               |                | 2008          |               |             |                           |
|---------------------------|---------------|---------------|---------------|---------------|---------------|---------------|---------------|---------------|---------------|---------------|----------------|---------------|---------------|-------------|---------------------------|
|                           | Mar.          | Abr.          | May.          | Jun.          | Jul.          | Ago.          | Set.          | Oct.          | Nov.          | Dic.          | Ene.- Dic.     | Ene.          | Feb.          | Mar.        |                           |
| <b>Especies de madera</b> |               |               |               |               |               |               |               |               |               |               |                |               |               |             | <b>Especies de madera</b> |
| Almendra                  | 0             | 0             | 0             | 0             | 0             | 0             | 0             | 0             | 0             | 0             | 0              | 0             | 0             | 0           | n.d.                      |
| Andiroba                  | 0             | 0             | 108           | 0             | 94            | 6             | 51            | 66            | 48            | 24            | 415            | 32            | 0             | 0           | n.d.                      |
| Caoba                     | 5             | 7             | 12            | 0             | 94            | 51            | 2             | 0             | 0             | 42            | 503            | 0             | 0             | 0           | n.d.                      |
| Capirona                  | 884           | 1 687         | 1             | 368           | 688           | 546           | 182           | 36            | 388           | 180           | 5 311          | 82            | 500           | 0           | n.d.                      |
| Catahua                   | 0             | 0             | 0             | 0             | 6             | 0             | 6             | 0             | 16            | 0             | 30             | 0             | 0             | 0           | n.d.                      |
| Cedro                     | 4 885         | 7 169         | 7 845         | 8 473         | 7 550         | 7 278         | 5 654         | 5 448         | 3 281         | 3 101         | 72 831         | 2 393         | 4 463         | 0           | n.d.                      |
| Chingonga                 | 0             | 0             | 0             | 0             | 0             | 0             | 0             | 0             | 0             | 0             | 0              | 0             | 0             | 0           | n.d.                      |
| Copaiba                   | 35            | 6             | 58            | 39            | 108           | 277           | 228           | 0             | 160           | 335           | 1 370          | 29            | 80            | 0           | n.d.                      |
| Cumala                    | 1 404         | 8 101         | 11 659        | 1 291         | 12 758        | 4 857         | 10 440        | 4 541         | 8 525         | 7 326         | 80 299         | 6 380         | 3 398         | 0           | n.d.                      |
| Estoraque                 | 57            | 220           | 232           | 71            | 621           | 249           | 357           | 21            | 325           | 510           | 3 135          | 148           | 72            | 0           | n.d.                      |
| Huayruro                  | 41            | 7             | 7             | 23            | 236           | 249           | 183           | 4             | 174           | 505           | 1 491          | 248           | 157           | 0           | n.d.                      |
| Lagarto caspi             | 0             | 21            | 0             | 31            | 32            | 84            | 23            | 9             | 2             | 74            | 335            | 0             | 23            | 0           | n.d.                      |
| Lupuna                    | 2 836         | 2 884         | 4 422         | 3 740         | 3 975         | 5 058         | 4 271         | 3 124         | 3 294         | 4 004         | 42 423         | 3 676         | 3 559         | 0           | n.d.                      |
| Mari mari                 | 0             | 0             | 43            | 0             | 0             | 0             | 0             | 0             | 0             | 0             | 58             | 0             | 0             | 0           | n.d.                      |
| Marupa                    | 28            | 815           | 1 006         | 114           | 743           | 128           | 961           | 571           | 1 396         | 235           | 6 771          | 764           | 282           | 0           | n.d.                      |
| Moena                     | 398           | 206           | 73            | 214           | 277           | 477           | 73            | 142           | 2             | 98            | 2 109          | 56            | 584           | 0           | n.d.                      |
| Pashaco                   | 0             | 0             | 0             | 126           | 0             | 0             | 0             | 0             | 0             | 0             | 127            | 12            | 13            | 0           | n.d.                      |
| Tornillo                  | 764           | 868           | 434           | 787           | 589           | 483           | 489           | 480           | 328           | 874           | 7 033          | 660           | 1 927         | 0           | n.d.                      |
| Violeta                   | 0             | 0             | 0             | 0             | 0             | 0             | 0             | 0             | 0             | 0             | 3              | 0             | 0             | 0           | n.d.                      |
| Otros                     | 756           | 2 962         | 4 837         | 652           | 4 037         | 1 366         | 4 427         | 4 709         | 4 146         | 4 114         | 36 580         | 5 393         | 2 617         | 0           | n.d.                      |
| <b>TOTAL</b>              | <b>12 094</b> | <b>24 953</b> | <b>30 737</b> | <b>15 931</b> | <b>31 809</b> | <b>21 110</b> | <b>27 347</b> | <b>19 153</b> | <b>22 085</b> | <b>21 422</b> | <b>260 826</b> | <b>19 873</b> | <b>17 675</b> | <b>n.d.</b> | <b>TOTAL</b>              |

1/ Preliminar.

Fuente: Oficina Regional de Recursos Naturales de Loreto.

Elaboración: BCRP. Sucursal Iquitos. Departamento de Estudios Económicos.

Anexo Nº 07

**LORETO: PRODUCCIÓN DE PETRÓLEO CRUDO**  
(Miles de barriles)

|              | 2007         |              |              |              |              |              |              |              |              |              |               | 2008         |              |              |              |
|--------------|--------------|--------------|--------------|--------------|--------------|--------------|--------------|--------------|--------------|--------------|---------------|--------------|--------------|--------------|--------------|
|              | Mar.         | Abr.         | May.         | Jun.         | Jul.         | Ago.         | Set.         | Oct.         | Nov.         | Dic.         | Ene.- Dic.    | Ene.         | Feb.         | Mar.         |              |
| <b>Lotes</b> |              |              |              |              |              |              |              |              |              |              |               |              |              |              | <b>Lotes</b> |
| *Lote 1-AB   | 846          | 842          | 845          | 815          | 837          | 830          | 757          | 774          | 721          | 755          | 9 729         | 742          | 737          | 548          | *Lote 1-AB   |
| *Lote 8      | 536          | 508          | 493          | 496          | 535          | 561          | 493          | 530          | 490          | 532          | 6 221         | 524          | 466          | 372          | *Lote 8      |
| *Lote 31-B   | 12           | 12           | 8            | 9            | 8            | 17           | 10           | 12           | 8            | 14           | 130           | 8            | 8            | 8            | *Lote 31-B   |
| <b>TOTAL</b> | <b>1 394</b> | <b>1 362</b> | <b>1 346</b> | <b>1 320</b> | <b>1 380</b> | <b>1 408</b> | <b>1 260</b> | <b>1 316</b> | <b>1 219</b> | <b>1 301</b> | <b>16 080</b> | <b>1 274</b> | <b>1 211</b> | <b>1 028</b> | <b>TOTAL</b> |

Fuente: Perú-Petro S.A.

Elaboración: BCRP. Sucursal Iquitos. Departamento de Estudios Económicos.

**Síntesis Económica de Loreto Marzo 2008**

Anexo Nº 08

**LORETO: PRODUCCIÓN MANUFACTURERA 1/**

(Índice de volumen físico: 1994=100)

| C I I U                               | 2007         |              |              |              |              |              |              |              |              |              |              | 2008         |              |              | C I I U                               |
|---------------------------------------|--------------|--------------|--------------|--------------|--------------|--------------|--------------|--------------|--------------|--------------|--------------|--------------|--------------|--------------|---------------------------------------|
|                                       | Mar.         | Abr.         | May.         | Jun.         | Jul.         | Ago.         | Set.         | Oct.         | Nov.         | Dic.         | Ene.-Dic.    | Ene.         | Feb.         | Mar.         |                                       |
| <b>MANUFACTURA PRIMARIA</b>           | <b>118,5</b> | <b>124,7</b> | <b>154,7</b> | <b>129,2</b> | <b>134,3</b> | <b>135,4</b> | <b>132,2</b> | <b>155,0</b> | <b>142,6</b> | <b>149,6</b> | <b>134,6</b> | <b>134,8</b> | <b>138,5</b> | <b>151,1</b> | <b>MANUFACTURA PRIMARIA</b>           |
| 1511 -Productos cárnicos              | 24,6         | 16,5         | 24,2         | 15,5         | 17,9         | 18,3         | 20,7         | 20,7         | 18,2         | 21,7         | 20,1         | 21,6         | 21,4         | 21,2         | 1511 -Productos cárnicos              |
| 2320 -Refinación de petróleo          | 121,8        | 128,5        | 159,3        | 133,2        | 138,5        | 139,6        | 136,2        | 159,8        | 147,0        | 154,1        | 138,6        | 138,8        | 142,7        | 155,7        | 2320 -Refinación de petróleo          |
| <b>MANUFACTURA NO PRIMARIA</b>        | <b>139,8</b> | <b>158,0</b> | <b>173,9</b> | <b>154,0</b> | <b>165,7</b> | <b>186,3</b> | <b>170,3</b> | <b>150,3</b> | <b>132,1</b> | <b>156,6</b> | <b>156,9</b> | <b>126,8</b> | <b>152,7</b> | <b>171,4</b> | <b>MANUFACTURA NO PRIMARIA</b>        |
| 1513 -Conservas de palmito            | 40,7         | 95,4         | 79,0         | 64,1         | 65,8         | 62,6         | 77,4         | 65,7         | 62,3         | 75,8         | 69,7         | 62,2         | 47,9         | 67,6         | 1513 -Conservas de palmito            |
| 1520 -Productos lácteos               | 106,5        | 114,3        | 123,4        | 145,2        | 172,7        | 138,6        | 118,2        | 106,1        | 132,3        | 106,9        | 124,9        | 101,9        | 88,0         | 101,5        | 1520 -Productos lácteos               |
| 1531 -Pilado de arroz                 | 103,7        | 0,0          | 0,0          | 0,0          | 0,0          | 75,8         | 322,2        | 543,9        | 280,1        | 295,2        | 165,6        | 342,2        | 120,6        | 99,3         | 1531 -Pilado de arroz                 |
| 1533 -Alimentos para animales         | 1,0          | 1,1          | 1,2          | 2,0          | 1,2          | 1,5          | 1,0          | 1,0          | 1,2          | 0,9          | 1,1          | 0,8          | 0,7          | 0,7          | 1533 -Alimentos para animales         |
| 1541 -Productos de panadería          | 72,4         | 78,9         | 64,4         | 77,2         | 75,7         | 72,2         | 69,8         | 71,4         | 77,1         | 134,4        | 77,4         | 72,6         | 67,5         | 54,5         | 1541 -Productos de panadería          |
| 1553 -Bebidas malteadas               | 99,9         | 77,3         | 105,7        | 103,7        | 100,4        | 89,1         | 107,1        | 107,1        | 101,9        | 111,9        | 97,0         | 80,4         | 59,6         | 43,7         | 1553 -Bebidas malteadas               |
| 1554 -Bebidas gaseosas                | 152,8        | 130,4        | 144,5        | 128,0        | 150,4        | 142,5        | 136,9        | 151,5        | 163,1        | 192,4        | 146,7        | 151,3        | 140,0        | 131,2        | 1554 -Bebidas gaseosas                |
| 2010 -Madera aserrada                 | 531,3        | 746,4        | 824,9        | 606,8        | 602,6        | 814,5        | 716,3        | 501,0        | 361,8        | 474,0        | 611,8        | 396,1        | 650,0        | 710,2        | 2010 -Madera aserrada                 |
| 2021 -Triplay y láminas               | 146,6        | 142,5        | 160,6        | 143,9        | 182,6        | 186,3        | 158,2        | 170,0        | 161,5        | 179,9        | 160,5        | 166,7        | 170,9        | 236,5        | 2021 -Triplay y láminas               |
| 2212 -Periódicos                      | 377,3        | 361,6        | 377,3        | 364,7        | 1 006,1      | 995,6        | 943,2        | 1 039,7      | 943,2        | 974,7        | 675,0        | 1 037,6      | 911,8        | 974,7        | 2212 -Periódicos                      |
| 2221 -Impresión                       | 13,0         | 16,1         | 14,0         | 13,9         | 14,1         | 16,3         | 28,4         | 25,6         | 21,1         | 22,4         | 20,1         | 38,4         | 43,9         | 20,9         | 2221 -Impresión                       |
| 2411 -Oxígeno industrial              | 157,3        | 153,5        | 163,8        | 175,1        | 195,1        | 184,1        | 181,8        | 181,3        | 180,0        | 180,6        | 168,0        | 165,1        | 49,1         | 47,5         | 2411 -Oxígeno industrial              |
| 2693 -Ladrillos                       | 17,8         | 30,3         | 36,7         | 25,1         | 37,0         | 38,7         | 33,3         | 33,3         | 40,5         | 2,7          | 28,8         | 23,4         | 37,0         | 36,2         | 2693 -Ladrillos                       |
| 2899 -Acc. lanchas y mallas metálicas | 155,8        | 1 211,9      | 353,4        | 507,7        | 649,9        | 866,8        | 516,1        | 427,9        | 307,4        | 543,9        | 532,6        | 845,3        | 430,0        | 509,1        | 2899 -Acc. lanchas y mallas metálicas |
| 2911 -Motores para pozos              | 31,9         | 0,0          | 1,0          | 112,2        | 111,0        | 62,6         | 62,2         | 62,1         | 62,0         | 3,1          | 53,9         | 3,1          | 3,1          | 3,1          | 2911 -Motores para pozos              |
| 2912 -Bombas para pozos               | 8,9          | 6,3          | 1,8          | 20,9         | 14,1         | 15,2         | 15,1         | 15,1         | 22,0         | 35,0         | 17,3         | 0,0          | 5,5          | 5,4          | 2912 -Bombas para pozos               |
| <b>TOTAL</b>                          | <b>138,0</b> | <b>155,2</b> | <b>172,3</b> | <b>151,9</b> | <b>163,1</b> | <b>182,2</b> | <b>167,2</b> | <b>150,7</b> | <b>133,0</b> | <b>156,0</b> | <b>155,1</b> | <b>127,5</b> | <b>151,6</b> | <b>169,7</b> | <b>TOTAL</b>                          |

1 / preliminar

Fuente: Dirección Regional Sectorial de la Producción - Encuesta a Empresas Industriales.

Elaboración: BCRP. Sucursal Iquitos. Departamento de Estudios Económicos.

**Síntesis Económica de Loreto Marzo 2008**

Anexo Nº 09

**LORETO: PRODUCCIÓN MANUFACTURERA 1/**

(Variación porcentual)

| C I I U                               | 2007/2006    |             |             |              |             |              |             |             |             |             |            | 2008/2007   |             |             | C I I U                               |
|---------------------------------------|--------------|-------------|-------------|--------------|-------------|--------------|-------------|-------------|-------------|-------------|------------|-------------|-------------|-------------|---------------------------------------|
|                                       | Mar.         | Abr.        | May.        | Jun.         | Jul.        | Ago.         | Set.        | Oct.        | Nov.        | Dic.        | Ene.-Dic.  | Ene.        | Feb.        | Mar.        |                                       |
| <b>MANUFACTURA PRIMARIA</b>           | <b>-3,5</b>  | <b>-4,6</b> | <b>21,3</b> | <b>9,5</b>   | <b>18,1</b> | <b>-17,3</b> | <b>5,1</b>  | <b>14,2</b> | <b>39,9</b> | <b>6,2</b>  | <b>5,0</b> | <b>7,5</b>  | <b>22,3</b> | <b>27,5</b> | <b>MANUFACTURA PRIMARIA</b>           |
| 1511 -Productos cárnicos              | -24,8        | -49,4       | -26,0       | -30,8        | -20,4       | -29,1        | -4,2        | -29,6       | -17,6       | -12,5       | -24,2      | 4,9         | -4,5        | -13,8       | 1511 -Productos cárnicos              |
| 2320 -Refinación de petróleo          | -3,3         | -4,2        | 21,7        | 9,7          | 18,5        | -17,2        | 5,2         | 14,6        | 40,4        | 6,3         | 5,2        | 7,5         | 22,6        | 27,8        | 2320 -Refinación de petróleo          |
| <b>MANUFACTURA NO PRIMARIA</b>        | <b>-17,8</b> | <b>8,5</b>  | <b>14,3</b> | <b>-14,7</b> | <b>-9,1</b> | <b>11,4</b>  | <b>10,7</b> | <b>12,6</b> | <b>15,4</b> | <b>-4,7</b> | <b>1,7</b> | <b>-8,0</b> | <b>-3,2</b> | <b>22,6</b> | <b>MANUFACTURA NO PRIMARIA</b>        |
| 1513 -Conservas de palmito            | -56,0        | 9,5         | 62,2        | 50,8         | -11,7       | -1,6         | -4,3        | -33,4       | -13,5       | -21,0       | -10,9      | -21,6       | -30,3       | 66,1        | 1513 -Conservas de palmito            |
| 1520 -Productos lácteos               | -15,1        | -9,7        | -16,1       | 7,6          | 35,8        | 10,4         | -1,7        | 11,8        | 19,9        | -17,8       | -1,5       | -10,1       | -27,4       | -4,7        | 1520 -Productos lácteos               |
| 1531 -Pilado de arroz                 | 5 085,0      | -100,0      | -100,0      | -            | -           | +            | -15,4       | -18,6       | -42,0       | 23,1        | -12,9      | 34,2        | 8,6         | -4,2        | 1531 -Pilado de arroz                 |
| 1533 -Alimentos para animales         | -37,5        | -15,4       | 0,0         | 25,0         | 33,3        | 7,1          | 0,0         | -28,6       | -33,3       | -43,8       | -20,1      | 14,3        | 0,0         | -30,0       | 1533 -Alimentos para animales         |
| 1541 -Productos de panadería          | 15,7         | 35,8        | -6,3        | 26,8         | 20,5        | 16,6         | 15,6        | 7,4         | 12,4        | 12,0        | 14,5       | 2,1         | 6,0         | -24,7       | 1541 -Productos de panadería          |
| 1553 -Bebidas malteadas               | 53,9         | 84,0        | 63,4        | -8,6         | 46,8        | 143,4        | 33,7        | -12,2       | -17,0       | 1,3         | 20,4       | 31,2        | -39,7       | -56,3       | 1553 -Bebidas malteadas               |
| 1554 -Bebidas gaseosas                | 43,2         | 22,1        | 28,1        | 18,2         | 15,2        | 4,6          | 6,2         | 12,0        | 18,1        | 17,4        | 19,4       | 12,5        | 5,1         | -14,1       | 1554 -Bebidas gaseosas                |
| 2010 -Madera aserrada                 | 12,1         | 34,8        | 18,3        | -10,6        | -12,4       | 41,8         | 76,5        | 33,0        | 14,6        | 5,0         | 21,7       | -25,2       | 2,8         | 33,7        | 2010 -Madera aserrada                 |
| 2021 -Triplay y láminas               | -1,9         | 23,2        | 49,1        | 2,1          | 29,7        | 40,9         | 16,6        | -1,8        | 27,1        | 33,8        | 15,8       | 26,8        | 5,1         | 61,3        | 2021 -Triplay y láminas               |
| 2212 -Periódicos                      | 0,0          | 0,0         | 3,5         | 0,0          | 168,9       | 173,0        | 158,6       | 177,9       | 158,6       | 160,5       | 84,2       | 175,0       | 168,5       | 158,3       | 2212 -Periódicos                      |
| 2221 -Impresión                       | -61,2        | -51,7       | -60,9       | 2,2          | -34,1       | 24,4         | 53,5        | 66,2        | -1,4        | 15,5        | -18,4      | 50,6        | 40,7        | 60,8        | 2221 -Impresión                       |
| 2411 -Oxígeno industrial              | 69,9         | 62,6        | 65,1        | 85,9         | 72,5        | 30,6         | 34,2        | 29,2        | 32,2        | 35,5        | 48,5       | 25,4        | -62,8       | -69,8       | 2411 -Oxígeno industrial              |
| 2693 -Ladrillos                       | -3,3         | 71,2        | 66,8        | 483,7        | 5,4         | -20,2        | -29,1       | 14,8        | -12,9       | -86,8       | 5,7        | -1,7        | 39,6        | 103,4       | 2693 -Ladrillos                       |
| 2899 -Acc. lanchas y mallas metálicas | -1,1         | 403,9       | -47,7       | 182,8        | 326,4       | 539,2        | -25,9       | 49,7        | -50,6       | 30,4        | 63,1       | 77,8        | 14,8        | 226,8       | 2899 -Acc. lanchas y mallas metálicas |
| 2911 -Motores para pozos              | -93,0        | -100,0      | -98,9       | -53,2        | -55,0       | -74,5        | -76,6       | 3,8         | 41,9        | -98,6       | -73,0      | -96,3       | -94,4       | -90,3       | 2911 -Motores para pozos              |
| 2912 -Bombas para pozos               | -91,0        | -92,7       | -95,9       | -81,8        | -87,9       | -89,1        | -88,7       | 8,6         | 0,9         | -69,6       | -81,5      | -100,0      | -82,0       | -39,3       | 2912 -Bombas para pozos               |
| <b>TOTAL</b>                          | <b>-17,0</b> | <b>7,5</b>  | <b>14,7</b> | <b>-13,4</b> | <b>-7,6</b> | <b>9,1</b>   | <b>10,3</b> | <b>12,7</b> | <b>17,2</b> | <b>-3,9</b> | <b>1,9</b> | <b>-6,9</b> | <b>-1,7</b> | <b>23,0</b> | <b>TOTAL</b>                          |

1 / preliminar

Fuente: Dirección Regional Sectorial de la Producción - Encuesta a Empresas Industriales.

Elaboración: BCRP. Sucursal Iquitos. Departamento de Estudios Económicos.

Anexo Nº 10

**EMPLEO FORMAL URBANO EN EMPRESAS DE 10 Y MÁS TRABAJADORES  
EN LA CIUDAD DE IQUITOS POR SECTORES ECONÓMICOS 1/**  
(Variación porcentual con respecto al mismo mes del año anterior)

| Año  | Mes | Comercio | Primario | Industria | Servicios | Transp.y comun. | Total |
|------|-----|----------|----------|-----------|-----------|-----------------|-------|
| 2007 | ENE | -2,0     | 4,9      | 13,4      | 5,2       | -26,9           | 0,4   |
|      | FEB | -2,1     | 4,0      | 8,8       | 5,9       | -30,4           | -0,9  |
|      | MAR | 1,5      | 3,6      | 12,6      | 11,6      | -30,1           | 1,3   |
|      | ABR | -0,1     | 0,1      | 8,5       | 14,4      | -28,6           | -0,2  |
|      | MAY | 5,2      | 0,4      | 7,9       | 14,3      | -29,5           | 0,3   |
|      | JUN | 5,3      | -3,7     | 9,1       | 13,1      | -21,7           | 0,4   |
|      | JUL | 11,4     | -10,7    | 8,4       | 8,8       | -17,4           | -1,2  |
|      | AGO | 9,4      | -6,1     | 8,0       | 7,1       | -0,6            | 1,7   |
|      | SET | 9,5      | 1,6      | 6,4       | 10,6      | 0,2             | 4,9   |
|      | OCT | 6,4      | 4,6      | -3,0      | 10,2      | -4,7            | 2,8   |
|      | NOV | 7,3      | 7,4      | -6,5      | 7,2       | 6,1             | 3,9   |
|      | DIC | 12,8     | 8,5      | 4,2       | 6,9       | 2,5             | 7,2   |
| 2008 | ENE | 13,7     | 8,5      | -1,7      | 8,9       | -3,5            | 5,7   |
|      | FEB | 11,0     | 5,9      | -8,7      | 6,4       | 9,3             | 3,9   |
|      | MAR | 7,5      | 7,9      | -10,8     | 2,2       | 4,1             | 2,2   |

1/ La información corresponde al primer día de cada mes.

Fuente: MTPE-DNPEFP - Encuesta Nacional de variación mensual del empleo en empresas de 10 y más trabajadores de la actividad privada.

Elaboración: BCRP. Sucursal Iquitos. Departamento de Estudios Económicos.

Anexo Nº 11

**LORETO: ARRIBOS Y PERNOCTACIONES A LOS ESTABLECIMIENTOS DE HOSPEDAJE DE IQUITOS 1/**  
(Número)

|                       | 2007          |               |               |               |               |               |               |               |               |               |                | 2008          |               |               |                       |
|-----------------------|---------------|---------------|---------------|---------------|---------------|---------------|---------------|---------------|---------------|---------------|----------------|---------------|---------------|---------------|-----------------------|
|                       | Mar.          | Abr.          | May.          | Jun.          | Jul.          | Ago.          | Set.          | Oct.          | Nov.          | Dic.          | Ene.-Dic.      | Ene.          | Feb.          | Mar.          |                       |
| <b>ARRIBOS</b>        | <b>6 218</b>  | <b>6 111</b>  | <b>7 448</b>  | <b>5 957</b>  | <b>9 749</b>  | <b>11 046</b> | <b>9 508</b>  | <b>11 823</b> | <b>10 751</b> | <b>9 789</b>  | <b>101 395</b> | <b>7 660</b>  | <b>7 354</b>  | <b>8 020</b>  | <b>ARRIBOS</b>        |
| -Nacionales           | 3 619         | 3 941         | 4 485         | 3 144         | 5 155         | 6 482         | 6 271         | 7 628         | 6 940         | 6 807         | 62 866         | 5 057         | 5 041         | 4 987         | -Nacionales           |
| -Extranjeros          | 2 599         | 2 170         | 2 963         | 2 813         | 4 594         | 4 564         | 3 237         | 4 195         | 3 811         | 2 982         | 38 529         | 2 603         | 2 313         | 3 033         | -Extranjeros          |
| <b>PERNOCTACIONES</b> | <b>12 967</b> | <b>12 512</b> | <b>15 311</b> | <b>12 640</b> | <b>20 038</b> | <b>21 979</b> | <b>19 259</b> | <b>21 653</b> | <b>19 088</b> | <b>17 863</b> | <b>199 528</b> | <b>15 607</b> | <b>17 497</b> | <b>15 172</b> | <b>PERNOCTACIONES</b> |
| -Nacionales           | 7 751         | 8 167         | 9 432         | 6 695         | 10 170        | 12 985        | 12 508        | 13 484        | 11 799        | 11 757        | 121 560        | 10 291        | 12 660        | 9 410         | -Nacionales           |
| -Extranjeros          | 5 216         | 4 345         | 5 879         | 5 945         | 9 868         | 8 994         | 6 751         | 8 169         | 7 289         | 6 106         | 77 968         | 5 316         | 4 837         | 5 762         | -Extranjeros          |

1/ Preliminar

Fuente: Dirección Regional de Comercio Exterior, Turismo y Artesanía de Loreto.

Elaboración: BCRP. Sucursal Iquitos. Departamento de Estudios Económicos.



Anexo Nº 12

LORETO: PRODUCCIÓN DE ELECTRICIDAD Y AGUA

| ELECTRICIDAD<br>(MW)               | 2007          |               |               |               |               |               |               |               |               |               |                | 2008          |               |               | ELECTRICIDAD<br>(MW)               |
|------------------------------------|---------------|---------------|---------------|---------------|---------------|---------------|---------------|---------------|---------------|---------------|----------------|---------------|---------------|---------------|------------------------------------|
|                                    | Mar.          | Abr.          | May.          | Jun.          | Jul.          | Ago.          | Set.          | Oct.          | Nov.          | Dic.          | Ene.- Dic.     | Ene.          | Feb.          | Mar.          |                                    |
| <b>CENTRALES TÉRMICAS</b>          |               |               |               |               |               |               |               |               |               |               |                |               |               |               | <b>CENTRALES TÉRMICAS</b>          |
| C.T. Cabalococha                   | 141           | 139           | 143           | 141           | 156           | 165           | 162           | 159           | 155           | 159           | 1 780          | 153           | 144           | 157           | C.T. Cabalococha                   |
| C.T. Iquitos - Diesel              | 219           | 47            | 316           | 162           | 344           | 376           | 364           | 319           | 313           | 577           | 3 334          | 430           | 526           | 674           | C.T. Iquitos - Diesel              |
| C.T. Iquitos - Wartsila            | 15 999        | 15 638        | 15 863        | 15 278        | 16 547        | 17 161        | 16 637        | 17 041        | 16 654        | 17 301        | 194 834        | 17 155        | 16 466        | 17 464        | C.T. Iquitos - Wartsila            |
| C.T. Requena                       | 249           | 253           | 260           | 243           | 259           | 265           | 244           | 259           | 254           | 287           | 3 037          | 273           | 257           | 280           | C.T. Requena                       |
| C.T. Nauta                         | 174           | 175           | 181           | 174           | 186           | 194           | 183           | 193           | 193           | 190           | 2 164          | 187           | 180           | 197           | C.T. Nauta                         |
| C.T. Contamana                     | 211           | 207           | 216           | 209           | 218           | 231           | 229           | 238           | 235           | 243           | 2 642          | 234           | 224           | 241           | C.T. Contamana                     |
| C.T. Tamshiyacu                    | 27            | 28            | 27            | 27            | 27            | 30            | 34            | 34            | 33            | 33            | 347            | 28            | 25            | 28            | C.T. Tamshiyacu                    |
| C.T. Yurimaguas                    | 882           | 861           | 911           | 821           | 972           | 1 050         | 1 021         | 1 032         | 983           | 1 016         | 11 183         | 1 021         | 970           | 1 036         | C.T. Yurimaguas                    |
| <b>TOTAL</b>                       | <b>17 902</b> | <b>17 348</b> | <b>17 917</b> | <b>17 055</b> | <b>18 708</b> | <b>19 472</b> | <b>18 874</b> | <b>19 275</b> | <b>18 820</b> | <b>19 805</b> | <b>219 322</b> | <b>19 482</b> | <b>18 793</b> | <b>20 078</b> | <b>TOTAL</b>                       |
|                                    |               |               |               |               |               |               |               |               |               |               |                |               |               |               |                                    |
| AGUA<br>(MILES DE M <sup>3</sup> ) | 2 007         |               |               |               |               |               |               |               |               |               |                | 2008          |               |               | AGUA<br>(MILES DE M <sup>3</sup> ) |
|                                    | Mar.          | Abr.          | May.          | Jun.          | Jul.          | Ago.          | Set.          | Oct.          | Nov.          | Dic.          | Ene.- Dic.     | Ene.          | Feb.          | Mar.          |                                    |
| <b>PRODUCCION</b>                  |               |               |               |               |               |               |               |               |               |               |                |               |               |               | <b>PRODUCCION</b>                  |
| EPS Sedaloreto S.A.                | 2 088         | 2 033         | 1 994         | 1 969         | 2 104         | 2 109         | 2 046         | 1 978         | 2 068         | 2 127         | 24 762         | 2 333         | 2 210         | 2 247         | EPS Sedaloreto S.A.                |

Fuente: Electro Oriente S.A. y EPS Sedaloreto S.A.

Elaboración: BCRP. Sucursal Iquitos. Departamento de Estudios Económicos.

Anexo Nº 13

LORETO: EXPORTACIONES FOB POR GRUPO DE PRODUCTO  
(Miles US\$)

|                                   | 2007         |              |              |              |              |              |              |              |              |              |               | 2008         |              |              |                                   |
|-----------------------------------|--------------|--------------|--------------|--------------|--------------|--------------|--------------|--------------|--------------|--------------|---------------|--------------|--------------|--------------|-----------------------------------|
|                                   | Mar.         | Abr.         | May.         | Jun.         | Jul.         | Ago.         | Set.         | Oct.         | Nov.         | Dic.         | Ene.-Dic.     | Ene.         | Feb.         | Mar.         |                                   |
| <b>PRODUCTOS TRADICIONALES</b>    | <b>747</b>   | <b>549</b>   | <b>706</b>   | <b>654</b>   | <b>0</b>     | <b>658</b>   | <b>722</b>   | <b>550</b>   | <b>853</b>   | <b>1 260</b> | <b>7 662</b>  | <b>1 056</b> | <b>1 085</b> | <b>726</b>   | <b>PRODUCTOS TRADICIONALES</b>    |
| Combustibles                      | 747          | 549          | 706          | 654          | 0            | 658          | 722          | 550          | 853          | 1 260        | 7 662         | 1 056        | 1 085        | 726          | Combustibles                      |
| <b>PRODUCTOS NO TRADICIONALES</b> | <b>1 138</b> | <b>1 248</b> | <b>6 359</b> | <b>5 491</b> | <b>4 854</b> | <b>3 140</b> | <b>950</b>   | <b>5 000</b> | <b>2 144</b> | <b>8 599</b> | <b>44 821</b> | <b>6 052</b> | <b>1 598</b> | <b>1 196</b> | <b>PRODUCTOS NO TRADICIONALES</b> |
| <b>Forestales</b>                 | <b>503</b>   | <b>613</b>   | <b>5 598</b> | <b>4 621</b> | <b>4 246</b> | <b>2 709</b> | <b>573</b>   | <b>4 442</b> | <b>1 434</b> | <b>7 934</b> | <b>37 591</b> | <b>5 449</b> | <b>1 134</b> | <b>610</b>   | <b>Forestales</b>                 |
| Madera aserrada                   | 0            | 0            | 4 892        | 3 960        | 3 082        | 2 117        | 0            | 3 588        | 837          | 7 443        | 29 841        | 4 146        | 494          | 0            | Madera aserrada                   |
| Madera laminada                   | 0            | 0            | 0            | 109          | 0            | 0            | 0            | 0            | 0            | 0            | 165           | 0            | 0            | 0            | Madera laminada                   |
| Triplay y enchapados              | 503          | 613          | 661          | 224          | 445          | 346          | 573          | 534          | 269          | 436          | 5 299         | 555          | 586          | 610          | Triplay y enchapados              |
| Otros acabados                    | 0            | 0            | 45           | 328          | 719          | 246          | 0            | 320          | 328          | 55           | 2 286         | 748          | 54           | 0            | Otros acabados                    |
| <b>Pesqueros</b>                  | <b>287</b>   | <b>447</b>   | <b>262</b>   | <b>177</b>   | <b>138</b>   | <b>172</b>   | <b>165</b>   | <b>284</b>   | <b>577</b>   | <b>382</b>   | <b>3 229</b>  | <b>342</b>   | <b>285</b>   | <b>419</b>   | <b>Pesqueros</b>                  |
| Peces ornamentales                | 287          | 447          | 262          | 177          | 138          | 172          | 165          | 284          | 577          | 382          | 3 229         | 342          | 285          | 419          | Peces ornamentales                |
| <b>Agroindustriales</b>           | <b>253</b>   | <b>159</b>   | <b>440</b>   | <b>614</b>   | <b>447</b>   | <b>126</b>   | <b>168</b>   | <b>169</b>   | <b>86</b>    | <b>212</b>   | <b>3 182</b>  | <b>171</b>   | <b>126</b>   | <b>100</b>   | <b>Agroindustriales</b>           |
| Conservas de Palmito              | 80           | 159          | 164          | 205          | 130          | 126          | 168          | 169          | 86           | 212          | 1 857         | 171          | 126          | 100          | Conservas de Palmito              |
| Semillas de Pijuayo               | 0            | 0            | 0            | 0            | 0            | 0            | 0            | 0            | 0            | 0            | 0             | 0            | 0            | 0            | Semillas de Pijuayo               |
| Latex Sangre Grado                | 0            | 0            | 0            | 46           | 0            | 0            | 0            | 0            | 0            | 0            | 46            | 0            | 0            | 0            | Latex Sangre Grado                |
| Pulpa de Camu Camu                | 173          | 0            | 276          | 363          | 317          | 0            | 0            | 0            | 0            | 0            | 1 279         | 0            | 0            | 0            | Pulpa de Camu Camu                |
| <b>Otros 1/</b>                   | <b>95</b>    | <b>29</b>    | <b>46</b>    | <b>66</b>    | <b>21</b>    | <b>90</b>    | <b>44</b>    | <b>105</b>   | <b>47</b>    | <b>71</b>    | <b>673</b>    | <b>90</b>    | <b>53</b>    | <b>67</b>    | <b>Otros 1/</b>                   |
| <b>Resto 2/</b>                   | <b>0</b>     | <b>0</b>     | <b>13</b>    | <b>13</b>    | <b>2</b>     | <b>43</b>    | <b>0</b>     | <b>0</b>     | <b>0</b>     | <b>0</b>     | <b>146</b>    | <b>0</b>     | <b>0</b>     | <b>0</b>     | <b>Resto 2/</b>                   |
| <b>TOTAL EXPORTACIONES</b>        | <b>1 885</b> | <b>1 797</b> | <b>7 065</b> | <b>6 145</b> | <b>4 854</b> | <b>3 798</b> | <b>1 672</b> | <b>5 550</b> | <b>2 997</b> | <b>9 859</b> | <b>52 483</b> | <b>7 108</b> | <b>2 683</b> | <b>1 922</b> | <b>TOTAL EXPORTACIONES</b>        |

1/ cemento, harina de trigo, lejía y animales vivos.

2/ re-exportaciones de equipos y materiales de las empresas petroleras básicamente.

Fuente: Superintendencia Nacional de Administración Tributaria - SUNAT. (www.sunat.gob.pe)

Elaboración: BCRP. Sucursal Iquitos. Departamento de Estudios Económicos.

**Síntesis Económica de Loreto Marzo 2008**

Anexo Nº 14

**LORETO: EXPORTACIONES FOB POR BLOQUE ECONÓMICO Y PAÍSES**

(Miles de US\$)

| BLOQUE ECONÓMICO        | 2007         |              |              |              |              |              |              |              |              |              |               | 2008         |              |              | BLOQUE ECONÓMICO        |
|-------------------------|--------------|--------------|--------------|--------------|--------------|--------------|--------------|--------------|--------------|--------------|---------------|--------------|--------------|--------------|-------------------------|
|                         | Mar.         | Abr.         | May.         | Jun.         | Jul.         | Ago.         | Set.         | Oct.         | Nov.         | Dic.         | Ene.-Dic.     | Ene.         | Feb.         | Mar.         |                         |
| <b>I. AMERICA</b>       | <b>1 412</b> | <b>1 400</b> | <b>6 564</b> | <b>5 619</b> | <b>4 367</b> | <b>3 604</b> | <b>1 530</b> | <b>5 295</b> | <b>2 494</b> | <b>9 509</b> | <b>48 174</b> | <b>6 786</b> | <b>1 878</b> | <b>1 487</b> | <b>I. AMERICA</b>       |
| <b>TLCAN</b>            | <b>553</b>   | <b>705</b>   | <b>5 674</b> | <b>4 721</b> | <b>4 198</b> | <b>2 761</b> | <b>592</b>   | <b>4 449</b> | <b>1 402</b> | <b>7 970</b> | <b>37 909</b> | <b>5 396</b> | <b>493</b>   | <b>645</b>   | <b>TLCAN</b>            |
| -Canadá                 | 1            | 0            | 1            | 3            | 1            | 4            | 2            | 5            | 2            | 5            | 28            | 1            | 0            | 2            | -Canadá                 |
| -Estados Unidos         | 67           | 92           | 92           | 2 618        | 1 294        | 528          | 62           | 512          | 455          | 32           | 6 933         | 2 426        | 32           | 132          | -Estados Unidos         |
| -México                 | 485          | 613          | 5 581        | 2 100        | 2 903        | 2 229        | 528          | 3 933        | 945          | 7 933        | 30 949        | 2 969        | 461          | 511          | -México                 |
| <b>CAN</b>              | <b>798</b>   | <b>576</b>   | <b>764</b>   | <b>733</b>   | <b>63</b>    | <b>714</b>   | <b>788</b>   | <b>629</b>   | <b>1 007</b> | <b>1 325</b> | <b>8 640</b>  | <b>1 220</b> | <b>1 255</b> | <b>842</b>   | <b>CAN</b>              |
| -Bolivia                | 0            | 0            | 0            | 0            | 0            | 0            | 0            | 0            | 0            | 0            | 0             | 0            | 0            | 0            | -Bolivia                |
| -Colombia               | 798          | 576          | 745          | 714          | 23           | 714          | 765          | 629          | 900          | 1 325        | 8 176         | 1 171        | 1 130        | 738          | -Colombia               |
| -Ecuador                | 0            | 0            | 0            | 0            | 0            | 0            | 0            | 0            | 0            | 0            | 0             | 0            | 0            | 5            | -Ecuador                |
| -Venezuela              | 0            | 0            | 19           | 40           | 0            | 23           | 0            | 107          | 0            | 0            | 464           | 49           | 125          | 99           | -Venezuela              |
| <b>MERCOSUR</b>         | <b>40</b>    | <b>119</b>   | <b>126</b>   | <b>165</b>   | <b>86</b>    | <b>109</b>   | <b>128</b>   | <b>169</b>   | <b>86</b>    | <b>213</b>   | <b>1 474</b>  | <b>170</b>   | <b>128</b>   | <b>0</b>     | <b>MERCOSUR</b>         |
| -Argentina              | 40           | 119          | 124          | 165          | 86           | 86           | 128          | 169          | 86           | 213          | 1 449         | 170          | 126          | 0            | -Argentina              |
| -Brasil                 | 0            | 0            | 2            | 0            | 0            | 23           | 0            | 0            | 0            | 0            | 25            | 0            | 2            | 0            | -Brasil                 |
| -Resto MERCOSUR         | 0            | 0            | 0            | 0            | 0            | 0            | 0            | 0            | 0            | 0            | 0             | 0            | 0            | 0            | -Resto MERCOSUR         |
| <b>CHILE</b>            | <b>0</b>     | <b>0</b>     | <b>0</b>     | <b>0</b>     | <b>0</b>     | <b>0</b>     | <b>0</b>     | <b>3</b>     | <b>0</b>     | <b>0</b>     | <b>3</b>      | <b>0</b>     | <b>0</b>     | <b>0</b>     | <b>CHILE</b>            |
| <b>RESTO DE AMÉRICA</b> | <b>21</b>    | <b>0</b>     | <b>0</b>     | <b>0</b>     | <b>20</b>    | <b>20</b>    | <b>23</b>    | <b>45</b>    | <b>0</b>     | <b>1</b>     | <b>147</b>    | <b>0</b>     | <b>2</b>     | <b>0</b>     | <b>RESTO DE AMÉRICA</b> |
| <b>II. EUROPA</b>       | <b>55</b>    | <b>30</b>    | <b>28</b>    | <b>54</b>    | <b>90</b>    | <b>84</b>    | <b>41</b>    | <b>69</b>    | <b>62</b>    | <b>32</b>    | <b>623</b>    | <b>53</b>    | <b>47</b>    | <b>42</b>    | <b>II. EUROPA</b>       |
| <b>UNIÓN EUROPEA</b>    | <b>54</b>    | <b>18</b>    | <b>27</b>    | <b>47</b>    | <b>89</b>    | <b>39</b>    | <b>39</b>    | <b>66</b>    | <b>62</b>    | <b>29</b>    | <b>534</b>    | <b>45</b>    | <b>39</b>    | <b>42</b>    | <b>UNIÓN EUROPEA</b>    |
| -Alemania               | 41           | 14           | 13           | 27           | 25           | 25           | 24           | 34           | 23           | 13           | 275           | 29           | 13           | 18           | -Alemania               |
| -Bélgica / Luxemburgo   | 0            | 0            | 0            | 3            | 0            | 0            | 0            | 5            | 0            | 0            | 10            | 0            | 0            | 0            | -Bélgica / Luxemburgo   |
| -España                 | 0            | 0            | 0            | 0            | 0            | 0            | 0            | 1            | 0            | 0            | 1             | 0            | 2            | 3            | -España                 |
| -Francia                | 0            | 0            | 0            | 0            | 45           | 0            | 0            | 0            | 0            | 0            | 45            | 0            | 0            | 0            | -Francia                |
| -Países Bajos           | 4            | 1            | 1            | 1            | 4            | 2            | 1            | 13           | 25           | 8            | 73            | 1            | 15           | 14           | -Países Bajos           |
| -Resto Unión Europea    | 8            | 3            | 13           | 16           | 15           | 12           | 14           | 14           | 14           | 8            | 130           | 15           | 9            | 7            | -Resto Unión Europea    |
| <b>SUIZA</b>            | <b>0</b>     | <b>0</b>     | <b>0</b>     | <b>0</b>     | <b>0</b>     | <b>2</b>     | <b>0</b>     | <b>0</b>     | <b>0</b>     | <b>0</b>     | <b>2</b>      | <b>1</b>     | <b>0</b>     | <b>0</b>     | <b>SUIZA</b>            |
| <b>RESTO DE EUROPA</b>  | <b>1</b>     | <b>12</b>    | <b>1</b>     | <b>7</b>     | <b>1</b>     | <b>43</b>    | <b>2</b>     | <b>3</b>     | <b>0</b>     | <b>3</b>     | <b>87</b>     | <b>7</b>     | <b>8</b>     | <b>0</b>     | <b>RESTO DE EUROPA</b>  |
| <b>III. ASIA</b>        | <b>418</b>   | <b>365</b>   | <b>473</b>   | <b>472</b>   | <b>397</b>   | <b>111</b>   | <b>102</b>   | <b>186</b>   | <b>441</b>   | <b>318</b>   | <b>3 682</b>  | <b>269</b>   | <b>758</b>   | <b>351</b>   | <b>III. ASIA</b>        |
| -China                  | 0            | 61           | 0            | 0            | 0            | 0            | 0            | 0            | 0            | 0            | 144           | 0            | 547          | 0            | -China                  |
| -Japón                  | 305          | 27           | 308          | 387          | 351          | 13           | 25           | 47           | 24           | 47           | 1 741         | 31           | 29           | 52           | -Japón                  |
| -Hong Kong              | 17           | 269          | 137          | 37           | 20           | 42           | 45           | 87           | 364          | 210          | 1 326         | 162          | 146          | 270          | -Hong Kong              |
| -Resto de Asia          | 96           | 9            | 28           | 48           | 26           | 56           | 32           | 52           | 53           | 61           | 472           | 76           | 36           | 29           | -Resto de Asia          |
| <b>IV. OCEANIA</b>      | <b>0</b>     | <b>0</b>     | <b>0</b>     | <b>0</b>     | <b>0</b>     | <b>0</b>     | <b>0</b>     | <b>0</b>     | <b>0</b>     | <b>0</b>     | <b>0</b>      | <b>0</b>     | <b>0</b>     | <b>0</b>     | <b>IV. OCEANIA</b>      |
| <b>V. NO DECLARADOS</b> | <b>0</b>     | <b>1</b>     | <b>0</b>     | <b>0</b>     | <b>0</b>     | <b>0</b>     | <b>0</b>     | <b>0</b>     | <b>0</b>     | <b>0</b>     | <b>4</b>      | <b>0</b>     | <b>0</b>     | <b>42</b>    | <b>V. NO DECLARADOS</b> |
| <b>TOTAL</b>            | <b>1 885</b> | <b>1 797</b> | <b>7 065</b> | <b>6 145</b> | <b>4 854</b> | <b>3 799</b> | <b>1 672</b> | <b>5 550</b> | <b>2 997</b> | <b>9 859</b> | <b>52 483</b> | <b>7 108</b> | <b>2 683</b> | <b>1 922</b> | <b>TOTAL</b>            |

Fuente: Superintendencia Nacional de Administración Tributaria - SUNAT. (www.sunat.gob.pe)

Elaboración: BCRP. Sucursal Iquitos. Departamento de Estudios Económicos.

**Síntesis Económica de Loreto Marzo 2008**

Anexo Nº 15

**LORETO: IMPORTACIONES FOB SEGÚN USO O DESTINO ECONÓMICO - ADUANA DE IQUITOS**  
(Miles de US\$)

|                                       | 2007       |            |              |              |            |               |              |              |              |               |                | 2008         |               |               |                                       |
|---------------------------------------|------------|------------|--------------|--------------|------------|---------------|--------------|--------------|--------------|---------------|----------------|--------------|---------------|---------------|---------------------------------------|
|                                       | Mar.       | Abr.       | May.         | Jun.         | Jul.       | Ago.          | Set.         | Oct.         | Nov.         | Dic.          | Ene.-Dic.      | Ene.         | Feb.          | Mar.          |                                       |
| <b>I. BIENES DE CONSUMO</b>           | <b>39</b>  | <b>26</b>  | <b>38</b>    | <b>1 100</b> | <b>786</b> | <b>15</b>     | <b>21</b>    | <b>609</b>   | <b>1 083</b> | <b>197</b>    | <b>7 241</b>   | <b>1 460</b> | <b>983</b>    | <b>26</b>     | <b>I. BIENES DE CONSUMO</b>           |
| Bienes no duraderos                   | 20         | 17         | 31           | 1 090        | 786        | 15            | 6            | 175          | 224          | 191           | 5 798          | 1 173        | 983           | 26            | Bienes no duraderos                   |
| Bienes duraderos                      | 16         | 9          | 7            | 10           | 0          | 0             | 1            | 434          | 859          | 6             | 1 426          | 287          | 0             | 0             | Bienes duraderos                      |
| Diversos                              | 3          | 0          | 0            | 0            | 0          | 0             | 14           | 0            | 0            | 0             | 17             | 0            | 0             | 0             | Diversos                              |
| <b>II. MATERIAS PRIMAS E INSUMOS</b>  | <b>201</b> | <b>120</b> | <b>4 242</b> | <b>367</b>   | <b>0</b>   | <b>2 797</b>  | <b>1 894</b> | <b>55</b>    | <b>2 266</b> | <b>470</b>    | <b>15 700</b>  | <b>778</b>   | <b>2 118</b>  | <b>2 244</b>  | <b>II. MATERIAS PRIMAS E INSUMOS</b>  |
| Combustibles-lubricantes              | 0          | 0          | 7            | 0            | 0          | 0             | 0            | 0            | 0            | 5             | 18             | 0            | 2 009         | 2 112         | Combustibles-lubricantes              |
| Materias para agricultura             | 0          | 0          | 0            | 127          | 0          | 85            | 85           | 0            | 32           | 0             | 424            | 34           | 109           | 0             | Materias para agricultura             |
| Materias para industria               | 201        | 120        | 4 235        | 240          | 0          | 2 712         | 1 809        | 55           | 2 234        | 465           | 15 258         | 744          | 0             | 132           | Materias para industria               |
| <b>III. BIENES DE CAPITAL</b>         | <b>672</b> | <b>499</b> | <b>1 681</b> | <b>568</b>   | <b>166</b> | <b>8 614</b>  | <b>4 219</b> | <b>371</b>   | <b>862</b>   | <b>15 724</b> | <b>98 765</b>  | <b>986</b>   | <b>19 211</b> | <b>16 718</b> | <b>III. BIENES DE CAPITAL</b>         |
| Materiales de construcción            | 15         | 58         | 788          | 36           | 5          | 7 096         | 3 301        | 357          | 515          | 1 174         | 22 078         | 824          | 1 601         | 228           | Materiales de construcción            |
| Bienes para la agricultura            | 1          | 0          | 0            | 13           | 0          | 0             | 20           | 0            | 0            | 37            | 101            | 0            | 0             | 0             | Bienes para la agricultura            |
| Bienes para la industria              | 428        | 117        | 891          | 519          | 141        | 1 518         | 873          | 14           | 347          | 14 470        | 75 210         | 96           | 17 610        | 16 490        | Bienes para la industria              |
| Equipos de transporte                 | 228        | 324        | 2            | 0            | 20         | 0             | 25           | 0            | 0            | 43            | 1 376          | 66           | 0             | 0             | Equipos de transporte                 |
| <b>TOTAL IMPORTACIONES (I+II+III)</b> | <b>912</b> | <b>645</b> | <b>5 961</b> | <b>2 035</b> | <b>952</b> | <b>11 426</b> | <b>6 134</b> | <b>1 035</b> | <b>4 211</b> | <b>16 391</b> | <b>121 706</b> | <b>3 224</b> | <b>22 312</b> | <b>18 988</b> | <b>TOTAL IMPORTACIONES (I+II+III)</b> |

Fuente: BCRP - Oficina Principal .

Elaboración: BCRP. Sucursal Iquitos. Departamento de Estudios Económicos.

Anexo Nº 16

**LORETO: INGRESOS CORRIENTES DEL GOBIERNO CENTRAL**  
(Miles de nuevos soles)

|   | 2007          |               |               |               |               |               |               |               |               |               |                | 2008          |               |               |   |
|---|---------------|---------------|---------------|---------------|---------------|---------------|---------------|---------------|---------------|---------------|----------------|---------------|---------------|---------------|---|
|   | Mar.          | Abr.          | May.          | Jun.          | Jul.          | Ago.          | Set.          | Oct.          | Nov.          | Dic.          | Ene.-Dic.      | Ene.          | Feb.          | Mar.          |   |
| <b>I. INGRESOS TRIBUTARIOS</b>                | <b>12 645</b> | <b>19 785</b> | <b>15 476</b> | <b>14 576</b> | <b>14 780</b> | <b>21 502</b> | <b>13 647</b> | <b>13 543</b> | <b>14 754</b> | <b>17 336</b> | <b>237 749</b> | <b>17 524</b> | <b>35 277</b> | <b>15 861</b> | <b>I. INGRESOS TRIBUTARIOS</b>                |
| <b>1. Impuesto a la renta</b>                 | <b>8 340</b>  | <b>14 509</b> | <b>7 595</b>  | <b>7 545</b>  | <b>7 630</b>  | <b>8 082</b>  | <b>7 990</b>  | <b>7 437</b>  | <b>7 888</b>  | <b>8 280</b>  | <b>100 050</b> | <b>10 339</b> | <b>9 869</b>  | <b>11 277</b> | <b>1. Impuesto a la renta</b>                 |
| - Personas Naturales                          | 1 306         | 2 334         | 1 290         | 1 355         | 1 367         | 1 416         | 1 415         | 1 431         | 1 557         | 1 600         | 18 059         | 2 141         | 1 364         | 1 630         | - Personas Naturales                          |
| - Personas Jurídicas                          | 5 577         | 4 741         | 5 956         | 5 772         | 6 186         | 6 281         | 6 001         | 5 942         | 6 213         | 6 638         | 70 857         | 8 069         | 8 460         | 7 134         | - Personas Jurídicas                          |
| - Regularización                              | 1 457         | 7 434         | 349           | 418           | 77            | 385           | 574           | 64            | 118           | 42            | 11 134         | 129           | 45            | 2 513         | - Regularización                              |
| <b>2. Impuesto a la Importación</b>           | <b>668</b>    | <b>54</b>     | <b>1 159</b>  | <b>947</b>    | <b>2 306</b>  | <b>1 886</b>  | <b>695</b>    | <b>117</b>    | <b>888</b>    | <b>1 602</b>  | <b>25 246</b>  | <b>905</b>    | <b>8 240</b>  | <b>195</b>    | <b>2. Impuesto a la Importación</b>           |
| <b>3. Impuesto General a las Ventas (IGV)</b> | <b>2 265</b>  | <b>2 209</b>  | <b>4 516</b>  | <b>4 267</b>  | <b>2 662</b>  | <b>9 552</b>  | <b>2 951</b>  | <b>3 006</b>  | <b>3 961</b>  | <b>5 159</b>  | <b>87 899</b>  | <b>4 598</b>  | <b>15 821</b> | <b>3 202</b>  | <b>3. Impuesto General a las Ventas (IGV)</b> |
| - Operaciones Internas                        | 1 720         | 1 947         | 2 242         | 2 590         | 2 221         | 2 404         | 2 117         | 2 770         | 2 023         | 1 943         | 24 999         | 3 329         | 1 427         | 1 679         | - Operaciones Internas                        |
| - Operaciones Externas                        | 545           | 262           | 2 274         | 1 677         | 441           | 7 148         | 834           | 236           | 1 938         | 3 216         | 62 900         | 1 269         | 14 394        | 1 523         | - Operaciones Externas                        |
| <b>4. Impuesto selectivo al consumo (ISC)</b> | <b>789</b>    | <b>648</b>    | <b>893</b>    | <b>623</b>    | <b>760</b>    | <b>746</b>    | <b>740</b>    | <b>689</b>    | <b>733</b>    | <b>935</b>    | <b>8 914</b>   | <b>914</b>    | <b>542</b>    | <b>508</b>    | <b>4. Impuesto selectivo al consumo (ISC)</b> |
| <b>5. Otros Ingresos tributarios</b>          | <b>583</b>    | <b>2 365</b>  | <b>1 313</b>  | <b>1 194</b>  | <b>1 422</b>  | <b>1 236</b>  | <b>1 271</b>  | <b>2 294</b>  | <b>1 284</b>  | <b>1 360</b>  | <b>15 640</b>  | <b>768</b>    | <b>805</b>    | <b>679</b>    | <b>5. Otros Ingresos tributarios</b>          |
| <b>II. INGRESOS NO TRIBUTARIOS</b>            | <b>273</b>    | <b>245</b>    | <b>208</b>    | <b>189</b>    | <b>334</b>    | <b>450</b>    | <b>181</b>    | <b>263</b>    | <b>213</b>    | <b>207</b>    | <b>3 062</b>   | <b>182</b>    | <b>191</b>    | <b>119</b>    | <b>II. INGRESOS NO TRIBUTARIOS</b>            |
| <b>III. TOTAL INGRESOS CORRIENTES (I+II)</b>  | <b>12 918</b> | <b>20 030</b> | <b>15 684</b> | <b>14 765</b> | <b>15 114</b> | <b>21 952</b> | <b>13 828</b> | <b>13 806</b> | <b>14 967</b> | <b>17 543</b> | <b>240 811</b> | <b>17 706</b> | <b>35 468</b> | <b>15 980</b> | <b>III. TOTAL INGRESOS CORRIENTES (I+II)</b>  |

Fuente: Superintendencia Nacional de Administración Tributaria - SUNAT. (www.sunat.gob.pe)

Elaboración: BCRP. Sucursal Iquitos. Departamento de Estudios Económicos.

**Síntesis Económica de Loreto Marzo 2008**

Anexo Nº 17

**LORETO: EJECUCIÓN DE INGRESOS DEL GOBIERNO REGIONAL 1/**

(Miles de nuevos soles)

|                                     | 2007          |               |               |               |               |               |               |               |               |               |                | 2008          |               |               |                                     |
|-------------------------------------|---------------|---------------|---------------|---------------|---------------|---------------|---------------|---------------|---------------|---------------|----------------|---------------|---------------|---------------|-------------------------------------|
|                                     | Mar.          | Abr.          | May.          | Jun.          | Jul.          | Ago.          | Set.          | Oct.          | Nov.          | Dic.          | Ene.-Dic.      | Ene.          | Feb.          | Mar.          |                                     |
| <b>TOTAL INGRESOS (I+II+III+IV)</b> | <b>25 942</b> | <b>32 396</b> | <b>16 262</b> | <b>14 819</b> | <b>17 512</b> | <b>18 717</b> | <b>30 623</b> | <b>16 081</b> | <b>19 537</b> | <b>21 455</b> | <b>280 550</b> | <b>22 818</b> | <b>99 472</b> | <b>17 497</b> | <b>TOTAL INGRESOS (I+II+III+IV)</b> |
| <b>I. INGRESOS CORRIENTES</b>       | <b>22 614</b> | <b>12 570</b> | <b>14 697</b> | <b>13 342</b> | <b>14 710</b> | <b>17 402</b> | <b>15 676</b> | <b>14 433</b> | <b>15 075</b> | <b>16 756</b> | <b>172 294</b> | <b>17 455</b> | <b>15 641</b> | <b>14 825</b> | <b>I. INGRESOS CORRIENTES</b>       |
| Tasas                               | 148           | 138           | 137           | 88            | 149           | 174           | 139           | 138           | 119           | 146           | 1 669          | 162           | 143           | 136           | Tasas                               |
| Venta de Bienes                     | 915           | 595           | 776           | 484           | 558           | 1 114         | 942           | 330           | 304           | 926           | 7 893          | 1 238         | 584           | 760           | Venta de Bienes                     |
| Prestación de Servicios             | 414           | 398           | 436           | 326           | 452           | 399           | 372           | 368           | 274           | 334           | 4 502          | 359           | 436           | 347           | Prestación de Servicios             |
| Rentas de la Propiedad              | 19 597        | 10 923        | 13 322        | 12 356        | 13 497        | 15 474        | 13 672        | 13 536        | 13 917        | 14 890        | 153 329        | 14 888        | 14 127        | 13 252        | Rentas de la Propiedad              |
| Multas, sanciones y Otros           | 32            | 29            | 14            | 19            | 33            | 21            | 40            | 36            | 5             | 222           | 695            | 113           | 8             | 134           | Multas, sanciones y Otros           |
| Otros Ingresos Corrientes           | 1 508         | 487           | 12            | 69            | 21            | 220           | 511           | 25            | 456           | 238           | 4 206          | 695           | 343           | 196           | Otros Ingresos Corrientes           |
| <b>II. INGRESOS DE CAPITAL</b>      | <b>1</b>      | <b>0</b>      | <b>0</b>      | <b>16</b>     | <b>105</b>    | <b>46</b>     | <b>46</b>     | <b>33</b>     | <b>50</b>     | <b>109</b>    | <b>406</b>     | <b>50</b>     | <b>31</b>     | <b>37</b>     | <b>II. INGRESOS DE CAPITAL</b>      |
| Venta de Activos                    | 0             | 0             | 0             | 0             | 0             | 0             | 0             | 0             | 0             | 0             | 0              | 0             | 0             | 0             | Venta de Activos                    |
| Amortización de Préstamos           | 1             | 0             | 0             | 16            | 105           | 46            | 46            | 33            | 50            | 109           | 406            | 50            | 31            | 37            | Amortización de Préstamos           |
| <b>III. TRANSFERENCIAS</b>          | <b>1 439</b>  | <b>19 844</b> | <b>1 565</b>  | <b>1 461</b>  | <b>2 697</b>  | <b>1 269</b>  | <b>1 941</b>  | <b>1 615</b>  | <b>4 412</b>  | <b>4 591</b>  | <b>45 391</b>  | <b>3 515</b>  | <b>4 184</b>  | <b>1 593</b>  | <b>III. TRANSFERENCIAS</b>          |
| Transferencias                      | 1 439         | 19 844        | 1 565         | 1 461         | 2 697         | 1 269         | 1 941         | 1 615         | 4 412         | 4 591         | 45 391         | 3 515         | 4 184         | 1 593         | Transferencias                      |
| <b>IV. FINANCIAMIENTO</b>           | <b>1 888</b>  | <b>- 18</b>   | <b>0</b>      | <b>0</b>      | <b>0</b>      | <b>0</b>      | <b>12 960</b> | <b>0</b>      | <b>0</b>      | <b>- 1</b>    | <b>62 459</b>  | <b>1 798</b>  | <b>79 616</b> | <b>1 042</b>  | <b>IV. FINANCIAMIENTO</b>           |
| Oper. Ofic. de Crédito Interno      | 0             | 0             | 0             | 0             | 0             | 0             | 12 960        | 0             | 0             | 0             | 12 960         | 0             | 0             | 0             | Oper. Ofic. de Crédito Interno      |
| Saldo de Balance                    | 1 888         | - 18          | 0             | 0             | 0             | 0             | 0             | 0             | 0             | - 1           | 49 499         | 1 798         | 79 616        | 1 042         | Saldo de Balance                    |
| <b>TOTAL INGRESOS POR FUENTE</b>    | <b>25 942</b> | <b>32 396</b> | <b>16 262</b> | <b>14 819</b> | <b>17 512</b> | <b>18 717</b> | <b>30 623</b> | <b>16 081</b> | <b>19 537</b> | <b>21 455</b> | <b>280 550</b> | <b>22 818</b> | <b>99 472</b> | <b>17 497</b> | <b>TOTAL INGRESOS POR FUENTE</b>    |
| Canon y sobrecanon                  | 21 069        | 11 382        | 13 322        | 12 364        | 13 464        | 15 636        | 14 130        | 13 510        | 13 885        | 15 070        | 200 196        | 16 285        | 74 150        | 13 377        | Canon y sobrecanon                  |
| Recursos Directamente Recaudados    | 2 253         | 1 169         | 1 375         | 994           | 1 307         | 1 812         | 1 578         | 932           | 1 218         | 1 777         | 17 812         | 2 413         | 2 348         | 1 555         | Recursos Directamente Recaudados    |
| Oper. Ofic. de Crédito Interno      | 0             | 0             | 0             | 0             | 0             | 0             | 12 960        | 11            | 9             | 4             | 12 984         | 0             | 2 475         | 0             | Oper. Ofic. de Crédito Interno      |
| Donaciones y Transferencias         | 2 620         | 19 845        | 1 565         | 1 461         | 2 741         | 1 269         | 1 955         | 1 628         | 4 425         | 4 604         | 49 558         | 4 120         | 20 499        | 2 565         | Donaciones y Transferencias         |

1 / Preliminar

Fuente: Gobierno Regional de Loreto.

Elaboración: BCRP. Sucursal Iquitos. Departamento de Estudios Económicos.

**Síntesis Económica de Loreto Marzo 2008**

Anexo Nº 18

**LORETO: EJECUCIÓN DE GASTOS DEL GOBIERNO REGIONAL 1/**

(Miles de nuevos soles)

|  | 2007          |               |               |               |               |               |               |               |               |               |                | 2008          |               |               |  |
|--|---------------|---------------|---------------|---------------|---------------|---------------|---------------|---------------|---------------|---------------|----------------|---------------|---------------|---------------|--|
|  | Mar.          | Abr.          | May.          | Jun.          | Jul.          | Ago.          | Set.          | Oct.          | Nov.          | Dic.          | Ene-Dic.       | Ene.          | Feb.          | Mar.          |  |
| <b>TOTAL DE GASTOS (I+II+III)</b>        | <b>43 704</b> | <b>44 626</b> | <b>44 851</b> | <b>53 109</b> | <b>62 812</b> | <b>52 378</b> | <b>52 049</b> | <b>71 265</b> | <b>52 966</b> | <b>72 772</b> | <b>636 686</b> | <b>51 520</b> | <b>66 496</b> | <b>46 958</b> | <b>TOTAL DE GASTOS (I+II+III)</b>        |
| <b>I. GASTOS CORRIENTES</b>              | <b>39 027</b> | <b>41 477</b> | <b>39 970</b> | <b>39 969</b> | <b>48 287</b> | <b>42 489</b> | <b>42 214</b> | <b>44 903</b> | <b>41 934</b> | <b>54 714</b> | <b>517 009</b> | <b>44 796</b> | <b>52 044</b> | <b>35 816</b> | <b>I. GASTOS CORRIENTES</b>              |
| -Personal y Obligaciones                 | 27 160        | 28 827        | 27 567        | 27 243        | 35 088        | 29 881        | 29 022        | 30 370        | 29 586        | 35 406        | 360 783        | 31 588        | 33 953        | 21 946        | -Personal y Obligaciones                 |
| -Obligaciones Previsionales              | 4 513         | 4 295         | 4 418         | 4 784         | 5 266         | 4 320         | 4 253         | 4 539         | 4 368         | 5 876         | 56 877         | 4 472         | 5 780         | 4 326         | -Obligaciones Previsionales              |
| -Bienes y Servicios                      | 6 941         | 7 907         | 7 600         | 7 437         | 7 255         | 7 908         | 8 539         | 9 604         | 7 542         | 12 688        | 93 858         | 8 365         | 11 512        | 8 885         | -Bienes y Servicios                      |
| -Otros Gastos Corrientes                 | 413           | 448           | 385           | 505           | 678           | 380           | 400           | 390           | 438           | 744           | 5 491          | 371           | 799           | 659           | -Otros Gastos Corrientes                 |
| <b>II. GASTOS DE CAPITAL</b>             | <b>4 677</b>  | <b>3 149</b>  | <b>4 881</b>  | <b>13 140</b> | <b>14 525</b> | <b>9 889</b>  | <b>9 835</b>  | <b>25 234</b> | <b>9 901</b>  | <b>16 927</b> | <b>116 287</b> | <b>5 593</b>  | <b>13 320</b> | <b>10 010</b> | <b>II. GASTOS DE CAPITAL</b>             |
| -Inversiones                             | 4 451         | 2 898         | 4 617         | 9 940         | 14 369        | 6 629         | 7 582         | 7 296         | 3 790         | 16 487        | 81 862         | 1 465         | 2 811         | 3 746         | -Inversiones                             |
| -Inversiones Financieras                 | 0             | 0             | 0             | 3 000         | 0             | 3 000         | 2 000         | 5 563         | 5 500         | 0             | 19 063         | 4 000         | 1 753         | 5 848         | -Inversiones Financieras                 |
| -Otros Gastos de Capital                 | 226           | 251           | 264           | 200           | 156           | 260           | 253           | 12 375        | 611           | 440           | 15 362         | 128           | 8 756         | 416           | -Otros Gastos de Capital                 |
| <b>III. SERVICIO DE LA DEUDA</b>         | <b>0</b>      | <b>0</b>      | <b>0</b>      | <b>0</b>      | <b>0</b>      | <b>0</b>      | <b>0</b>      | <b>1 128</b>  | <b>1 131</b>  | <b>1 131</b>  | <b>3 390</b>   | <b>1 131</b>  | <b>1 132</b>  | <b>1 132</b>  | <b>III. SERVICIO DE LA DEUDA</b>         |
| -Intereses                               | 0             | 0             | 0             | 0             | 0             | 0             | 0             | 90            | 86            | 78            | 254            | 71            | 64            | 56            | -Intereses                               |
| -Amortización                            | 0             | 0             | 0             | 0             | 0             | 0             | 0             | 1 038         | 1 045         | 1 053         | 3 136          | 1 060         | 1 068         | 1 076         | -Amortización                            |
| <b>TOTAL DE GASTOS POR FUENTE</b>        | <b>43 704</b> | <b>44 626</b> | <b>44 851</b> | <b>53 109</b> | <b>62 812</b> | <b>52 378</b> | <b>52 049</b> | <b>71 265</b> | <b>52 966</b> | <b>72 772</b> | <b>636 686</b> | <b>51 520</b> | <b>66 496</b> | <b>46 958</b> | <b>TOTAL DE GASTOS POR FUENTE</b>        |
| Recursos Ordinarios (Asignación MEF)     | 32 924        | 34 345        | 33 141        | 37 178        | 41 885        | 35 690        | 35 010        | 35 965        | 35 731        | 48 322        | 442 944        | 37 079        | 42 312        | 27 517        | Recursos Ordinarios (Asignación MEF)     |
| Canon y sobrecanon                       | 8 097         | 7 714         | 7 876         | 9 966         | 17 851        | 12 795        | 13 199        | 18 553        | 14 973        | 15 694        | 134 639        | 10 033        | 18 453        | 16 224        | Canon y sobrecanon                       |
| Recursos Directamente Recaudados         | 1 253         | 1 031         | 1 406         | 1 166         | 1 069         | 1 387         | 1 938         | 1 811         | 1 072         | 1 388         | 15 888         | 1 036         | 1 178         | 1 338         | Recursos Directamente Recaudados         |
| Recursos por Oper. Ofi. De Créd. Interno | 0             | 0             | 0             | 0             | 0             | 0             | 0             | 10 509        | 0             | 0             | 10 509         | 0             | 2 451         | 0             | Recursos por Oper. Ofi. De Créd. Interno |
| Donaciones y Transferencias              | 1 430         | 1 536         | 2 428         | 4 799         | 2 007         | 2 506         | 1 902         | 4 427         | 1 190         | 7 368         | 32 706         | 3 372         | 2 102         | 1 879         | Donaciones y Transferencias              |

1 / Preliminar

Fuente: Gobierno Regional de Loreto.

Elaboración: BCRP. Sucursal Iquitos. Departamento de Estudios Económicos.

**Síntesis Económica de Loreto Marzo 2008**

Anexo Nº 19

**LORETO: PROGRAMA DE INVERSIONES DEL GOBIERNO REGIONAL 1/  
(Miles de nuevos soles)**

|  | 2007         |              |              |               |               |              |              |               |              |               |              | 2008         |              |              |  |
|--|--------------|--------------|--------------|---------------|---------------|--------------|--------------|---------------|--------------|---------------|--------------|--------------|--------------|--------------|--|
|  | Mar.         | Abr.         | May.         | Jun.          | Jul.          | Ago.         | Set.         | Oct.          | Nov.         | Dic.          | Ene.-Dic.    | Ene.         | Feb.         | Mar.         |  |
| JUSTICIA                                 | 0            | 0            | 0            | 53            | 0             | 0            | 0            | 0             | 0            | 0             | 53           | 0            | 0            | 0            | JUSTICIA                                 |
| ADMINISTRACIÓN Y PLANEAMIENTO            | 171          | 168          | 304          | 196           | 272           | 409          | 333          | 276           | 293          | 744           | 3 380        | 1 400        | 538          | 1 625        | ADMINISTRACIÓN Y PLANEAMIENTO            |
| AGRARIA                                  | 136          | 107          | 107          | 1 617         | 126           | 3 152        | 129          | 4 203         | 3 152        | 206           | 13 188       | 3 031        | 1 781        | 3 919        | AGRARIA                                  |
| ASISTENCIA Y PREVISIÓN SOCIAL            | 18           | 16           | 20           | 19            | 18            | 16           | 17           | 16            | 19           | 18            | 211          | 0            | 36           | 18           | ASISTENCIA Y PREVISIÓN SOCIAL            |
| COMUNICACIONES                           | 0            | 0            | 0            | 0             | 0             | 0            | 0            | 0             | 0            | 0             | 0            | 0            | 0            | 0            | COMUNICACIONES                           |
| DEFENSA Y SEGURIDAD NACIONAL             | 0            | 0            | 0            | 0             | 0             | 0            | 0            | 0             | 0            | 0             | 0            | 0            | 0            | 0            | DEFENSA Y SEGURIDAD NACIONAL             |
| EDUCACIÓN Y CULTURA                      | 1 648        | 438          | 1 856        | 301           | 961           | 1 602        | 1 013        | 715           | 1 038        | 559           | 11 342       | 8            | 286          | 344          | EDUCACIÓN Y CULTURA                      |
| ENERGÍA Y RECURSOS MINERALES             | 27           | 0            | 89           | 446           | 39            | 17           | 4            | 1 569         | 57           | 4 416         | 6 743        | 0            | 0            | 348          | ENERGÍA Y RECURSOS MINERALES             |
| INDUSTRIA, COMERCIO Y SERVICIOS          | 0            | 0            | 0            | 0             | 0             | 0            | 0            | 0             | 0            | 0             | 0            | 0            | 0            | 0            | INDUSTRIA, COMERCIO Y SERVICIOS          |
| PESCA                                    | 0            | 0            | 0            | 1 553         | 12            | 11           | 2 011        | 1 511         | 2 512        | 11            | 7 621        | 1 000        | 0            | 2 041        | PESCA                                    |
| SALUD Y SANEAMIENTO                      | 400          | 127          | 748          | 5 101         | 1 103         | 446          | 1 563        | 1 856         | 284          | 6 375         | 18 117       | 0            | 1 365        | 686          | SALUD Y SANEAMIENTO                      |
| TRANSPORTE                               | 269          | 157          | 150          | 2 467         | 5 112         | 932          | 1 835        | 932           | 430          | 2 695         | 16 455       | 0            | 11           | 216          | TRANSPORTE                               |
| VIVIENDA Y DESARROLLO URBANO             | 1 782        | 1 885        | 1 343        | 1 187         | 6 726         | 3 044        | 2 677        | 1 781         | 1 505        | 1 463         | 23 815       | 26           | 547          | 397          | VIVIENDA Y DESARROLLO URBANO             |
| <b>TOTAL DE INVERSIONES POR SECTORES</b> | <b>4 451</b> | <b>2 898</b> | <b>4 617</b> | <b>12 940</b> | <b>14 369</b> | <b>9 629</b> | <b>9 582</b> | <b>12 859</b> | <b>9 290</b> | <b>16 487</b> | <b>#####</b> | <b>5 465</b> | <b>4 564</b> | <b>9 594</b> | <b>TOTAL DE INVERSIONES POR SECTORES</b> |

1 / Preliminar

Fuente: Gobierno Regional de Loreto.

Elaboración: BCRP. Sucursal Iquitos. Departamento de Estudios Económicos.

**Síntesis Económica de Loreto Marzo 2008**

Anexo Nº 20

**LORETO: DEPÓSITOS Y OBLIGACIONES DEL SISTEMA FINANCIERO POR ENTIDAD**  
(Saldos en miles de nuevos soles)

|  | 2007           |                |                |                |                |                |                |                |                |                | 2008           |                |                |  |
|--|----------------|----------------|----------------|----------------|----------------|----------------|----------------|----------------|----------------|----------------|----------------|----------------|----------------|--|
|  | Mar.           | Abr.           | May.           | Jun.           | Jul.           | Ago.           | Set.           | Oct.           | Nov.           | Dic.           | Ene.           | Feb.           | Mar.           |  |
| <b>A. SISTEMA BANCARIO LORETO</b>      | <b>323 772</b> | <b>323 920</b> | <b>341 087</b> | <b>346 112</b> | <b>351 100</b> | <b>338 644</b> | <b>334 304</b> | <b>307 574</b> | <b>308 824</b> | <b>322 364</b> | <b>315 779</b> | <b>323 179</b> | <b>311 721</b> | <b>A. SISTEMA BANCARIO LORETO</b>      |
| <b>A1. IQUITOS:</b>                    | <b>300 109</b> | <b>300 549</b> | <b>319 851</b> | <b>324 423</b> | <b>325 938</b> | <b>315 376</b> | <b>312 019</b> | <b>286 762</b> | <b>287 041</b> | <b>299 197</b> | <b>291 582</b> | <b>300 434</b> | <b>291 396</b> | <b>A1. IQUITOS:</b>                    |
| Continental                            | 89 371         | 95 033         | 104 836        | 107 398        | 104 671        | 110 422        | 112 899        | 108 972        | 112 720        | 114 770        | 111 011        | 118 551        | 118 971        | Continental                            |
| Crédito                                | 72 079         | 68 349         | 76 899         | 82 309         | 88 943         | 76 141         | 78 043         | 79 612         | 75 496         | 90 132         | 84 735         | 89 507         | 81 468         | Crédito                                |
| Interbank                              | 46 180         | 47 020         | 67 059         | 66 391         | 54 645         | 57 150         | 50 930         | 53 037         | 53 299         | 52 283         | 52 516         | 48 147         | 48 622         | Interbank                              |
| Scotiabank                             | 88 018         | 85 549         | 66 244         | 63 495         | 72 721         | 66 528         | 64 419         | 41 374         | 41 532         | 37 903         | 39 268         | 40 394         | 38 247         | Scotiabank                             |
| Del Trabajo                            | 3 533          | 3 560          | 3 746          | 3 851          | 3 763          | 3 952          | 4 151          | 2 206          | 2 434          | 2 422          | 2 311          | 2 286          | 2 226          | Del Trabajo                            |
| Mibanco                                | 928            | 1 038          | 1 067          | 979            | 1 195          | 1 183          | 1 577          | 1 561          | 1 560          | 1 687          | 1 741          | 1 549          | 1 862          | Mibanco                                |
| <b>A2. YURIMAGUAS:</b>                 | <b>23 663</b>  | <b>23 371</b>  | <b>21 236</b>  | <b>21 689</b>  | <b>25 162</b>  | <b>23 268</b>  | <b>22 285</b>  | <b>20 812</b>  | <b>21 783</b>  | <b>23 167</b>  | <b>24 197</b>  | <b>22 745</b>  | <b>20 325</b>  | <b>A2. YURIMAGUAS:</b>                 |
| Continental                            | 16 545         | 15 827         | 14 695         | 14 881         | 18 460         | 16 831         | 15 850         | 14 880         | 15 961         | 17 703         | 17 764         | 16 631         | 15 172         | Continental                            |
| Crédito                                | 7 118          | 7 544          | 6 541          | 6 808          | 6 702          | 6 437          | 6 435          | 5 932          | 5 822          | 5 464          | 6 433          | 6 114          | 5 153          | Crédito                                |
| <b>B. SISTEMA NO BANCARIO LORETO</b>   | <b>72 991</b>  | <b>76 098</b>  | <b>78 127</b>  | <b>81 320</b>  | <b>83 833</b>  | <b>82 985</b>  | <b>81 814</b>  | <b>83 835</b>  | <b>86 166</b>  | <b>84 857</b>  | <b>85 292</b>  | <b>86 427</b>  | <b>90 416</b>  | <b>B. SISTEMA NO BANCARIO LORETO</b>   |
| <b>B1. IQUITOS:</b>                    | <b>64 727</b>  | <b>68 071</b>  | <b>69 873</b>  | <b>73 185</b>  | <b>75 385</b>  | <b>74 652</b>  | <b>72 911</b>  | <b>74 697</b>  | <b>76 432</b>  | <b>75 464</b>  | <b>75 256</b>  | <b>76 170</b>  | <b>80 546</b>  | <b>B1. IQUITOS:</b>                    |
| C.M.A.C. Maynas                        | 64 727         | 68 071         | 69 873         | 73 185         | 75 385         | 74 652         | 72 911         | 74 697         | 76 432         | 75 464         | 75 256         | 76 170         | 80 546         | C.M.A.C. Maynas                        |
| EDPYME Efectiva                        | -              | -              | -              | -              | -              | -              | -              | -              | -              | -              | -              | -              | -              | EDPYME Efectiva                        |
| <b>B2. REQUENA:</b>                    | <b>22</b>      | <b>30</b>      | <b>70</b>      | <b>124</b>     | <b>100</b>     | <b>170</b>     | <b>218</b>     | <b>234</b>     | <b>190</b>     | <b>175</b>     | <b>172</b>     | <b>238</b>     | <b>349</b>     | <b>B2. REQUENA:</b>                    |
| C.M.A.C. Maynas                        | 22             | 30             | 70             | 124            | 100            | 170            | 218            | 234            | 190            | 175            | 172            | 238            | 349            | C.M.A.C. Maynas                        |
| <b>B3. YURIMAGUAS:</b>                 | <b>8 242</b>   | <b>7 997</b>   | <b>8 184</b>   | <b>8 011</b>   | <b>8 348</b>   | <b>8 163</b>   | <b>8 685</b>   | <b>8 904</b>   | <b>9 544</b>   | <b>9 218</b>   | <b>9 864</b>   | <b>10 019</b>  | <b>9 521</b>   | <b>B3. YURIMAGUAS:</b>                 |
| C.M.A.C. Maynas                        | 2 495          | 2 436          | 2 522          | 2 493          | 2 367          | 2 354          | 2 472          | 2 450          | 2 756          | 2 598          | 3 129          | 3 226          | 2 993          | C.M.A.C. Maynas                        |
| C.M.A.C. Paita                         | 1 708          | 1 996          | 2 011          | 2 147          | 2 099          | 2 440          | 2 629          | 2 359          | 2 498          | 2 357          | 2 434          | 2 613          | 2 582          | C.M.A.C. Paita                         |
| C.R.A.C. San Martín *                  | 3 177          | 2 654          | 2 669          | 2 308          | 2 881          | 2 354          | 2 702          | 3 159          | 3 344          | 3 183          | 3 058          | 2 922          | -              | C.R.A.C. San Martín *                  |
| C.M.A.C. Piura                         | 862            | 911            | 982            | 1 063          | 1 001          | 1 015          | 882            | 936            | 946            | 1 080          | 1 243          | 1 258          | 3 946          | C.M.A.C. Piura                         |
| EDPYME Efectiva                        | -              | -              | -              | -              | -              | -              | -              | -              | -              | -              | -              | -              | -              | EDPYME Efectiva                        |
| <b>TOTAL SISTEMA FINANCIERO LORETO</b> | <b>396 763</b> | <b>400 018</b> | <b>419 214</b> | <b>427 432</b> | <b>434 933</b> | <b>421 629</b> | <b>416 118</b> | <b>391 409</b> | <b>394 990</b> | <b>407 221</b> | <b>401 071</b> | <b>409 606</b> | <b>402 137</b> | <b>TOTAL SISTEMA FINANCIERO LORETO</b> |

\* a partir de marzo 2008, se fusionó con la CMAC Piura.

Fuente: Superintendencia de Banca y Seguros. (www.sbs.gob.pe)

Elaboración: BCRP. Sucursal Iquitos. Departamento de Estudios Económicos.



**Síntesis Económica de Loreto Marzo 2008**

**Anexo Nº 21**

**LORETO: DEPÓSITOS Y OBLIGACIONES DEL SISTEMA FINANCIERO, POR MODALIDAD DE DEPÓSITOS  
(Saldos en miles de nuevos soles)**

|                                | 2007           |                |                |                |                |                |                |                |                |                | 2008           |                |                |                                |
|--------------------------------|----------------|----------------|----------------|----------------|----------------|----------------|----------------|----------------|----------------|----------------|----------------|----------------|----------------|--------------------------------|
|                                | Mar.           | Abr.           | May.           | Jun.           | Jul.           | Ago.           | Set.           | Oct.           | Nov.           | Dic.           | Ene.           | Feb.           | Mar.           |                                |
| <b>A. DEPÓSITOS A LA VISTA</b> | <b>121 320</b> | <b>115 514</b> | <b>127 981</b> | <b>130 743</b> | <b>123 589</b> | <b>117 177</b> | <b>114 978</b> | <b>115 548</b> | <b>110 341</b> | <b>122 492</b> | <b>117 108</b> | <b>128 044</b> | <b>122 310</b> | <b>A. DEPÓSITOS A LA VISTA</b> |
| Empresas Bancarias             | 121 320        | 115 514        | 127 981        | 130 743        | 123 589        | 117 177        | 114 978        | 115 548        | 110 341        | 122 492        | 117 108        | 128 044        | 122 310        | Empresas Bancarias             |
| Empresas No Bancarias          | 0              | 0              | 0              | 0              | 0              | 0              | 0              | 0              | 0              | 0              | 0              | 0              | 0              | Empresas No Bancarias          |
| <b>B. DEPÓSITOS DE AHORRO</b>  | <b>120 444</b> | <b>126 256</b> | <b>128 780</b> | <b>129 446</b> | <b>135 077</b> | <b>136 318</b> | <b>135 384</b> | <b>135 446</b> | <b>138 733</b> | <b>143 838</b> | <b>141 916</b> | <b>137 668</b> | <b>135 823</b> | <b>B. DEPÓSITOS DE AHORRO</b>  |
| Empresas Bancarias             | 101 694        | 107 639        | 108 709        | 109 730        | 112 952        | 114 073        | 113 515        | 112 618        | 115 104        | 120 289        | 118 471        | 114 315        | 112 659        | Empresas Bancarias             |
| Empresas No Bancarias          | 18 750         | 18 617         | 20 071         | 19 716         | 22 125         | 22 245         | 21 869         | 22 828         | 23 629         | 23 549         | 23 445         | 23 353         | 23 164         | Empresas No Bancarias          |
| <b>C. DEPÓSITOS A PLAZO</b>    | <b>154 999</b> | <b>158 248</b> | <b>162 453</b> | <b>167 243</b> | <b>176 267</b> | <b>168 134</b> | <b>165 756</b> | <b>140 415</b> | <b>145 916</b> | <b>140 891</b> | <b>142 047</b> | <b>143 894</b> | <b>144 004</b> | <b>C. DEPÓSITOS A PLAZO</b>    |
| Empresas Bancarias             | 100 757        | 100 768        | 104 397        | 105 638        | 114 559        | 107 395        | 105 811        | 79 409         | 83 378         | 79 584         | 80 200         | 80 820         | 76 752         | Empresas Bancarias             |
| Empresas No Bancarias          | 54 242         | 57 480         | 58 056         | 61 605         | 61 708         | 60 739         | 59 945         | 61 006         | 62 538         | 61 307         | 61 847         | 63 074         | 67 252         | Empresas No Bancarias          |
| <b>TOTAL DEPÓSITOS (A+B+C)</b> | <b>396 763</b> | <b>400 018</b> | <b>419 214</b> | <b>427 432</b> | <b>434 933</b> | <b>421 629</b> | <b>416 118</b> | <b>391 409</b> | <b>394 990</b> | <b>407 221</b> | <b>401 071</b> | <b>409 606</b> | <b>402 137</b> | <b>TOTAL DEPÓSITOS (A+B+C)</b> |

Fuente: Superintendencia de Banca y Seguros. (www.sbs.gob.pe)

Elaboración: BCRP. Sucursal Iquitos. Departamento de Estudios Económicos.

**Anexo Nº 22**

**LORETO: DEPÓSITOS Y OBLIGACIONES DEL SISTEMA FINANCIERO, POR TIPO Y DENOMINACIÓN  
(Saldos en miles de nuevos soles)**

|                              | 2007           |                |                |                |                |                |                |                |                |                | 2008           |                |                |                              |
|------------------------------|----------------|----------------|----------------|----------------|----------------|----------------|----------------|----------------|----------------|----------------|----------------|----------------|----------------|------------------------------|
|                              | Mar.           | Abr.           | May.           | Jun.           | Jul.           | Ago.           | Set.           | Oct.           | Nov.           | Dic.           | Ene.           | Feb.           | Mar.           |                              |
| <b>A. MONEDA NACIONAL</b>    | <b>249 312</b> | <b>247 889</b> | <b>264 654</b> | <b>262 134</b> | <b>275 227</b> | <b>252 415</b> | <b>248 251</b> | <b>234 048</b> | <b>233 517</b> | <b>251 528</b> | <b>249 695</b> | <b>256 962</b> | <b>262 276</b> | <b>A. MONEDA NACIONAL</b>    |
| Depósitos Vista              | 92 145         | 80 760         | 95 327         | 93 821         | 88 799         | 76 899         | 75 387         | 79 537         | 73 892         | 89 099         | 82 199         | 89 547         | 89 139         | Depósitos Vista              |
| Depósitos de Ahorro          | 77 209         | 81 655         | 83 851         | 79 842         | 87 874         | 89 519         | 86 491         | 91 731         | 94 093         | 96 560         | 99 890         | 95 823         | 98 553         | Depósitos de Ahorro          |
| Depósitos a Plazo            | 79 958         | 85 474         | 85 476         | 88 471         | 98 554         | 85 997         | 86 373         | 62 780         | 65 532         | 65 869         | 67 606         | 71 592         | 74 584         | Depósitos a Plazo            |
| <b>B. MONEDA EXTRANJERA</b>  | <b>147 451</b> | <b>152 129</b> | <b>154 560</b> | <b>165 298</b> | <b>159 706</b> | <b>169 214</b> | <b>167 867</b> | <b>157 361</b> | <b>161 473</b> | <b>155 693</b> | <b>151 376</b> | <b>152 644</b> | <b>139 861</b> | <b>B. MONEDA EXTRANJERA</b>  |
| Depósitos Vista              | 29 175         | 34 754         | 32 654         | 36 922         | 34 790         | 40 278         | 39 592         | 36 009         | 36 449         | 33 393         | 34 909         | 38 497         | 33 171         | Depósitos Vista              |
| Depósitos de Ahorro          | 43 235         | 44 601         | 44 929         | 49 604         | 47 203         | 46 799         | 48 892         | 43 716         | 44 640         | 47 278         | 42 026         | 41 845         | 37 271         | Depósitos de Ahorro          |
| Depósitos a Plazo            | 75 041         | 72 774         | 76 977         | 78 772         | 77 713         | 82 137         | 79 383         | 77 636         | 80 384         | 75 022         | 74 441         | 72 302         | 69 419         | Depósitos a Plazo            |
| <b>TOTAL DEPÓSITOS (A+B)</b> | <b>396 763</b> | <b>400 018</b> | <b>419 214</b> | <b>427 432</b> | <b>434 933</b> | <b>421 629</b> | <b>416 118</b> | <b>391 409</b> | <b>394 990</b> | <b>407 221</b> | <b>401 071</b> | <b>409 606</b> | <b>402 137</b> | <b>TOTAL DEPÓSITOS (A+B)</b> |

Fuente: Superintendencia de Banca y Seguros. (www.sbs.gob.pe)

Elaboración: BCRP. Sucursal Iquitos. Departamento de Estudios Económicos.

**Síntesis Económica de Loreto Marzo 2008**

Anexo Nº 23

**LORETO: CRÉDITO DEL SISTEMA FINANCIERO**  
(Saldos en miles de nuevos soles)

|  | 2007           |                |                |                |                |                |                |                |                |                | 2008           |                |                |  |
|--|----------------|----------------|----------------|----------------|----------------|----------------|----------------|----------------|----------------|----------------|----------------|----------------|----------------|--|
|  | Mar.           | Abr.           | May.           | Jun.           | Jul.           | Ago.           | Set.           | Oct.           | Nov.           | Dic.           | Ene.           | Feb.           | Mar.           |  |
| <b>TOTAL SISTEMA FINANCIERO LORETO</b> | <b>447 116</b> | <b>464 619</b> | <b>471 093</b> | <b>476 705</b> | <b>492 207</b> | <b>513 276</b> | <b>532 306</b> | <b>538 043</b> | <b>567 153</b> | <b>579 323</b> | <b>582 016</b> | <b>589 234</b> | <b>590 135</b> | <b>TOTAL SISTEMA FINANCIERO LORETO</b> |
| <b>A. SISTEMA BANCARIO LORETO</b>      | <b>356 286</b> | <b>373 090</b> | <b>378 100</b> | <b>384 103</b> | <b>399 300</b> | <b>419 735</b> | <b>437 669</b> | <b>437 570</b> | <b>464 674</b> | <b>475 925</b> | <b>477 131</b> | <b>482 515</b> | <b>482 597</b> | <b>A. SISTEMA BANCARIO LORETO</b>      |
| <b>A1. IQUITOS:</b>                    | <b>333 109</b> | <b>348 764</b> | <b>353 532</b> | <b>359 037</b> | <b>371 396</b> | <b>391 165</b> | <b>408 043</b> | <b>408 094</b> | <b>433 525</b> | <b>445 544</b> | <b>447 199</b> | <b>450 855</b> | <b>450 029</b> | <b>A1. IQUITOS:</b>                    |
| Continental                            | 124 115        | 131 069        | 135 740        | 145 877        | 149 631        | 157 721        | 161 838        | 161 009        | 168 044        | 168 068        | 170 951        | 167 320        | 167 919        | Continental                            |
| Crédito                                | 80 776         | 85 385         | 82 570         | 73 439         | 74 212         | 78 542         | 82 601         | 85 167         | 95 439         | 101 968        | 99 969         | 104 767        | 95 856         | Crédito                                |
| Interbank                              | 55 603         | 57 713         | 60 742         | 62 387         | 67 356         | 72 777         | 79 955         | 73 464         | 76 896         | 77 968         | 76 409         | 78 671         | 81 300         | Interbank                              |
| Scotiabank                             | 49 087         | 50 519         | 49 920         | 52 318         | 55 178         | 56 476         | 57 502         | 61 556         | 64 614         | 67 965         | 70 096         | 69 884         | 74 402         | Scotiabank                             |
| Del Trabajo                            | 10 528         | 10 775         | 10 772         | 10 802         | 10 576         | 10 788         | 10 912         | 11 239         | 11 861         | 12 531         | 12 459         | 12 409         | 12 472         | Del Trabajo                            |
| Mibanco                                | 13 000         | 13 303         | 13 788         | 14 214         | 14 443         | 14 861         | 15 235         | 15 659         | 16 671         | 17 044         | 17 315         | 17 804         | 18 080         | Mibanco                                |
| <b>A2. YURIMAGUAS:</b>                 | <b>23 177</b>  | <b>24 326</b>  | <b>24 568</b>  | <b>25 066</b>  | <b>27 904</b>  | <b>28 570</b>  | <b>29 626</b>  | <b>29 476</b>  | <b>31 149</b>  | <b>30 381</b>  | <b>29 932</b>  | <b>31 660</b>  | <b>32 568</b>  | <b>A2. YURIMAGUAS:</b>                 |
| Continental                            | 15 599         | 16 428         | 16 573         | 16 819         | 19 718         | 19 886         | 20 042         | 19 723         | 20 387         | 20 261         | 19 980         | 21 189         | 21 813         | Continental                            |
| Crédito                                | 7 578          | 7 898          | 7 995          | 8 247          | 8 186          | 8 684          | 9 584          | 9 753          | 10 762         | 10 120         | 9 952          | 10 471         | 10 755         | Crédito                                |
| <b>B. SISTEMA NO BANCARIO LORETO</b>   | <b>90 830</b>  | <b>91 529</b>  | <b>92 993</b>  | <b>92 602</b>  | <b>92 907</b>  | <b>93 541</b>  | <b>94 637</b>  | <b>100 473</b> | <b>102 479</b> | <b>103 398</b> | <b>104 885</b> | <b>106 719</b> | <b>107 538</b> | <b>B. SISTEMA NO BANCARIO LORETO</b>   |
| <b>B1. IQUITOS:</b>                    | <b>50 693</b>  | <b>50 758</b>  | <b>51 454</b>  | <b>51 175</b>  | <b>51 274</b>  | <b>51 588</b>  | <b>52 407</b>  | <b>57 058</b>  | <b>57 925</b>  | <b>57 840</b>  | <b>57 730</b>  | <b>58 927</b>  | <b>59 383</b>  | <b>B1. IQUITOS:</b>                    |
| C.M.A.C. Maynas                        | 50 693         | 50 758         | 51 454         | 51 175         | 51 274         | 51 588         | 52 407         | 52 670         | 53 636         | 53 694         | 53 726         | 55 106         | 55 679         | C.M.A.C. Maynas                        |
| EDPYME Efectiva                        | -              | -              | -              | -              | -              | -              | -              | 4 388          | 4 289          | 4 146          | 4 004          | 3 821          | 3 704          | EDPYME Efectiva                        |
| <b>B2. REQUENA:</b>                    | <b>2 645</b>   | <b>2 891</b>   | <b>3 034</b>   | <b>3 160</b>   | <b>3 212</b>   | <b>3 233</b>   | <b>3 345</b>   | <b>3 456</b>   | <b>3 441</b>   | <b>3 565</b>   | <b>3 613</b>   | <b>3 634</b>   | <b>3 656</b>   | <b>B2. REQUENA:</b>                    |
| C.M.A.C. Maynas                        | 2 645          | 2 891          | 3 034          | 3 160          | 3 212          | 3 233          | 3 345          | 3 456          | 3 441          | 3 565          | 3 613          | 3 634          | 3 656          | C.M.A.C. Maynas                        |
| <b>B2. YURIMAGUAS:</b>                 | <b>37 492</b>  | <b>37 880</b>  | <b>38 505</b>  | <b>38 267</b>  | <b>38 421</b>  | <b>38 720</b>  | <b>38 885</b>  | <b>39 959</b>  | <b>41 113</b>  | <b>41 993</b>  | <b>43 542</b>  | <b>44 158</b>  | <b>44 499</b>  | <b>B2. YURIMAGUAS:</b>                 |
| C.R.A.C. San Martín *                  | 9 913          | 10 003         | 10 035         | 9 935          | 9 443          | 9 358          | 9 235          | 9 220          | 9 358          | 9 527          | 10 084         | 10 166         | -              | C.R.A.C. San Martín *                  |
| C.M.A.C. Paita                         | 14 194         | 14 461         | 15 090         | 15 157         | 15 558         | 15 832         | 16 124         | 16 426         | 16 611         | 16 876         | 17 396         | 17 926         | 18 341         | C.M.A.C. Paita                         |
| C.M.A.C. Maynas                        | 7 119          | 7 192          | 7 281          | 7 304          | 7 403          | 7 467          | 7 761          | 7 794          | 8 016          | 8 109          | 8 128          | 8 198          | 8 238          | C.M.A.C. Maynas                        |
| C.M.A.C. Piura                         | 6 266          | 6 224          | 6 099          | 5 871          | 6 017          | 6 063          | 5 765          | 5 721          | 6 168          | 6 272          | 6 666          | 6 579          | 16 618         | C.M.A.C. Piura                         |
| EDPYME Efectiva                        | -              | -              | -              | -              | -              | -              | -              | 798            | 960            | 1 209          | 1 268          | 1 289          | 1 302          | EDPYME Efectiva                        |
| <b>TOTAL SISTEMA FINANCIERO LORETO</b> | <b>447 116</b> | <b>464 619</b> | <b>471 093</b> | <b>476 705</b> | <b>492 207</b> | <b>513 276</b> | <b>532 306</b> | <b>538 043</b> | <b>567 153</b> | <b>579 323</b> | <b>582 016</b> | <b>589 234</b> | <b>590 135</b> | <b>TOTAL SISTEMA FINANCIERO LORETO</b> |
| - Moneda Nacional                      | 303 110        | 315 610        | 327 672        | 339 637        | 352 654        | 366 946        | 384 120        | 391 060        | 401 057        | 406 599        | 413 285        | 421 992        | 431 282        | - Moneda Nacional                      |
| - Moneda Extranjera                    | 144 006        | 149 009        | 143 421        | 137 068        | 139 553        | 146 330        | 148 186        | 146 983        | 166 096        | 172 724        | 168 731        | 167 242        | 158 853        | - Moneda Extranjera                    |

\* a partir de marzo 2008, se fusionó con la CMAC Piura.

Fuente: Superintendencia de Banca y Seguros. (www.sbs.gob.pe)

Elaboración: BCRP. Sucursal Iquitos. Departamento de Estudios Económicos.

**Síntesis Económica de Loreto Marzo 2008**

Anexo Nº 24

**LORETO: CARTERA PESADA EN EL SISTEMA FINANCIERO 1/.**  
(En porcentajes)

|  | 2007       |            |            |            |            |            |            |            |            |            | 2008       |            |            |  |
|--|------------|------------|------------|------------|------------|------------|------------|------------|------------|------------|------------|------------|------------|--|
|  | Mar.       | Abr.       | May.       | Jun.       | Jul.       | Ago.       | Set.       | Oct.       | Nov.       | Dic.       | Ene.       | Feb.       | Mar.       |  |
| <b>A. SISTEMA BANCARIO LORETO</b>      | <b>1,7</b> | <b>1,7</b> | <b>1,8</b> | <b>1,8</b> | <b>1,5</b> | <b>1,5</b> | <b>1,7</b> | <b>1,5</b> | <b>1,3</b> | <b>1,4</b> | <b>1,4</b> | <b>1,5</b> | <b>1,7</b> | <b>A. SISTEMA BANCARIO LORETO</b>      |
| <b>A1. IQUITOS:</b>                    | <b>1,6</b> | <b>1,7</b> | <b>1,7</b> | <b>1,7</b> | <b>1,5</b> | <b>1,5</b> | <b>1,7</b> | <b>1,5</b> | <b>1,2</b> | <b>1,3</b> | <b>1,4</b> | <b>1,5</b> | <b>1,7</b> | <b>A1. IQUITOS:</b>                    |
| Continental                            | 1,4        | 1,4        | 1,2        | 1,5        | 1,1        | 1,1        | 1,6        | 1,3        | 1,3        | 1,4        | 1,3        | 1,2        | 1,0        | Continental                            |
| Crédito                                | 0,1        | 0,1        | 0,2        | 0,2        | 0,2        | 0,1        | 0,2        | 0,2        | 0,1        | 0,0        | 0,0        | 1,2        | 1,4        | Crédito                                |
| Interbank                              | 2,5        | 2,5        | 2,6        | 2,3        | 2,2        | 2,2        | 2,2        | 2,4        | 1,8        | 2,1        | 2,4        | 2,3        | 2,4        | Interbank                              |
| Scotiabank                             | 2,5        | 3,0        | 3,1        | 2,9        | 2,4        | 2,3        | 2,2        | 1,5        | 1,3        | 1,4        | 1,8        | 1,3        | 2,1        | Scotiabank                             |
| Del Trabajo                            | 4,5        | 4,6        | 4,8        | 4,0        | 4,5        | 4,3        | 4,7        | 4,5        | 4,0        | 3,3        | 2,9        | 2,4        | 3,2        | Del Trabajo                            |
| Mibanco                                | 3,5        | 3,7        | 3,4        | 3,4        | 3,4        | 3,3        | 3,0        | 3,0        | 2,6        | 2,5        | 2,5        | 2,5        | 2,8        | Mibanco                                |
| <b>A2. YURIMAGUAS:</b>                 | <b>2,0</b> | <b>2,1</b> | <b>3,4</b> | <b>2,0</b> | <b>1,8</b> | <b>1,8</b> | <b>1,6</b> | <b>1,8</b> | <b>1,6</b> | <b>1,8</b> | <b>2,3</b> | <b>1,7</b> | <b>1,5</b> | <b>A2. YURIMAGUAS:</b>                 |
| Continental                            | 2,0        | 2,2        | 2,2        | 2,1        | 1,9        | 1,9        | 1,7        | 0,7        | 0,6        | 0,9        | 1,5        | 0,9        | 0,8        | Continental                            |
| Crédito                                | 2,0        | 1,9        | 5,7        | 1,8        | 1,7        | 1,6        | 1,3        | 4,0        | 3,5        | 3,5        | 4,1        | 3,2        | 2,8        | Crédito                                |
| <b>B. SISTEMA NO BANCARIO LORETO</b>   | <b>7,1</b> | <b>6,8</b> | <b>7,5</b> | <b>7,9</b> | <b>7,8</b> | <b>6,9</b> | <b>6,8</b> | <b>6,7</b> | <b>6,6</b> | <b>6,4</b> | <b>6,3</b> | <b>6,5</b> | <b>6,1</b> | <b>B. SISTEMA NO BANCARIO LORETO</b>   |
| <b>B1. IQUITOS:</b>                    | <b>5,8</b> | <b>5,8</b> | <b>7,1</b> | <b>7,3</b> | <b>6,9</b> | <b>6,8</b> | <b>6,3</b> | <b>6,1</b> | <b>6,3</b> | <b>6,3</b> | <b>6,2</b> | <b>6,4</b> | <b>5,7</b> | <b>B1. IQUITOS:</b>                    |
| C.M.A.C. Maynas                        | 5,8        | 5,8        | 7,1        | 7,3        | 6,9        | 6,8        | 6,3        | 6,1        | 6,3        | 6,3        | 6,2        | 6,4        | 6,1        | C.M.A.C. Maynas                        |
| EDPYME Efectiva                        | -          | -          | -          | -          | -          | -          | -          | n.d.       | n.d.       | n.d.       | n.d.       | n.d.       | n.d.       | EDPYME Efectiva                        |
| <b>B2. REQUENA:</b>                    | <b>-</b>   | <b>1,1</b> | <b>1,2</b> | <b>1,4</b> | <b>1,5</b> | <b>1,7</b> | <b>1,7</b> | <b>2,5</b> | <b>1,6</b> | <b>1,9</b> | <b>2,0</b> | <b>1,5</b> | <b>1,9</b> | <b>B2. REQUENA:</b>                    |
| C.M.A.C. Maynas                        | -          | 1,1        | 1,2        | 1,4        | 1,5        | 1,7        | 1,7        | 2,5        | 1,6        | 1,9        | 2,0        | 1,5        | 1,9        | C.M.A.C. Maynas                        |
| <b>B3. YURIMAGUAS:</b>                 | <b>8,9</b> | <b>8,6</b> | <b>8,5</b> | <b>9,3</b> | <b>9,5</b> | <b>7,5</b> | <b>7,9</b> | <b>7,8</b> | <b>7,6</b> | <b>6,8</b> | <b>6,8</b> | <b>7,1</b> | <b>7,1</b> | <b>B3. YURIMAGUAS:</b>                 |
| C.M.A.C. Maynas                        | 3,4        | 3,6        | 3,9        | 4,4        | 4,0        | 3,9        | 3,9        | 4,0        | 4,2        | 3,6        | 3,8        | 4,0        | 4,0        | C.M.A.C. Maynas                        |
| C.M.A.C. Paíta                         | 6,7        | 5,6        | 4,8        | 5,8        | 6,7        | 4,9        | 5,3        | 5,1        | 5,7        | 4,7        | 4,8        | 5,4        | 5,8        | C.M.A.C. Paíta                         |
| C.R.A.C. San Martín *                  | 19,4       | 19,3       | 19,8       | 21,1       | 22,0       | 17,1       | 18,0       | 17,6       | 15,4       | 14,7       | 14,5       | 14,3       | -          | C.R.A.C. San Martín *                  |
| C.M.A.C. Piura                         | 3,6        | 4,0        | 4,6        | 4,7        | 4,1        | 4,1        | 4,6        | 4,7        | 4,8        | 4,8        | 4,3        | 4,6        | 10,6       | C.M.A.C. Piura                         |
| EDPYME Efectiva                        | -          | -          | -          | -          | -          | -          | -          | n.d.       | n.d.       | n.d.       | n.d.       | n.d.       | n.d.       | EDPYME Efectiva                        |
| <b>TOTAL SISTEMA FINANCIERO LORETO</b> | <b>2,8</b> | <b>2,7</b> | <b>2,9</b> | <b>2,9</b> | <b>2,7</b> | <b>2,5</b> | <b>2,6</b> | <b>2,4</b> | <b>2,2</b> | <b>2,2</b> | <b>2,3</b> | <b>2,4</b> | <b>2,5</b> | <b>TOTAL SISTEMA FINANCIERO LORETO</b> |

1/. Preliminar.

\* a partir de marzo 2008, se fusionó con la CMAC Piura.

Fuente: Empresas del Sistema Financiero de Loreto.

Elaboración: BCRP. Sucursal Iquitos. Departamento de Estudios Económicos.