



BANCO CENTRAL DE RESERVA DEL PERÚ
Sede Regional Iquitos

**SÍNTESIS ECONÓMICA
DE SAN MARTÍN**

MARZO 2007

DEPARTAMENTO DE ESTUDIOS ECONÓMICOS

CONTENIDO

Página

RESEÑA INTRODUCTORIA	03
I. ACTIVIDAD PRODUCTIVA Y EMPLEO	04
1.1. Producción.....	04
1.1.1. Producción Agropecuaria	04
1.1.2. Producción Pesquera.....	07
1.1.3. Producción Manufacturera.....	07
1.1.4. Turismo.....	08
1.2. Aspectos laborales.....	09
II. INFLACIÓN	10
2.1. Inflación de la ciudad de Moyobamba	10
III. SECTOR EXTERNO	11
3.1. Exportaciones.....	11
3.2. Importaciones.....	12
IV. FINANZAS PÚBLICAS	12
4.1. Gobierno Central.....	12
4.2. Gobierno Regional.....	13
V. MONEDA Y CRÉDITO	15
5.1. Depósitos del Sistema Financiero.....	15
5.2. Crédito del Sistema Financiero.....	16
VI. INFORMACIÓN ESTADÍSTICA REGIÓN SAN MARTÍN (Anexos)	
Cuadro N° 1: Producción Agropecuaria.	18
Cuadro N° 2: Siembras Agrícolas por Campaña.	19
Cuadro N° 3: Cosechas Agrícolas.	20
Cuadro N° 4: Indicadores del Sector Pesquero.	20
Cuadro N° 5: Producción de Madera Rolliza.	21
Cuadro N° 6: Producción de Madera Aserrada.	22
Cuadro N° 7 y 8: Producción Manufacturera.	23
Cuadro N° 9: Empleo Formal Urbano en empresas de 10 a más trabajadores - Tarapoto..	24
Cuadro N° 10: Arribos y Pernoctaciones a Establecimientos de Hospedaje.	24
Cuadro N° 11: Producción de Energía Eléctrica.	25
Cuadro N° 12: Índice de Precios al Consumidor (IPC) de la ciudad de Moyobamba.	25
Cuadro N° 13 y 14: Exportaciones FOB por Grupos de Productos y Bloques Económicos.....	26
Cuadro N° 15: Ingresos Corrientes del Gobierno Central.....	28
Cuadro N° 16: Ejecución de Ingresos del Gobierno Regional.	29
Cuadro N° 17: Ejecución de Gastos del Gobierno Regional.	30
Cuadro N° 18: Programa de Inversiones del Gobierno Regional.	31
Cuadro N° 19: Depósitos del Sistema Financiero por entidad.....	31
Cuadro N° 20: Depósitos del Sistema Financiero según Modalidad.....	32
Cuadro N° 21: Depósitos del Sistema Financiero por Tipo y Denominación.	32
Cuadro N° 22: Crédito Total del Sistema Financiero.	33
Cuadro N° 23: Cartera Pesada del Sistema Financiero.	33

RESEÑA INTRODUCTORIA

En marzo, la actividad productiva regional registró un comportamiento positivo respecto al año anterior. El **valor bruto de la producción** del sector agropecuario (VBPA)

creció en 0,2 por ciento respecto a marzo 2006, luego de crecer 9,2 por ciento en febrero último. El ligero incremento se sustenta en la buena campaña del café y en la

creciente producción de carne de ave y huevos; pese al efecto negativo del desborde de los ríos y sequías temporales ocurridos los meses anteriores. El subsector agrícola cayó 2,4 por ciento, afectado por los factores climáticos aludidos, disminuyó la producción de plátano, arroz, yuca y maíz amarillo. El subsector pecuario continuó creciendo, esta vez a una tasa de 15,9 por ciento, en línea con la mayor producción de huevos y carne de aves y vacunos. Sin embargo, en el primer trimestre, el VBPA registró un resultado negativo de 0,9 por ciento respecto al año anterior.

En el sector **pesquero**, la producción de pescado fresco en piscigranjas continuó una tendencia decreciente, esta vez disminuyó en 33,3 por ciento frente a marzo de 2006, debido a la menor pesca de Tilapia; reduciéndose el desembarque de pescado extraregional en 19 por ciento. En el primer trimestre, la producción interna cayó 30,4 por ciento y el abastecimiento extraregional lo hizo en 29,8 por ciento.

La **manufactura** no primaria continuó mostrando resultados positivos en todas las líneas de producción, excepto el aceite de palma que cayó 7,1 por ciento por menor producción de la marca Palmerola. Aumentó la producción de madera aserrada, bebidas gaseosas, manteca, jabón y cemento, este último por mayor consumo en Bagua Grande. En el primer trimestre, la manufactura alcanzó resultados positivos en cemento, bebidas gaseosas, manteca y madera aserrada; mientras cayó la producción de jabón en 15,5 por ciento.

Los indicadores del sector **turismo** mostraron resultados positivos y reafirmaron su tendencia creciente impulsados por el turismo interno. El número de arribos creció 16,6 por ciento y el de pernoctaciones 5,8 por ciento respecto a marzo de 2006. En el primer trimestre los arribos y pernoctaciones superaron las expectativas de crecimiento.

El **empleo** urbano en la ciudad de Tarapoto, en empresas de 10 y más trabajadores,

continuó creciendo al aumentar 7,1 por ciento respecto a marzo de 2006, por mas oferta de empleos en los sectores servicios y extractivo.

La **inflación** mensual de la ciudad de Moyobamba fue 0,65 por ciento en marzo, acumulando una tasa de 0,82 por ciento en el trimestre y de 0,71 por ciento los últimos doce meses. La inflación mensual se explicó por los mayores precios de leche, quesos y huevos, hortalizas, legumbres, tubérculos y raíces. Alimentos y Bebidas impulsó la inflación de marzo, al incrementar sus precios promedio en 1,52 por ciento.

Las **exportaciones** regionales realizadas por diferentes aduanas del país aumentaron en 212,1 por ciento frente a marzo de 2006, por mayores volúmenes exportados de café verde en grano seco y productos forestales. No obstante, las exportaciones del primer trimestre cayeron 5,7 por ciento. En marzo, no se efectuaron **importaciones** por la aduana de Tarapoto.

Los **ingresos corrientes** del Gobierno Central disminuyeron por tercer mes consecutivo, esta vez 3,6 por ciento en términos reales respecto a marzo 2006, en línea con la menor recaudación del impuesto a la renta. Con ello, en el primer trimestre registraron una disminución real de 4,4 por ciento frente al año anterior.

El **gasto** del Gobierno Regional disminuyó 10,2 por ciento en valores reales respecto a marzo de 2006, revirtiendo el crecimiento de febrero último, por menores gastos de capital, asociados a menores inversiones. Con ello, en el período enero-marzo, el gasto total cayó 3 por ciento respecto al año anterior. Por su parte, la **inversión** realizada continuó cayendo, esta vez en 73,3 por ciento respecto a marzo pasado, debido a que no se ejecutaron proyectos importantes.

El saldo de **depósitos** del Sistema Financiero de San Martín ascendió a S/. 181,8 millones al 31 de marzo, lo cual significó una expansión real anual de 10,2 por ciento sustentado en el mayor ingreso de las familias y empresas. Por su lado, el **crédito** al sector privado ascendió a S/. 411,9 millones, saldo mayor en 36,6 por ciento en valores reales frente a marzo 2006; alcanzándose una **cartera atrasada** equivalente al 5,8 por ciento de las colocaciones brutas totales, ratio 0,7 puntos porcentuales menor al de marzo pasado. En los créditos en soles, dicho coeficiente fue de 5,6 por ciento y de 6,4 por ciento en dólares.

I. ACTIVIDAD PRODUCTIVA Y EMPLEO

1.1. Producción.

1.1.1. Producción Agropecuaria.

En marzo, el valor bruto de la producción del sector agropecuario (VBPA) de San Martín

continuó creciendo levemente, superó en 0,2 por ciento al de marzo 2006. El ligero crecimiento se debió a la buena campaña de producción de café y a la mayor producción de carne. El subsector agrícola tuvo una participación de 83,3 por ciento dentro del VBPA y el pecuario una participación de 16,7 por ciento.

El subsector agrícola cayó 2,4 por ciento, revertiendo el crecimiento de febrero último, debido a factores climáticos adversos ocurridos en meses anteriores (desbordes de los ríos y sequías), que vienen afectando la producción de plátano, arroz cáscara, yuca y maíz amarillo. La producción de café aumentó 71,1 por ciento debido a la presencia de lluvias, a pesar de que algunas zonas cafeteras fueron afectadas por las sequías de meses anteriores.

El subsector pecuario continuó creciendo a tasas importantes, esta vez en 15,9 por ciento respecto a marzo de 2006, en línea con la mayor producción de carne de aves, asociada a la ampliación de la infraestructura

avícola; de vacuno, por el esfuerzo que están desplegando los ganaderos en la producción de ganado y de huevos, por el incremento del número de gallinas de postura para abastecer la mayor demanda.

En el primer trimestre, el valor bruto de la producción del sector agropecuario registró un resultado negativo de 0,9 por ciento respecto al año anterior, en línea con el menor desempeño del subsector agrícola que cayó 3,3 por ciento, vinculado a fenómenos climáticos adversos; mientras el subsector pecuario creció en 15 por ciento.

En marzo de 2007, la superficie sembrada registró un incremento de 151,6 por ciento respecto al año anterior, debido a la presencia de factores climáticos favorables. Se normalizaron las lluvias, luego de las sequías de enero y febrero último. Estas lluvias impulsaron las siembras de maíz 252,7 por ciento; de algodón en 99,3 por ciento y de café en 126,9 por ciento; en tanto las de arroz aumentaron 26,2 por ciento, por la expectativa de mayores precios a futuro. Sin embargo, el avance de la presente campaña (agosto-marzo) cayó en 4,2 por ciento.

**CUADRO Nº 1
VALOR BRUTO DE LA PRODUCCIÓN AGROPECUARIA
(Variación porcentual real 1/)**

	MARZO		ENERO – MARZO	
	2006	2007	2006	2007
Subsector Agrícola	5,4	-2,4	-8,1	-3,3
Subsector Pecuario	12,2	15,9	15,9	15,0
Sector Agropecuario	6,4	0,2	-5,6	-0,9

1/ Respecto al mismo mes o periodo del año anterior.

FUENTE: Dirección Regional de Agricultura de San Martín.

Elaboración: Sede Regional Iquitos. Departamento de Estudios Económicos.

**CUADRO Nº 2
PRODUCCIÓN DE PRINCIPALES PRODUCTOS AGRÍCOLAS 1/
(T.M.)**

CULTIVO	MARZO			ENERO- MARZO		
	2006	2007	Var. %	2006	2007	Var. %
Arroz cáscara	25 341	16 494	-34,9	144 367	115 908	-19,7
Plátano	25 980	25 185	-3,1	75 207	75 093	-0,2
Yuca	8 424	5 273	-37,4	22 848	16 566	-27,5
Caña de azúcar	16 571	14 554	-12,2	47 015	44 624	-5,1
Maíz amarillo duro	14 499	4 398	-69,7	53 857	42 387	-21,3
Palma aceitera	15 333	12 141	-20,8	52 045	47 634	-8,5
Cacao	505	458	-9,3	1 406	1 372	-2,4
Café	3 732	6 386	71,1	4 953	8 984	81,4

1/ Cifras preliminares.

FUENTE: Dirección Regional de Agricultura de San Martín.

Elaboración: Sede Regional Iquitos. Departamento de Estudios Económicos.

**GRÁFICO Nº 1
PARTICIPACIÓN EN EL VBP AGRÍCOLA
(ENERO – MARZO 2007)**

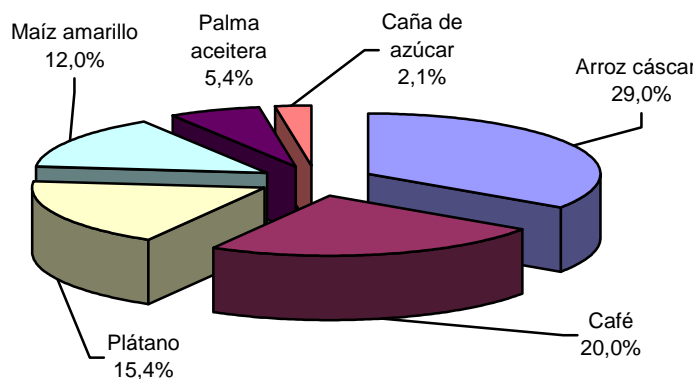

Elaboración: BCRP. Sede Regional Iquitos. Departamento de Estudios Económicos.

CUADRO Nº 3
PRECIOS EN CHACRA DE PRINCIPALES CULTIVOS
(Nuevos soles por Kg.)

CULTIVOS	MARZO		Var. %
	2006	2007	
Arroz cáscara	0,43	0,61	41,9
Plátano	0,26	0,27	3,8
Yuca	0,23	0,25	8,7
Caña de azúcar	0,03	0,02	-33,3
Maíz amarillo duro	0,38	0,47	23,7
Palma aceitera	0,13	0,20	53,8

FUENTE: Dirección Regional de Agricultura de San Martín.

Elaboración: BCRP. Sede Regional Iquitos. Departamento de Estudios Económicos.

CUADRO Nº 4
SUPERFICIE SEMBRADA 1/
(Has)

	MARZO		Var. %	CAMPAÑA AGRÍCOLA 2/		Var. %
	2006	2007		2005-2006	2006-2007	
CULTIVOS TRANSITORIOS	14 105	37 051	162,7	119 985	110 331	-8,0
-Arroz cáscara	4 736	5 977	26,2	45 955	40 912	-11,0
-Maíz amarillo	8 369	29 517	252,7	63 313	60 268	-4,8
-Algodón	706	1 407	99,3	7 881	6 622	-16,0
-Otros	294	150	-49,0	2 836	2 529	-10,8
CULTIVOS PERMANENTES	1 515	2 256	48,9	9 160	13 374	46,0
-Plátano	175	131	-25,1	1 632	1 474	-9,7
-Yuca	424	432	1,9	3 776	3 456	-8,5
-Papaya	130	20	-84,6	424	401	-5,4
-Caña de azúcar	18	27	50,0	119	263	121,0
-Palma aceitera	0	50	+	350	1 200	242,9
-Cacao	323	655	102,8	1 355	3 466	155,8
-Café	357	810	126,9	963	2 415	150,8
-Otros	88	131	48,9	541	699	29,2
TOTAL	15 620	39 307	151,6	129 145	123 705	-4,2

1/ Cifras preliminares

2/ De agosto a marzo

FUENTE: Dirección Regional de Agricultura de San Martín.

Elaboración: BCRP. Sede Regional Iquitos. Departamento de Estudios Económicos.

CUADRO Nº 5
PRODUCCIÓN PECUARIA
(T.M.)

ESPECIES	MARZO		Var.%	ENERO – MARZO		Var.%
	2006	2007		2006	2007	
Carne de aves	1 339	1 639	22,4	3 705	4 552	22,9
Carne de porcino	241	269	11,6	750	759	1,2
Carne de vacuno	445	459	3,1	1 320	1 388	5,2
Carne de ovino	7	7	0,0	22	21	-4,5
Huevos	360	473	31,4	986	1 376	39,6
Leche	1 143	1 026	-10,2	3 528	2 909	-17,5
Total Pecuario	3 535	3 873	9,6	10 311	11 005	6,7

Fuente: Dirección Regional de Agricultura de San Martín.

Elaboración: BCRP. Sede Regional Iquitos. Departamento de Estudios Económicos.

GRÁFICO Nº 2
PARTICIPACIÓN EN EL VALOR BRUTO PECUARIO
(ENERO-MARZO 2007)

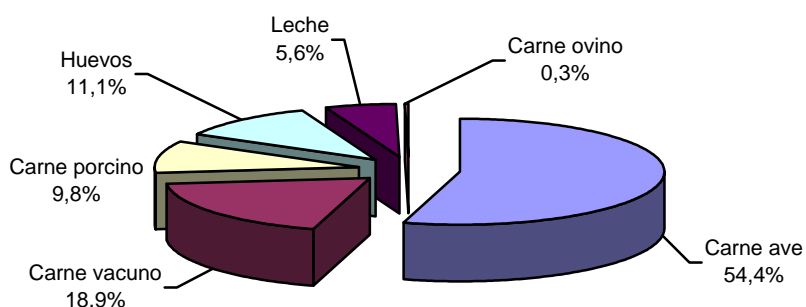

Elaboración: BCRP. Sede Regional Iquitos. Departamento de Estudios Económicos

Referente a los fenómenos climáticos, en marzo la temperatura máxima y mínima registraron anomalías positivas y negativas, respectivamente, frente a los valores normales. Por su parte, las precipitaciones pluviales se caracterizaron por su abundancia, alcanzado una anomalía positiva de 40 por ciento a nivel regional, respecto a

los valores usuales, principalmente en las zonas del Bajo Mayo, Alto Mayo, Huallaga Central y Bajo Huallaga, favoreciendo las siembras de maíz amarillo, café y algodón. Por último, el nivel del agua del río Huallaga subió ligeramente durante el mes de marzo, marcando una anomalía positiva de 0,16 m.s.n.m. respecto al registro del año anterior.

GRÁFICO Nº 3
NIVEL DEL AGUA DEL RÍO HUALLAGA

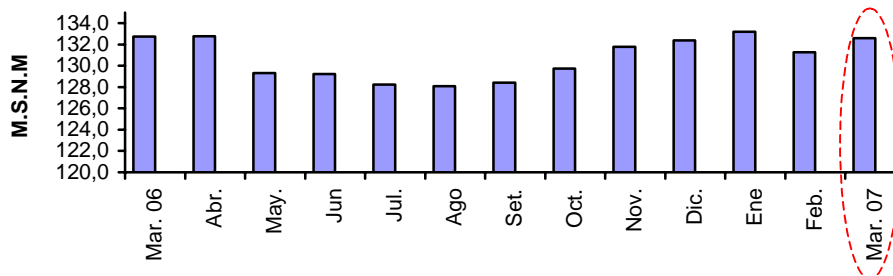

1.1.2. Producción Pesquera

La producción interna de pescado fresco proveniente de piscigranjas continentales disminuyó 33,3 por ciento respecto a marzo

del año anterior, en línea con la menor producción de Tilapia y Gamitana, las mismas que cayeron en 43,8 y 50 por ciento, respectivamente. Así, en el primer trimestre de 2007, la producción interna de pescado cayó 30,4 por ciento frente a similar registro del año anterior.

El abastecimiento de pescado procedente de otras regiones registró una contracción de 19 por ciento respecto a marzo de 2006, por menor ingreso de pescado fresco, el cual cayó 44 por ciento. En el primer trimestre, el ingreso de pescado extraregional disminuyó 29,8 por ciento. Este resultado reflejó el menor desembarque de pescado fresco y salpreso, ya que el ingreso de pescado seco-salado creció 4,5 por ciento.

**CUADRO Nº 6
PRODUCCIÓN PESQUERA CONTINENTAL
(T.M.B.)**

	MARZO			ENERO – MARZO		
	2006	2007	Var. %	2006	2007	Var. %
I. PRODUCCIÓN INTERNA	21	14	-33,3	46	32	-30,4
- Fresco	21	14	-33,3	46	32	-30,4
* Tilapia	16	9	-43,8	31	20	-35,5
* Gamitana	4	2	-50,0	8	4	-50,0
* Otros	1	3	200,0	7	8	14,3
II. INGRESO EXTRAREGIONAL	200	162	-19,0	577	405	-29,8
- Fresco	116	65	-44,0	350	192	-45,1
- Salpreso	18	26	44,4	51	29	-43,1
- Seco – Salado	66	71	7,6	176	184	4,5
TOTAL (I+II)	221	176	-20,4	623	437	-29,9

FUENTE: Dirección Regional de la Producción de San Martín.
Elaboración: BCRP. Sede Regional Iquitos. Departamento de Estudios Económicos.

1.1.3. Producción Manufacturera

En marzo, y por segundo mes consecutivo, la industria procesadora de recursos no primarios en San Martín continuó registrando resultados positivos en todas las ramas de actividad, excepto la producción de aceite de palma que aceleró su caída 7,1 por ciento respecto a marzo pasado, por menor producción de la marca Palmerola.

La producción de madera aserrada creció, por tercer mes consecutivo (8,1 por ciento respecto a marzo de 2006), impulsada por la mayor demanda externa. La producción de bebidas gaseosas continuó superando las expectativas en la región, pues registró un crecimiento de 34,7 por ciento, asociado a la mayor demanda, así lo reflejan las mayores ventas del producto. La producción de manteca y jabón de palma aceitera crecieron 14,7 y 19,9 por ciento, respectivamente. En el caso de manteca hubo mayor demanda interna, ya que las exportaciones a Chile se mantuvieron en el nivel de marzo de 2006, en

el caso de jabón influyó la mayor producción de la marca Popeye Blanco. La producción de cemento aceleró su tasa de crecimiento a 86,9 por ciento, luego de crecer 30,7 en febrero último. Estos resultados positivos se explicaron por el mayor consumo en la zona de influencia de la empresa, principalmente en Bagua Grande. En marzo, los volúmenes de venta y despachos de cemento crecieron respecto a igual mes de 2006.

En el primer trimestre 2007, la manufactura no primaria alcanzó resultados positivos en las principales líneas de producción, destacando el crecimiento de la producción de cemento, bebidas gaseosas, manteca de palma y de madera aserrada. Sólo la producción de jabón mostró un resultado negativo de 15,5 por ciento, debido a que desde enero último no se registra producción de las marcas Fortuna y Popeye Azul; asimismo, las ventas físicas del producto cayeron respecto a marzo pasado.

**PRODUCCIÓN MANUFACTURERA NO PRIMARIA
(Variaciones porcentuales)**

CIU - Rama de actividad	MARZO		ENERO - MARZO	
	2006	2007	2006	2007
Alimentos, Bebidas y Tabaco				
- Bebidas gaseosas	+	34,7	+	29,0
- Manteca de palma	-19,5	14,7	-6,2	18,9
- Aceite de palma	25,4	-7,1	18,8	0,2
Productos Químicos y plásticos				
- Jabón de palma	-40,1	19,9	13,2	-15,5
Minerales no metálicos				
- Cemento	-49,4	86,9	-37,6	31,0
Aserrado y acepilladura de madera				
- Madera aserrada	88,3	8,1	72,2	16,5
- Parquet	-100,0	-	-10,7	-100,0

FUENTE: Dirección Regional de la Producción de San Martín, INRENA y Empresas Industriales.

Elaboración: Sede Regional Iquitos. Departamento de Estudios Económicos.

1.1.4. Turismo

En marzo, los indicadores del turismo en San Martín registraron resultados positivos, por tercer mes consecutivo. El número de arribos a los establecimientos de hospedaje de San Martín aumentó 16,6 por ciento respecto a marzo de 2006, debido a la mayor afluencia tanto de turistas nacionales como extranjeros. Con ello, el número de visitantes nacionales creció en 16 por ciento y el de turistas extranjeros lo hizo en 51,6 por ciento.

La mayoría de turistas nacionales que arribaron a San Martín declararon que procedían de lugares aledaños al propio San Martín (49,6 por ciento), Lima (14 por ciento), Lambayeque (5,1 por ciento) y Loreto (4,9 por ciento). Por su parte, la corriente turística receptiva se generó desde Argentina

(19,5 por ciento), Francia (10,9 por ciento), Estados Unidos (10,5 por ciento) y España (9,5 por ciento.), entre los principales emisores de turistas extranjeros.

De la misma manera, las pernoctaciones crecieron 5,8 por ciento respecto a marzo de 2006, en línea con la mayor estadía de visitantes nacionales cuyo número se incrementó en 6,2 por ciento; mientras que la de extranjeros cayó en 8,4 por ciento.

En el primer trimestre, los indicadores del Turismo en San Martín registraron resultados positivos. Los arribos crecieron 16,9 por ciento y las pernoctaciones lo hicieron en 12,2 por ciento respecto al año anterior. Ello reflejó el dinamismo tanto del turismo interno como receptivo (17 y 9,9 ciento de crecimiento, cada uno).

**CUADRO Nº 8
ARRIBOS Y PERNOCTACIONES
(Número de personas)**

	MARZO			ENERO - MARZO		
	2006	2007	Var. %	2006	2007	Var. %
Arribos	18 242	21 267	16,6	49 784	58 192	16,9
-Nacionales	17 928	20 791	16,0	48 696	56 996	17,0
-Extranjeros	314	476	51,6	1 088	1 196	9,9
Pernoctaciones	27 744	29 352	5,8	75 074	84 236	12,2
-Nacionales	26 957	28 631	6,2	72 508	81 607	12,5
-Extranjeros	787	721	-8,4	2 566	2 629	2,5

FUENTE: Dirección Regional de Comercio Exterior, Turismo y Artesanía de San Martín

Elaboración: BCRP. Sede Regional Iquitos. Departamento de Estudios Económicos.

1.2. Aspectos Laborales

En la ciudad de Tarapoto, el empleo urbano en empresas de 10 y más trabajadores creció 7,1 por ciento respecto a marzo pasado; en febrero último lo hizo en 4,9 por ciento. La mayor tasa se explicó por la mayor demanda de mano de obra en los sectores servicios y extractivo.

El empleo en el sector servicios registró un crecimiento de 24 por ciento frente a marzo de 2006, debido a la mayor demanda de personal en servicios de enseñanza y, sociales y

comunales. En el primer caso por el inicio de clases en las universidades e institutos superiores y el inicio del año escolar en los centros educativos primarios y secundarios; en el segundo debido al incremento en la actividad de los grupos religiosos, por la contratación de personal para la atención en sus nuevas iglesias.

El empleo en el sector extractivo aumentó en 13,7 por ciento, por el crecimiento sostenido de la actividad avícola, la cual demandó mayor personal para trabajos de galponeros, recogedores y repartidores de huevos.

GRÁFICO Nº 4
TARAPOTO: EMPLEO URBANO EN EMPRESAS DE 10 A MÁS
TRABAJADORES
(Variación % anualizada)



GRÁFICO Nº 5
TARAPOTO: EMPLEO FORMAL URBANO POR SECTORES
ECONÓMICOS



CUADRO Nº 9
TARAPOTO: DISTRIBUCIÓN Y VARIACIÓN DEL EMPLEO
SEGÚN SECTORES ECONÓMICOS, MARZO 2007

SECTORES ECONÓMICOS	Distribución porcentual al mes de junio 2006 1/	VARIACIÓN MENSUAL (%) 2/	VARIACIÓN ANUAL 3/
Extractivo	23,0	-4,4	13,7
Industria	5,5	14,9	-29,0
Comercio	21,4	-1,1	-5,9
Transportes y comunicaciones	4,6	0,0	-26,3
Servicios	45,5	7,4	24,0
Total	100,0	2,7	7,1

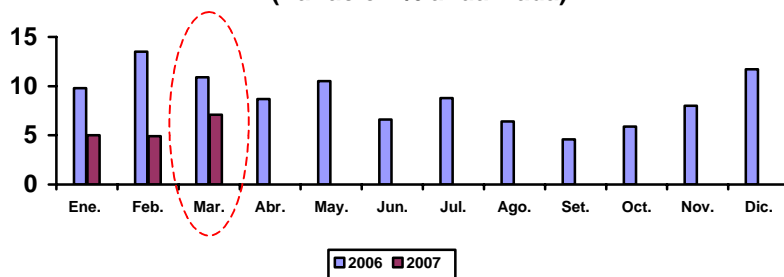
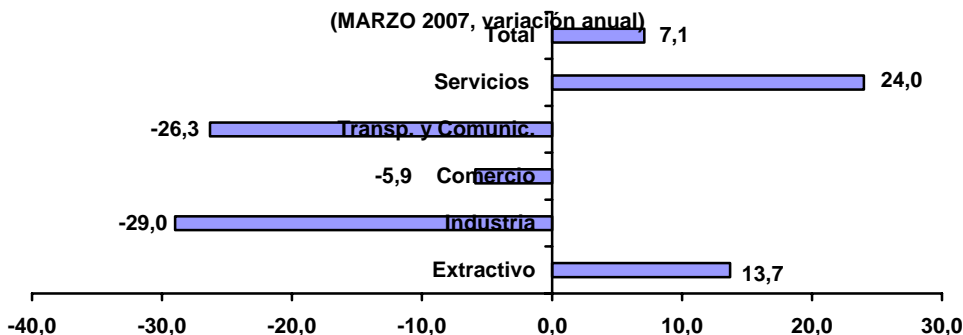
1/ Última actualización de la muestra, la cual se actualiza anualmente.

2/ Variación del empleo del presente mes respecto al mes anterior.

3/ Variación del empleo del presente mes respecto al mismo mes del año anterior.

FUENTE: MTPE-DNPEFP. Encuesta Nacional de Variación del Empleo.

II. INFLACIÓN

2.1. Inflación de Moyobamba

En marzo, el índice de precios al consumidor (IPC) de la ciudad de Moyobamba se incrementó en 0,65 por ciento respecto al mes anterior, acumulando a marzo de 2007 una inflación de 0,82 por ciento, y en los últimos doce meses 0,71 por ciento.

La inflación mensual se atribuyó a los mayores precios de los subgrupos leche, quesos y huevos que creció en 6,62 por ciento; hortalizas y legumbres frescas en 3,52 por ciento y; tubérculos y raíces en 3,24

por ciento. Estas alzas, en parte, fueron contrarrestadas por los menores precios en transporte local y servicio telefónico, entre los grupos de mayor variación.

Por grandes grupos de consumo, la inflación de marzo se explicó por los mayores precios del grupo alimentos y bebidas que creció en 1,52 por ciento; contrarrestado, en parte, por la caída de 1,84 por ciento en los precios del grupo transportes y comunicaciones. La inflación de los últimos doce meses de Moyobamba superó en 0,46 puntos porcentuales a la de Lima Metropolitana.

CUADRO Nº 10
MOYOBAMBA: TASA DE INFLACIÓN

MARZO 2007	VARIACIÓN %
Variación % mensual 1/	0,65
Variación % acumulada 2/	0,82
Variación % anualizada 3/	0,71

1/ Respecto al mes anterior.

2/ Respecto a diciembre del año anterior.

3/ Respecto a igual mes del año anterior.

FUENTE: INEI – Moyobamba.

GRÁFICO Nº 6
MOYOBAMBA: INFLACIÓN ÚLTIMOS DOCE MESES
(Variación porcentual anualizada)

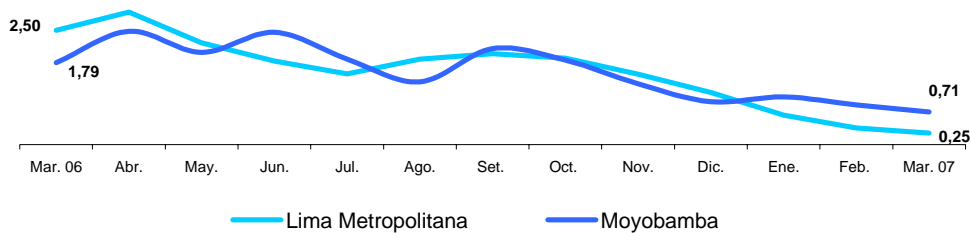

Elaboración: BCRP. Sede Regional Iquitos. Departamento de Estudios Económicos

CUADRO Nº 11
MOYOBAMBA: INFLACIÓN POR GRANDES GRUPOS DE CONSUMO

	Ponderación	Variaciones porcentuales		
		Mensual	Acumulada	Anualizada
Índice General	100,00	0,65	0,82	0,71
Alimentos y Bebidas	55,23	1,52	2,21	2,26
Vestido y Calzado	7,66	0,00	0,00	0,07
Alquiler, Vivienda, Combustible y Electricidad	13,53	-0,09	-0,13	-0,13
Muebles, Enseres y Mantenimiento Vivienda	5,75	0,04	-0,18	0,04
Cuidados y Conservación de la Salud	1,82	0,00	-0,49	-0,64
Transportes y Comunicaciones	6,48	-1,84	-5,48	-7,71
Esparcimiento, Diversión y Servicios Culturales	3,49	0,48	2,03	1,96
Otros Bienes y Servicios	6,05	-0,40	-0,15	-0,17

FUENTE: INEI – Moyobamba.

En la canasta de consumo familiar de Moyobamba, los productos con mayor aumento en sus precios por su escasez relativa fueron: papa amarilla, choclo criollo, piña, huevos a granel, cebolla de cabeza roja, entre otros; mientras los

productos que bajaron sus precios por mayor oferta y abastecimiento fueron: ají escabeche, tomate italiano, apio, zapallo macre, papa huayro, avena envasada, palta criolla, papa blanca, lechuga y naranja de Jugo, entre los de mayor variación negativa.

CUADRO N° 12
MOYOBAMBA: PRODUCTOS DE MAYOR VARIACIÓN EN SUS PRECIOS
(MARZO DE 2007 – Porcentaje)

SUBIERON SUS PRECIOS		BAJARON SUS PRECIOS	
	%		%
Papa amarilla	33,81	Ají escabeche	-15,38
Choclo criollo	21,36	Tomate italiano	-14,29
Piña	19,84	Apio	-11,61
Huevos a granel	17,26	Zapallo macre	-8,54
Cebolla de cabeza roja	16,46	Papa huayro	-8,44
Yuca blanca	15,71	Avena envasada	-7,16
Ajo entero	11,63	Palta criolla	-5,86
Gallina eviscerada	11,14	Papa blanca	-5,88
Arveja verde	10,29	Lechuga	-5,18
Limón	9,12	Naranja de jugo	-4,55

FUENTE: INEI – Moyobamba.

III. SECTOR EXTERNO

3.1. Exportaciones FOB

El valor FOB de las exportaciones regionales realizadas por diferentes aduanas del país creció 212,1 por ciento respecto a marzo de 2006, impulsado por los mayores volúmenes exportados de café verde en grano seco y de productos forestales.

Por grupo de productos, las exportaciones tradicionales que representaron el 65,2 por ciento de la oferta regional crecieron considerablemente en 1 637,3 por ciento respecto a marzo de 2006, incidiendo las ventas de café, impulsado en parte por la buena campaña de producción vigente. Por otro lado, las exportaciones no tradicionales aumentaron en 23 por ciento, impulsadas por las mayores ventas de productos

forestales y agropecuarios. Los primeros aumentaron en 16,8 por ciento, por mayores ventas de madera aserrada; en tanto los segundos lo hicieron en 46,7 por ciento, vinculados a mayores ventas de conservas de palmito y de manteca vegetal.

Referente a volúmenes exportados y mercados de destino, en marzo se vendieron 605 t. de café verde a Estados Unidos, principalmente; 273 m³ de tablillas y frisos a China; 21 t. de palmito en conservas a España y 60 t. de manteca vegetal a Chile.

Sin embargo, en el primer trimestre, las exportaciones regionales cayeron en 5,7 por ciento respecto al año anterior, debido principalmente a la menores ventas de café.

CUADRO N° 13
EXPORTACIONES POR GRUPOS DE PRODUCTOS 1/
(Valor FOB en miles de US dólares)

Grupos de Productos	MARZO			ENERO – MARZO		
	2006	2007	Var. %	2006	2007	Var. %
1. Productos tradicionales	67	1 164	1 637,3	4 530	3 792	-16,3
Algodón	67	13	-80,6	115	13	-88,7
Café verde en grano seco	0	1 151	+	4 415	3 779	-14,4
2. Productos no tradicionales	505	621	23,0	2 023	2 385	17,9
Forestales	400	467	16,8	1 618	1 751	8,2
Agropecuarios	105	154	46,7	405	634	56,5
Resto de productos	0	0	-	0	0	-
Total (1+2)	572	1 785	212,1	6 553	6 177	-5,7

1/ Información preliminar.

FUENTE: SUNAT – Aduanas. www.sunat.gob.pe

Elaboración: BCRP. Sede Regional Iquitos. Departamento de Estudios Económicos.

GRÁFICO N° 7
ESTRUCTURA DE LAS EXPORTACIONES POR
GRUPO DE PRODUCTOS

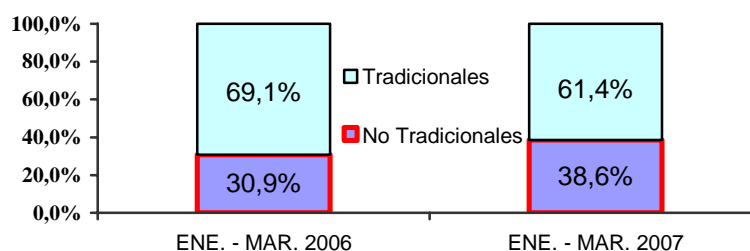

CUADRO N° 14
PRINCIPALES PAÍSES DE DESTINO Y PRINCIPAL PRODUCTO EXPORTADO
(ENERO – MARZO 2007)

PAÍS	% DEL TOTAL	PRINCIPAL PRODUCTO
Estados Unidos	32,0	Café en grano seco, madera aserrada y machihembrado.
Bélgica	31,2	Café verde en grano seco y cacao.
China	12,7	Tablillas y madera aserrada.
Rusia	5,5	Café verde en grano seco
España	4,4	Palmito en conservas y café verde en grano seco.
Hong Kong	3,0	Tablillas y madera aserrada.
Otros países	11,2	Cacao, manteca, palmito, tablillas y madera aserrada.
Total	100,0	

FUENTE: SUNAT. Aduanas. www.sunat.gob.pe

Elaboración: BCRP. Sede Regional Iquitos. Departamento de Estudios Económicos

3.2. Importaciones FOB

En el primer trimestre no se registraron compras al exterior por la aduana de Tarapoto. La última importación se registró en febrero del año anterior. Los

los importadores residentes en San Martín realizan sus compras al exterior a través de las aduanas de la costa y también por la aduana de Iquitos, haciendo uso del Convenio Peruano - Colombiano.

IV. FINANZAS PÚBLICAS

4.1. Gobierno Central

Los ingresos corrientes del Gobierno Central se redujeron por tercer mes consecutivo, esta vez en 3,6 por ciento en términos reales con respecto a marzo de 2006; en enero y febrero últimos lo hicieron en 7,1 y 2,4 por ciento, respectivamente. Estos resultados negativos obedecen principalmente a la menor recaudación del impuesto a la renta.

Los ingresos tributarios registraron una caída real de 3,1 por ciento respecto a marzo del año pasado, en línea con la menor recaudación del impuesto a la renta que registró una contracción de 8,6 por ciento. Esta caída se asoció a la menor recaudación

en personas jurídicas y por regularización, la recaudación en personas naturales se incrementó 2,6 por ciento. La recaudación del IGV por operaciones internas aumentó 27,3 por ciento, en términos reales, contrarrestando parcialmente el efecto negativo de la recaudación del impuesto a la renta.

En el primer trimestre, los ingresos corrientes del Gobierno Central registraron un resultado negativo de 4,4 ciento respecto al año anterior, ligado a la caída de 13 por ciento en la recaudación del impuesto a la renta y amortiguado en parte por el crecimiento real de 26,3 por ciento en el IGV por operaciones internas.

**CUADRO Nº 15
INGRESOS CORRIENTES DEL GOBIERNO CENTRAL
(Miles de nuevos soles)**

	MARZO			ENERO – MARZO		
	2006	2007	Var. % real	2006	2007	Var. % real
I. Ingresos tributarios	3 910	3 797	-3,1	11 473	11 005	-4,5
1. Impuestos a la renta	2 731	2 502	-8,6	8 112	7 087	-13,0
- Personas Naturales	516	531	2,6	2 002	1 749	-13,1
- Personas Jurídicas	1 695	1 667	-1,9	5 317	4 985	-6,6
- Regularización	520	304	-41,7	793	353	-55,7
2. Impuesto a las importaciones	7	1	-85,8	14	6	-57,3
3. Impuesto a la producción y consumo	876	1 026	16,8	2 534	3 080	21,1
- IGV	875	1 026	17,0	2 533	3 080	21,1
* Interno	713	910	27,3	2 302	2 920	26,3
* A las importaciones	162	116	-28,6	231	160	-31,0
- ISC	1	0	-100,0	1	0	-100,0
4. Otros ingresos tributarios	296	268	-9,7	813	832	1,9
II. Ingresos No tributarios	105	85	-19,3	240	237	-1,6
Total (I+II)	4 015	3 882	-3,6	11 713	11 242	-4,4

FUENTE: SUNAT- Aduanas.

Elaboración: BCRP. Sede Regional Iquitos. Departamento de Estudios Económicos.

4.2. Gobierno Regional

En marzo, el gasto del Gobierno Regional disminuyó en 10,2 por ciento en valores reales respecto al año anterior, luego de registrar un crecimiento de 2,1 por ciento en febrero último. El resultado negativo reflejó los menores gastos de capital los cuales se contrajeron en 73,7 por ciento, asociados a las menores inversiones; mientras que los gastos corrientes continuaron creciendo a una tasa de 6,4 por ciento, en línea con los mayores gastos en planillas.

Referente a las fuentes de financiamiento, la fuente “recursos ordinarios” financió el

91,4 por ciento del gasto total y disminuyó 10 por ciento en términos reales. También se contrajo la fuente “recursos por operaciones oficiales de crédito externo” en 80,9 por ciento. Los recursos directamente recaudados y, donaciones y transferencias crecieron en 41,6 y 2,9 por ciento, respectivamente.

En el primer trimestre, el gasto real del Gobierno Regional registró un resultado negativo de 3 por ciento respecto a 2006, lo cual reflejó principalmente la caída real de 62,8 por ciento en los gastos de capital ya que los gastos corrientes crecieron a 6,6 por ciento.

**CUADRO Nº 16
GASTOS DEL GOBIERNO REGIONAL
POR TIPO DE GASTO
(Miles de nuevos soles)**

	MARZO			ENERO – MARZO		
	2006	2007	Var. % real	2006	2007	Var. % real
A. GASTOS CORRIENTES	22 278	23 757	6,4	74 240	79 474	6,6
-Personal y Obligaciones	16 496	17 455	5,5	56 531	59 907	5,5
-Obligaciones Previsionales	3 188	3 171	-0,8	10 677	11 167	4,2
-Bienes y Servicios	2 533	2 899	14,2	6 800	7 741	13,3
-Otros gastos corrientes	61	232	279,4	232	659	182,3
B. GASTOS DE CAPITAL	5 832	1 539	-73,7	11 894	4 441	-62,8
-Inversiones	5 505	1 470	-73,4	11 457	4 328	-62,3
-Inversiones financieras	0	0	-	0	0	-
-Otros gastos de capital	327	69	-79,0	437	113	-74,2
C. SERVICIO DE LA DEUDA	0	0	-	0	0	-
-Intereses	0	0	-	0	0	-
-Amortización	0	0	-	0	0	-
Total (A + B + C):	28 110	25 296	-10,2	86 134	83 915	-3,0

Fuente: Gobierno Regional de San Martín.

Elaboración: BCRP. Sede Regional Iquitos. Departamento de Estudios Económicos.

CUADRO Nº 17
GASTOS DEL GOBIERNO REGIONAL
POR FUENTES DE FINANCIAMIENTO
(Miles de nuevos soles)

	MARZO			ENERO – MARZO		
	2006	2007	Var. % real	2006	2007	Var. % real
Recursos Ordinarios	25 618	23 121	-10,0	77 476	77 430	-0,5
Canon y Sobrecanon, Regalías y Renta	11	0	-100,0	21	4	-80,9
Recursos Directamente Recaudados	869	1 234	41,6	2 512	2 832	12,2
Donaciones y Transferencias	752	776	2,9	2 037	3 484	70,2
Recursos Operaciones Of. Crédito Externo.	860	165	-80,9	4 088	165	-96,0
Total	28 110	25 296	-10,2	86 134	83 915	-3,0

Fuente: Gobierno Regional de San Martín.

Elaboración: BCRP. Sede Regional Iquitos. Departamento de Estudios Económicos.

La inversión del Gobierno Regional cayó por tercer mes consecutivo en 73,3 ciento respecto a marzo de 2006, debido a que no hay en cartera proyectos de gran envergadura.

Por sectores económicos, la inversión en el sector Salud y Saneamiento cayó 97,9 por ciento frente a marzo de 2006, por menor gasto en el mejoramiento de sistemas de agua potable y alcantarillado; en el sector Educación y Cultura se contrajo 90,5 por ciento, por menor gasto en mejoramiento de centros educativos y en el sector Agrario cayó en 70,5 por ciento, debido a que no hay proyectos grandes en desarrollo. Por el contrario, la inversión en el sector

transportes aumentó 645,2 por ciento por la ejecución de obras en puentes; en Administración y Planeamiento creció 20,2 por ciento.

En el primer trimestre la inversión registró una caída de 62,2 por ciento respecto a 2006, pasando de S/. 11,4 millones a S/. 4,3 millones en los periodos aludidos. Por sectores económicos, la inversión se redujo considerablemente 83 por ciento en el sector Agrario, pasando de S/. 6,0 millones a S/. 1 millón y en el sector Salud y Saneamiento cayó 43,3 por ciento, pasando de S/. 2,5 millones a S/. 1,4 millones. La inversión en el sector Administración y Planeamiento aumentó en 42,4 por ciento respecto al año anterior.

CUADRO Nº 18
INVERSIÓN DEL GOBIERNO REGIONAL
(Miles de nuevos soles)

	MARZO			ENERO– MARZO		
	2006	2007	Var. %	2006	2007	Var. %
Justicia	0	0	-	0	0	-
Administración y Planeamiento	381	458	20,2	883	1 257	42,4
Agraria	1 464	432	-70,5	6 033	1 028	-83,0
Asistencia y Previsión Social	170	128	-24,7	170	145	-14,7
Comunicaciones	0	0	-	0	0	-
Defensa y Seguridad Nacional	0	0	-	0	0	-
Educación y Cultura	962	91	-90,5	997	91	-90,9
Energía y Recursos Minerales	0	0	-	1	1	0,0
Industria, Comercio y Servicios	39	79	102,6	104	146	40,4
Pesca	0	0	-	0	0	-
Salud y Saneamiento	2 458	51	-97,9	2 516	1 427	-43,3
Transporte	31	231	645,2	753	233	-69,1
Vivienda y Desarrollo Urbano	0	0	-	0	0	-
TOTAL	5 505	1 470	-73,3	11 457	4 328	-62,2

Fuente: Gobierno Regional de San Martín.

Elaboración: BCRP. Sede Regional Iquitos. Departamento de Estudios Económicos.

V. MONEDA Y CRÉDITO

5.1. Depósitos del Sistema Financiero

El saldo de depósitos del sistema financiero ascendió a S/. 181,8 millones en marzo, superior en S/. 17,3 millones al registrado en igual mes del año anterior, lo que equivale a un crecimiento real de 10,2 por ciento. Este incremento estaría en línea con los mayores ingresos de las familias y de las empresas.

Por tipo de moneda, la liquidez real en soles creció 17,6 por ciento frente a marzo del año pasado; mientras que la de dólares cayó en 2,7 por ciento. La primera aumentó su participación relativa a 67,9 por ciento y la segunda la disminuyó a 32,1 por ciento, lo

cual indica que la solarización está ganando terreno a la dolarización de la liquidez.

Los depósitos del sistema bancario crecieron en 26,4 por ciento respecto a marzo pasado, en términos reales, incidiendo el crecimiento de todas las instituciones bancarias. En cambio, las captaciones de las instituciones de micro finanzas cayeron 14,2 por ciento, influyendo la caída de la CRAC San Martín y de la CMAC de Paita. Al 31 de marzo el Banco Continental concentraba 35,2 por ciento de la liquidez total, seguido por el nivel de captaciones del Banco de Crédito y de la CRAC San Martín, con 24,1 y 20,8 por ciento, respectivamente.

CUADRO Nº 19
DEPÓSITOS DEL SISTEMA FINANCIERO
(Saldo en miles de nuevos soles)

	MARZO		
	2006	2007	Var. % real
Sistema Bancario	99 008	125 417	26,4
Instituciones de Micro finanzas	65 521	56 397	-14,2
- Cajas Municipales	15 806	18 521	16,9
- Cajas Rurales	49 715	37 876	-24,0
Moneda Nacional	104 702	123 477	17,6
Moneda Extranjera	59 827	58 337	-2,7
Total	164 529	181 814	10,2

FUENTE: Superintendencia de Banca y Seguros. www.sbs.gob.pe

Elaboración: BCRP. Sede Regional Iquitos. Departamento de Estudios Económicos.

CUADRO Nº 20
PARTICIPACIÓN EN LOS DEPÓSITOS
(Porcentaje)

ENTIDAD FINANCIERA	MARZO DE 2007		
	Miles de S/.	Mes	Acumulado
Banco Continental	63 971	35,2	35,2
Banco de Crédito	43 784	24,1	59,3
CRAC San Martín	37 876	20,8	80,1
CMAC Paita	10 240	5,6	85,7
Banco Interbank	10 219	5,6	91,3
CMAC Piura	8 281	4,6	95,9
Banco Scotiabank	5 347	2,9	98,8
Banco Mibanco	1 271	0,7	99,5
Banco Del Trabajo	825	0,5	100,0
Total	181 814	100,0	

FUENTE: Superintendencia de Banca y Seguros. www.sbs.gob.pe

Elaboración: BCRP. Sede Regional Iquitos. Departamento de Estudios Económicos.

5.2. Crédito del Sistema Financiero

El crédito del Sistema Financiero de San Martín registró a marzo un saldo de S/. 411,9 millones, superior en S/. 111,2 millones respecto a igual mes de 2006, lo que significó un crecimiento real de 36,6 por ciento. Esta expansión se debió, en parte, a que las entidades financieras facilitan el acceso al crédito de familias y empresas, lo cual obedece a la favorable evolución de la economía. Como resultado, el crédito en soles creció en 40,7 por ciento y el de dólares lo hizo en 26,5 por ciento, en términos reales.

El crédito del sistema bancario creció en 58,7 por ciento respecto a marzo de 2006, debido a que el crecimiento fue generalizado en todas estas instituciones. De la misma manera, las instituciones de micro finanzas

observaron un ligero crecimiento de 3,8 por ciento, por gestión de las CMAC de Paita y de Piura, observándose, no obstante, una variación negativa en la CRAC San Martín.

La participación relativa del sistema bancario en el crédito total se incrementó en 9,6 puntos porcentuales respecto a marzo pasado, debido principalmente a la influencia de los bancos Mibanco, Scotiabank y Crédito, los cuales ganaron espacio a las instituciones de micro finanzas.

Al 31 de marzo, la cartera atrasada del Sistema Financiero de San Martín alcanzó el 5,8 por ciento del crédito bruto total, porcentaje menor en 0,7 puntos porcentuales al de marzo de 2006. La cartera atrasada en soles se ubicó en 5,6 por ciento y en dólares en 6,4 por ciento.

CUADRO Nº 21
CRÉDITO DEL SISTEMA FINANCIERO
(Saldo en miles de nuevos soles)

	MARZO		
	2006	2007	Var. % real
Sistema Bancario	180 069	286 442	58,7
Instituciones de Micro finanzas	120 617	125 473	3,8
- Cajas Municipales	69 825	84 244	20,3
- Cajas Rurales	50 792	41 229	-19,0
Moneda Nacional	215 335	303 645	40,7
Moneda Extranjera	85 351	108 270	26,5
Total	300 686	411 915	36,6

FUENTE: Superintendencia de Banca y Seguros (SBS)

Elaboración: BCRP. Sede Regional Iquitos. Departamento de Estudios Económicos.

CUADRO Nº 22
PARTICIPACIÓN EN LOS CRÉDITOS
(Porcentaje)

ENTIDADES FINANCIERAS	MARZO DE 2007		
	Miles de S/.	Mes	Acumulado
Banco Continental	126 333	30,7	30,7
Banco de Crédito	62 660	15,2	45,9
CMAC Piura	42 637	10,4	56,3
CRAC San Martín	41 229	10,0	66,3
CMAC Paita	40 162	9,8	76,1
Banco Interbank	32 610	7,8	83,9
Banco Scotiabank	29 638	7,2	91,1
Banco Mibanco	21 930	5,3	96,4
Banco Del Trabajo	13 271	3,2	99,6
CMAC Maynas	1 445	0,4	100,0
Total	411 915	100,0	

FUENTE: Superintendencia de Banca y Seguros. www.sbs.gob.pe

Elaboración: BCRP. Sede Regional Iquitos. Departamento de Estudios Económicos.

CUADRO Nº 23
MOROSIDAD DEL SISTEMA FINANCIERO 1/
(En porcentaje de los créditos brutos)

	MARZO		
	2006	2007	Var. Pts.
Sistema Bancario	4,6	2,7	-1,9
Instituciones de Micro finanzas	9,4	12,9	3,5
- Cajas Municipales	6,5	6,8	0,3
- Cajas Rurales	13,3	25,3	12,0
Moneda Nacional	5,8	5,6	-0,2
Moneda Extranjera	8,3	6,4	-1,9
Total	6,5	5,8	-0,7

1/ Cartera pesada = (créditos vencidos + créditos en cobranza judicial) / créditos brutos.

FUENTE: Instituciones del Sistema Financiero.

Elaboración: BCRP. Sede Regional Iquitos. Departamento de Estudios Económicos.

Iquitos, julio de 2007.

Cuadro Nº 01

SAN MARTÍN: PRODUCCIÓN AGROPECUARIA 1/
(T.M.)

	2006											2007			
	Mar.	Abr.	May.	Jun.	Jul.	Ago.	Set.	Oct.	Nov.	Dic.	Ene.- Dic.	Ene.	Feb.	Mar.	
TOTAL AGRÍCOLA	127 634	114 429	139 053	146 108	148 101	117 325	99 416	112 300	112 874	99 353	1 546 999	162 729	149 988	101 040	TOTAL AGRÍCOLA
Arroz Cáscara	25 341	25 832	55 069	58 356	32 895	24 452	26 437	42 550	39 760	25 302	475 020	66 181	33 233	16 494	Arroz Cáscara
Plátano	25 980	26 842	24 582	25 921	26 890	26 571	24 534	23 399	22 940	24 182	301 068	24 583	25 325	25 185	Plátano
Yuca	8 424	6 602	4 278	3 388	5 532	5 700	5 508	5 652	5 718	5 546	70 772	5 388	5 905	5 273	Yuca
Naranja	2 639	3 211	3 326	3 070	2 148	1 148	867	784	605	716	20 612	791	1 126	2 355	Naranja
Papaya	1 116	1 278	1 234	1 318	1 225	1 075	744	705	763	1 017	11 899	1 142	1 537	1 593	Papaya
Piña	0	0	0	0	0	0	776	4 110	4 911	1 742	12 454	741	0	0	Piña
Cocotero	879	968	920	906	851	835	772	792	730	833	10 220	834	886	840	Cocotero
Tomate	264	265	313	251	398	345	322	391	258	246	3 663	200	180	148	Tomate
Pijuayo	3 405	2	0	0	0	0	0	0	0	0	10 674	3 527	3 742	3 397	Pijuayo
Caña Azúcar	16 571	17 656	17 362	17 024	17 201	16 452	15 706	14 959	14 563	15 597	193 535	14 883	15 187	14 554	Caña Azúcar
Maíz Amarillo Duro	14 499	2 375	346	10 518	38 686	15 408	806	1 057	2 269	1 564	126 886	10 756	27 233	4 398	Maíz Amarillo Duro
Palma Aceitera	15 333	12 429	14 232	12 396	10 351	12 513	14 827	12 923	15 206	18 161	175 083	19 461	16 032	12 141	Palma Aceitera
Cacao	505	567	543	533	586	532	463	491	433	410	5 964	453	461	458	Cacao
Café	3 732	11 054	11 248	7 515	2 921	1 605	0	0	0	0	39 296	188	2 410	6 386	Café
Sacha Inchi	0	0	0	0	0	0	0	0	0	0	0	30	245	182	Sacha Inchi
Otros agrícolas															Otros agrícolas
Camucamu	0	0	0	0	0	60	50	13	0	0	123	0	0	0	Camucamu
Algodón	0	0	0	90	3 887	6 317	3 389	20	0	0	13 703	0	0	0	Algodón
Tabaco	9	0	6	9	6	9	0	8	0	6	124	6	7	7	Tabaco
Aguaje	1 638	1 570	1 498	1 489	1 478	1 448	1 401	1 501	1 517	1 448	19 178	4 268	2 308	1 561	Aguaje
Caimito	942	11	0	0	0	0	0	0	0	0	2 601	603	1 241	690	Caimito
Cocona	94	97	98	99	100	94	73	65	58	63	957	53	54	69	Cocona
Pacae	2 601	1	0	0	0	0	0	0	0	0	15 142	4 992	8 154	2 252	Pacae
Toronja	24	25	27	27	24	20	21	18	17	23	255	15	17	22	Toronja
Resto agrícola	3 638	3 644	3 971	3 198	2 922	2 741	2 720	2 862	3 126	2 497	37 771	3 634	4 705	3 035	Resto agrícola
TOTAL PECUARIO	3 535	3 381	3 308	3 505	3 278	3 510	3 612	3 485	3 604	3 759	41 753	3 655	3 477	3 873	TOTAL PECUARIO
Carne de ave	1 339	1 406	1 339	1 480	1 289	1 381	1 443	1 434	1 455	1 643	16 575	1 534	1 379	1 639	Carne de ave
Carne de porcino	241	219	228	259	244	285	273	264	251	244	3 017	248	242	269	Carne de porcino
Carne de vacuno	445	477	448	475	457	483	495	440	465	507	5 567	458	471	459	Carne de vacuno
Carne de ovino	7	7	7	8	8	9	9	7	7	10	94	7	7	7	Carne de ovino
LECHE	1 143	906	910	927	906	964	954	919	982	1 045	12 041	955	928	1 026	LECHE
HUEVOS	360	366	376	356	374	388	438	421	444	310	4 459	453	450	473	HUEVOS

1/ Preliminar.

Fuente: Dirección Regional Agraria de San Martín.

Elaboración: BCRP. Sede Regional Iquitos. Departamento de Estudios Económicos.

Cuadro Nº 02

**SAN MARTÍN: SIEMBRAS AGRÍCOLAS POR CAMPAÑA 1/
(T.M.)**

	CAMPAÑA 2005-2006						CAMPAÑA 2006-2007								Ago.- Mar.	
	Ago.-Mar.	Mar.	Abr.	May.	Jun.	Jul.	Ago.	Set.	Oct.	Nov.	Dic.	Ene.	Feb.	Mar.		
TOTAL SIEMBRAS	129 145	15 620	7 049	5 306	9 861	12 326	13 266	21 720	10 121	5 906	5 576	12 305	15 504	39 307	123 705	TOTAL SIEMBRAS
Arroz Cáscara	45 955	4 736	3 478	3 863	6 128	9 369	6 601	4 422	4 310	3 720	3 312	5 599	6 971	5 977	40 912	Arroz Cáscara
Frijol G.S.	1 854	187	308	367	979	702	284	166	119	42	126	570	154	56	1 517	Frijol G.S.
Frijol Chiclayo	586	65	92	98	123	98	54	45	68	73	51	39	21	50	401	Frijol Chiclayo
Plátano	1 632	175	159	71	107	200	231	168	184	225	189	167	179	131	1 474	Plátano
Yuca	3 776	424	456	398	462	438	569	500	412	479	401	408	255	432	3 456	Yuca
Papaya	424	130	305	10	178	51	76	28	73	132	14	39	19	20	401	Papaya
Piña	71	14	11	14	17	16	22	12	11	13	9	10	4	3	84	Piña
Sacha papa	10	2	1	1	1	1	2	1	1	1	0	0	1	1	7	Sacha papa
Maní	272	22	33	52	134	29	161	30	28	27	1	10	14	31	302	Maní
Pijuayo	0	0	0	0	0	0	0	0	0	0	0	10	0	0	10	Pijuayo
Caña Azúcar	119	18	23	9	15	12	26	24	28	32	46	49	31	27	263	Caña Azúcar
Maíz Amarillo Duro	63 313	8 369	424	227	1 127	1 242	4 223	15 893	3 811	163	244	1 587	4 830	29 517	60 268	Maíz Amarillo Duro
Palma Aceitera	350	0	350	0	0	0	480	0	0	320	150	0	200	50	1 200	Palma Aceitera
Cacao	1 355	323	318	96	299	91	140	190	693	256	266	459	807	655	3 466	Cacao
Otros agrícolas																Otros agrícolas
Café	963	357	202	25	48	15	144	154	308	286	198	282	233	810	2 415	Café
Soya	49	5	6	5	175	8	115	8	10	11	0	12	5	4	165	Soya
Sacha Inchi	0	0	4	8	0	0	16	20	36	13	22	51	10	6	174	Sacha Inchi
Algodón	7 881	706	782	0	0	0	0	0	0	66	500	2 920	1 729	1 407	6 622	Algodón
Tabaco	74	6	4	6	0	5	5	6	4	3	0	5	5	5	33	Tabaco
Resto agrícola	461	81	93	56	68	49	117	53	25	44	47	88	36	125	535	Resto agrícola

1/ Preliminar.

Fuente: Dirección Regional Agraria de San Martín.

Elaboración: BCRP. Sede Regional Iquitos. Departamento de Estudios Económicos.

Cuadro Nº 03

SAN MARTÍN: COSECHAS AGRÍCOLAS 1/
(T.M.)

	2006											2007			
	Mar.	Abr.	May.	Jun.	Jul.	Ago.	Set.	Oct.	Nov.	Dic.	Ene.- Dic.	Ene.	Feb.	Mar.	
TOTAL COSECHAS	11 827	6 150	9 324	14 318	24 898	12 404	5 962	7 918	7 959	113 754	252 962	15 655	20 438	5 850	TOTAL COSECHAS
Arroz Cáscara	3 661	3 782	8 038	8 428	4 738	3 510	3 855	6 114	5 731	3 650	68 713	9 593	5 399	2 801	Arroz Cáscara
Frijol G.S.	70	433	604	198	307	368	979	702	292	140	4 191	134	44	89	Frijol G.S.
Frijol Chiclayo	100	71	64	83	101	115	84	23	60	52	968	67	46	32	Frijol Chiclayo
Plátano	0	0	0	0	0	0	0	0	0	25 192	25 192	0	0	0	Plátano
Yuca	704	552	357	282	461	475	459	471	477	459	5 897	449	492	436	Yuca
Naranja	0	0	0	0	0	0	0	0	0	1 717	1 717	0	0	0	Naranja
Papaya	0	0	0	0	0	0	0	0	0	1 079	1 079	0	0	0	Papaya
Piña	0	0	0	0	0	0	0	0	0	1 038	1 038	0	0	0	Piña
Maní	33	84	29	21	31	52	134	29	139	32	634	27	27	0	Maní
Pijuayo	0	0	0	0	0	0	0	0	0	890	890	0	0	0	Pijuayo
Caña Azúcar	0	0	0	0	0	0	0	0	0	3 480	3 480	0	0	0	Caña Azúcar
Maíz Amarillo Duro	7 216	1 187	173	5 259	19 194	7 664	403	525	1 133	781	63 077	5 346	14 402	2 460	Maíz Amarillo Duro
Palma Aceitera	0	0	0	0	0	0	0	0	0	8 004	8 004	0	0	0	Palma Aceitera
Cacao	0	0	0	0	0	0	0	0	0	8 130	8 130	0	0	0	Cacao
Otros agrícolas															Otros agrícolas
Café	0	0	0	0	0	0	0	0	0	42 118	42 118	0	0	0	Café
Camucamu	0	0	0	0	0	0	0	0	0	10	10	0	0	0	Camucamu
Algodón	0	0	0	0	0	0	0	0	0	11 259	11 259	0	0	0	Algodón
Tabaco	6	0	4	6	4	6	0	5	0	4	81	5	6	6	Tabaco
Aguaje	0	0	0	0	0	0	0	0	0	857	857	0	0	0	Aguaje
Pacae	0	0	0	0	0	0	0	0	0	1 262	1 262	0	0	0	Pacae
Resto agrícola	38	41	56	41	62	214	49	49	128	3 604	4 369	34	22	26	Resto agrícola

1/ Preliminar.

Fuente: Dirección Regional Agraria de San Martín.

Elaboración: BCRP. Sede Regional Iquitos. Departamento de Estudios Económicos.

Cuadro Nº 04

SAN MARTÍN: INDICADORES DEL SECTOR PESQUERO
(T.M.)

	2006											2007			
	Mar.	Abr.	May.	Jun.	Jul.	Ago.	Set.	Oct.	Nov.	Dic.	Ene.- Dic.	Ene.	Feb.	Mar.	
A. INGRESO OTROS DPTOS.	200	203	203	126	144	163	154	131	143	159	2 003	127	116	162	A. INGRESO OTROS DPTOS.
- Fresco	116	99	128	58	71	81	77	69	77	88	1 098	68	59	65	- Fresco
- Salpreso	18	19	0	4	6	5	3	0	2	1	91	1	2	26	- Salpreso
- Seco-salado	66	85	75	64	67	77	74	62	64	70	814	58	55	71	- Seco-salado
B. PRODUCCIÓN INTERNA	21	24	11	28	22	21	22	21	21	22	238	12	6	14	B. PRODUCCIÓN INTERNA
- Fresco	21	24	11	28	22	21	22	21	21	22	238	12	6	14	- Fresco
TOTAL DESEMBARQUE (A+B)	221	227	214	154	166	184	176	152	164	181	2 241	139	122	176	TOTAL DESEMBARQUE (A+B)

Fuente: Dirección Regional Sectorial de la Producción - San Martín.

Elaboración: BCRP. Sede Regional Iquitos. Departamento de Estudios Económicos.

Cuadro N° 05

SAN MARTÍN: PRODUCCIÓN DE MADERA ROLLIZA
(Metros cúbicos)

	2006												2007			
	Mar.	Abr.	May.	Jun.	Jul.	Ago.	Set.	Oct.	Nov.	Dic.	Ene.- Dic.	Ene.	Feb.	Mar.		
Especies de madera																Especies de madera
Alfaro	111	0	104	23	241	113	129	64	153	44	1 160	64	148	47	Alfaro	
Ana Caspi	57	0	0	0	0	19	21	43	90	94	381	24	63	46	Ana Caspi	
Bolaina	55	8	0	0	0	0	0	0	63	109	290	36	71	5	Bolaina	
Caoba	473	261	13	87	118	118	0	0	0	69	1 139	0	0	0	Caoba	
Capirona	0	8	27	41	0	0	72	0	0	0	216	39	0	108	Capirona	
Catahua	12	0	192	0	6	61	141	50	0	21	515	44	163	30	Catahua	
Cedro	30	227	494	156	145	107	242	59	0	173	1 685	304	0	136	Cedro	
Cedro huasca	371	435	323	313	174	406	278	131	153	594	3 716	386	554	779	Cedro huasca	
Copaiba	168	135	146	249	31	114	196	54	137	36	1 489	229	366	36	Copaiba	
Cumala	7	110	55	45	183	163	5	120	51	232	1 074	160	132	201	Cumala	
Estoraque	3 989	1 211	1 143	1 212	1 691	1 730	2 293	523	1 118	2 977	20 758	1 337	647	589	Estoraque	
Huangana Shiringa	25	0	0	0	16	0	0	53	18	9	121	0	2	0	Huangana Shiringa	
Huayruro	41	0	27	16	31	36	118	37	108	102	534	34	110	124	Huayruro	
Ishpingo	234	78	62	80	46	105	125	38	30	125	1 280	85	122	129	Ishpingo	
Leche Caspi	0	0	0	0	0	23	38	54	20	26	161	0	0	25	Leche Caspi	
Manchinga	0	0	0	0	0	26	79	0	0	57	162	0	42	18	Manchinga	
Marupa	11	0	14	94	19	16	47	31	25	11	293	6	0	23	Marupa	
Mashonaste	34	0	70	23	74	67	13	62	16	27	420	9	82	53	Mashonaste	
Moena	100	0	201	215	302	355	525	173	175	424	2 672	384	321	189	Moena	
Papelilo Caspi	0	0	0	0	47	33	19	61	9	46	240	6	44	47	Papelilo Caspi	
Pashaco	0	0	14	0	58	51	35	37	68	135	412	71	0	0	Pashaco	
Pumaquiro	5	0	33	0	9	17	13	27	0	11	120	70	0	0	Pumaquiro	
Quina Quina	0	0	0	0	0	0	15	62	42	78	197	9	0	15	Quina Quina	
Quinilla	246	0	0	0	0	128	20	0	0	53	926	34	41	90	Quinilla	
Tornillo	734	0	576	499	720	2 653	2 469	1 334	908	1 436	12 326	1 187	1 419	607	Tornillo	
Otros	179	0	259	1 727	67	397	524	709	326	641	5 277	207	671	141	Otros	
TOTAL	6 882	2 473	3 753	4 780	3 979	6 738	7 416	3 722	3 509	7 530	57 564	4 725	4 998	3 439	TOTAL	

Fuente: Oficina Regional de Recursos Naturales de San Martín.

Elaboración: BCRP. Sede Regional Iquitos. Departamento de Estudios Económicos.

Cuadro N° 06

SAN MARTÍN: PRODUCCIÓN DE MADERA ASERRADA
(Metros cúbicos)

	2006											2007			
	Mar.	Abr.	May.	Jun.	Jul.	Ago.	Set.	Oct.	Nov.	Dic.	Ene.- Dic.	Ene.	Feb.	Mar.	
Especies de madera															Especies de madera
Alfaro	152	0	56	80	161	72	61	62	79	49	979	12	94	45	Alfaro
Ana Caspi	0	0	0	5	0	5	11	34	4	37	96	13	50	28	Ana Caspi
Bolaina	317	214	130	92	68	40	0	38	20	125	1 270	19	42	32	Bolaina
Caoba	245	83	31	45	61	61	0	0	0	42	568	0	0	0	Caoba
Capirona	0	4	19	77	7	36	53	0	49	29	274	22	35	58	Capirona
Catahua	6	27	99	64	24	51	43	180	51	58	745	37	92	12	Catahua
Cedro	63	116	96	121	96	50	215	0	0	84	942	0	0	71	Cedro
Cedro huasca	315	1 457	393	428	337	393	265	593	351	624	5 611	88	480	577	Cedro huasca
Copaiba	59	52	133	109	59	64	7	38	121	84	822	107	145	109	Copaiba
Cumala	46	57	45	73	102	109	2	239	56	136	996	76	74	148	Cumala
Estoraque	1 198	860	984	871	916	1 272	1 247	681	462	1 985	12 769	1 630	696	863	Estoraque
Huayruro	42	0	14	0	0	0	61	19	56	124	339	17	57	64	Huayruro
Ishpingo	158	17	58	44	24	44	71	17	21	68	763	37	64	79	Ishpingo
Leche Caspi	0	0	0	0	0	0	20	28	11	503	562	0	0	13	Leche Caspi
Manchinga	6	12	13	24	34	97	48	195	14	51	499	36	52	78	Manchinga
Marupa	26	7	7	28	2	0	24	17	13	14	151	3	0	12	Marupa
Mashonaste	17	85	35	34	36	29	7	50	8	16	348	5	37	27	Mashonaste
Moena	140	225	157	178	185	263	257	187	157	365	2 383	138	226	161	Moena
Papelillo Caspi	0	0	2	0	0	0	0	0	0	56	58	3	23	25	Papelillo Caspi
Pashaco	14	30	7	9	32	35	18	51	73	83	383	40	0	51	Pashaco
Pumaquiro	0	23	28	0	0	0	7	14	0	13	85	0	0	0	Pumaquiro
Quina Quina	0	0	0	0	0	0	8	32	22	95	156	5	0	8	Quina Quina
Quinilla	46	0	7	53	145	134	0	19	21	32	518	22	13	49	Quinilla
Rifari	0	0	0	0	0	0	0	18	6	4	28	0	0	0	Rifari
Riñón de Huangana	19	11	0	17	0	0	0	0	0	23	70	36	39	5	Riñón de Huangana
Tornillo	976	383	605	812	954	1 601	763	1 457	888	1 167	11 001	519	1 093	1 469	Tornillo
Sapote	15	16	52	11	14	22	0	5	3	149	375	18	2	35	Sapote
Otros	436	430	503	782	371	589	203	923	428	889	6 089	845	706	623	Otros
TOTAL	4 296	4 109	3 474	3 957	3 629	4 967	3 390	4 896	2 914	6 904	48 880	3 729	4 020	4 642	TOTAL

Fuente: Oficina Regional de Recursos Naturales de San Martín.

Elaboración: BCRP. Sede Regional Iquitos. Departamento de Estudios Económicos.

Cuadro Nº 07

**SAN MARTÍN: PRODUCCIÓN MANUFACTURERA
(Volúmenes)**

Rama Industrial	2006											2007			Rama Industrial
	Mar.	Abr.	May.	Jun.	Jul.	Ago.	Set.	Oct.	Nov.	Dic.	Ene. - Dic.	Ene.	Feb.	Mar.	
Alimentos, bebidas y tabaco.															Alimentos, bebidas y tabaco.
- Bebidas gaseosas 1/	1 360	1 327	1 813	1 925	1 630	1 785	1 638	1 872	1 743	1 683	19 228	1 696	1 390	1 832	- Bebidas gaseosas 1/
- Manteca de palma 2/	1 113	909	1 060	884	1 258	1 220	1 413	1 324	1 413	904	13 566	1 379	1 126	1 277	- Manteca de palma 2/
- Aceites de palma 2/	2 087	1 545	1 433	1 035	1 746	1 685	844	1 688	1 870	1 487	18 690	1 734	1 696	1 938	- Aceites de palma 2/
Productos químicos y plásticos.														Productos químicos y plásticos.	
- Jabón de palma 2/	151	249	307	261	298	332	315	381	251	229	3 384	119	343	181	- Jabón de palma 2/
Minerales no metálicos.														Minerales no metálicos.	
- Cemento 2/	6 303	7 379	6 773	6 839	8 451	10 361	9 965	9 938	9 930	10 017	102 171	8 872	8 837	11 781	- Cemento 2/
Aserrado y acepilladura de madera.														Aserrado y acepilladura de madera.	
- Madera aserrada 3/	4 296	4 109	3 474	3 957	3 629	4 967	3 390	4 896	2 914	6 904	48 880	3 729	4 020	4 642	- Madera aserrada 3/
- Parquet 3/	0	0	0	0	0	0	0	0	0	0	133	0	0	0	- Parquet 3/

1/ Miles de litros.

2/ Toneladas métricas.

3/ Metros cúbicos.

Fuente: Dirección Regional Sectorial de la Producción de San Martín- Encuesta a Empresas Industriales.

Elaboración: BCRP. Sede Regional Iquitos. Departamento de Estudios Económicos.

Cuadro Nº 08

**SAN MARTÍN: PRODUCCIÓN MANUFACTURERA
(Variación porcentual)**

Rama Industrial	2006											2007			Rama Industrial
	Mar.	Abr.	May.	Jun.	Jul.	Ago.	Set.	Oct.	Nov.	Dic.	Ene. - Dic.	Ene.	Feb.	Mar.	
Alimentos, bebidas y tabaco.															Alimentos, bebidas y tabaco.
- Bebidas gaseosas	+	+	+	+	+	+	+	58,6	80,6	8,0	419,3	22,7	29,9	34,7	- Bebidas gaseosas
- Manteca de palma	-19,5	-40,6	12,4	-8,1	25,4	0,0	32,3	-24,4	-4,5	15,6	-4,0	26,5	15,1	14,7	- Manteca de palma
- Aceites de palma	25,4	-14,5	8,2	-32,4	30,0	34,0	-34,9	-2,6	-1,7	-8,8	1,9	18,6	-6,2	-7,1	- Aceites de palma
Productos químicos y plásticos.														Productos químicos y plásticos.	
- Jabón de palma	-40,1	-9,8	179,1	11,1	52,0	23,9	43,2	49,4	5,4	6,5	26,0	-63,4	20,4	19,9	- Jabón de palma
Minerales no metálicos.														Minerales no metálicos.	
- Cemento	-49,4	-21,5	-30,6	-32,3	-15,1	5,5	4,9	-7,9	-11,7	0,1	-19,4	-6,1	30,7	86,9	- Cemento
Aserrado y acepilladura de madera.														Aserrado y acepilladura de madera.	
- Madera aserrada	88,3	120,1	201,6	18,1	363,5	71,5	22,5	8,9	-32,3	41,1	49,5	26,5	18,4	8,1	- Madera aserrada
- Parquet	-100,0	-100,0	-100,0	-100,0	-	-	-	-	-	-	-61,8	-	-	-	- Parquet

Fuente: Dirección Regional Sectorial de la Producción de San Martín- Encuesta a Empresas Industriales.

Elaboración: BCRP. Sede Regional Iquitos. Departamento de Estudios Económicos.

Cuadro Nº 09

**EMPLEO FORMAL URBANO EN EMPRESAS DE 10 Y MÁS TRABAJADORES
EN LA CIUDAD DE TARAPOTO POR SECTORES ECONÓMICOS
(Variación porcentual con respecto al mismo mes del año anterior)**

Año	Mes	Comercio	Elctric. gas y agua	Extractivo	Industria	Servicios	Transp.y comun.	Total
2006	ENE	5,7	26,7	25,5	-5,6	4,4	-7,1	9,8
	FEB	20,9	24,5	26,9	-5,6	1,2	9,2	13,5
	MAR	16,8	23,8	28,1	-2,7	-4,5	11,5	10,9
	ABR	3,5	19,8	29,7	-4,2	-0,2	4,0	8,7
	MAY	-1,5	29,3	17,6	2,9	7,4	10,8	10,5
	JUN	-3,7	-	14,2	-12,6	6,6	-11,3	6,6
	JUL	-1,0	-	13,6	-13,3	11,3	-4,2	8,8
	AGO	-0,3	-	19,7	-32,3	7,2	2,3	6,4
	SET	-3,1	-	3,4	-43,4	13,8	-1,9	4,6
	OCT	-2,2	-	8,2	-35,7	11,2	-13,4	5,9
	NOV	1,3	-	10,6	-41,8	14,1	-11,7	8,0
	DIC	4,3	-	15,4	-32,3	19,0	-10,1	11,7
2007	ENE	-2,8	-	29,2	-34,9	5,6	-18,9	5,0
	FEB	-7,3	-	20,4	-35,5	15,7	-26,6	4,9
	MAR	-5,9	-	13,7	-29,0	24,0	-26,3	7,1

Fuente: MTPE-DNPEFP - Encuesta Nacional de variación mensual del empleo en empresas de 10 y más trabajadores de la actividad privada.

Elaboración: BCRP. Sede Regional Iquitos. Departamento de Estudios Económicos.

Nota: La información corresponde al primer día de cada mes.

CUADRO Nº 10

**SAN MARTÍN: ARRIBOS Y PERNOCTACIONES A LOS ESTABLECIMIENTOS DE HOSPEDAJE 1/
(Número)**

	2006											2007			
	Mar.	Abr.	May.	Jun.	Jul.	Ago.	Set.	Oct.	Nov.	Dic.	Ene.-Dic.	Ene.	Feb.	Mar.	
ARRIBOS	18 242	17 299	16 882	19 592	20 876	20 545	19 128	19 083	17 583	17 414	218 186	17 985	18 940	21 267	ARRIBOS
- Nacionales	17 928	17 003	16 548	19 265	20 064	20 035	18 853	18 620	17 223	17 059	213 366	17 596	18 609	20 791	- Nacionales
- Extranjeros	314	296	334	327	812	510	275	463	360	355	4 820	389	331	476	- Extranjeros
PERNOCTACIONES	27 744	26 885	27 293	28 676	31 193	30 871	28 074	30 000	25 859	25 394	329 319	27 210	27 674	29 352	PERNOCTACIONES
- Nacionales	26 957	26 076	26 218	27 779	29 375	29 622	27 375	28 717	24 978	24 258	316 906	26 072	26 904	28 631	- Nacionales
- Extranjeros	787	809	1 075	897	1 818	1 249	699	1 283	881	1 136	12 413	1 138	770	721	- Extranjeros

1/ Preliminar

Fuente: Dirección Regional de Comercio Exterior y Turismo-San Martín.

Elaboración: BCRP. Sede Regional Iquitos. Departamento de Estudios Económicos.

CUADRO N° 11

**SAN MARTÍN: PRODUCCIÓN DE ENERGÍA ELÉCTRICA
(En KWH)**

	2006											2007			
	Mar.	Abr.	May.	Jun.	Jul.	Ago.	Set.	Oct.	Nov.	Dic.	Ene.- Dic.	Ene.	Feb.	Mar.	
CENTRALES TÉRMICAS															CENTRALES TÉRMICAS
C.T. Tarapoto - Wartsila	4 614 003	4 831 188	7 399 383	7 548 991	7 955 721	8 031 644	7 602 843	6 945 803	6 826 403	6 786 042	79 458 548	6 032 489	7 090 642	6 660 280	C.T. Tarapoto - Wartsila
C.T. Tarapoto - grupos	22 639	9 959	6 021	6 021	0	32 908	74 889	0	12 042	54 938	229 444	91 190	285 004	186 952	C.T. Tarapoto - grupos
C.T. Moyobamba	110 920	128 440	239 214	292 423	473 093	442 869	562 458	225 118	320 853	213 028	3 434 062	215 108	252 152	240 665	C.T. Moyobamba
C.T. Bellavista	68 237	93 294	166 066	132 278	232 423	193 971	261 942	146 453	204 740	87 180	1 772 688	53 911	162 035	89 351	C.T. Bellavista
C.T. Saposoa	0	0	0	0	0	0	0	0	0	0	0	0	0	0	C.T. Saposoa
C.T. Juanjui	3 750	1 302	8 049	9 790	15 382	23 611	0	0	0	0	83 493	0	0	0	C.T. Juanjui
C.H. El Gera	4 551 076	4 036 009	1 725 299	1 641 063	1 305 988	1 515 748	1 650 174	2 969 176	2 667 828	3 576 422	32 248 285	4 205 003	1 942 334	3 511 540	C.H. El Gera
TOTAL	9 370 625	9 100 192	9 544 032	9 630 566	9 982 607	10 240 751	10 152 306	10 286 550	10 031 866	10 717 610	117 226 520	10 597 701	9 732 167	10 688 788	TOTAL

Fuente: Electro Oriente S.A.

Elaboración: BCRP. Sede Regional Iquitos. Departamento de Estudios Económicos.

Cuadro N° 12

**ÍNDICE DE PRECIOS AL CONSUMIDOR DE LA CIUDAD DE MOYOBAMBA
(Base 1994=100)**

	POND.	2006											2007			Variación Porcentual			
		Mar.	Abr.	May.	Jun.	Jul.	Ago.	Set.	Oct.	Nov.	Dic.	Ene.	Feb.	Mar.	Mensual	Acumulada	Anual		
Alimentos y Bebidas	55,23	129,86	131,85	132,79	131,39	131,10	130,89	131,69	131,41	130,33	129,93	130,15	130,81	132,80	1,52	2,21	2,26	Alimentos y Bebidas	
Vestido y Calzado	7,66	137,94	138,04	138,04	138,04	138,04	138,04	138,04	138,04	138,04	138,04	138,04	138,04	138,04	0,00	0,00	0,07	Vestido y Calzado	
Alq. Vivien. Comb. Elec.	13,53	176,20	175,44	176,10	176,11	176,13	176,16	176,19	176,29	176,27	176,20	176,23	176,12	175,97	-0,09	-0,13	-0,13	Alq. Vivien. Comb. Elec.	
Muebles, Ens. y Manten.	5,75	140,92	141,24	141,24	141,24	141,24	141,24	141,24	141,24	141,24	141,24	140,95	140,93	140,98	0,04	-0,18	0,04	Muebles, Ens. y Manten.	
Cuid. y Cons. de Salud	1,82	168,97	168,97	168,97	168,97	168,71	168,71	168,71	168,71	168,71	168,71	169,67	167,89	167,89	0,00	-0,49	-0,64	Cuid. y Cons. de Salud	
Transportes y Comunic.	6,48	137,24	139,27	136,60	135,78	135,21	134,20	133,98	132,58	132,10	134,00	130,02	129,04	126,66	-1,84	-5,48	-7,71	Transportes y Comunic.	
Esparc. Div. Serv. Cult.	3,49	177,70	177,70	177,26	176,68	177,59	177,59	177,59	177,59	177,59	177,59	177,59	180,32	181,19	0,48	2,03	1,96	Esparc. Div. Serv. Cult.	
Otros Bienes y Servicios	6,05	149,29	149,29	149,29	149,29	149,20	149,26	149,26	149,26	149,26	149,26	149,26	149,64	149,04	-0,40	-0,15	-0,17	Otros Bienes y Servicios	
ÍNDICE GENERAL	100,00	141,41	142,57	142,99	142,14	141,97	141,80	142,23	142,00	141,37	141,26	141,13	141,50	142,42	0,65	0,82	0,71	ÍNDICE GENERAL	

Fuente: Instituto Nacional de Estadística e Informática de San Martín.

Elaboración: BCRP. Sede Regional Iquitos. Departamento de Estudios Económicos.

Cuadro Nº 13

SAN MARTÍN: EXPORTACIONES FOB POR GRUPO DE PRODUCTOS
(Miles US\$)

	2006										2007				
	Mar.	Abr.	May.	Jun.	Jul.	Ago.	Set.	Oct.	Nov.	Dic.	Ene.-Dic.	Ene.	Feb.		Mar.
1. Productos tradicionales	67	311	1 356	5 109	3 370	6 214	4 160	3 018	3 210	2 668	33 946	1 514	1 114	1 164	1. Productos tradicionales
- Algodón	67	34	34	74	0	41	0	27	11	27	363	0	0	13	- Algodón
- Café verde en grano seco	0	277	1 322	5 035	3 370	6 173	4 160	2 991	3 199	2 641	33 583	1 514	1 114	1 151	- Café verde en grano seco
2. Productos no tradicionales	505	688	707	1 055	1 122	796	663	1 086	949	693	9 782	929	835	621	2. Productos no tradicionales
- Forestales	400	467	398	834	779	561	464	836	698	459	7 114	630	654	467	- Forestales
* Madera aserrada	56	95	202	576	374	224	206	258	338	128	3 071	310	211	206	* Madera aserrada
* Tablillas y Frisos	214	268	120	227	306	271	201	512	336	331	3 191	310	390	206	* Tablillas y Frisos
* Machihembrado	130	104	58	12	99	66	57	0	24	0	671	10	53	55	* Machihembrado
* Otros acabados	0	0	18	19	0	0	0	66	0	0	181	0	0	0	* Otros acabados
- Agropecuarios	105	221	307	214	341	232	199	248	251	234	2 652	299	181	154	- Agropecuarios
* Conservas de Palmito	31	97	77	60	101	71	65	41	98	73	818	74	50	74	* Conservas de Palmito
* Tabaco negro	47	14	105	0	55	0	119	45	68	57	609	1	0	0	* Tabaco negro
* Manteca vegetal	14	41	28	0	14	0	14	0	41	29	209	33	53	53	* Manteca vegetal
* Cacao y Cáscara de Cacao	0	55	94	122	158	154	0	154	0	70	869	175	77	0	* Cacao y Cáscara de Cacao
* Otros 1/	13	14	3	32	13	7	1	8	44	5	147	16	1	27	* Otros 1/
- Resto 2/	0	0	2	7	2	3	0	2	0	0	16	0	0	0	- Resto 2/
TOTAL EXPORTACIONES (1+2)	572	999	2 063	6 164	4 492	7 010	4 823	4 104	4 159	3 361	43 728	2 443	1 949	1 785	TOTAL EXPORTACIONES (1+2)

1/ plantas vivas, aceite vegetal, uña de gato, puros, achiote, maca, etc.

2/ manufactura de piedras preciosas, bisutería, material publicitario, objetos de adorno, etc.

Fuente: SUNAT. - www.sunat.gob.pe

Elaboración: BCRP. Sede Regional Iquitos. Departamento de Estudios Económicos.

Cuadro Nº 14

SAN MARTÍN: EXPORTACIONES FOB POR BLOQUE ECONÓMICO Y PAÍSES
(Miles de US\$)

BLOQUE ECONÓMICO	2006											2007			BLOQUE ECONÓMICO
	Mar.	Abr.	May.	Jun.	Jul.	Ago.	Set.	Oct.	Nov.	Dic.	Ene.-Dic.	Ene.	Feb.	Mar.	
I. AMERICA	222	246	348	1 372	646	2 358	444	431	509	263	8 299	564	671	1 081	I. AMERICA
TLCAN	170	191	140	1 325	632	2 358	323	406	380	199	7 471	526	585	1 003	TLCAN
-Canadá	0	0	12	0	22	0	0	25	24	46	129	62	0	0	-Canadá
-Estados Unidos	170	191	128	1 325	610	2 358	323	355	101	88	6 983	432	584	962	-Estados Unidos
-México	0	0	0	0	0	0	0	26	255	65	359	31	0	41	-México
CAN	0	0	2	0	0	0	0	0	0	0	26	1	0	0	CAN
-Bolivia	0	0	0	0	0	0	0	0	0	0	0	0	0	0	-Bolivia
-Colombia	0	0	0	0	0	0	0	0	0	0	0	0	0	0	-Colombia
-Ecuador	0	0	2	0	0	0	0	0	0	0	26	1	0	0	-Ecuador
-Venezuela	0	0	0	0	0	0	0	0	0	0	0	0	0	0	-Venezuela
MERCOSUR	0	0	0	0	0	0	0	0	0	0	0	0	0	0	MERCOSUR
-Argentina	0	0	0	0	0	0	0	0	0	0	0	0	0	0	-Argentina
-Brasil	0	0	0	0	0	0	0	0	0	0	0	0	0	0	-Brasil
-Resto MERCOSUR	0	0	0	0	0	0	0	0	0	0	0	0	0	0	-Resto MERCOSUR
CHILE	14	41	28	47	14	0	121	0	68	29	390	33	53	53	CHILE
RESTO DE AMÉRICA	38	14	178	0	0	0	0	25	61	35	412	4	34	25	RESTO DE AMÉRICA
II. EUROPA	72	430	1 539	4 425	3 437	4 352	4 054	2 949	3 060	2 438	30 751	1 546	769	488	II. EUROPA
UNIÓN EUROPEA	72	430	1 539	3 512	3 437	4 307	3 515	2 804	2 463	2 055	28 117	1 499	769	474	UNIÓN EUROPEA
-Alemania	0	0	973	2 554	1 566	2 338	2 197	1 805	799	940	16 027	15	80	0	-Alemania
-Bélgica / Luxemburgo	0	55	232	593	274	1 023	537	564	1 260	459	5 059	1 291	639	0	-Bélgica / Luxemburgo
-España	31	98	66	39	345	99	120	33	155	73	1 247	131	38	105	-España
-Francia	5	231	175	241	213	290	0	0	63	0	1 268	0	0	0	-Francia
-Italia	36	46	93	0	27	19	20	44	92	0	446	62	0	15	-Italia
-Países Bajos	0	0	0	0	0	0	0	54	0	0	753	0	13	17	-Países Bajos
-Resto Unión Europea	0	0	0	85	1 012	538	641	304	94	583	3 317	0	0	337	-Resto Unión Europea
SUIZA	0	0	0	1	0	0	0	0	0	0	1	0	0	0	SUIZA
RESTO DE EUROPA	0	0	0	912	0	45	539	145	597	383	2 633	48	0	13	RESTO DE EUROPA
III. ASIA	278	323	133	367	384	300	325	670	334	612	4 213	332	508	216	III. ASIA
-China	166	209	36	130	288	259	275	559	262	331	2 863	332	433	206	-China
-Japón	33	34	35	62	5	41	0	33	11	3	290	0	0	6	-Japón
-Hong Kong	40	80	62	159	91	0	50	78	61	28	740	0	71	0	-Taiwán
-Resto de Asia	39	0	0	16	0	0	0	0	0	250	320	0	5	5	-Resto de Asia
IV. OCEANIA	0	0	44	0	25	0	0	54	0	0	162	0	0	0	IV. OCEANIA
V. NO DECLARADOS	0	0	0	0	0	0	0	0	256	48	304	0	0	0	V. NO DECLARADOS
TOTAL	572	999	2 064	6 164	4 492	7 010	4 823	4 104	4 159	3 361	43 729	2 443	1 949	1 785	TOTAL

Fuente: SUNAT. - www.sunat.gob.pe

Elaboración: BCRP. Sede Regional Iquitos. Departamento de Estudios Económicos.

Cuadro Nº 15

SAN MARTÍN: INGRESOS CORRIENTES DEL GOBIERNO CENTRAL
(Miles de nuevos soles)

	2006											2007			
	Mar.	Abr.	May.	Jun.	Jul.	Ago.	Set.	Oct.	Nov.	Dic.	Ene.-Dic.	Ene.	Feb.	Mar.	
I. INGRESOS TRIBUTARIOS	3 910	3 848	3 205	3 830	3 570	3 940	4 157	3 992	3 824	3 198	45 037	3 791	3 417	3 797	I. INGRESOS TRIBUTARIOS
1. Impuesto a la renta	2 731	2 166	1 814	1 951	1 950	2 098	2 253	2 184	2 346	2 040	26 914	2 460	2 125	2 502	1. Impuesto a la renta
- Personas Naturales	516	543	585	558	591	521	548	539	525	529	6 941	704	514	531	- Personas Naturales
- Personas Jurídicas	1 695	1 130	1 139	1 270	1 317	1 503	1 621	1 563	1 516	1 489	17 865	1 737	1 581	1 667	- Personas Jurídicas
- Regularización	520	493	90	123	42	74	84	82	305	22	2 108	19	30	304	- Regularización
2. Impuesto a la Importación	7	49	11	38	7	7	3	6	0	2	137	1	4	1	2. Impuesto a la Importación
3. Impuesto a la Producción y Consumo	876	1 078	909	1 438	1 173	1 384	1 443	1 330	1 028	718	13 035	1 009	1 045	1 026	3. Impuesto a la Producción y Consumo
- Impuesto General a las Ventas (IGV)	875	1 078	909	1 438	1 173	1 384	1 443	1 330	1 028	718	13 034	1 009	1 045	1 026	- Impuesto General a las Ventas (IGV)
. Operaciones Internas	713	918	896	1 326	1 168	1 373	1 440	1 259	1 012	693	12 387	988	1 022	910	. Operaciones Internas
. Operaciones Externas	162	160	13	112	5	11	3	71	16	25	647	21	23	116	. Operaciones Externas
- Impuesto selectivo al consumo (ISC)	1	0	0	0	0	0	0	0	0	0	1	0	0	0	- Impuesto selectivo al consumo (ISC)
4. Otros Ingresos tributarios	296	555	471	403	440	451	458	472	450	438	4 951	321	243	268	4. Otros Ingresos tributarios
II. INGRESOS NO TRIBUTARIOS	105	84	81	89	123	92	70	86	122	64	1 051	65	87	85	II. INGRESOS NO TRIBUTARIOS
III. TOTAL INGRESOS CORRIENTES (I+II)	4 015	3 932	3 286	3 919	3 693	4 032	4 227	4 078	3 946	3 262	46 088	3 856	3 504	3 882	III. TOTAL INGRESOS CORRIENTES (I+II)

Fuente: SUNAT - www.sunat.gob.pe.

Elaboración: BCRP, Sede Regional Iquitos, Departamento de Estudios Económicos.

Cuadro Nº 16

SAN MARTÍN: EJECUCIÓN DE INGRESOS DEL GOBIERNO REGIONAL 1/
(Miles de nuevos soles)

	2006											2007			
	Mar.	Abr.	May.	Jun.	Jul.	Ago.	Set.	Oct.	Nov.	Dic.	Ene.-Dic.	Ene.	Feb.	Mar.	
TOTAL INGRESOS (I+II+III+IV)	6 745	1 858	1 490	2 507	2 547	2 218	1 821	1 826	2 341	1 077	29 210	12 409	8 462	9 713	TOTAL INGRESOS (I+II+III+IV)
I. INGRESOS CORRIENTES	3 429	896	590	939	799	871	978	1 072	1 188	527	12 730	4 632	5 037	5 290	I. INGRESOS CORRIENTES
Tasas	22	74	36	35	52	35	59	26	112	21	553	43	105	65	Tasas
Venta de Bienes	2 918	254	101	345	234	279	311	528	589	172	6 269	287	405	563	Venta de Bienes
Prestación de Servicios	360	359	342	457	408	469	478	459	462	318	4 592	304	472	645	Prestación de Servicios
Rentas de la Propiedad	88	104	82	33	73	66	118	46	2	0	744	38	49	51	Rentas de la Propiedad
Multas, sanciones y Otros	16	57	17	16	13	11	0	0	13	3	190	12	63	16	Multas, sanciones y Otros
Otros Ingresos Corrientes	25	48	12	53	19	11	12	13	10	13	382	3 948	3 943	3 950	Otros Ingresos Corrientes
II. INGRESOS DE CAPITAL	40	115	216	205	131	53	62	52	159	30	1 190	54	102	88	II. INGRESOS DE CAPITAL
Venta de Activos	0	0	0	0	0	0	0	0	0	0	0	0	0	0	Venta de Activos
Amortización de Préstamos	40	115	216	205	131	53	62	52	159	30	1 190	54	102	88	Amortización de Préstamos
III. TRANSFERENCIAS	1 229	596	432	479	447	457	781	458	626	520	6 857	7 719	3 053	688	III. TRANSFERENCIAS
Transferencias	1 229	596	432	479	447	457	781	458	626	520	6 857	7 719	3 053	688	Transferencias
IV. FINANCIAMIENTO	2 047	251	252	884	1 170	837	0	244	368	0	8 433	4	270	3 647	IV. FINANCIAMIENTO
Oper. Ofic. de Crédito externo	226	251	252	884	1 170	837	0	244	368	0	6 612	0	0	165	Oper. Ofic. de Crédito externo
Saldo de Balance	1 821	0	0	0	0	0	0	0	0	0	1 821	4	270	3 482	Saldo de Balance
TOTAL INGRESOS POR FUENTE	6 745	1 858	1 490	2 507	2 547	2 218	1 821	1 826	2 341	1 077	29 210	12 409	8 462	9 713	TOTAL INGRESOS POR FUENTE
Canon y sobrecanon	87	49	11	2	2	2	44	0	2	0	220	3 942	3 941	4 056	Canon y sobrecanon
Recursos Directamente Recaudados	5 110	962	795	1 141	926	922	995	1 122	1 345	557	15 422	748	1 196	4 178	Recursos Directamente Recaudados
Donaciones y Transferencias	1 252	596	432	480	448	457	782	458	626	520	6 882	7 719	3 325	1 251	Donaciones y Transferencias
Recursos por operac. Ofic. Cred. Exter.	296	251	252	884	1 171	837	0	246	368	0	6 686	0	0	228	Recursos por operac. Ofic. Cred. Exter.
Fondo de Compensación Regional	0	0	0	0	0	0	0	0	0	0	0	0	0	0	Fondo de Compensación Regional

1 / Preliminar

Fuente: Gobierno Regional de San Martín.

Elaboración: BCRP. Sede Regional Iquitos. Departamento de Estudios Económicos.

Cuadro N° 17

**SAN MARTÍN: EJECUCIÓN DE GASTOS DEL GOBIERNO REGIONAL 1/
(Miles de nuevos soles)**

	2006											2007			
	Mar.	Abr.	May.	Jun.	Jul.	Ago.	Set.	Oct.	Nov.	Dic.	Ene-Dic.	Ene.	Feb.	Mar.	
TOTAL DE GASTOS (I+II+III)	28 110	25 646	28 537	29 030	37 582	28 515	28 420	30 698	30 025	42 743	367 330	25 327	33 292	25 296	TOTAL DE GASTOS (I+II+III)
I. GASTOS CORRIENTES	22 278	22 648	25 336	24 877	33 676	24 577	25 570	27 207	25 562	31 627	315 320	24 675	31 042	23 757	I. GASTOS CORRIENTES
-Personal y Obligaciones	16 496	16 760	19 795	19 440	25 172	18 964	19 715	20 535	19 718	24 465	241 095	19 388	23 064	17 455	-Personal y Obligaciones
-Obligaciones Previsionales	3 188	3 330	3 197	3 170	4 835	3 221	3 215	3 232	3 199	4 151	42 227	3 639	4 357	3 171	-Obligaciones Previsionales
-Bienes y Servicios	2 533	2 502	2 294	2 193	3 618	2 344	2 593	3 364	2 551	2 898	31 157	1 590	3 252	2 899	-Bienes y Servicios
-Otros Gastos Corrientes	61	56	50	74	51	48	47	76	94	113	841	58	369	232	-Otros Gastos Corrientes
II. GASTOS DE CAPITAL	5 832	2 998	3 201	4 153	3 906	3 938	2 850	3 491	4 463	11 116	52 010	652	2 250	1 539	II. GASTOS DE CAPITAL
-Inversiones	5 505	2 949	3 082	4 056	3 755	3 868	2 811	3 454	4 312	11 031	50 775	643	2 215	1 470	-Inversiones
-Inversiones Financieras	0	0	0	0	0	0	0	0	0	0	0	0	0	0	-Inversiones Financieras
-Otros Gastos de Capital	327	49	119	97	151	70	39	37	151	85	1 235	9	35	69	-Otros Gastos de Capital
III. SERVICIO DE LA DEUDA	0	0	0	0	0	0	0	0	0	0	0	0	0	0	III. SERVICIO DE LA DEUDA
-Intereses	0	0	0	0	0	0	0	0	0	0	0	0	0	0	-Intereses
-Amortización	0	0	0	0	0	0	0	0	0	0	0	0	0	0	-Amortización
TOTAL DE GASTOS POR FUENTE	28 110	25 646	28 537	29 030	37 582	28 515	28 420	30 698	30 025	42 743	367 330	25 327	33 292	25 296	TOTAL DE GASTOS POR FUENTE
Recursos Ordinarios (Asignación MEF)	25 618	22 704	26 174	26 441	34 145	26 780	26 322	28 189	27 576	38 151	333 958	24 691	29 618	23 121	Recursos Ordinarios (Asignación MEF)
Canon y sobrecanon	11	6	5	12	4	12	9	12	36	205	323	3	1	0	Canon y sobrecanon
Recursos Directamente Recaudados	869	1 091	997	936	2 618	1 161	1 158	1 704	1 104	1 580	14 860	633	965	1 234	Recursos Directamente Recaudados
Donaciones y Transferencias	752	691	592	992	543	549	924	787	686	2 534	10 335	0	2 708	776	Donaciones y Transferencias
Recursos por Oper. Ofi. De Créd. externo	860	1 155	769	648	272	13	7	7	622	273	7 854	0	0	165	Recursos por Oper. Ofi. De Créd. externo
Fondo de Compensación regional	0	0	0	0	0	0	0	0	0	0	0	0	0	0	Fondo de Compensación regional

1 / Preliminar

Fuente: Gobierno Regional de San Martín.

Elaboración: BCRP. Sede Regional Iquitos. Departamento de Estudios Económicos.

Cuadro Nº 18

SAN MARTÍN: PROGRAMA DE INVERSIONES DEL GOBIERNO REGIONAL 1/
(Miles de nuevos soles)

	2006											2007			
	Mar.	Abr.	May.	Jun.	Jul.	Ago.	Set.	Oct.	Nov.	Dic.	Ene.-Dic.	Ene.	Feb.	Mar.	
ADMINISTRACIÓN Y PLANEAMIENTO	381	274	305	252	491	322	233	233	547	1 003	4 543	344	455	458	ADMINISTRACIÓN Y PLANEAMIENTO
AGRARIA	1 464	1 241	1 454	1 481	950	700	797	638	1 176	2 430	16 900	258	338	432	AGRARIA
ASISTENCIA Y PREVISIÓN SOCIAL	170	121	55	14	0	139	84	78	319	283	1 263	0	17	128	ASISTENCIA Y PREVISIÓN SOCIAL
EDUCACIÓN Y CULTURA	962	437	302	124	510	457	181	619	701	2 467	6 795	0	0	91	EDUCACIÓN Y CULTURA
ENERGÍA Y RECURSOS MINERALES	0	0	0	4	47	495	52	30	203	479	1 311	0	1	0	ENERGÍA Y RECURSOS MINERALES
INDUSTRIA, COMERCIO Y SERVICIOS	39	29	32	46	24	30	72	29	205	236	807	31	36	79	INDUSTRIA, COMERCIO Y SERVICIOS
PESCA	0	70	14	17	17	27	20	14	68	55	302	0	0	0	PESCA
SALUD Y SANEAMIENTO	2 458	132	732	1 765	1 366	1 293	1 067	1 559	864	3 783	15 077	10	1 366	51	SALUD Y SANEAMIENTO
TRABAJO	0	0	0	0	0	0	0	72	0	0	72	0	0	0	TRABAJO
TRANSPORTE	31	645	188	353	350	405	305	182	229	295	3 705	0	2	231	TRANSPORTE
VIVIENDA Y DESARROLLO URBANO	0	0	0	0	0	0	0	0	0	0	0	0	0	0	VIVIENDA Y DESARROLLO URBANO
TOTAL DE INVERSIONES POR SECTORES	5 505	2 949	3 082	4 056	3 755	3 868	2 811	3 454	4 312	11 031	50 775	643	2 215	1 470	TOTAL DE INVERSIONES POR SECTORES

1 / Preliminar

Fuente: Gobierno Regional de San Martín.

Elaboración: BCRP. Sede Regional Iquitos. Departamento de Estudios Económicos.

Cuadro Nº 19

SAN MARTÍN: DEPÓSITOS Y OBLIGACIONES DEL SISTEMA FINANCIERO POR ENTIDAD
(Saldos en miles de nuevos soles)

	2006											2007			
	Mar.	Abr.	May.	Jun.	Jul.	Ago.	Set.	Oct.	Nov.	Dic.	Ene.	Feb.	Mar.		
A. EMPRESAS BANCARIAS	99 008	97 394	106 825	107 810	107 338	116 112	119 802	115 665	115 074	124 128	115 581	114 227	125 417	A. EMPRESAS BANCARIAS	
Continental	54 348	53 934	57 489	58 831	56 313	64 753	67 312	60 319	60 486	62 127	59 170	57 099	63 971	Continental	
Crédito	34 220	32 952	38 372	37 888	39 020	39 187	39 743	41 807	40 048	46 705	40 547	41 556	43 784	Crédito	
Interbank	8 209	7 876	8 426	8 233	8 349	8 308	8 788	8 847	8 751	9 692	9 428	9 835	10 219	Interbank	
Del Trabajo	812	761	743	709	818	778	845	855	1 002	916	961	905	825	Del Trabajo	
MiBanco	373	487	539	633	712	796	910	1 104	880	1 064	1 059	1 144	1 271	MiBanco	
Scotiabank	1 046	1 384	1 256	1 516	2 126	2 290	2 204	2 733	3 907	3 624	4 416	3 688	5 347	Scotiabank	
B. EMPRESAS NO BANCARIAS	65 521	64 755	65 922	66 862	69 379	69 483	66 684	66 148	62 901	60 711	59 434	59 204	56 397	B. EMPRESAS NO BANCARIAS	
C.R.A.C. San Martín	49 715	49 525	50 533	50 790	52 522	51 632	48 199	47 244	43 451	41 396	40 019	40 118	37 876	C.R.A.C. San Martín	
C.M.A.C. Paita	11 005	4 772	10 096	10 177	10 585	10 680	10 728	10 769	10 769	10 628	11 057	10 563	10 240	C.M.A.C. Paita	
C.M.A.C. Piura	4 801	10 458	5 293	5 895	6 272	7 171	7 757	8 135	8 681	8 687	8 358	8 523	8 281	C.M.A.C. Piura	
C.M.A.C. Maynas	-	-	-	-	-	-	-	-	-	-	-	-	-	C.M.A.C. Maynas	
TOTAL SISTEMA FINANCIERO	164 529	162 149	172 747	174 672	176 717	185 595	186 486	181 813	177 975	184 839	175 015	173 431	181 814	TOTAL SISTEMA FINANCIERO	

Fuente: Superintendencia de Banca y Seguros. www.sbs.gob.pe

Elaboración: BCRP. Sede Regional Iquitos. Departamento de Estudios Económicos.

Cuadro Nº 20

**SAN MARTÍN: DEPÓSITOS Y OBLIGACIONES DEL SISTEMA FINANCIERO, POR MODALIDAD DE DEPÓSITOS
(Saldos en miles de nuevos soles)**

	2006										2007			
	Mar.	Abr.	May.	Jun.	Jul.	Ago.	Set.	Oct.	Nov.	Dic.	Ene.	Feb.	Mar.	
A. DEPÓSITOS A LA VISTA	28 055	27 128	33 688	33 375	33 829	34 346	35 121	36 032	35 508	40 354	33 742	36 312	43 176	A. DEPÓSITOS A LA VISTA
Empresas Bancarias	28 055	27 128	33 688	33 375	33 829	34 346	35 121	36 032	35 508	40 354	33 742	36 312	43 176	Empresas Bancarias
Empresas No Bancarias	0	0	0	0	0	0	0	0	0	0	0	0	0	Empresas No Bancarias
B. DEPÓSITOS DE AHORRO	59 226	59 856	76 830	78 824	79 602	86 869	87 453	77 697	74 171	76 242	74 226	71 894	75 225	B. DEPÓSITOS DE AHORRO
Empresas Bancarias	50 483	45 842	47 833	49 491	49 460	56 836	59 746	53 412	51 802	55 181	53 398	50 004	54 828	Empresas Bancarias
Empresas No Bancarias	8 743	14 014	28 997	29 333	30 142	30 033	27 707	24 285	22 369	21 061	20 828	21 890	20 397	Empresas No Bancarias
C. DEPÓSITOS A PLAZO	77 248	75 165	62 229	62 473	63 286	64 380	63 912	68 084	68 296	68 243	67 047	65 225	63 413	C. DEPÓSITOS A PLAZO
Empresas Bancarias	36 275	24 424	25 305	24 944	24 049	24 930	24 936	26 221	27 763	28 593	28 441	27 910	27 413	Empresas Bancarias
Empresas No Bancarias	40 973	50 741	36 924	37 529	39 237	39 450	38 976	41 863	40 533	39 650	38 606	37 315	36 000	Empresas No Bancarias
TOTAL DEPÓSITOS (A+B+C)	164 529	162 149	172 747	174 672	176 717	185 595	186 486	181 813	177 975	184 839	175 015	173 431	181 814	TOTAL DEPÓSITOS (A+B+C)

Fuente: Superintendencia de Banca y Seguros. www.sbs.gob.pe

Elaboración: BCRP. Sede Regional Iquitos. Departamento de Estudios Económicos.

Cuadro Nº 21

**SAN MARTÍN: DEPÓSITOS Y OBLIGACIONES DEL SISTEMA FINANCIERO, POR TIPO Y DENOMINACIÓN
(Saldos en miles de nuevos soles)**

	2006										2007			
	Mar.	Abr.	May.	Jun.	Jul.	Ago.	Set.	Oct.	Nov.	Dic.	Ene.	Feb.	Mar.	
A. MONEDA NACIONAL	104 702	102 810	112 742	114 530	116 783	124 981	125 217	121 845	116 625	120 866	116 451	115 390	123 477	A. MONEDA NACIONAL
Depósitos Vista	22 838	21 805	29 302	29 244	28 592	29 161	28 517	29 662	27 849	28 495	26 770	28 686	36 075	Depósitos Vista
Depósitos de Ahorro	38 437	38 295	49 730	51 261	52 426	59 444	60 295	51 153	48 140	52 239	50 262	48 359	50 478	Depósitos de Ahorro
Depósitos a Plazo	43 427	42 710	33 710	34 025	35 765	36 376	36 405	41 030	40 636	40 132	39 419	38 345	36 924	Depósitos a Plazo
B. MONEDA EXTRANJERA	59 827	59 339	60 005	60 142	59 934	60 614	61 269	59 968	61 350	63 973	58 564	58 041	58 337	B. MONEDA EXTRANJERA
Depósitos Vista	5 217	5 324	4 386	4 131	5 238	5 185	6 603	6 371	7 659	11 859	6 973	7 625	7 102	Depósitos Vista
Depósitos de Ahorro	20 790	21 560	27 100	27 563	27 176	27 425	27 159	26 542	26 031	24 003	23 963	23 536	24 746	Depósitos de Ahorro
Depósitos a Plazo	33 820	32 455	28 519	28 448	27 520	28 004	27 507	27 055	27 660	28 111	27 628	26 880	26 489	Depósitos a Plazo
TOTAL DEPÓSITOS (A+B)	164 529	162 149	172 747	174 672	176 717	185 595	186 486	181 813	177 975	184 839	175 015	173 431	181 814	TOTAL DEPÓSITOS (A+B)

Fuente: Superintendencia de Banca y Seguros. www.sbs.gob.pe

Elaboración: BCRP. Sede Regional Iquitos. Departamento de Estudios Económicos.

Cuadro Nº 22

SAN MARTÍN: CRÉDITO DEL SISTEMA FINANCIERO
(Saldos en miles de nuevos soles)

	2006										2007			
	Mar.	Abr.	May.	Jun.	Jul.	Ago.	Set.	Oct.	Nov.	Dic.	Ene.	Feb.	Mar.	
TOTAL SISTEMA FINANCIERO	300 686	305 964	310 436	314 415	320 568	334 210	343 760	345 913	359 476	368 225	376 784	392 622	411 915	TOTAL SISTEMA FINANCIERO
A. EMPRESAS BANCARIAS	180 069	185 109	190 792	194 945	199 642	212 004	221 376	223 550	235 682	248 044	255 790	269 468	286 442	A. EMPRESAS BANCARIAS
Continental	90 860	91 003	92 838	92 913	94 122	94 837	98 793	100 317	105 432	110 991	112 631	118 666	126 333	Continental
Crédito	39 823	42 645	43 075	44 550	45 240	46 650	48 203	46 561	49 267	52 303	53 745	57 313	62 660	Crédito
Interbank	26 833	27 053	27 470	27 829	27 506	28 565	29 326	28 716	28 673	29 273	30 294	31 947	32 610	Interbank
Del Trabajo	13 206	12 916	12 189	11 656	11 494	11 083	11 186	11 080	12 065	12 281	12 544	12 812	13 271	Del Trabajo
MiBanco	3 959	6 303	8 458	9 812	11 794	13 446	14 876	16 362	17 625	18 375	19 474	20 623	21 930	MiBanco
Scotiabank	5 388	5 189	6 762	8 185	9 486	17 423	18 992	20 514	22 620	24 821	27 102	28 107	29 638	Scotiabank
B. EMPRESAS NO BANCARIAS	120 617	120 855	119 644	119 470	120 926	122 206	122 384	122 363	123 794	120 181	120 994	123 154	125 473	B. EMPRESAS NO BANCARIAS
C.R.A.C. San Martín	50 792	50 207	49 785	49 516	49 530	49 348	48 431	46 660	45 932	41 458	41 360	41 378	41 229	C.R.A.C. San Martín
C.M.A.C. Paíta	30 922	31 858	32 113	32 503	32 687	32 953	34 295	36 100	37 221	38 081	38 890	39 603	40 162	C.M.A.C. Paíta
C.M.A.C. Piura	38 903	38 790	37 746	37 451	38 709	39 905	39 658	39 603	40 641	40 642	40 744	42 173	42 637	C.M.A.C. Piura
C.M.A.C. Maynas	-	-	-	-	-	-	-	-	-	-	-	-	1 445	C.M.A.C. Maynas
TOTAL SISTEMA FINANCIERO	300 686	305 964	310 436	314 415	320 568	334 210	343 760	345 913	359 476	368 225	376 784	392 622	411 915	TOTAL SISTEMA FINANCIERO
Moneda Nacional	215 335	217 011	220 440	224 077	229 678	239 835	245 956	250 623	261 918	269 672	278 216	290 711	303 645	Moneda Nacional
Moneda Extranjera	85 351	88 953	89 996	90 338	90 890	94 375	97 804	95 290	97 558	98 553	98 568	101 911	108 270	Moneda Extranjera

Fuente: Superintendencia de Banca y Seguros. www.sbs.gob.pe

Elaboración: BCRP. Sede Regional Iquitos. Departamento de Estudios Económicos.

Cuadro Nº 23

SAN MARTÍN: CARTERA PESADA EN EL SISTEMA FINANCIERO 1/.
(En porcentajes)

	2006										2007			
	Mar.	Abr.	May.	Jun.	Jul.	Ago.	Set.	Oct.	Nov.	Dic.	Ene.	Feb.	Mar.	
A. Empresas Bancarias	4,6	4,5	4,8	4,6	4,5	4,1	4,0	3,7	3,3	3,2	2,9	2,9	2,7	A. Empresas Bancarias
Continental	4,2	4,0	4,4	4,5	4,6	4,5	4,1	3,7	3,1	3,0	3,2	3,2	3,0	Continental
Crédito	2,4	2,2	2,0	1,3	1,2	1,0	1,0	0,9	0,6	0,4	0,1	0,1	0,1	Crédito
Interbank	12,9	12,8	13,4	13,2	12,5	11,8	12,0	12,3	12,0	11,8	9,7	9,2	8,5	Interbank
Del Trabajo	n.d.	n.d.	4,4	4,9	4,9	4,2	3,9	3,3	2,9	2,6	2,1	1,6	1,3	Del Trabajo
MiBanco	n.d.	n.d.	0,0	0,0	0,4	0,5	0,6	0,6	0,9	1,4	1,6	2,1	2,2	MiBanco
Scotiabank	n.d.	n.d.	0,7	0,3	0,8	0,4	1,0	1,3	1,3	1,3	1,2	1,1	1,3	Scotiabank
B. Empresas No Bancarias	9,4	9,3	10,4	11,0	11,0	11,8	12,7	14,6	14,6	12,3	13,1	13,1	12,9	B. Empresas No Bancarias
C.R.A.C. San Martín	13,3	13,0	15,3	15,9	16,7	18,4	21,7	26,4	26,9	21,7	23,2	23,5	25,3	C.R.A.C. San Martín
C.M.A.C. Paíta	8,5	8,2	8,1	9,0	8,8	8,5	8,1	9,9	10,1	9,7	10,5	10,4	9,1	C.M.A.C. Paíta
C.M.A.C. Piura	4,9	5,5	6,0	6,4	5,6	6,5	5,7	5,0	4,8	5,2	5,4	5,3	5,0	C.M.A.C. Piura
C.M.A.C. Maynas	-	-	-	-	-	-	-	-	-	-	-	-	-	C.M.A.C. Maynas
TOTAL SISTEMA FINANCIERO	6,5	6,4	7,0	7,1	7,0	6,9	7,1	7,6	7,2	6,2	6,2	6,1	5,8	TOTAL SISTEMA FINANCIERO

1/. Preliminar.

Fuente: Empresas del Sistema Financiero de San Martín.

Elaboración: BCRP. Sede Regional Iquitos. Departamento de Estudios Económicos.