



**BANCO CENTRAL DE RESERVA DEL PERÚ
SEDE REGIONAL IQUITOS**

**SÍNTESIS ECONÓMICA DE LORETO
NOVIEMBRE 2007**

DEPARTAMENTO DE ESTUDIOS ECONÓMICOS

CONTENIDO

	<u>Página</u>
RESEÑA INTRODUCTORIA	03
I. ACTIVIDAD PRODUCTIVA	04
1.1. Producción.....	04
1.1.1. Producción Agropecuaria.....	04
1.1.2. Producción Pesquera.....	07
1.1.3. Producción de Hidrocarburos.....	07
1.1.4. Producción Manufacturera.....	08
1.1.5. Turismo.....	09
1.1.6. Comercio: Encuesta de Ventas.....	10
1.1.7. Expectativas Empresariales.....	11
II. INFLACIÓN Y TIPO DE CAMBIO	12
2.1. Inflación de la ciudad de Iquitos.....	12
2.2. Tipo de cambio del mercado informal.....	13
III. SECTOR EXTERNO	14
3.1. Exportaciones.....	14
3.2. Importaciones.....	15
IV. FINANZAS PÚBLICAS	16
4.1. Gobierno Central.....	16
4.2. Gobierno Regional.....	17
V. MONEDA Y CRÉDITO	19
5.1. Depósitos del Sistema Financiero.....	19
5.2. Crédito del Sistema Financiero.....	20
VI. INFORMACIÓN ESTADÍSTICA	22
Cuadro N° 1: Producción Agropecuaria.....	23
Cuadro N° 2: Siembras Agrícolas por Campaña.....	24
Cuadro N° 3: Cosechas Agrícolas.....	25
Cuadro N° 4: Producción Pesquera.....	26
Cuadro N° 5: Producción de Madera Rolliza.....	27
Cuadro N° 6: Producción de Madera Aserrada.....	28
Cuadro N° 7: Producción de Petróleo Crudo.....	28
Cuadro N° 8 y 9: Producción Manufacturera.....	29..y.30
Cuadro N° 10: Empleo Formal Urbano en empresas de 10 y más trabajadores – Iquitos.....	31
Cuadro N° 11: Arribos y Pernotaciones a Establecimientos de Hospedaje.....	31
Cuadro N° 12: Producción de Energía Eléctrica.....	32
Cuadro N° 13: Índice de Precios al Consumidor (IPC) de la Ciudad de Iquitos.....	32
Cuadro N° 14 y 15: Exportaciones FOB por Productos y Bloques Económicos.....	33..y.34
Cuadro N° 16: Importaciones FOB según Uso o Destino Económico (CUODE).....	35
Cuadro N° 17: Ingresos Corrientes del Gobierno Central.....	35
Cuadro N° 18: Ejecución de Ingresos del Gobierno Regional.....	36
Cuadro N° 19: Ejecución de Gastos del Gobierno Regional.....	37
Cuadro N° 20: Programa de Inversiones del Gobierno Regional.....	38
Cuadro N° 21: Depósitos y Obligaciones del Sistema Financiero por entidad.....	39
Cuadro N° 22: Depósitos y Obligaciones del Sistema Financiero según Modalidad.....	40
Cuadro N° 23: Depósitos y Obligaciones del Sistema Financiero por Tipo y Denominación.....	40
Cuadro N° 24: Crédito del Sistema Financiero.....	41
Cuadro N° 25: Cartera Pesada en el Sistema Financiero.....	42

DIRECCIÓN EN INTERNET

<http://www.bcrp.gob.pe>

RESEÑA INTRODUCTORIA

En noviembre, el valor bruto de la producción (VBP) de Loreto basado en seis sectores cayó en 1,5 por ciento respecto a igual mes del año anterior, como resultado del magro desempeño de hidrocarburos y agropecuario; acumulando un crecimiento de 1,3 por ciento en el periodo ene.-nov. 2007.

El valor bruto de la producción agropecuaria (VBPA) registró una caída de 2,4 por ciento respecto a noviembre pasado, debido a menores cosechas de arroz, maíz, yuca y plátano, como resultado de una disminución de 2,9 en el sub-sector agrícola; mientras el pecuario aumentó en 2,4 por ciento. En el periodo enero-noviembre de 2007, el VBPA se expandió en 1,2 por ciento.

En pesca, el desembarque de pescado para consumo humano registró una expansión de 61,4 por ciento frente al registrado en noviembre del año anterior, favorecido por la abundancia de Llambina, Ractacara, Boquichico y “otras especies”, esto se dio a pesar de la época de creciente de los ríos; acumulando a noviembre de 2007 un crecimiento de 22,0 por ciento, por mayor desembarque de pescado fresco.

En hidrocarburos, la producción de petróleo crudo cayó en 17,3 por ciento, debido al cierre de algunos pozos en lote 1-AB, con lo cual, la acumulada a noviembre registró una disminución de 1,5 por ciento.

El sector manufactura aumentó en 16,7 ciento frente a noviembre pasado, continuando su ritmo positivo por cuarto mes consecutivo. Ha sido relevante en este resultado la expansión tanto de la industria primaria como no primaria. Con ello, el balance de los primeros once meses fue un crecimiento de 3,8 por ciento frente al 2006.

Los indicadores del sector turismo revirtieron la caída de meses anteriores, así, de acuerdo a información de la Dirección Regional de Comercio Exterior y Turismo, el número de arribos habría aumentado 20,7 por ciento y el de pernoctaciones en 9,8 por ciento respecto a noviembre 2006, por mayor flujo de turistas nacionales y extranjeros. Sin embargo, en los primeros once meses, ambos indicadores continúan recesivos.

La encuesta sobre ventas reveló una mejora en las ventas, así, 41 por ciento de empresas vendió más que el año anterior, otro 38 por ciento menos y el 21 por ciento mantuvo niveles de noviembre pasado. Las expectativas empresariales avizoran una mejora para la situación económica del país y de sus empresas, dentro del próximo mes, así como también dentro de tres y doce meses.

La inflación mensual fue 0,70 por ciento, acumulando a noviembre una tasa de 4,22 por ciento y, en los últimos doce meses 4,98 por ciento. La cotización del tipo de cambio venta en el mercado informal de Iquitos, alcanzó un promedio de S/. 3,008 por dólar, continuando con su tendencia a la baja.

Las exportaciones registraron una disminución de 54,6 por ciento frente a noviembre del año anterior, debido a los menores volúmenes exportados de productos forestales y agroindustriales; acumulando a noviembre un crecimiento de 1,5 por ciento. Las importaciones cayeron en 69,6 por ciento, como resultado de las menores compras de bienes de capital; sin embargo, en cifras acumuladas a noviembre crecieron 22,2 por ciento respecto al año previo.

Los ingresos corrientes del Gobierno Central registraron una caída real anual de 20,4 por ciento, por menor base imponible de los tributos aduaneros; sin embargo, en el acumulado a noviembre del presente año experimentaron un crecimiento real de 20,7 por ciento frente al año anterior.

El gasto total del Gobierno Regional registró un crecimiento real de 15,5 por ciento frente a noviembre pasado, impulsado por el aumento tanto de los gastos corrientes como de capital. La inversión se expandió en 73,6 por ciento, impulsada por los créditos de apoyo a la producción agropecuaria y de fomento a la pesca artesanal.

Al 30 de noviembre de 2007, los depósitos del sistema financiero de Loreto registraron una caída real anual de 2,0 por ciento. En cambio, el crédito real al sector privado aumentó en 27,8 por ciento. En cuanto al coeficiente de cartera atrasada, representó el 2,2 por ciento del crédito bruto.

I. ACTIVIDAD PRODUCTIVA

1.1. Producción.

El valor bruto de la producción (VBP) de Loreto registró una caída de 1,5 por ciento respecto a noviembre del año anterior, revirtiendo el crecimiento de los últimos tres meses, como resultado del comportamiento negativo de los sectores hidrocarburos y agropecuario.

El sector hidrocarburos disminuyó en 17,3 por ciento, por el cierre de algunos pozos en el lote 1-AB; y agropecuario en 2,4 por ciento, debido a la menor producción de arroz cáscara, maíz amarillo duro, yuca y plátano. Por el contrario, crecieron manufactura en 16,7 por ciento, favorecida por el mejor desempeño tanto de la industria

no primaria como primaria; electricidad en 13,3 por ciento, impulsada por el crecimiento generalizado en todas las centrales térmicas y la mayor demanda del servicio residencial; y pesca en 61,4 por ciento, debido al mayor desembarque de pescado en estado fresco. Asimismo, el sector turismo se recuperó en 9,8 por ciento, por la mayor afluencia de turistas nacionales y extranjeros.

En el periodo enero-noviembre del presente año, el valor bruto de la producción de Loreto registró una expansión de 1,3 por ciento frente al año anterior, impulsado por el crecimiento de los sectores manufactura, electricidad, agropecuario y pesca.

CUADRO Nº 1
VALOR BRUTO DE LA PRODUCCIÓN
(Variación % real) 1/

	NOVIEMBRE		ENERO – NOVIEMBRE	
	2006	2007	2006	2007
Agropecuario	-1,3	-2,4	-1,0	1,2
-Agrícola	-2,8	-2,9	-1,7	1,6
-Pecuario	15,7	2,4	3,8	-1,1
Pesca	-25,6	61,4	-7,4	22,0
Hidrocarburos	9,9	-17,3	-1,0	-1,5
Manufactura	-22,1	16,7	1,2	3,8
-Primaria	-21,6	39,9	-11,5	4,9
-No primaria	-22,1	15,1	2,3	3,6
Electricidad	3,6	13,3	5,6	9,8
Turismo	19,3	9,8	-11,8	-17,0
VBP	-3,3	-1,5	-0,5	1,3

1/ Respecto al mismo mes o periodo del año anterior.

Elaboración: BCRP. Sede Regional Iquitos. Departamento de Estudios Económicos.

1.1.1. Producción Agropecuaria

El valor bruto de la producción agropecuaria (VBPA) cayó en 2,4 por ciento respecto a noviembre pasado, revirtiendo el crecimiento de setiembre y octubre últimos. Así, el sub-sector agrícola alcanzó un resultado negativo, mientras el pecuario mostró mejor desempeño.

Sin embargo, en el acumulado a noviembre de 2007, el VBPA tuvo un resultado positivo de 1,2 por ciento frente al mismo periodo del año anterior, producto del crecimiento del sub-sector agrícola en 1,6 por ciento, ya que el pecuario disminuyó en 1,1 por ciento.

CUADRO Nº 2
VALOR BRUTO DE LA PRODUCCIÓN AGROPECUARIA
(Variaciones porcentuales reales)

	NOVIEMBRE		ENERO- NOVIEMBRE	
	2006	2007	2006	2007
Sub.-sector Agrícola	-2,8	-2,9	-1,7	1,6
Sub.-sector Pecuario	15,7	2,4	3,8	-1,1
Sector Agropecuario	-1,3	-2,4	-1,0	1,2

Fuente: Dirección Regional de Agricultura de Loreto.

Elaboración: BCRP. Sede Regional Iquitos. Departamento de Estudios Económicos.

El valor bruto del sub-sector agrícola registró una caída de 2,9 por ciento frente a noviembre pasado, explicada por la menor producción arroz, maíz amarillo duro, yuca y plátano. En arroz, influyeron las menores cosechas por el uso de semilla no certificada;

en maíz, la aparición de plagas de pájaros; y, en yuca y plátano, los precios poco atractivos para los agricultores. La producción de yuca cayó en 2,6 por ciento, plátano en 2,9 por ciento, arroz cáscara en 14,6 por ciento y maíz amarillo duro en 11,2 por ciento.

CUADRO N° 3
PRODUCCIÓN DE PRINCIPALES PRODUCTOS AGRÍCOLAS 1/
(T.M.)

CULTIVO	NOVIEMBRE		Var.	ENERO-NOVIEMBRE		Var.
	2006	2007		2006	2007	
Arroz	19 378	16 548	-14,6	82 306	85 446	3,8
Plátano	32 022	31 109	-2,9	318 442	314 346	-1,3
Yuca	37 252	36 294	-2,6	345 670	349 477	1,1
Maíz choclo	1 986	3 510	76,7	18 539	16 671	-10,1
Limón	574	654	13,9	7 338	7 886	7,5
Papaya	779	920	18,1	6 574	8 037	22,3
Piña	4 537	4 149	-8,6	16 387	15 901	-3,0
Caña azúcar	14 791	14 665	-0,9	158 572	163 925	3,4
Maíz amarillo	11 692	10 385	-11,2	43 838	44 096	0,6
Camu camu	671	947	41,1	6 720	8 992	33,8

1/ Cifras preliminares.

Fuente: Dirección Regional de Agricultura de Loreto.

Elaboración: BCRP. Sede Regional Iquitos. Departamento de Estudios Económicos.

Los precios de los principales agrícolas mejoraron: arroz cáscara en 4 por ciento; maíz amarillo en 2 por ciento; y yuca en 1 por ciento; en cambio, disminuyeron los precios de plátano en 4,0 por ciento, caña de azúcar en 0,9 por ciento, respecto a

del año anterior.

GRÁFICO N° 1
PARTICIPACIÓN EN EL VALOR AÑADIDO EN EL SUBSECTOR AGRÍCOLA ENERO-NOVIEMBRE 2007

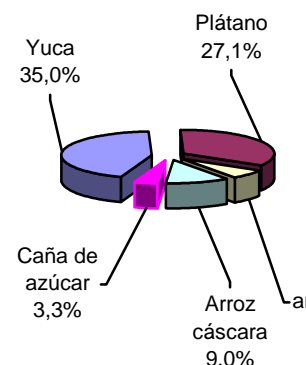

CUADRO N° 4
PRECIOS EN CHACRA DE PRINCIPALES CULTIVOS
(Nuevos soles por Kg.)

CULTIVOS	NOVIEMBRE		Var. %
	2006	2007	
Arroz cáscara	0,35	0,51	45,7
Plátano	0,25	0,24	-4,0
Yuca	0,23	0,24	4,3
Caña de azúcar	0,13	0,11	-15,4
Maíz amarillo duro	0,37	0,47	27,0
Palma aceitera	0,17	0,20	17,6

Fuente: Dirección Regional de Agricultura de Loreto.

Elaboración: BCRP. Sede Regional Iquitos. Departamento de Estudios Económicos.

En cuanto a las siembras, se instalaron 7 925 Has., área menor en 12,1 por ciento a la registrada en noviembre de la campaña anterior, debido a factores climáticos desfavorables referidos a la creciente de los ríos que han inundado los terrenos bajos, lo cual ocasionó una caída generalizada en las siembras de los principales cultivos, como arroz en 27,8 por ciento, yuca en 11,3 por ciento, maíz amarillo en 12,5 por ciento y plátano en 51,9 por ciento. En yuca y plátano también influyeron los precios bajos y, en arroz y maíz el retraso de los créditos de apoyo a la producción agropecuaria. Respecto al avance de la

campaña 2007-2008, periodo agosto-noviembre, mostró una disminución de 8,5 por ciento respecto a la campaña anterior, ello reflejó las menores áreas sembradas de arroz cáscara, maíz amarillo duro y yuca. Por otro lado, el Programa de Créditos de Apoyo a la Producción Agropecuaria manejado por el Gobierno Regional continua otorgando créditos, así, en la provincia de Alto Amazonas se dieron 57 créditos para el cultivo de 424 Has. de palma aceitera y uno para el cultivo de 5 Has. de arroz bajo riego; en la provincia de Ucayali se aprobaron 36 créditos para la instalación de 103 Has. de maíz amarillo duro.

**CUADRO Nº 5
SUPERFICIE SEMBRADA (Has) 1/**

	NOVIEMBRE		Var. %	CAMPAÑA AGRÍCOLA 2/		Var. %
	2006	2007		2006-2007	2007-2008	
CULTIVOS TRANSITORIOS	4 611	3 696	-19,8	36 194	32 357	-10,6
-Arroz cáscara	1 453	1 049	-27,8	14 107	12 252	-13,1
-Maíz amarillo duro	2 529	2 214	-12,5	16 114	13 473	-16,4
-Frijol grano seco	0	0	0,0	208	378	81,7
-Otros	629	433	-31,2	5 765	6 254	8,5
CULTIVOS PERMANENTES	4 404	4 229	-4,0	21 660	20 556	-5,1
-Plátano	801	385	-51,9	3 443	2 596	-24,6
-Yuca	3 196	2 835	-11,3	16 079	14 855	-7,6
-Caña de azúcar	71	31	-56,3	529	159	-69,9
-Palma aceitera	0	810	+	0	970	+
-Papaya	21	5	-76,2	88	160	81,8
-Piña	9	6	-33,3	104	57	-45,2
-Otros	306	157	-48,7	1 417	1 759	24,1
TOTAL	9 015	7 925	-12,1	57 854	52 913	-8,5

1/ Cifras preliminares

2/ Agosto – Noviembre.

Fuente: Dirección Regional de Agricultura de Loreto.

Elaboración: BCRP. Sede Regional Iquitos. Departamento de Estudios Económicos.

Respecto a los fenómenos climáticos, las lluvias acumularon 264 mm., nivel por debajo de lo normal; asimismo, se registró una humedad relativa de 86,7 por ciento por efecto del Fenómeno de la Niña que trae consigo más días lluviosos, lo cual ha afectado el desarrollo normal de los

cultivos. La temperatura fluctuó entre un nivel mínimo de 23,1°C y un máximo de 32,4°C. Finalmente, el nivel del río Amazonas siguió subiendo debido a las lluvias ocurridas en la cabecera de los ríos Huallaga y Ucayali, asimismo, registró un promedio de 112.81 m.s.n.m.

**GRÁFICO Nº 2
NIVEL DEL AGUA DEL RÍO AMAZONAS**

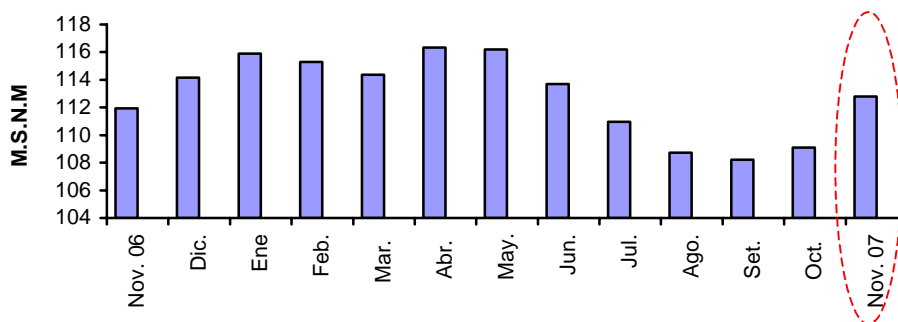

Elaboración: BCRP. Sede Regional Iquitos. Dpto. de Estudios Económicos.

El valor bruto de la producción mensual del sub-sector pecuario aumentó en 2,4 por ciento respecto a noviembre pasado, impulsado por el crecimiento de la producción de carne de aves en 1,9 por ciento, porcino en 3,2 por ciento, vacuno en

2,0 por ciento y búfalo en 60,0 por ciento, así como por la expansión del rubro leche, favorecida por la implementación de las cadenas productivas con algunos municipios provinciales para atender los desayunos escolares.

**CUADRO Nº 6
PRODUCCIÓN PECUARIA 1/
(T.M.)**

ESPECIES	NOVIEMBRE		Var. %	ENERO-NOVIEMBRE		Var. %
	2006	2007		2006	2007	
Carne de aves	1 121	1 142	1,9	12 608	12 372	-1,9
Carne de porcino	93	96	3,2	1 008	1 042	3,4
Carne de vacuno	50	51	2,0	515	574	11,5
Carne de ovino	1	1	0,0	9	11	22,2
Carne de búfalo	5	8	60,0	73	100	37,0
Huevos	138	138	0,0	1 774	1 552	-12,5
Leche	123	168	37,6	1 164	1 670	43,5
Otros	60	54	-10,0	578	574	-0,7
Total Pecuaria	1 591	1 658	4,2	17 729	17 895	0,9

1/ Cifras preliminares.

Fuente: Dirección Regional de Agricultura de Loreto.

Elaboración: BCRP. Sede Regional Iquitos. Departamento de Estudios Económicos.

1.1.2. Producción Pesquera

El desembarque de pescado para consumo humano creció 61,4 por ciento frente a noviembre 2006, favorecido por la abundancia del recurso hidrobiológico en los ríos, pese a que se encuentran en época de creciente. El ingreso de pescado fresco se incrementó en 108,3 por ciento, debido a la abundancia de Llambina, Ractacara, Boquichico y “otras especies”; mientras el de pescado en estado salpreso y seco-salado se redujo en 47,3 y 51,5 por ciento, respectivamente. Asimismo, el desembarque

de pescado acumulado a noviembre del presente año aumentó en 22,0 por ciento.

En cuanto a la venta de peces ornamentales vivos, registró una disminución de 25,0 por ciento, por cuarto mes consecutivo, debido al menor número de unidades vendidas en los mercados externo e interno. Con ello, el acumulado a noviembre de 2007, experimentó una contracción significativa de 28,2 por ciento respecto al año anterior.

**CUADRO Nº 7
PRODUCCIÓN PESQUERA CONTINENTAL**

	NOVIEMBRE		Var. %	ENERO-NOVIEMBRE		Var. %
	2006	2007		2006	2007	
I. -Consumo Humano (Toneladas)	702	1 133	61,4	7 664	9 350	22,0
Fresco	494	1 029	108,3	5 702	7 619	33,6
-Llambina	107	165	54,2	1 084	1 106	2,0
-Ractacara	74	116	56,7	693	665	-4,0
-Boquichico	42	335	697,6	974	2 182	124,0
-Otras especies	271	413	52,4	2 951	3 666	24,2
Salpreso	74	39	-47,3	794	731	-7,9
Seco – Salado	134	65	-51,5	1 168	1 000	-14,4
II.-Ornamentales (Miles de unidades)	701	526	-25,0	7 688	5 517	-28,2
- Mercado Interno	218	77	-64,7	1 980	1 207	-39,0
- Mercado Externo	482	445	-7,7	5 675	4 279	-24,6
- Stock remanente y/o mortandad	1	4	300,0	33	31	-6,1

Fuente: Dirección Regional de la Producción de Loreto.

Elaboración: BCRP. Sede Regional Iquitos. Departamento de Estudios Económicos.

1.1.3. Producción de hidrocarburos

La producción de petróleo crudo registró una caída de 17,3 por ciento respecto a noviembre del año anterior, como resultado del cierre de algunos pozos en el lote 1-AB, por falta de generación eléctrica para operar las bombas centrífugas; acumulando a

noviembre de 2007 una disminución de 1,5 por ciento frente al año anterior, debido a la menor extracción de crudo en el lote 1-AB, ya que se incrementó en los lotes 8 y 31-B. La producción de petróleo crudo de Loreto representó el 40,0 por ciento del total país.

**CUADRO N° 8
PRODUCCIÓN DE PETRÓLEO CRUDO
(Miles de barriles)**

	NOVIEMBRE		Var. %	ENERO-NOVIEMBRE		Var. %
	2006	2007		2006	2007	
Pluspetrol Norte	1 458	1 211	-16,9	14 889	14 663	-1,5
Lote 1-AB	903	721	-20,2	9 297	8 974	-3,5
Lote 8	555	490	-11,7	5 592	5 689	1,7
The Maple Gas	16	8	-50,0	110	116	5,5
Lote 31-B	16	8	-50,0	110	116	5,5
Total	1 474	1 219	-17,3	14 999	14 779	-1,5

Fuente: Perúpetro S.A.

Elaboración: BCRP. Sede Regional Iquitos. Departamento de Estudios Económicos.

**GRÁFICO N° 4
PRODUCCIÓN DE PETRÓLEO
POR EMPRESAS
Participación % enero-noviembre
2007**

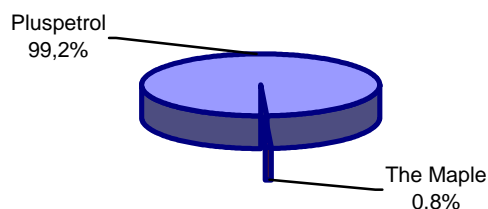

**GRÁFICO N° 5
PRODUCCIÓN DE PETRÓLEO
CRUDO Y PRECIO
INTERNACIONAL**

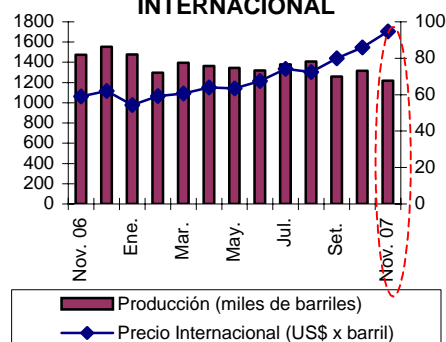

1.1.4. Producción Manufacturera

La manufactura registró un crecimiento de 16,7 por ciento frente a noviembre del año anterior, siguiendo una tendencia positiva por cuarto mes consecutivo, impulsada por el favorable desempeño tanto de la industria primaria

como no primaria. En el período enero-noviembre del presente año, la producción industrial se expandió en 3,8 por ciento respecto al año anterior, respondiendo al crecimiento tanto de la industria procesadora de recursos primarios como de no primarios.

**CUADRO N° 9
VALOR BRUTO DE LA PRODUCCIÓN DEL SECTOR MANUFACTURA
(Variación real) 1/**

	NOVIEMBRE		ENERO - NOVIEMBRE	
	2006	2007	2006	2007
Manufactura Primaria	-21,6	39,9	-11,5	4,9
Manufactura no Primaria	-22,1	15,1	2,3	3,6
Total	-22,1	16,7	1,2	3,8

1/ Respecto al mismo mes o periodo del año anterior.

Fuente: Dirección Regional de la Producción de Loreto y Encuesta a Empresas Industriales.

Elaboración: BCRP. Sede Regional Iquitos. Departamento de Estudios Económicos.

Sub-sector manufactura primaria

La industria primaria creció en 39,9 por ciento respecto a noviembre del año anterior, continuando una evolución positiva por tercer mes consecutivo, explicada por la mayor producción de refinados de petróleo

crudo, en respuesta al crecimiento de las exportaciones de combustibles y a la mayor demanda interna. La elaboración de productos cárnicos siguió una tendencia negativa por noveno mes consecutivo.

CUADRO N° 10
ÍNDICE DE VOLUMEN FÍSICO DE LA MANUFACTURA PRIMARIA

CIU	RAMAS DE ACTIVIDAD	NOVIEMBRE			ENERO – NOVIEMBRE		
		2006	2007	Var. %	2006	2007	Var. %
1511	Productos cárnicos	22,1	18,2	-17,6	26,7	20,0	-25,1
2320	Refinación de petróleo	104,7	147,0	40,4	130,6	137,2	5,1
	Total	101,9	142,6	39,9	127,0	133,2	4,9

Fuente: Dirección Regional de la Producción de Loreto y Encuesta a Empresas Industriales.
Elaboración: BCRP. Sede Regional Iquitos. Departamento de Estudios Económicos.

Sub-sector manufactura no primaria

La industria no primaria se incrementó en 15,1 por ciento respecto a noviembre del año anterior, impulsada por el crecimiento de la producción de madera aserrada, triplay, bebidas gaseosas, productos de panadería y, motores y bombas para pozos de petróleo. En los casos de madera aserrada y triplay influyó el mayor abastecimiento de materia prima y la expectante demanda externa; el aumento de bebidas gaseosas y de productos de panadería, se atribuyó a la reactivación de la demanda interna, impulsada por la mayor inversión en la exploración de pozos de

petróleo y en el mejoramiento del sistema de agua potable de Iquitos. Asimismo, se suma el mejor desempeño de la edición de periódicos, fabricación de oxígeno industrial y elaboración de productos lácteos. La expansión de edición de periódicos se explicó por la mayor inversión realizada por parte de la empresa editora. Por el contrario, cayó la elaboración de bebidas malteadas, pilado de arroz, mallas metálicas, alimentos para animales y conservas de palmito; este último sigue una tendencia negativa, afectada por los altos costos operativos.

CUADRO N° 11
ÍNDICE DE VOLUMEN FÍSICO DE LA MANUFACTURA NO PRIMARIA

CIU	RAMAS DE ACTIVIDAD	NOVIEMBRE			Var. %	ENERO – NOVIEMBRE		
		2006	2007			2006	2007	Var. %
1513	Conservas de palmito	72,0	62,3	-13,5	76,6	69,2	-9,7	
1520	Productos lácteos	110,3	132,3	19,9	126,5	126,5	0,0	
1531	Pilado de arroz	483,0	280,1	-42,0	255,1	241,7	-5,3	
1533	Alimentos para animales	1,8	1,2	-33,3	1,4	1,1	-21,4	
1541	Productos de panadería	68,6	77,8	13,4	62,8	72,2	15,0	
1553	Bebidas malteadas	122,7	101,9	-17,0	77,9	95,7	22,8	
1554	Bebidas gaseosas	138,1	163,1	18,1	119,2	142,5	19,5	
2010	Madera aserrada	434,6	495,6	14,0	622,2	761,6	22,4	
2021	Triplay y láminas	127,1	161,5	27,1	138,9	158,8	14,3	
2212	Periódicos	364,7	943,2	158,6	365,8	647,8	77,1	
2221	Impresión	21,4	21,1	-1,4	25,2	19,9	-21,0	
2411	Oxígeno industrial	136,2	180,0	32,2	111,4	166,9	49,8	
2693	Ladrillos	55,2	49,1	-11,1	36,5	39,8	9,0	
2899	Accesorios y mallas	622,8	307,4	-50,6	318,3	531,5	67,0	
2911	Motores para pozos	43,7	62,0	41,9	198,1	64,4	-67,5	
2912	Bombas para pozos	21,8	22,0	0,9	91,5	15,7	-82,8	
	Total	128,8	148,3	15,1	167,3	173,4	3,6	

Fuente: Dirección Regional de la Producción de Loreto y Encuesta a Empresas Industriales.
Elaboración: BCRP. Sede Regional Iquitos. Departamento de Estudios Económicos.

1.1.5. Turismo

En noviembre, los indicadores del sector turismo revirtieron la caída de meses anteriores, así, de acuerdo a información proporcionada por la Dirección Regional de Comercio Exterior, Turismo y Artesanía de Loreto, el número de arribos aumentó en 20,7 por ciento y el pernотaciones en 9,8 por ciento respecto a igual mes del año anterior, ante el mayor flujo de turistas nacionales y extranjeros. En cuanto a la procedencia de los

turistas nacionales, el 77,3 por ciento llegaron de Lima y 12,2 por ciento de otras localidades de la región Loreto; en tanto la corriente turística receptiva se generó en los Estados Unidos (37,9 por ciento), Canadá (6,6 por ciento) y España (5,5 por ciento). Sin embargo, en el acumulado a noviembre de 2007, los indicadores del turismo continuaron con el comportamiento negativo de meses anteriores.

CUADRO Nº 12
ARRIBOS Y PERNOCTACIONES
(Número de personas)

	NOVIEMBRE		Var. %	ENERO – NOVIEMBRE		Var. %
	2006	2007		2006	2007	
Arribos	8 904	10 751	20,7	99 531	83 341	-16,3
- Nacionales	5 318	6 940	30,5	64 439	49 539	-23,1
- Extranjeros	3 586	3 811	6,3	35 092	33 802	-3,7
Pernoctaciones	17 388	19 088	9,8	192 592	159 851	-17,0
- Nacionales	10 659	11 799	10,7	124 921	96 914	-22,4
- Extranjeros	6 729	7 289	8,3	67 671	62 937	-7,0

Fuente: Dirección Regional de Comercio Exterior, Turismo y Artesanía de Loreto

Elaboración: BCRP. Sede Regional Iquitos. Departamento de Estudios Económicos.

1.1.6. Comercio: Encuesta de Ventas

El sondeo mensual sobre ventas aplicado a 47 empresas de Iquitos de los sectores industria, comercio y servicios, reveló que el 41 por ciento de empresarios aumentó sus ventas, otro 38 por ciento las disminuyó y el 21 por ciento restante las mantuvo en niveles de noviembre 2006. En los sectores comercio y servicios cerca de la mitad de empresas reportó similar nivel de ventas; en tanto en el sector industria cerca de la mitad de empresas registró incremento, donde destacaron las empresas que producen alimentos, bombas y motores; en el sector

comercio, las farmacias y servicentros y; en el sector servicios, las empresas de transporte de carga.

Referente a las expectativas para diciembre de 2007, la mayoría de empresarios pronostica incremento en sus ventas, ya que el 55 por ciento prevé mayores niveles a los de noviembre, por mejora en los ingresos reales de las familias; un 39 por ciento espera se mantengan, mientras sólo un 6 por ciento se muestra pesimista en sus proyecciones para el fin de año.

CUADRO Nº 13
IQUITOS: ENCUESTA DE VENTAS A EMPRESAS – NOVIEMBRE 2007
(Porcentaje de empresas)

SECTORES	VENTAS						EXPECTATIVAS			Tasa de Respuesta
	NOV.07/ OCT.07			NOV.07/ NOV.06			DICIEMBRE 2007			
	+	=	-	+	=	-	+	=	-	
Sector Industria	52	4	44	48	4	48	45	48	7	71
Sector Comercio	64	27	9	36	46	18	82	18	0	61
Sector Servicios	34	44	22	23	44	33	56	33	11	53
Total	51	17	32	41	21	38	55	39	6	62

Fuente: Encuestas a las principales empresas de la ciudad de Iquitos.

Elaboración: BCRP. Sede Regional Iquitos. Departamento de Estudios Económicos.

En el sector comercio, 11 empresas respondieron la encuesta de ventas, de las cuales, el 46 por ciento mantuvo estable sus ventas, otro 36 por ciento las incrementó respecto a noviembre del año anterior, destacando las farmacias y servicentros. Asimismo, respecto al mes anterior, el 64 por

ciento de las empresas incrementó sus ventas (grandes almacenes, bazares, servicentros y librerías). En cuanto a las expectativas para el próximo mes, entre los empresarios sigue primando un alto nivel de optimismo, pues el 82 por ciento de empresas de la muestra proyectó mayores ventas.

CUADRO Nº 14
IQUITOS: ENCUESTA DE VENTAS A EMPRESAS COMERCIALES
NOVIEMBRE 2007
(Porcentaje de empresas)

Empresas	VENTAS						EXPECTATIVAS			Tasa de Respuesta
	NOV.07/ OCT.07			NOV.07/ NOV.06			DICIEMBRE 2007			
	+	=	-	+	=	-	+	=	-	
Grandes Almacenes	100	0	0	0	50	50	100	0	0	67
Productos Farmacéuticos	50	0	50	100	0	0	50	50	0	100
Art. Constr. y Ferretería	0	100	0	0	100	0	0	100	0	50
Bazares y Telas	100	0	0	0	0	100	100	0	0	50
Servicentros	100	0	0	100	0	0	100	0	0	50
Librería y Papelería	100	0	0	50	50	0	100	0	0	100
Prod. Agroveterinarios	0	100	0	0	100	0	100	0	0	67
Total	64	27	9	36	46	18	82	18	0	61

Fuente: Encuestas a las principales empresas de la ciudad de Iquitos.
 Elaboración: BCRP. Sede Regional Iquitos: Departamento de Estudios Económicos.

1.1.7. Expectativas Empresariales

La encuesta aplicada, en noviembre 2007, a 35 empresas industriales, comerciales y de servicios, entre grandes y medianas, permite conocer las expectativas empresariales respecto a la situación económica del país y de las empresas.

Referente a la pregunta ¿Cómo cree que será la situación económica del país?. El 54 por ciento respondió que la situación será mejor para el próximo mes; para el 48 por ciento, la situación será la misma para los próximos tres meses; en tanto, de acá a un año, el 51 por ciento espera que la situación

mejore. Contrariamente, un 3 por ciento consideró que la situación será peor para el próximo mes; en tanto, un 6 por ciento espera una situación peor para los tres y doce meses siguientes, respectivamente.

En cuanto a las perspectivas de la situación económica de las empresas, para los próximos meses, la mayoría de empresarios encuestados percibe mejoras, así, el 71 por ciento respondió que estará mejor dentro de un mes; el 60 por ciento dentro de los próximos tres meses y; el 66 por ciento opinó que estará mejor dentro de un año.

CUADRO Nº 15
EXPECTATIVA EMPRESARIAL
(En porcentaje)

	Situación económica del país			Situación económica de las empresas		
	1 mes	3 meses	12 meses	1 mes	3 meses	12 meses
Industria						
Mejor	41	35	41	53	41	47
Igual	59	59	53	47	53	53
Peor	0	6	6	0	6	0
Comercio						
Mejor	60	50	60	90	80	80
Igual	30	40	30	10	20	20
Peor	10	10	10	0	0	0
Servicios						
Mejor	75	62	62	88	75	88
Igual	25	38	38	12	25	12
Peor	0	0	0	0	0	0
Total						
Mejor	54	46	51	71	60	66
Igual	43	48	43	29	37	34
Peor	3	6	6	0	3	0

Fuente: Encuestas a empresas de la ciudad de Iquitos.
 Elaboración: BCRP. Sede Regional Iquitos. Departamento de Estudios Económicos.

GRÁFICO Nº 6
EVOLUCIÓN DE LAS EXPECTATIVAS PARA LOS PRÓXIMOS TRES MESES
(En porcentaje)

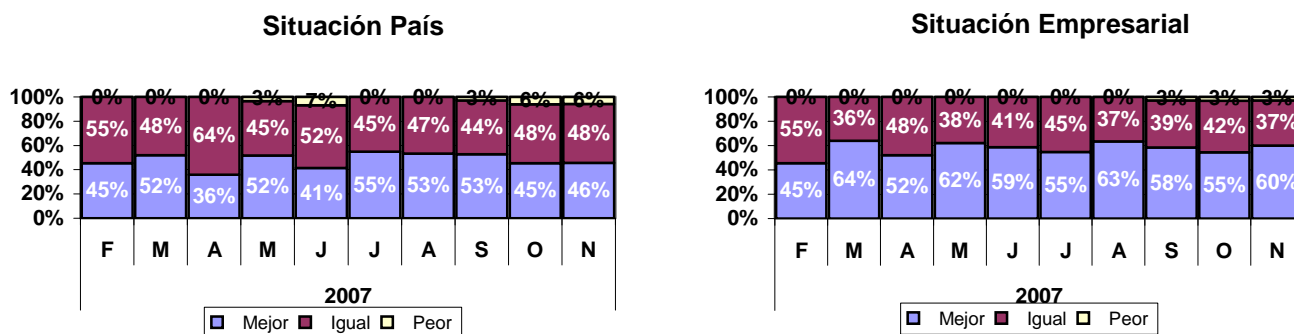

Las perspectivas sobre las principales variables empresariales para el mes de diciembre, continúan apuntando hacia la estabilidad, así, el 57,1 por ciento de empresarios señaló inventarios estables; un 85,7 por ciento que los precios de venta no

variaran ; el 82,9 por ciento que los precios de los insumos se mantendrán iguales y; el 74,3 por ciento que las órdenes de compra tendrán el mismo comportamiento. Sin embargo, el 71,4 por ciento espera un crecimiento importante en sus ventas.

GRÁFICO Nº 7
EXPECTATIVAS DE PRINCIPALES VARIABLES EMPRESARIALES
(En porcentaje)

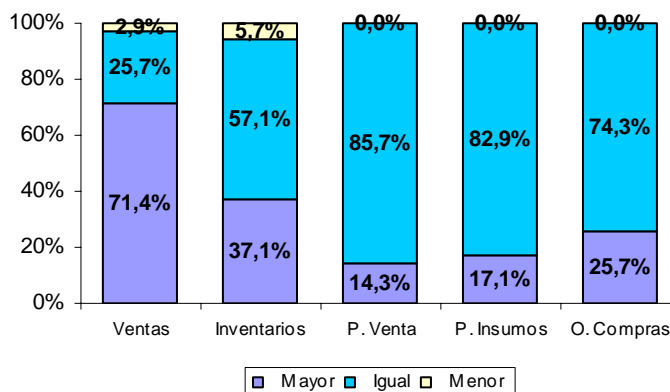

Fuente: Encuestas a empresas de la ciudad de Iquitos.
Elaboración: BCRP. Sede Regional Iquitos. Departamento de Estudios Económicos.

II. INFLACIÓN Y TIPO DE CAMBIO

2.1. Inflación

El índice de precios al consumidor (IPC) de Iquitos registró un aumento de 0,70 por ciento respecto al mes anterior, con lo cual, acumuló al mes de noviembre una

inflación de 4,22 por ciento, y en los últimos doce meses 4,98 por ciento. Esta última siguió superando a la de Lima Metropolitana, esta vez, en 1,49 puntos porcentuales.

CUADRO Nº 16
IQUITOS: TASA DE INFLACIÓN

NOVIEMBRE 2007	VARIACIÓN %
Variación % mensual 1/	0,70
Variación % acumulada 2/	4,22
Variación % anualizada 3/	4,98

1/ Respecto al mes anterior
2/ Respecto a diciembre 2006
3/ Últimos doce meses

Fuente: INEI – Iquitos

GRÁFICO N° 8
IQUITOS: INFLACIÓN ÚLTIMOS
DOCE MESES
(Variación porcentual anualizada) 4,98

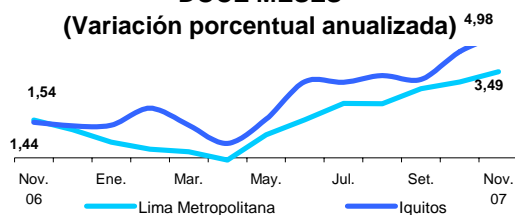

La inflación mensual respondió al incremento de los precios del azúcar en 7,4 por ciento; pescados y mariscos en 4,0 por ciento (palometa, sardina y boquichico fresco); servicio de agua y alcantarillado en 3,7 por ciento y; leguminosas y derivados en 3,6 por ciento. Estas alzas fueron atenuadas, en parte, por la caída de los precios de energía eléctrica en 6,5 por ciento y;

tubérculos y raíces en 1,4 por ciento (beterraga). Por grupos de consumo, se registró un alza generalizada, con excepción de la caída en alquiler, vivienda, combustible y electricidad en 0,85 por ciento y; esparcimiento, diversión y servicios culturales en 0,30 por ciento. Entre los rubros que registraron incremento destacó alimentos y bebidas con 1,41 por ciento.

CUADRO N° 17
IQUITOS: INFLACIÓN POR GRANDES GRUPOS DE CONSUMO

	Ponderación	VARIACIONES PORCENTUALES		
		Mensual	Acumulada	Anualizada
Índice General	100,00	0,70	4,22	4,98
Alimentos y Bebidas	57,54	1,41	6,89	8,45
Vestido y Calzado	5,90	0,40	2,04	3,26
Alquiler, Vivienda, Combustible y Electricidad	9,31	-0,85	-0,37	-1,01
Muebles, Enseres y Mantenimiento Vivienda	5,02	0,10	5,09	4,90
Cuidado y Conservación de la Salud	1,89	0,22	0,30	0,36
Transportes y Comunicaciones	10,25	0,06	0,09	-0,10
Esparcimiento, Diversión y Servicios Culturales	4,32	-0,30	3,03	2,95
Otros Bienes y Servicios	5,78	0,46	1,71	1,72

Fuente: INEI - Iquitos.

En la canasta de consumo de Iquitos, los productos que incrementaron sus precios fueron: tomate regional, palometa, naranja de jugo, harina de yuca, ají dulce, azúcar blanca, sardina, tortuga, boquichico, frijol canario,

entre otros; mientras, disminuyeron cebolla de cabeza, plátano manzana, col crespá, papaya, zapallo regional, beterraga, manzana corriente, maíz morado, limón, dorado de la región y huevos a granel.

CUADRO N° 18
IQUITOS: PRODUCTOS DE MAYOR VARIACIÓN EN SUS PRECIOS
(Noviembre 2007 – Porcentaje)

SUBIERON SUS PRECIOS		BAJARON SUS PRECIOS	
	%		%
Tomate regional	17,56	Cebolla de cabeza	16,62
Palometa	14,34	Plátano manzana	9,24
Naranja de jugo	11,36	Col crespá	8,54
Harina de yuca(fariña)	8,33	Papaya	7,53
Ají dulce	7,57	Zapallo regional	6,94
Azúcar blanca	7,39	Beterraga	6,67
Sardina congelada	7,10	Manzana corriente	6,42
Tortuga	6,31	Maíz morado	5,76
Boquichico fresco	5,99	Limón	4,46
Frijol canario	4,92	Dorado de la región	4,00
Arroz superior	4,66	Huevos a granel	3,94
Res sancochado	4,44		
Gallina eviscerada	4,11		
Frijol ucayalino	3,81		

Fuente: Instituto Nacional de Estadística e Informática (INEI) de Iquitos.

2.2. Tipo de cambio

En noviembre, el tipo de cambio venta en el mercado informal de Iquitos siguió un comportamiento decreciente,

alcanzando una cotización promedio mensual de S/. 3,008 por dólar, menor a la registrada en el mes anterior.

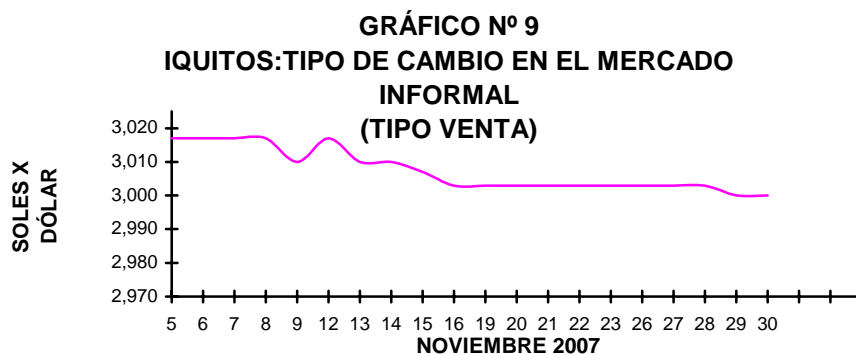

Fuente: Encuesta a cambistas de la ciudad de Iquitos.
Elaboración: BCRP. Sede Regional Iquitos. Departamento de Estudios Económicos.

III. SECTOR EXTERNO

3.1. Exportaciones FOB

El valor FOB de las exportaciones regionales efectuadas por las diferentes aduanas del país registró una caída de 54,6 por ciento respecto a noviembre del año anterior, revirtiendo el crecimiento de octubre último, debido a los menores volúmenes exportados de productos forestales y agroindustriales.

Por categoría de productos, las exportaciones tradicionales crecieron en 44,6 por ciento frente a noviembre pasado, debido a mayores ventas de combustibles; mientras las no tradicionales se redujeron en 64,3 por ciento, por la caída de productos forestales en 73,1 por ciento y productos agroindustriales en 67,5 por ciento; contrarrestados, en parte, por el crecimiento de las ventas de peces

ornamentales vivos en 53,5 por ciento.

No obstante, en el período enero-noviembre de 2007, las exportaciones registraron un ligero incremento de 1,5 por ciento respecto a similar periodo del año anterior, respondiendo al crecimiento de las exportaciones no tradicionales en 1,5 por ciento y de las tradicionales en 1,4 por ciento. En el caso de las no tradicionales influyó el incremento generalizado de todos los rubros de exportación, excepto “resto de productos”; en tanto las tradicionales se asociaron a mayores ventas de combustibles. Por último, las exportaciones no tradicionales representaron el 85,0 por ciento de la oferta exportable regional y las exportaciones tradicionales el 15,0 por ciento restante.

CUADRO Nº 19
EXPORTACIONES POR GRUPOS DE PRODUCTOS 1/
(Valor FOB en miles de US dólares)

GRUPO DE PRODUCTOS	NOVIEMBRE		Var. %	ENERO – NOVIEMBRE		Var. %
	2006	2007		2006	2007	
1. Productos tradicionales	590	853	44,6	6 312	6 402	1,4
Combustibles	590	853	44,6	6 312	6 402	1,4
2. Productos no tradicionales	6 005	2 144	-64,3	35 697	36 222	1,5
Forestales	5 337	1 434	-73,1	28 315	29 657	4,7
Pesqueros ornamentales	376	577	53,5	2 514	2 847	13,2
Agroindustriales	265	86	-67,5	2 346	2 970	26,6
Otros productos	2	47	2 250,0	260	602	131,5
Resto de productos	25	0	-100,0	2 262	146	-93,5
Total (1+2)	6 595	2 997	-54,6	42 009	42 624	1,5

1/ Información preliminar.

Fuente: SUNAT. www.sunat.gob.pe

Elaboración: BCRP. Sede Regional Iquitos. Departamento de Estudios Económicos.

GRÁFICO Nº 10
LORETO: ESTRUCTURA DE LAS EXPORTACIONES POR GRUPO DE PRODUCTOS

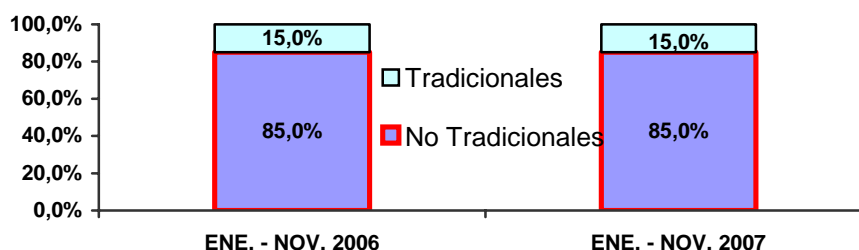

Elaboración: BCRP. Sede Regional Iquitos. Departamento de Estudios Económicos.

El principal destino de las exportaciones de la región son México, Estados Unidos y Colombia. México compró el 54,0 por ciento de los productos, entre ellos, madera y triplay; Estados Unidos adquirió el 16,2 por ciento, entre ellos,

madera aserrada y acabados, así como conservas de palmito y peces ornamentales vivos. Colombia es el destino de los combustibles y tiene una participación de 16,1 por ciento. También destacan Japón, Argentina, Hong Kong y Venezuela.

CUADRO Nº 20
PRINCIPALES PAÍSES DE DESTINO Y PRINCIPAL PRODUCTO EXPORTADO
(ENERO – NOVIEMBRE 2007)

PAÍS	% DEL TOTAL	PRINCIPAL PRODUCTO
México	54,0	Madera aserrada y triplay.
Estados Unidos	16,2	Madera aserrada, acabados y conservas de palmito.
Colombia	16,1	Combustibles, harina de trigo.
Japón	4,0	Pulpa de camu camu y peces viscosos vivos.
Argentina	2,9	Conservas de palmito.
Hong Kong	2,9	Peces viscosos vivos.
Venezuela	1,1	Triplay.
Otros países	2,8	Peces viscosos vivos y otros productos.
Total	100,0	

Fuente: SUNAT. www.sunat.gob.pe

Elaboración: BCRP. Sede Regional Iquitos. Departamento de Estudios Económicos

3.2. Importaciones FOB

Las compras de bienes al exterior disminuyeron en 69,6 por ciento respecto a noviembre pasado, debido a la caída de bienes de capital, como consecuencia de las menores adquisiciones de materiales de construcción (cemento y tubos de acero). Las importaciones de cemento totalizaron 4 360 t., nivel que contrasta con las 16 000 t. de noviembre 2006. Por el contrario, las categorías materias primas y bienes de consumo crecieron en 75,0 y 14,0 por ciento, respectivamente. En el caso de materias primas incidieron las mayores compras para la industria, principalmente productos químicos para la industria petrolera; y en

bienes de consumo, las adquisiciones de bienes duraderos, tras la importación de 960 unidades de motocicletas desde Brasil. Sin embargo, en el periodo enero-noviembre de 2007, las importaciones aumentaron en 22,2 por ciento frente al año anterior, impulsadas por el crecimiento de bienes de capital en 35,7 por ciento, como resultado del incremento de las importaciones para la industria, lo cual reflejó las compras de maquinaria para el proyecto del gas de Camisea. Por el contrario, las categorías materias primas y bienes de capital experimentaron caídas de 14,5 y 1,6 por ciento, respectivamente.

CUADRO Nº 21
IMPORTACIONES SEGÚN USO O DESTINO ECONÓMICO 1/
(Valor FOB en miles de US dólares)

	NOVIEMBRE		Var. %	ENERO – NOVIEMBRE		Var. %
	2006	2007		2006	2007	
1. Bienes de Consumo	950	1 083	14,0	7 161	7 044	-1,6
No duradero	865	224	-74,1	6 396	5 607	-12,3
Duraderos	85	859	910,6	749	1 420	89,6
Diversos	0	0	-	16	17	6,3
2. Materias Primas	1 295	2 266	75,0	17 817	15 230	-14,5
Combustibles y lubricantes	0	0	-	62	13	-79,0
Para la agricultura	0	32	+	215	424	97,2
Para la industria	1 295	2 234	72,5	17 540	14 793	-15,7
3. Bienes de Capital	11 592	862	-92,6	61 177	83 041	35,7
Materiales de construcción	9 740	515	-94,7	24 586	20 904	-15,0
Para la agricultura	0	0	-	109	64	-41,3
Para la industria	1 072	347	-67,6	30 868	60 740	96,8
Equipos de transporte	780	0	-100,0	5 614	1 333	-76,3
Total (1+2+3)	13 837	4 211	-69,6	86 155	105 315	22,2

1/ Importaciones realizadas por la aduana de Iquitos.

Fuente: SUNAT. www.sunat.gob.pe

Elaboración: BCRP. Sede Regional Iquitos. Departamento de Estudios Económicos.

IV. FINANZAS PÚBLICAS

4.1. Gobierno Central

Los ingresos corrientes del Gobierno Central registraron una disminución real de 20,4 por ciento frente a noviembre del año anterior, siguiendo la tendencia negativa de octubre último y explicada por la menor base imponible de los tributos aduaneros.

Los ingresos tributarios cayeron en 20,7 por ciento, en valores reales, como resultado de la menor recaudación del IGV en operaciones externas, e impuesto a las importaciones, asociados a su menor base imponible; resultados compensados, en parte, por el crecimiento de la recaudación del IGV

en operaciones internas en 54,4 por ciento e impuesto a la renta en 10,6 por ciento. El caso del IGV operaciones internas se atribuyó a mayores pagos de una empresa del sector hidrocarburos; en tanto el del impuesto a la renta respondió a las mayores utilidades de las empresas e ingresos de personas naturales.

Sin embargo, en el periodo enero-noviembre del presente año, los ingresos

corrientes del Gobierno Central crecieron a una tasa real de 20,7 por ciento respecto a similar periodo del año anterior, impulsados por el crecimiento de la recaudación del IGV a las importaciones en S/. 16,0 millones e impuesto a las importaciones en S/. 6,0 millones, asociados a su mayor base imponible; así como por el incremento de la recaudación del impuesto a la renta en S/. 11,1 millones e IGV por operaciones internas en S/. 8,2 millones.

**CUADRO Nº 22
INGRESOS CORRIENTES DEL GOBIERNO CENTRAL
(Miles de nuevos soles)**

	NOVIEMBRE			ENERO – NOVIEMBRE		
	2006	2007	Var. % 1/	2006	2007	Var. % 1/
I. Ingresos tributarios	17 968	14 754	-20,7	175 680	220 413	23,9
1. Impuestos a la renta	6 892	7 888	10,6	80 707	91 770	12,0
- Personas naturales	1 333	1 557	12,9	16 471	16 459	-1,6
- Personas jurídicas	5 460	6 213	10,0	51 984	64 219	21,5
- Regularización	99	118	15,2	12 252	11 092	-9,9
2. Impuesto a las importaciones	2 046	888	-58,1	17 631	23 644	32,9
3. Impuesto General a las Ventas	7 036	3 961	-45,6	58 498	82 740	40,1
- Operaciones internas	1 266	2 023	54,4	14 839	23 056	52,5
- A las importaciones	5 770	1 938	-67,5	43 659	59 684	35,8
4. Impuesto Selectivo al Consumo 2/	791	733	-10,5	6 520	7 979	20,4
5. Otros ingresos tributarios	1 203	1 284	3,1	12 324	14 280	13,9
II. Ingresos no tributarios	211	213	-2,5	6 902	2 855	-59,5
Total (I+II)	18 179	14 967	-20,4	182 582	223 268	20,7

1/ Variación en términos reales

2/ Incluye ISC por operaciones externas

Fuente: SUNAT. www.sunat.gob.pe

Elaboración: BCRP. Sede Regional Iquitos. Departamento de Estudios Económicos.

4.2. Gobierno Regional

El gasto del Gobierno Regional de Loreto registró un crecimiento real de 15,5 por ciento respecto a noviembre del año anterior, impulsado por la expansión tanto de los gastos corrientes en 2,3 por ciento como de los gastos de capital en 64,7 por ciento. En el caso de los gastos de capital influyeron las inversiones financieras (créditos de apoyo agrícola y pesca artesanal), y en los gastos corrientes el crecimiento generalizado de

todos los rubros. Asimismo, en los primeros once meses del presente año, el gasto del Gobierno Regional registró un aumento real de 10,4 por ciento respecto al año anterior, como resultado del incremento de los gastos corrientes en 5,5 por ciento y de capital en 52,0 por ciento; mientras el servicio de la deuda cayó en 74,9 por ciento. La ejecución a noviembre representó el 77,5 por ciento del Presupuesto Institucional Modificado (PIM).

**CUADRO Nº 23
GASTOS DEL GOBIERNO REGIONAL
POR TIPO DE GASTO
(Miles de nuevos soles)**

	NOVIEMBRE		Var. %	ENERO – NOVIEMBRE		Var. %
	2006	2007	Real	2006	2007	Real
A. GASTOS CORRIENTES	39 747	42 085	2,3	431 720	462 901	5,5
-Personal y Obligaciones	28 030	29 593	2,0	311 635	325 414	2,8
-Obligaciones Provisionales	4 200	4 369	0,5	49 548	51 012	1,4
-Bienes y Servicios	7 337	7 685	1,2	68 924	81 730	16,6
-Otros gastos corrientes	180	438	135,1	1 613	4 745	189,7
B. GASTOS DE CAPITAL	8 465	14 429	64,7	68 899	107 097	52,0
-Inversiones	7 234	3 818	-49,0	64 179	66 146	1,1
-Inversiones financieras	724	10 000	1 234,6	1 947	23 563	1 076,4
-Otros gastos de capital	507	611	16,4	2 773	17 388	508,9
C. SERVICIO DE LA DEUDA	0	1 131	-	8 717	2 262	-74,9
-Intereses	0	86	-	258	179	-33,0
-Amortización	0	1 045	-	8 459	2 083	-76,2
Total (A + B + C):	48 212	57 645	15,5	509 336	572 260	10,4

Fuente: Gobierno Regional de Loreto.

Elaboración: BCRP. Sede Regional Iquitos. Departamento de Estudios Económicos.

Referente a las fuentes de financiamiento del gasto, éstas registraron un comportamiento variado, así, la de recursos ordinarios, que cubrió el 62,1 por ciento del total mensual, creció 4,4 por ciento y; canon y sobrecanon, regalías, rentas de aduana y

participaciones, que cubrió el 33,9 por ciento, se incrementó 61,2 por ciento. Contrariamente, disminuyeron las fuentes de recursos directamente recaudados y; donaciones y transferencias en 40,1 y 26,5 por ciento, respectivamente.

**CUADRO Nº 24
GASTOS DEL GOBIERNO REGIONAL
POR FUENTES DE FINANCIAMIENTO
(Miles de nuevos soles)**

	NOVIEMBRE		Var. %	ENERO – NOVIEMBRE		Var. %
	2006	2007	Real	2006	2007	Real
Recursos Ordinarios	33 105	35 780	4,4	376 034	394 721	3,3
Canon y sobrecanon, Regalías y Renta	11 706	19 535	61,2	96 736	124 501	26,1
Recursos Directamente Recaudados	1 836	1 139	-40,1	14 774	14 729	-2,0
Recursos por Operaciones Crédito Interno	0	0	-	1 666	12 960	654,1
Donaciones y Transferencias	1 565	1 191	-26,5	20 126	25 349	23,7
Total Inversiones	48 212	57 645	15,5	509 336	572 260	10,4

Fuente: Gobierno Regional de Loreto.

Elaboración: BCRP. Sede Regional Iquitos. Departamento de Estudios Económicos.

La inversión del Gobierno Regional se incrementó en 73,6 por ciento respecto a noviembre del año anterior, impulsada por los créditos de apoyo a la producción agrícola y de fomento a la pesca artesanal.

Por sectores económicos, la inversión en el sector Agrario registró un crecimiento significativo de 634,4 por ciento y tomó la forma de inversión financiera (créditos de apoyo a la producción agrícola); en Pesca ascendió a S/. 2,5 millones para fomento

de la pesca artesanal; en Vivienda y Desarrollo Urbano se expandió en 38,2 por ciento, debido al mejoramiento de vías urbanas y construcción de pistas y veredas

en 35,7 por ciento a la registrada el año anterior, pasando de S/. 66,1 millones a S/. 89,7 millones, respondiendo al crecimiento de los sectores Agrario; Salud y Saneamiento; Transporte y; Pesca.

En los primeros once meses del presente año, la inversión acumulada superó

**CUADRO Nº 25
INVERSIÓN DEL GOBIERNO REGIONAL POR FUNCIONES
(Miles de nuevos soles)**

	NOVIEMBRE		Var. %	ENERO-NOVIEMBRE		Var. %
	2006	2007		2006	2007	
Justicia	0	0	-	1 344	53	-96,1
Administración y Planeamiento	428	313	-26,9	3 420	2 692	-21,3
Agraria	1 042	7 652	634,4	3 760	17 523	366,0
Asistencia y Previsión Social	18	19	5,6	232	193	-16,8
Comunicaciones	0	0	-	0	0	-
Defensa y Seguridad Nacional	0	0	-	7	0	-100,0
Educación y Cultura	1 854	1 047	-43,5	17 319	10 821	-37,5
Energía y Recursos Minerales	312	57	-81,7	4 886	2 327	-52,4
Industria, Comercio y Servicios	8	0	-100,0	141	0	-100,0
Pesca	0	2 512	+	1 526	7 610	398,7
Salud y Saneamiento	1 516	284	-81,3	5 177	12 377	139,1
Transporte	1 692	430	-74,6	7 509	13 763	83,3
Vivienda y Desarrollo Urbano	1 088	1 504	38,2	20 805	22 350	7,4
TOTAL	7 958	13 818	73,6	66 126	89 709	35,7

Fuente: Gobierno Regional de Loreto.

Elaboración: BCRP. Sede Regional Iquitos. Departamento de Estudios Económicos.

V. MONEDA Y CRÉDITO

5.1. Depósitos del Sistema Financiero

El saldo de depósitos del sistema financiero de Loreto totalizó S/. 395,0 millones al finalizar noviembre de 2007, cifra mayor en S/. 5,4 millones a la registrada en igual mes del año anterior, pero, en valores reales significó una caída de 2,0 por ciento.

Las captaciones en moneda nacional registraron una disminución real de 6,3 por ciento; mientras en moneda extranjera crecieron en 4,8 por ciento. El caso de las captaciones en soles reflejó la contracción de los depósitos a la vista y de ahorro.

Las captaciones del sistema bancario registraron una caída real de 6,5 por ciento; lo cual reflejó la evolución negativa de algunos bancos de Iquitos y Yurimaguas.

En cambio, las instituciones de microfinanzas registraron un crecimiento de 18,0 por ciento, incidiendo los mayores depósitos en las cajas municipales; mientras la CRAC San Martín continuó perdiendo participación en la plaza de Yurimaguas.

Al 30 de noviembre, el sistema bancario alcanzó una participación relativa de 78,2 por ciento en la liquidez total y, las instituciones de microfinanzas el 21,8 por ciento restante. El primero disminuyó su participación en 3,7 puntos porcentuales en los últimos doce meses. Finalmente, el grado de dolarización de la liquidez se ubicó en 40,9 por ciento a fines de noviembre, coeficiente mayor en 2,7 puntos porcentuales al registrado en igual mes del año anterior.

CUADRO Nº 26
DEPÓSITOS DEL SISTEMA FINANCIERO
(Saldo en miles de nuevos soles)

	NOVIEMBRE		
	2006	2007	Var. % real
Sistema Bancario	319 079	308 824	-6,5
Instituciones de Microfinanzas	70 532	86 166	18,0
- Cajas Municipales	66 594	82 822	20,2
- Cajas Rurales	3 938	3 344	-18,0
Moneda Nacional	240 790	233 517	-6,3
Moneda Extranjera	148 821	161 473	4,8
Total	389 611	394 990	-2,0

Fuente: Superintendencia de Banca y Seguros (SBS).

Elaboración: BCRP. Sede Regional Iquitos. Departamento de Estudios Económicos.

GRÁFICO Nº 11
DEPÓSITOS DEL SISTEMA FINANCIERO POR TIPO DE MONEDA
(Variaciones porcentuales reales anuales)

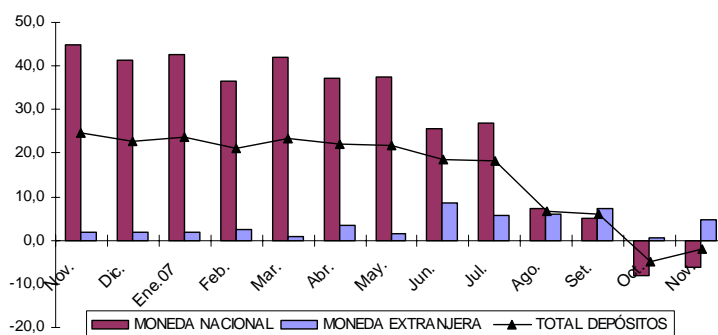

Respecto a la participación en los depósitos, al 30 de noviembre, el Banco Continental tenía el 32,6 por ciento, el Crédito el 20,6 por ciento, la CMAC

Maynas el 20,1 por ciento, el Interbank el 13,5 por ciento y el Scotiabank el 10,5 por ciento. Estas entidades, en conjunto, captan el 97,3 por ciento del total de depósitos.

CUADRO Nº 27
PARTICIPACIÓN EN LOS DEPÓSITOS

	NOVIEMBRE 2007		
	Miles de S/.	Mes	Acumulada
Continental	128 681	32,6	32,6
Crédito	81 318	20,6	53,2
C.M.A.C. Maynas	79 378	20,1	73,3
Interbank	53 299	13,5	86,8
Scotiabank	41 532	10,5	97,3
C.R.A.C. San Martín	3 344	0,9	98,2
C.M.A.C. Paita	2 498	0,6	98,8
Del Trabajo	2 434	0,6	99,4
Mibanco	1 560	0,4	99,8
C.M.A.C. Piura	946	0,2	100,0
Total	394 990	100,0	

Fuente: Superintendencia de Banca y Seguros (SBS)

Elaboración: BCRP. Sede Regional Iquitos. Departamento de Estudios Económicos.

5.2. Crédito del Sistema Financiero

El crédito total del sistema financiero de Loreto ascendía al 30 de noviembre de 2007 a S/. 561,9 millones, monto mayor en S/. 137,1 millones al registrado en igual mes del año anterior, lo que equivale a un crecimiento real de 27,8 por ciento. El crédito en soles creció 31,3 por ciento y el crédito en dólares 20,3 por ciento, en valores reales.

Al 30 de noviembre, la participación relativa del crédito en nuevos soles aumentó a 70,4 por ciento; mientras la participación del crédito en dólares disminuyó a 29,6 por ciento, en los últimos doce meses, lo cual

demuestra la preferencia de empresas y familias por el endeudamiento en moneda nacional.

El crédito del sistema bancario registró una expansión real anual de 34,0 por ciento, comportamiento que fue generalizado en todas estas entidades. En las instituciones de microfinanzas el crédito creció en 4,6 por ciento, impulsado por el resultado positivo de las cajas municipales, excepto CMAC Maynas de la plaza financiera de Yurimaguas e Iquitos; mientras la CRAC San Martín mostró una evolución negativa.

CUADRO Nº 28
CRÉDITO DEL SISTEMA FINANCIERO
(Saldo en miles de nuevos soles)

	NOVIEMBRE		
	2006	2007	Var. % real
Sistema Bancario	335 018	464 674	34,0
Instituciones de Microfinanzas	89 791	97 230	4,6
- Cajas Municipales	79 327	87 872	7,3
- Cajas Rurales	10 464	9 358	-13,6
Moneda Nacional	291 348	395 808	31,3
Moneda Extranjera	133 461	166 096	20,3
Total	424 809	561 904	27,8

Fuente: Superintendencia de Banca y Seguros (SBS).

Elaboración: BCRP. Sede Regional Iquitos. Departamento de Estudios Económicos.

GRÁFICO Nº 12
CRÉDITOS DEL SISTEMA FINANCIERO POR TIPO DE MONEDA
(Variaciones porcentuales reales anuales)

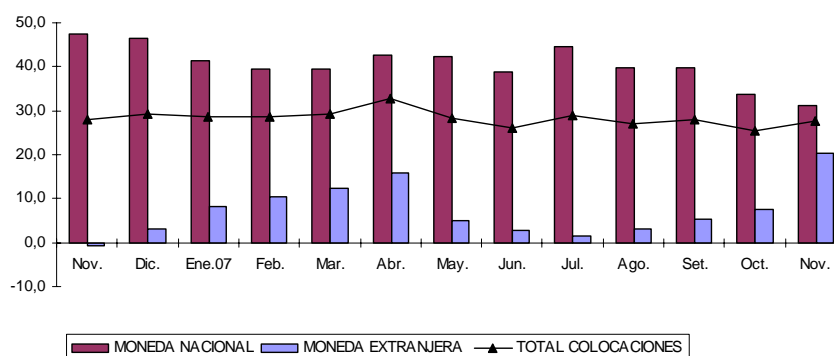

La mayor participación relativa en el crédito la tienen los bancos Continental, Crédito e Interbank, que en conjunto intermedian el 66,1 por ciento del total. Asimismo, las instituciones especializadas en

apoyar al segmento micro y pequeña empresa intermedian el 17,3 por ciento del total, destacando la CMAC Maynas con una participación de 11,6 por ciento y, con presencia en Iquitos, Yurimaguas y Requena.

**CUADRO Nº 29
PARTICIPACIÓN EN LOS CRÉDITOS**

	NOVIEMBRE 2007		
	Miles de S/.	Mes	Acumulado
Continental	188 431	33,5	33,5
Crédito	106 201	18,9	52,4
Interbank	76 896	13,7	66,1
C.M.A.C. Maynas	65 093	11,6	77,7
Scotiabank	64 614	11,5	89,2
Mibanco	16 671	3,0	92,2
C.M.A.C. Paita	16 611	2,9	95,1
Del Trabajo	11 861	2,1	97,2
C.R.A.C. San Martín	9 358	1,7	98,9
C.M.A.C. Piura	6 168	1,1	100,0
Total	561 904	100,0	

Fuente: Superintendencia de Banca y Seguros (SBS).

Elaboración: BCRP. Sede Regional Iquitos. Departamento de Estudios Económicos.

Por último, la cartera atrasada al 30 de noviembre de 2007, equivalía al 2,2 por ciento del crédito bruto total, menor en 0,4 puntos porcentuales al registrado en igual

mes del 2006. Asimismo, la cartera pesada en moneda nacional disminuyó de 3,0 a 2,6 por ciento y en dólares se redujo de 2,7 a 1,3 por ciento, en los últimos doce meses.

**CUADRO Nº 30
MOROSIDAD DEL SISTEMA FINANCIERO
(En porcentaje de los créditos brutos)**

	NOVIEMBRE		
	2006	2007	Var. Pts. %
Sistema Bancario	1,9	1,3	-0,6
Instituciones de Microfinanzas	6,9	6,6	-0,3
- Cajas Municipales	5,4	5,7	0,3
- Cajas Rurales	18,7	15,4	-3,3
Moneda Nacional	3,0	2,6	-0,4
Moneda Extranjera	2,7	1,3	-1,4
Total	2,9	2,2	-0,7

Fuente: Instituciones del Sistema Financiero.

Elaboración: BCRP. Sede Regional Iquitos. Departamento de Estudios Económicos.

INFORMACIÓN ESTADÍSTICA

Síntesis Económica de Loreto Noviembre 2007

Cuadro Nº 01

**LORETO: PRODUCCIÓN AGROPECUARIA 1/
(T.M.)**

	2006			2007											
	Nov.	Dic.	Ene.- Dic.	Ene.	Feb.	Mar.	Abr.	May.	Jun.	Jul.	Ago.	Set.	Oct.	Nov.	
TOTAL AGRÍCOLA	142 558	144 695	1 304 610	109 500	115 534	105 506	91 523	87 921	79 017	83 371	100 261	130 376	142 209	139 802	TOTAL AGRÍCOLA
Arroz Cáscara	19 378	20 981	103 287	6 487	4 114	2 218	2 801	2 542	2 324	3 096	5 806	20 293	19 217	16 548	Arroz Cáscara
Plátano	32 022	31 947	350 389	28 742	29 872	29 102	27 713	27 249	24 373	24 332	31 488	30 041	30 325	31 109	Plátano
Yuca	37 252	24 666	370 336	30 833	37 441	33 073	30 046	28 672	26 187	29 075	30 521	32 060	35 275	36 294	Yuca
Maíz Choclo	1 986	9 562	28 101	2 083	1 988	1 459	1 274	782	732	678	950	1 468	1 747	3 510	Maíz Choclo
Piña	4 537	4 649	21 036	1 934	763	435	419	331	275	235	541	2 508	4 311	4 149	Piña
Caña Azúcar	14 791	14 455	173 027	15 758	16 893	14 618	11 861	14 503	15 286	15 599	15 724	13 431	15 587	14 665	Caña Azúcar
Maíz Amarillo Duro	11 692	18 260	62 098	5 801	3 775	2 385	933	1 201	702	595	2 368	6 420	9 531	10 385	Maíz Amarillo Duro
Palma Aceitera	28	32	298	31	32	34	38	35	38	40	43	50	54	60	Palma Aceitera
Sacha Inchi	6	25	42	25	30	34	33	31	28	88	92	103	107	131	Sacha Inchi
Aguaje	898	851	7 531	1 334	876	654	492	617	727	737	887	1 089	1 309	1 358	Aguaje
Camu camu	671	1 049	7 769	1 340	2 251	2 725	688	62	19	21	110	335	494	947	Camu camu
Humarí	4	48	3 921	103	1 215	1 775	928	0	0	0	9	156	150	67	Humarí
Pijuayo Fruto	468	1 364	18 191	1 868	3 956	3 794	3 416	2 862	0	0	0	3	4	414	Pijuayo Fruto
Pijuayo Palmito	72	72	739	57	70	75	55	68	74	74	80	86	77	85	Pijuayo Palmito
Otros agrícolas															Otros agrícolas
Cacao	9	12	54	8	9	0	0	0	0	0	0	10	11	13	Cacao
Café	7	4	72	0	0	0	0	0	11	16	13	12	13	10	Café
Cocona	171	104	964	69	74	61	43	44	36	83	132	236	240	228	Cocona
Mango	234	204	1 199	296	231	169	0	0	0	0	0	0	25	226	Mango
Pepino	329	377	2 404	145	106	94	89	88	93	123	217	424	467	633	Pepino
Toronja	379	239	2 054	108	79	91	85	58	61	77	175	325	342	336	Toronja
Tomate	299	315	1 723	137	97	72	36	60	44	68	121	271	483	390	Tomate
Zapallo	214	138	809	50	30	16	15	14	23	38	47	249	387	713	Zapallo
Resto agrícola	17 111	15 341	148 566	12 291	11 632	12 622	10 558	8 702	7 984	8 396	10 937	20 806	22 053	17 531	Resto agrícola
TOTAL PECUARIO	1 591	1 752	19 481	1 770	1 578	1 554	1 609	1 717	1 424	1 951	1 478	1 605	1 551	1 658	TOTAL PECUARIO
Carne de ave	1 121	1 274	13 882	1 335	1 134	1 047	1 099	1 190	941	1 404	966	1 091	1 023	1 142	Carne de ave
Carne de porcino	93	99	1 107	92	93	94	99	97	91	97	93	94	96	96	Carne de porcino
Carne de vacuno	50	45	560	50	50	50	51	47	37	91	46	42	59	51	Carne de vacuno
Carne de ovino	1	1	10	1	1	1	1	1	1	1	1	1	1	1	Carne de ovino
Carne de búfalo	5	6	79	5	6	8	7	9	13	16	8	8	12	8	Carne de búfalo
LECHE	123	116	1 280	115	114	160	155	161	156	151	163	164	163	168	LECHE
HUEVOS	138	146	1 920	131	128	141	141	158	136	137	146	158	138	138	HUEVOS
Resto pecuario	60	65	643	41	52	53	56	54	49	54	55	47	59	54	Resto pecuario

1/ Preliminar.

Fuente: Dirección Regional Agraria de Loreto.

Elaboración: BCRP. Sede Regional Iquitos. Departamento de Estudios Económicos.

Cuadro Nº 02

**LORETO: SIEMBRAS AGRÍCOLAS POR CAMPAÑA 1/
(T.M.)**

	CAMPAÑA 2006-2007										CAMPAÑA 2007-2008					
	Ago.-Nov.	Nov.	Dic.	Ene.	Feb.	Mar.	Abr.	May.	Jun.	Jul.	Ago.	Set.	Oct.	Nov.		Ago.-Nov.
TOTAL SIEMBRAS	57 854	9 015	4 993	4 611	5 004	3 665	3 793	8 991	20 651	23 937	18 237	16 576	10 175	7 925	52 913	TOTAL SIEMBRAS
Arroz Cáscara	14 107	1 453	791	733	489	676	689	2 620	7 315	8 032	4 866	4 144	2 193	1 049	12 252	Arroz Cáscara
Plátano	3 443	801	580	251	250	220	259	294	273	608	839	721	651	385	2 596	Plátano
Yuca	16 079	3 196	2 001	2 072	3 058	1 749	1 972	2 707	2 984	4 163	3 919	4 541	3 560	2 835	14 855	Yuca
Maíz Choclo	3 565	538	276	213	240	150	102	248	312	270	1 078	881	542	364	2 865	Maíz Choclo
Piña	104	9	24	32	22	15	11	4	10	14	5	46	0	6	57	Piña
Caña Azúcar	529	71	39	76	64	92	61	64	71	186	85	26	17	31	159	Caña Azúcar
Maíz Amarillo Duro	16 114	2 529	911	823	578	327	304	1 312	4 673	5 374	4 664	4 247	2 348	2 214	13 473	Maíz Amarillo Duro
Palma Aceitera	0	0	0	0	0	120	0	0	0	0	0	54	106	810	970	Palma Aceitera
Sacha Inchi	135	0	0	0	0	3	0	4	2	15	68	146	235	5	454	Sacha Inchi
Aguaje	34	0	3	0	0	0	3	1	0	0	0	69	4	0	73	Aguaje
Camu camu	0	0	0	2	0	4	2	0	0	9	0	26	108	8	142	Camu camu
Humarí	0	0	0	0	0	0	0	0	0	23	0	21	1	0	22	Humarí
Pijuayo Fruto	15	2	2	5	0	2	2	2	0	0	0	22	1	0	23	Pijuayo Fruto
Pijuayo Palmito	0	0	0	0	0	0	0	0	0	0	0	0	0	0	0	Pijuayo Palmito
Otros agrícolas																Otros agrícolas
Cacao	0	0	0	0	0	0	0	0	0	0	0	23	0	0	23	Cacao
Café	1	0	0	0	0	0	1	0	0	25	0	9	1	0	10	Café
Cocona	39	4	5	2	2	3	5	7	7	36	44	41	20	4	109	Cocona
Mango	0	0	0	0	0	0	0	0	0	2	0	47	0	0	47	Mango
Pepino	171	24	18	13	14	19	19	64	71	89	118	62	16	14	210	Pepino
Toronja	12	0	0	6	0	1	3	3	4	3	7	18	4	0	29	Toronja
Tomate	158	16	14	12	10	11	15	28	55	103	95	39	19	13	166	Tomate
Zapallo	52	2	1	3	2	3	3	11	27	48	101	61	7	1	170	Zapallo
Resto agrícola	3 296	370	328	368	275	270	342	1 622	4 847	4 937	2 348	1 332	342	186	4 208	Resto agrícola

1/ Preliminar.

Fuente: Dirección Regional Agraria de Loreto.

Elaboración: BCRP. Sede Regional Iquitos. Departamento de Estudios Económicos.

Cuadro Nº 03

**LORETO: COSECHAS AGRÍCOLAS 1/
(T.M.)**

	2006			2007											
	Nov.	Dic.	Ene.- Dic.	Ene.	Feb.	Mar.	Abr.	May.	Jun.	Jul.	Ago.	Set.	Oct.	Nov.	
TOTAL COSECHAS	19 015	80 441	179 082	8 868	7 359	5 552	4 486	4 367	3 694	4 221	7 411	18 782	20 848	18 199	TOTAL COSECHAS
Arroz Cáscara	6 938	7 294	34 490	2 328	1 285	746	806	762	584	772	1 944	7 215	7 085	6 318	Arroz Cáscara
Plátano	0	32 984	32 984	0	0	0	0	0	0	0	0	0	0	0	Plátano
Yuca	3 580	2 358	35 428	2 965	3 583	3 183	2 844	2 749	2 514	2 792	2 988	3 156	3 486	3 577	Yuca
Maíz Choclo	416	2 046	5 838	455	431	318	272	165	154	153	207	332	396	817	Maíz Choclo
Piña	0	1 865	1 865	0	0	0	0	0	0	0	0	0	0	0	Piña
Caña Azúcar	0	4 737	4 737	0	0	0	0	0	0	0	0	0	0	0	Caña Azúcar
Maíz Amarillo Duro	5 988	9 345	32 397	2 950	1 953	1 221	490	625	370	322	1 227	3 381	4 934	5 328	Maíz Amarillo Duro
Palma Aceitera	0	68	68	0	0	0	0	0	0	0	0	0	0	0	Palma Aceitera
Sacha Inchi	0	38	38	0	0	0	0	0	0	0	0	0	0	0	Sacha Inchi
Aguaje	0	760	760	0	0	0	0	0	0	0	0	0	0	0	Aguaje
Camu camu	0	1 140	1 140	0	0	0	0	0	0	0	0	0	0	0	Camu camu
Humarí	0	502	502	0	0	0	0	0	0	0	0	0	0	0	Humarí
Pijuayo Fruto	0	1 339	1 339	0	0	0	0	0	0	0	0	0	0	0	Pijuayo Fruto
Pijuayo Palmito	0	442	442	0	0	0	0	0	0	0	0	0	0	0	Pijuayo Palmito
Otros agrícolas															Otros agrícolas
Cacao	0	60	60	0	0	0	0	0	0	0	0	0	0	0	Cacao
Café	0	47	47	0	0	0	0	0	0	0	0	0	0	0	Café
Cocona	0	225	225	0	0	0	0	0	0	0	0	0	0	0	Cocona
Mango	0	135	135	0	0	0	0	0	0	0	0	0	0	0	Mango
Pepino	63	70	437	27	19	17	17	16	17	22	39	77	88	116	Pepino
Toronja	0	161	161	0	0	0	0	0	0	0	0	0	0	0	Toronja
Tomate	57	60	336	25	18	13	8	12	9	13	24	57	97	81	Tomate
Zapallo	26	18	101	7	4	2	2	2	3	5	7	31	46	85	Zapallo
Resto agrícola	1 947	14 747	25 552	111	66	52	47	36	43	142	975	4 533	4 716	1 877	Resto agrícola

1/ Preliminar.

Fuente: Dirección Regional Agraria de Loreto.

Elaboración: BCRP. Sede Regional Iquitos. Departamento de Estudios Económicos.

Cuadro N° 04

**LORETO: PRODUCCIÓN PESQUERA
(T.M.)**

	2006			2007											
	Nov.	Dic.	Ene.- Dic.	Ene.	Feb.	Mar.	Abr.	May.	Jun.	Jul.	Ago.	Set.	Oct.	Nov.	
DESEMBARQUE TOTAL 1/	702	637	8 301	587	506	710	812	668	720	927	1 195	1 050	1 042	1 133	DESEMBARQUE TOTAL 1/
Fresco	494	483	6 185	439	385	499	642	525	621	689	1 018	889	883	1 029	Fresco
Salpreso	74	71	865	62	77	94	92	72	49	89	47	63	47	39	Salpreso
Seco-salado	134	83	1 251	86	44	117	78	71	50	149	130	98	112	65	Seco-salado
DESEMBARQUE TOTAL 2/	702	637	8 301	587	506	710	812	668	720	927	1 195	1 050	1 042	1 133	DESEMBARQUE TOTAL 2/
Boquichico	139	87	1 965	104	68	157	149	161	170	331	529	472	445	359	Boquichico
Carachama	16	23	143	10	8	7	7	4	6	13	20	13	23	11	Carachama
Corvina	7	10	96	8	4	5	6	5	8	5	7	6	5	30	Corvina
Chambira	7	5	68	5	6	10	14	6	4	3	11	13	23	16	Chambira
Fasaco	19	14	164	12	13	15	11	15	16	22	18	22	22	19	Fasaco
Gamitana	3	5	61	4	5	5	4	4	4	5	5	7	4	7	Gamitana
Lisa	2	4	117	1	6	11	9	18	20	23	29	35	15	13	Lisa
Llambina	129	130	1 438	162	135	162	186	135	94	87	51	31	84	184	Llambina
Maparate	31	38	301	27	25	38	32	26	15	13	17	13	28	32	Maparate
Palometa	11	19	321	20	17	21	30	38	72	69	118	118	86	56	Palometa
Paco	3	7	75	5	5	5	6	8	5	7	7	9	5	11	Paco
Paiche	0	0	43	0	0	4	9	3	4	6	7	6	0	0	Paiche
Ractacara	92	105	957	82	66	102	133	74	44	53	26	22	49	121	Ractacara
Sabalo	8	14	164	6	11	7	13	14	12	14	11	19	5	10	Sabalo
Sardina	31	13	511	13	11	18	24	18	55	76	98	89	120	39	Sardina
Tucunaré	5	4	55	4	4	5	6	4	4	8	10	8	6	8	Tucunaré
Yaraqui	9	18	137	12	6	9	9	5	2	5	5	10	3	10	Yaraqui
Yulilla	24	24	193	19	9	15	35	11	12	9	10	17	9	11	Yulilla
Zúngaro Doncella	8	9	177	14	15	13	12	33	51	52	50	26	12	12	Zúngaro Doncella
Zúngaro Dorado	2	2	38	2	4	5	4	4	6	11	11	7	5	3	Zúngaro Dorado
Zúngaro	20	22	193	13	21	22	19	20	34	28	38	25	25	25	Zúngaro
Otras	136	84	1084	64	67	74	94	62	82	87	117	82	68	156	Otras
PECES ORNAMENTALES 3/	701	495	8 183	321	338	591	592	416	543	607	580	545	458	526	PECES ORNAMENTALES 3/
Mercado Interno	218	131	2 111	76	89	110	67	51	127	188	213	150	59	77	Mercado Interno
Mercado Externo	482	363	6 038	244	248	479	524	362	412	416	363	392	394	445	Mercado Externo
Stock Reman. y/o Mort.	1	1	34	1	1	2	1	3	4	3	4	3	5	4	Stock Reman. y/o Mort.

1/ Por estado de conservación.

2/ Por tipo de especie.

3/ Miles de unidades.

Fuente: Dirección Regional Sectorial de la Producción - Loreto.

Elaboración: BCRP. Sede Regional Iquitos. Departamento de Estudios Económicos.

Cuadro Nº 05

**LORETO: PRODUCCIÓN DE MADERA ROLLIZA
(Metros cúbicos)**

	2006			2007											
	Nov.	Dic.	Ene.- Dic.	Ene.	Feb.	Mar.	Abr.	May.	Jun.	Jul.	Ago.	Set.	Oct.		Nov.
Especies de madera															Especies de madera
Ana caspi	71	0	757	0	0	0	0	0	0	20	14	20	0	0	Ana caspi
Andiroba	233	127	1 702	75	202	0	500	145	160	144	0	140	0	0	Andiroba
Azúcar Huayo	280	50	1 385	218	101	101	810	0	101	206	201	329	704	490	Azúcar Huayo
Caoba	0	0	1 541	229	103	0	68	0	0	0	0	0	0	0	Caoba
Capinuri	493	383	4 637	275	2 297	637	807	0	1 055	1 713	1 417	3 144	4 045	2 318	Capinuri
Capirona	1 278	750	22 987	1 831	1 745	4 038	6 796	3 424	2 762	2 554	7 336	5 489	4 388	5 692	Capirona
Catahua	0	0	1 048	52	94	560	1 410	123	444	419	486	177	41	13	Catahua
Cedro	3 989	6 219	68 127	11 961	11 178	8 348	27 755	4 138	5 620	8 270	6 618	3 958	3 916	4 450	Cedro
Chingonga	0	0	0	0	0	0	0	0	0	0	0	0	0	0	Chingonga
Copaiba	0	0	513	181	89	421	1 265	796	1 218	1 489	908	760	190	158	Copaiba
Cumala	2 908	8 903	112 522	11 724	8 739	12 406	33 326	3 438	12 323	12 091	17 761	11 480	9 529	8 942	Cumala
Estoraque	131	335	2 683	675	589	1 052	933	551	968	1 927	630	242	560	402	Estoraque
Huayruro	11	0	434	0	100	61	375	148	61	603	512	909	664	118	Huayruro
Lagarto caspi	4	0	741	106	0	165	342	53	87	25	181	59	197	0	Lagarto caspi
Loro micuna	0	0	0	0	0	0	0	0	0	0	0	0	0	0	Loro micuna
Lupuna	4 321	1 836	49 181	7 404	7 356	6 211	24 446	4 281	6 207	5 385	5 926	8 494	5 635	9 001	Lupuna
Mari mari	0	0	75	20	0	0	0	0	13	0	0	0	0	0	Mari mari
Marupa	585	517	9 185	923	1 248	1 355	3 621	173	1 890	1 492	1 226	1 694	1 386	1 162	Marupa
Moena	28	11	2 528	517	678	779	2 401	74	302	166	822	261	191	800	Moena
Pali sangre	15	10	27	0	0	36	0	48	50	86	0	130	234	100	Pali sangre
Papelillo	0	0	0	214	210	128	18	74	192	317	321	113	0	0	Papelillo
Pashaco	0	69	69	0	0	5	0	0	0	56	0	0	0	0	Pashaco
Quinilla	14	181	1 433	15	303	535	1 640	131	148	435	730	386	391	129	Quinilla
Tornillo	426	1 700	11 474	2 327	2 106	2 092	6 399	943	2 354	689	1 246	1 344	2 573	2 936	Tornillo
Violeta	5	0	21	0	0	0	0	0	0	1	0	0	0	0	Violeta
Otros	1 249	2 771	27 535	3 610	6 358	8 994	25 953	2 591	7 889	11 595	15 168	12 885	6 401	8 736	Otros
TOTAL	16 041	23 862	320 605	42 356	43 498	47 926	138 863	21 131	43 842	49 682	61 503	52 015	41 044	45 447	TOTAL

Fuente: Oficina Regional de Recursos Naturales de Loreto.

Elaboración: BCRP. Sede Regional Iquitos. Departamento de Estudios Económicos.

Cuadro Nº 06

LORETO: PRODUCCIÓN DE MADERA ASERRADA
(Metros cúbicos)

	2006			2007											
	Nov.	Dic.	Ene.- Dic.	Ene.	Feb.	Mar.	Abr.	May.	Jun.	Jul.	Ago.	Set.	Oct.	Nov.	
Especies de madera															Especies de madera
Almendra	1	0	1	0	0	0	0	0	0	0	0	0	0	0	Almendra
Andiroba	30	62	218	1	16	0	0	108	0	94	6	51	66	48	Andiroba
Caoba	0	28	537	219	71	5	7	12	0	94	51	2	0	0	Caoba
Capirona	143	164	4 885	257	94	884	1 687	1	368	688	546	182	36	388	Capirona
Catahua	0	0	0	2	0	0	0	0	0	6	0	6	0	16	Catahua
Cedro	3 098	3 930	57 144	5 051	7 097	4 885	7 169	7 845	8 473	7 550	7 278	5 654	5 448	3 281	Cedro
Chingonga	0	0	0	0	0	0	0	0	0	0	0	0	0	0	Chingonga
Copaiba	0	0	257	61	63	35	6	58	39	108	277	228	0	160	Copaiba
Cumala	3 864	2 767	78 051	5 389	4 008	1 404	8 101	11 659	1 291	12 758	4 857	10 440	4 541	8 525	Cumala
Estoraque	78	25	1 396	254	217	57	220	232	71	621	249	357	21	325	Estoraque
Huayruro	0	23	23	26	34	41	7	7	23	236	249	183	4	174	Huayruro
Lagarto caspi	0	6	140	37	21	0	21	0	31	32	84	23	9	2	Lagarto caspi
Lupuna	3 458	2 182	5 645	2 440	2 375	2 836	2 884	4 422	3 740	3 975	5 058	4 271	3 124	3 294	Lupuna
Mari mari	0	0	0	0	15	0	0	43	0	0	0	0	0	0	Mari mari
Marupa	338	633	5 328	480	295	28	815	1 006	114	743	128	961	571	1 396	Marupa
Moena	16	14	1 032	90	59	398	206	73	214	277	477	73	142	2	Moena
Pashaco	0	0	0	0	0	0	0	0	126	0	0	0	0	0	Pashaco
Tornillo	187	329	4 952	429	507	764	868	434	787	589	483	489	480	328	Tornillo
Violeta	0	0	28	3	0	0	0	0	0	0	0	0	0	0	Violeta
Otros	1 440	2 746	10 406	2 921	1 653	756	2 962	4 837	652	4 037	1 366	4 427	4 709	4 146	Otros
TOTAL	12 653	12 909	170 042	17 660	16 525	12 094	24 953	30 737	15 931	31 809	21 110	27 347	19 153	22 085	TOTAL

Fuente: Oficina Regional de Recursos Naturales de Loreto.

Elaboración: BCRP. Sede Regional Iquitos. Departamento de Estudios Económicos.

Cuadro Nº 07

LORETO: PRODUCCIÓN DE PETRÓLEO CRUDO
(Miles de barriles)

	2006			2007											
	Nov.	Dic.	Ene.- Dic.	Ene.	Feb.	Mar.	Abr.	May.	Jun.	Jul.	Ago.	Set.	Oct.	Nov.	
Lotes															Lotes
*Lote 1-AB	903	922	10 219	927	780	846	842	845	815	837	830	757	774	721	*Lote 1-AB
*Lote 8	555	617	6 209	539	508	536	508	493	496	535	561	493	530	490	*Lote 8
*Lote 31-B	16	13	123	12	8	12	12	8	9	8	17	10	12	8	*Lote 31-B
TOTAL	1 474	1 552	16 551	1 478	1 296	1 394	1 362	1 346	1 320	1 380	1 408	1 260	1 316	1 219	TOTAL

Fuente: Perú-Petro S.A.

Elaboración: BCRP. Sede Regional Iquitos. Departamento de Estudios Económicos.

Cuadro Nº 08

LORETO: PRODUCCIÓN MANUFACTURERA 1/

(Índice de volumen físico: 1994=100)

C I I U	2006			2007											C I I U
	Nov.	Dic.	Ene.-Dic.	Ene.	Feb.	Mar.	Abr.	May.	Jun.	Jul.	Ago.	Set.	Oct.	Nov.	
MANUFACTURA PRIMARIA	101,9	140,8	128,2	125,4	113,2	118,5	124,7	154,7	129,2	134,3	135,4	132,2	155,0	142,6	MANUFACTURA PRIMARIA
1511 -Productos cárnicos	22,1	24,8	26,5	20,6	22,4	24,6	16,5	24,2	15,5	17,9	18,3	20,7	20,7	18,2	1511 -Productos cárnicos
2320 -Refinación de petróleo	104,7	144,9	131,8	129,1	116,4	121,8	128,5	159,3	133,2	138,5	139,6	136,2	159,8	147,0	2320 -Refinación de petróleo
MANUFACTURA NO PRIMARIA	128,8	181,1	168,4	154,7	174,8	156,6	174,8	190,6	170,4	182,1	202,6	186,5	166,4	148,3	MANUFACTURA NO PRIMARIA
1513 -Conservas de palmito	72,0	96,0	78,2	79,3	68,7	40,7	95,4	79,0	64,1	65,8	62,6	77,4	65,7	62,3	1513 -Conservas de palmito
1520 -Productos lácteos	110,3	130,1	126,8	113,3	121,2	106,5	114,3	123,4	145,2	172,7	138,6	118,2	106,1	132,3	1520 -Productos lácteos
1531 -Pilado de arroz	483,0	239,8	190,0	255,0	111,0	103,7	0,0	0,0	0,0	0,0	75,8	322,2	543,9	280,1	1531 -Pilado de arroz
1533 -Alimentos para animales	1,8	1,6	1,4	0,7	0,7	1,0	1,1	1,2	2,0	1,2	1,5	1,0	1,0	1,2	1533 -Alimentos para animales
1541 -Productos de panadería	68,6	120,0	67,5	71,1	63,7	72,4	78,9	64,4	77,2	75,7	72,2	69,8	71,4	77,8	1541 -Productos de panadería
1553 -Bebidas malteadas	122,7	110,5	80,6	61,3	98,9	99,9	77,3	105,7	103,7	100,4	89,1	107,1	107,1	101,9	1553 -Bebidas malteadas
1554 -Bebidas gaseosas	138,1	163,9	122,9	134,5	133,2	152,8	130,4	144,5	128,0	150,4	142,5	136,9	151,5	163,1	1554 -Bebidas gaseosas
2010 -Madera aserrada	434,6	591,3	619,6	669,6	772,9	671,7	886,3	963,6	743,7	738,6	949,6	850,5	635,1	495,6	2010 -Madera aserrada
2021 -Triplay y láminas	127,1	134,5	138,6	131,5	162,6	146,6	142,5	160,6	143,9	182,6	186,3	158,2	170,0	161,5	2021 -Triplay y láminas
2212 -Periódicos	364,7	374,1	366,5	377,3	339,6	377,3	361,6	377,3	364,7	1 006,1	995,6	943,2	1 039,7	943,2	2212 -Periódicos
2221 -Impresión	21,4	19,4	24,7	25,5	31,2	13,0	16,1	14,0	13,9	14,1	16,3	28,4	25,6	21,1	2221 -Impresión
2411 -Oxígeno industrial	136,2	133,3	113,2	131,7	132,1	157,3	153,5	163,8	175,1	195,1	184,1	181,8	181,3	180,0	2411 -Oxígeno industrial
2693 -Ladrillos	55,2	29,0	35,9	32,4	35,2	26,4	39,2	45,3	33,7	45,6	47,4	41,9	41,9	49,1	2693 -Ladrillos
2899 -Acc. lanchas y mallas metálicas	622,8	417,0	326,6	475,3	374,5	155,8	1 211,9	353,4	507,7	649,9	866,8	516,1	427,9	307,4	2899 -Acc. lanchas y mallas metálicas
2911 -Motores para pozos	43,7	217,0	199,7	83,4	55,8	31,9	0,0	1,0	112,2	111,0	62,6	62,2	62,1	62,0	2911 -Motores para pozos
2912 -Bombas para pozos	21,8	115,0	93,5	23,1	30,6	8,9	6,3	1,8	20,9	14,1	15,2	15,1	15,1	22,0	2912 -Bombas para pozos
TOTAL	126,6	177,8	165,1	152,4	169,7	153,5	170,7	187,7	167,1	178,2	197,1	182,1	165,5	147,8	TOTAL

1 / preliminar

Fuente: Dirección Regional Sectorial de la Producción - Encuesta a Empresas Industriales.

Elaboración: BCRP. Sede Regional Iquitos. Departamento de Estudios Económicos.

Cuadro Nº 09

LORETO: PRODUCCIÓN MANUFACTURERA 1/
(Variación porcentual)

C I I U	2006/2005			2007/2006											C I I U
	Nov.	Dic.	Ene.-Nov.	Ene.	Feb.	Mar.	Abr.	May.	Jun.	Jul.	Ago.	Set.	Oct.	Nov.	
MANUFACTURA PRIMARIA	-21,6	5,0	-11,5	-14,1	1,6	-3,5	-4,6	21,3	9,5	18,1	-17,3	5,1	14,2	39,9	MANUFACTURA PRIMARIA
1511 -Productos cárnicos	-28,2	-3,5	21,0	-32,9	5,7	-24,8	-49,4	-26,0	-30,8	-20,4	-29,1	-4,2	-29,6	-17,6	1511 -Productos cárnicos
2320 -Refinación de petróleo	-21,6	5,0	-11,7	-14,0	1,6	-3,3	-4,2	21,7	9,7	18,5	-17,2	5,2	14,6	40,4	2320 -Refinación de petróleo
MANUFACTURA NO PRIMARIA	-22,1	0,1	2,3	16,1	1,5	-14,8	7,0	12,8	-11,5	-8,3	12,4	10,5	11,2	15,1	MANUFACTURA NO PRIMARIA
1513 -Conservas de palmito	-9,1	72,0	35,0	-15,7	-22,4	-56,0	9,5	62,2	50,8	-11,7	-1,6	-4,3	-33,4	-13,5	1513 -Conservas de palmito
1520 -Productos lácteos	-1,8	25,8	-22,6	-33,4	11,1	-15,1	-9,7	-16,1	7,6	35,8	10,4	-1,7	11,8	19,9	1520 -Productos lácteos
1531 -Pilado de arroz	144,7	980,2	23,9	478,2	168,1	5 085,0	- 100,0	- 100,0	-	-	+	- 15,4	- 18,6	- 42,0	1531 -Pilado de arroz
1533 -Alimentos para animales	-87,0	-87,9	-87,6	-58,8	-50,0	-37,5	-15,4	0,0	25,0	33,3	7,1	0,0	-28,6	-33,3	1533 -Alimentos para animales
1541 -Productos de panadería	-37,0	-17,6	-18,4	8,7	16,9	15,7	35,8	-6,3	26,8	20,5	16,6	15,6	7,4	13,4	1541 -Productos de panadería
1553 -Bebidas malteadas	+	10,5	+	-9,1	33,3	53,9	84,0	63,4	-8,6	46,8	143,4	33,7	-12,2	-17,0	1553 -Bebidas malteadas
1554 -Bebidas gaseosas	3,1	21,1	1,0	26,9	31,6	43,2	22,1	28,1	18,2	15,2	4,6	6,2	12,0	18,1	1554 -Bebidas gaseosas
2010 -Madera aserrada	-35,9	-1,5	-3,6	135,3	14,5	14,4	26,4	15,1	-4,5	-10,3	39,3	60,4	24,4	14,0	2010 -Madera aserrada
2021 -Triplay y láminas	-11,2	-4,8	-7,3	-13,9	6,3	-1,9	23,2	49,1	2,1	29,7	40,9	16,6	-1,8	27,1	2021 -Triplay y láminas
2212 -Periódicos	7,4	2,6	0,6	0,9	0,0	0,0	0,0	3,5	0,0	168,9	173,0	158,6	177,9	158,6	2212 -Periódicos
2221 -Impresión	-14,7	-13,8	-26,1	-39,0	8,0	-61,2	-51,7	-60,9	2,2	-34,1	24,4	53,5	66,2	-1,4	2221 -Impresión
2411 -Oxígeno industrial	20,4	38,9	16,7	25,1	80,7	69,9	62,6	65,1	85,9	72,5	30,6	34,2	29,2	32,2	2411 -Oxígeno industrial
2693 -Ladrillos	22,7	-36,0	-15,8	5,9	41,4	-2,2	49,0	48,0	161,2	4,3	-17,0	-24,8	11,4	-11,1	2693 -Ladrillos
2899 -Acc. lanchas y mallas metálicas	220,2	-56,7	155,7	82,6	297,1	-1,1	403,9	-47,7	182,8	326,4	539,2	-25,9	49,7	-50,6	2899 -Acc. lanchas y mallas metálicas
2911 -Motores para pozos	-58,3	30,6	27,0	-65,6	-56,6	-93,0	-100,0	-98,9	-53,2	-55,0	-74,5	-76,6	3,8	41,9	2911 -Motores para pozos
2912 -Bombas para pozos	-72,2	-47,6	3,5	-78,6	-76,5	-91,0	-92,7	-95,9	-81,8	-87,9	-89,1	-88,7	8,6	0,9	2912 -Bombas para pozos
TOTAL	-22,1	0,3	1,2	13,5	1,4	-14,1	6,2	13,3	-10,4	-6,9	10,2	10,2	11,4	16,7	TOTAL

1 / preliminar

Fuente: Dirección Regional Sectorial de la Producción - Encuesta a Empresas Industriales.

Elaboración: BCRP. Sede Regional Iquitos. Departamento de Estudios Económicos.

Síntesis Económica de Loreto Noviembre 2007

Cuadro Nº 10

**EMPLEO FORMAL URBANO EN EMPRESAS DE 10 Y MÁS TRABAJADORES
EN LA CIUDAD DE IQUITOS POR SECTORES ECONÓMICOS
(Variación porcentual con respecto al mismo mes del año anterior)**

Año	Mes	Comercio	Electric. gas y agua	Primario	Industria	Servicios	Transp. y comun.	Total
2006	ENE	1,0	-5,4	8,2	1,7	-2,1	15,4	5,3
	FEB	2,0	-6,3	8,6	3,1	2,1	10,7	5,8
	MAR	2,0	-4,0	8,1	5,5	0,5	8,8	5,6
	ABR	4,2	0,6	10,8	1,8	-5,5	3,4	4,5
	MAY	3,4	5,6	9,4	1,6	-4,3	5,2	4,5
	JUN	3,7	n.d.	10,3	0,7	-3,9	0,5	3,9
	JUL	-0,4	n.d.	9,1	4,1	1,1	-9,8	3,1
	AGO	-1,5	n.d.	7,0	4,1	3,3	-16,6	1,9
	SET	-1,3	n.d.	6,1	8,4	-0,9	-26,7	-0,2
	OCT	-1,6	n.d.	6,5	17,9	0,6	-22,4	2,6
	NOV	-2,0	n.d.	6,0	14,4	2,5	-20,9	2,8
	DIC	-2,4	n.d.	5,6	-0,2	2,3	-23,0	-1,0
2007	ENE	-2,0	n.d.	4,9	13,4	5,2	-26,9	0,4
	FEB	-2,1	n.d.	4,0	8,8	5,9	-30,4	-0,9
	MAR	1,5	n.d.	3,6	12,6	11,6	-30,1	1,3
	ABR	-0,1	n.d.	0,1	8,5	14,4	-28,6	-0,2
	MAY	5,2	n.d.	0,4	7,9	14,3	-29,5	0,3
	JUN	5,3	n.d.	-3,7	9,1	13,1	-21,7	0,4
	JUL	11,4	n.d.	-10,7	8,4	8,8	-17,4	-1,2
	AGO	9,4	n.d.	-6,1	8,0	7,1	-0,6	1,7
	SET	9,5	n.d.	1,6	6,4	10,6	0,2	4,9
	OCT	6,4	n.d.	4,6	-3,0	10,2	-4,7	2,8

Fuente: MTPE-DNPEFP - Encuesta Nacional de variación mensual del empleo en empresas de 10 y más trabajadores de la actividad privada.

Elaboración: BCRP. Sede Regional Iquitos. Departamento de Estudios Económicos.

Nota: La información corresponde al primer día de cada mes.

CUADRO Nº 11

**LORETO: ARRIBOS Y PERNOCTACIONES A LOS ESTABLECIMIENTOS DE HOSPEDAJE DE IQUITOS 1/
(Número)**

	2006			2007											
	Nov.	Dic.	Ene.-Dic.	Ene.	Feb.	Mar.	Abr.	May.	Jun.	Jul.	Ago.	Set.	Oct.	Nov.	
ARRIBOS	8 904	8 672	108 203	8 171	7 275	6 218	6 111	6 927	6 114	8 844	7 288	6 579	9 063	10 751	ARRIBOS
-Nacionales	5 318	5 794	70 233	5 458	4 779	3 619	3 941	3 892	3 301	4 729	3 716	3 876	5 288	6 940	-Nacionales
-Extranjeros	3 586	2 878	37 970	2 713	2 496	2 599	2 170	3 035	2 813	4 115	3 572	2 703	3 775	3 811	-Extranjeros
PERNOCTACIONES	17 388	15 544	208 136	16 268	14 583	12 967	12 512	14 251	11 406	15 037	14 428	12 949	16 362	19 088	PERNOCTACIONES
-Nacionales	10 659	10 724	135 645	10 754	9 598	7 751	8 167	8 340	7 201	9 356	7 472	7 510	8 966	11 799	-Nacionales
-Extranjeros	6 729	4 820	72 491	5 514	4 985	5 216	4 345	5 911	4 205	5 681	6 956	5 439	7 396	7 289	-Extranjeros

1/ Preliminar

Fuente: Dirección Regional de Comercio Exterior, Turismo y Artesanía de Loreto.

Elaboración: BCRP. Sede Regional Iquitos. Departamento de Estudios Económicos.

CUADRO Nº 12

**LORETO: PRODUCCIÓN DE ENERGÍA ELÉCTRICA
(En KWH)**

	2006			2007											
	Nov.	Dic.	Ene.- Dic.	Ene.	Feb.	Mar.	Abr.	May.	Jun.	Jul.	Ago.	Set.	Oct.	Nov.	
CENTRALES TÉRMICAS															CENTRALES TÉRMICAS
C.T. Caballococha	131 360	136 400	1 464 640	130 480	128 400	141 440	138 880	142 960	141 120	156 320	165 360	161 920	159 120	154 960	C.T. Caballococha
C.T. Iquitos - Diesel	185 039	25 476	601 971	58 892	238 327	219 260	47 184	316 361	161 689	343 989	375 558	364 308	318 995	312 611	C.T. Iquitos - Diesel
C.T. Iquitos - Wartsila	14 833 626	15 443 340	180 025 630	15 616 074	15 099 045	15 999 422	15 637 701	15 862 748	15 278 421	16 546 843	17 160 978	16 637 045	17 040 877	16 654 330	C.T. Iquitos - Wartsila
C.T. Requena	225 680	236 800	2 690 240	236 320	228 000	248 560	253 190	259 699	243 155	259 395	264 883	244 026	259 360	254 128	C.T. Requena
C.T. Nauta	176 640	177 536	1 970 480	165 800	155 240	174 120	175 496	181 440	174 400	185 560	194 160	182 720	192 800	192 680	C.T. Nauta
C.T. Contamana	205 840	217 680	2 385 687	212 592	193 408	210 848	207 408	215 920	208 720	217 760	230 880	228 880	238 400	234 560	C.T. Contamana
C.T. Tamshiyacu	29 268	29 064	329.186	24.756	23.412	26 760	27 660	27 216	26 628	26 580	30 120	33 516	33 936	33 492	C.T. Tamshiyacu
C.T. Yurimaguas	823 248	861 752	9 408 859	844 804	789 443	882 042	860 569	910 789	821 310	972 017	1 049 743	1 021 391	1 031 691	983 205	C.T. Yurimaguas
TOTAL	16 610 701	17 128 048	198 876 693	17 289 718	16 855 275	17 902 452	17 348 088	17 917 133	17 055 443	18 708 464	19 471 682	18 873 806	19 275 179	18 819 966	TOTAL

Fuente: Electro Oriente S.A.

Elaboración: BCRP. Sede Regional Iquitos. Departamento de Estudios Económicos.

Cuadro Nº 13

**ÍNDICE DE PRECIOS AL CONSUMIDOR DE LA CIUDAD DE IQUITOS
(Base 1994=100)**

	POND.	2006		2007											Variación Porcentual			
		Nov.	Dic.	Ene.	Feb.	Mar.	Abr.	May.	Jun.	Jul.	Ago.	Set.	Oct.	Nov.	Mensual	Acumulada	Anual	
Alimentos y Bebidas	57,54	147,73	149,89	151,33	154,53	153,84	153,97	155,28	156,24	155,05	154,90	155,15	157,99	160,21	1,41	6,89	8,45	Alimentos y Bebidas
Vestido y Calzado	5,90	164,39	166,35	166,74	166,76	167,75	167,67	168,65	168,65	168,32	169,03	168,90	169,07	169,75	0,40	2,04	3,26	Vestido y Calzado
Alq. Vivien. Comb. Elec.	9,31	216,10	214,72	214,88	212,48	212,47	213,57	210,24	216,64	216,98	217,31	217,43	215,76	213,92	-0,85	-0,37	-1,01	Alq. Vivien. Comb. Elec.
Muebles, Ens. y Manten.	5,02	182,30	181,97	181,97	182,11	181,98	182,40	182,44	183,11	188,21	189,03	189,99	191,04	191,23	0,10	5,09	4,90	Muebles, Ens. y Manten.
Cuid. y Cons. de Salud	1,89	207,18	207,31	206,36	206,04	207,32	207,14	208,42	208,20	207,94	207,94	207,34	207,48	207,93	0,22	0,30	0,36	Cuid. y Cons. de Salud
Transportes y Comunic.	10,25	177,86	177,52	176,85	176,21	175,65	175,56	176,24	177,38	177,47	177,60	177,70	177,57	177,68	0,06	0,09	-0,10	Transportes y Comunic.
Esparc. Div. Serv. Cult.	4,32	185,89	185,75	184,76	185,37	191,51	193,54	193,11	192,71	192,38	192,68	192,36	191,95	191,38	-0,30	3,03	2,95	Esparc. Div. Serv. Cult.
Otros Bienes y Servicios	5,78	163,94	163,96	163,83	163,61	163,57	163,94	163,62	163,09	165,36	164,85	165,76	165,99	166,76	0,46	1,71	1,72	Otros Bienes y Servicios
ÍNDICE GENERAL	100,00	163,60	164,78	165,51	167,08	166,96	167,25	167,81	169,06	168,76	168,79	169,02	170,55	171,74	0,70	4,22	4,98	ÍNDICE GENERAL

Fuente: Instituto Nacional de Estadística e Informática de Loreto.

Elaboración: BCRP. Sede Regional Iquitos. Departamento de Estudios Económicos.

Cuadro Nº 14

LORETO: EXPORTACIONES FOB POR GRUPO DE PRODUCTO
(Miles US\$)

	2006			2007												
	Nov.	Dic.	Ene.-Dic.	Ene.	Feb.	Mar.	Abr.	May.	Jun.	Jul.	Ago.	Set.	Oct.	Nov.		
PRODUCTOS TRADICIONALES	590	278	6 590	439	524	747	549	706	654	0	658	722	550	853	PRODUCTOS TRADICIONALES	
Combustibles	590	278	6 590	439	524	747	549	706	654	0	658	722	550	853	Combustibles	
PRODUCTOS NO TRADICIONALES	6 005	3 146	38 843	707	5 191	1 138	1 248	6 359	5 491	4 854	3 140	950	5 000	2 144	PRODUCTOS NO TRADICIONALES	
Forestales	5 337	2 664	30 979	274	4 644	503	613	5 598	4 621	4 246	2 709	573	4 442	1 434	Forestales	
Madera aserrada	4 137	1 719	22 259	0	3 922	0	0	4 892	3 960	3 082	2 117	0	3 588	837	Madera aserrada	
Madera laminada	21	0	301	0	56	0	0	0	109	0	0	0	0	0	Madera laminada	
Triplay y enchapados	548	887	6 533	274	421	503	613	661	224	445	346	573	534	269	Triplay y enchapados	
Otros acabados	631	58	1 886	0	245	0	0	45	328	719	246	0	320	328	Otros acabados	
Pesqueros	376	256	2 770	188	150	287	447	262	177	138	172	165	284	577	Pesqueros	
Peces ornamentales	376	256	2 770	188	150	287	447	262	177	138	172	165	284	577	Peces ornamentales	
Agroindustriales	265	196	2 542	153	355	253	159	440	614	447	126	168	169	86	Agroindustriales	
Conservas de Palmito	195	196	1 782	153	205	80	159	164	205	130	126	168	169	86	Conservas de Palmito	
Semillas de Pijuayo	0	0	0	0	0	0	0	0	0	0	0	0	0	0	Semillas de Pijuayo	
Latex Sangre Grado	70	0	115	0	0	0	0	0	46	0	0	0	0	0	Latex Sangre Grado	
Pulpa de Camu Camu	0	0	645	0	150	173	0	276	363	317	0	0	0	0	Pulpa de Camu Camu	
Otros 1/	2	30	290	49	10	95	29	46	66	21	90	44	105	47	Otros 1/	
Resto 2/	25	0	2 262	43	32	0	0	13	13	2	43	0	0	0	Resto 2/	
TOTAL EXPORTACIONES	6 595	3 424	45 433	1 146	5 715	1 885	1 797	7 065	6 145	4 854	3 798	1 672	5 550	2 997	TOTAL EXPORTACIONES	

1/ cemento, harina de trigo, lejía y animales vivos.

2/ re-exportaciones de equipos y materiales de las empresas petroleras básicamente.

Fuente: SUNAT. (www.sunat.gob.pe)

Elaboración: BCRP. Sede Regional Iquitos. Departamento de Estudios Económicos.

Cuadro Nº 15

LORETO: EXPORTACIONES FOB POR BLOQUE ECONÓMICO Y PAÍSES

(Miles de US\$)

BLOQUE ECONÓMICO	2006			2007											BLOQUE ECONÓMICO
	Nov.	Dic.	Ene.-Dic.	Ene.	Feb.	Mar.	Abr.	May.	Jun.	Jul.	Ago.	Set.	Oct.	Nov.	
I. AMERICA	6 264	3 163	42 154	955	5 424	1 412	1 400	6 564	5 619	4 367	3 604	1 530	5 295	2 494	I. AMERICA
TLCAN	5 481	2 683	32 570	120	4 764	553	705	5 674	4 721	4 198	2 761	592	4 449	1 402	TLCAN
-Canadá	2	1	23	1	3	1	0	1	3	1	4	2	5	2	-Canadá
-Estados Unidos	1 549	76	8 151	99	1 081	67	92	92	2 618	1 294	528	62	512	455	-Estados Unidos
-México	3 930	2 606	24 396	19	3 679	485	613	5 581	2 100	2 903	2 229	528	3 933	945	-México
CAN	609	321	7 832	702	541	798	576	764	733	63	714	788	629	1 007	CAN
-Bolivia	0	0	1	0	0	0	0	0	0	0	0	0	0	0	-Bolivia
-Colombia	590	302	6 918	463	524	798	576	745	714	23	714	765	629	900	-Colombia
-Ecuador	0	0	693	0	0	0	0	0	0	0	0	0	0	0	-Ecuador
-Venezuela	19	19	220	239	17	0	0	19	19	40	0	23	0	107	-Venezuela
MERCOSUR	158	159	1 515	115	119	40	119	126	165	86	109	128	169	86	MERCOSUR
-Argentina	158	159	1 215	115	119	40	119	124	165	86	86	128	169	86	-Argentina
-Brasil	0	0	300	0	0	0	0	2	0	0	23	0	0	0	-Brasil
-Resto MERCOSUR	0	0	0	0	0	0	0	0	0	0	0	0	0	0	-Resto MERCOSUR
CHILE	0	0	0	0	0	0	0	0	0	0	0	0	3	0	CHILE
RESTO DE AMÉRICA	16	0	237	18	0	21	0	0	0	20	20	23	45	0	RESTO DE AMÉRICA
II. EUROPA	53	31	442	37	41	55	30	28	54	90	84	41	69	62	II. EUROPA
UNIÓN EUROPEA	44	27	392	28	36	54	18	27	47	89	39	39	66	62	UNIÓN EUROPEA
-Alemania	22	14	177	17	19	41	14	13	27	25	25	24	34	23	-Alemania
-Bélgica / Luxemburgo	2	0	6	2	0	0	0	0	3	0	0	0	5	0	-Bélgica / Luxemburgo
-España	0	0	2	0	0	0	0	0	0	0	0	0	1	0	-España
-Francia	0	0	46	0	0	0	0	0	0	45	0	0	0	0	-Francia
-Países Bajos	0	1	23	6	7	4	1	1	1	4	2	1	13	25	-Países Bajos
-Resto Unión Europea	20	12	138	3	10	8	3	13	16	15	12	14	14	14	-Resto Unión Europea
SUIZA	0	0	11	0	0	0	0	0	0	0	2	0	0	0	SUIZA
RESTO DE EUROPA	9	4	39	9	5	1	12	1	7	1	43	2	3	0	RESTO DE EUROPA
III. ASIA	278	226	2 828	154	246	418	365	473	472	397	111	102	186	441	III. ASIA
-China	37	47	536	22	61	0	61	0	0	0	0	0	0	0	-China
-Japón	30	51	1 060	34	173	305	27	308	387	351	13	25	47	24	-Japón
-Hong Kong	201	116	994	90	8	17	269	137	37	20	42	45	87	364	-Hong Kong
-Resto de Asia	10	12	238	7	4	96	9	28	48	26	56	32	52	53	-Resto de Asia
IV. OCEANIA	0	0	0	0	0	0	0	0	0	0	0	0	0	0	IV. OCEANIA
V. NO DECLARADOS	0	4	9	0	3	0	1	0	0	0	0	0	0	0	V. NO DECLARADOS
TOTAL	6 595	3 424	45 433	1 146	5 715	1 885	1 797	7 065	6 145	4 854	3 799	1 672	5 550	2 997	TOTAL

Fuente: SUNAT. (www.sunat.gob.pe)

Elaboración: BCRP. Sede Regional Iquitos. Departamento de Estudios Económicos.

Síntesis Económica de Loreto Noviembre 2007

Cuadro Nº 16

LORETO: IMPORTACIONES FOB SEGÚN USO O DESTINO ECONÓMICO - ADUANA DE IQUITOS
(Miles de US\$)

	2006			2007											
	Nov.	Dic.	Ene.-Dic.	Ene.	Feb.	Mar.	Abr.	May.	Jun.	Jul.	Ago.	Set.	Oct.	Nov.	
I. BIENES DE CONSUMO	950	2 836	9 997	1 120	2 207	39	26	38	1 100	786	15	21	609	1 083	I. BIENES DE CONSUMO
Bienes no duraderos	865	2 811	9 207	1 076	2 167	20	17	31	1 090	786	15	6	175	224	Bienes no duraderos
Bienes duraderos	85	25	774	44	40	16	9	7	10	0	0	1	434	859	Bienes duraderos
Diversos	0	0	16	0	0	3	0	0	0	0	0	14	0	0	Diversos
II. MATERIAS PRIMAS E INSUMOS	1 295	5 661	23 478	769	2 519	201	120	4 242	367	0	2 797	1 894	55	2 266	II. MATERIAS PRIMAS E INSUMOS
Combustibles-lubricantes	0	9	71	0	6	0	0	7	0	0	0	0	0	0	Combustibles-lubricantes
Materias para agricultura	0	111	326	8	87	0	0	0	127	0	85	85	0	32	Materias para agricultura
Materias para industria	1 295	5 541	23 081	761	2 426	201	120	4 235	240	0	2 712	1 809	55	2 234	Materias para industria
III. BIENES DE CAPITAL	11 592	49 333	110 510	33 514	31 875	672	499	1 681	568	166	8 614	4 219	371	862	III. BIENES DE CAPITAL
Materiales de construcción	9 740	25 890	50 476	2 776	5 957	15	58	788	36	5	7 096	3 301	357	515	Materiales de construcción
Bienes para la agricultura	0	0	109	0	30	1	0	0	13	0	0	20	0	0	Bienes para la agricultura
Bienes para la industria	1 072	23 079	53 947	30 500	25 392	428	117	891	519	141	1 518	873	14	347	Bienes para la industria
Equipos de transporte	780	364	5 978	238	496	228	324	2	0	20	0	25	0	0	Equipos de transporte
TOTAL IMPORTACIONES (I+II+III)	13 837	57 830	143 985	35 403	36 601	912	645	5 961	2 035	952	11 426	6 134	1 035	4 211	TOTAL IMPORTACIONES (I+II+III)

Fuente: BCRP - Oficina Principal.

Elaboración: BCRP. Sede Regional Iquitos. Departamento de Estudios Económicos.

Cuadro Nº 17

LORETO: INGRESOS CORRIENTES DEL GOBIERNO CENTRAL
(Miles de nuevos soles)

	2006			2007											
	Nov.	Dic.	Ene.-Dic.	Ene.	Feb.	Mar.	Abr.	May.	Jun.	Jul.	Ago.	Set.	Oct.	Nov.	
I. INGRESOS TRIBUTARIOS	17 968	66 476	242 156	37 318	42 387	12 645	19 785	15 476	14 576	14 780	21 502	13 647	13 543	14 754	I. INGRESOS TRIBUTARIOS
1. Impuesto a la renta	6 892	6 444	87 151	8 237	6 517	8 340	14 509	7 595	7 545	7 630	8 082	7 990	7 437	7 888	1. Impuesto a la renta
- Personas Naturales	1 333	1 287	17 757	1 858	1 130	1 306	2 334	1 290	1 355	1 367	1 416	1 415	1 431	1 557	- Personas Naturales
- Personas Jurídicas	5 460	5 057	57 042	6 291	5 259	5 577	4 741	5 956	5 772	6 186	6 281	6 001	5 942	6 213	- Personas Jurídicas
- Regularización	99	100	12 352	88	128	1 457	7 434	349	418	77	385	574	64	118	- Regularización
2. Impuesto a la Importación	2 046	17 909	35 540	5 803	9 121	668	54	1 159	947	2 306	1 886	695	117	888	2. Impuesto a la Importación
3. Impuesto General a las Ventas (IGV)	7 036	40 109	98 607	21 964	25 387	2 265	2 209	4 516	4 267	2 662	9 552	2 951	3 006	3 961	3. Impuesto General a las Ventas (IGV)
- Operaciones Internas	1 266	1 578	16 417	1 540	1 482	1 720	1 947	2 242	2 590	2 221	2 404	2 117	2 770	2 023	- Operaciones Internas
- Operaciones Externas	5 770	38 531	82 190	20 424	23 905	545	262	2 274	1 677	441	7 148	834	236	1 938	- Operaciones Externas
4. Impuesto selectivo al consumo (ISC)	791	807	7 327	738	620	789	648	893	623	760	746	740	689	733	4. Impuesto selectivo al consumo (ISC)
5. Otros Ingresos tributarios	1 203	1 207	13 531	576	742	583	2 365	1 313	1 194	1 422	1 236	1 271	2 294	1 284	5. Otros Ingresos tributarios
II. INGRESOS NO TRIBUTARIOS	211	244	7 146	278	221	273	245	208	189	334	450	181	263	213	II. INGRESOS NO TRIBUTARIOS
III. TOTAL INGRESOS CORRIENTES (I+II)	18 179	66 720	249 302	37 596	42 608	12 918	20 030	15 684	14 765	15 114	21 952	13 828	13 806	14 967	III. TOTAL INGRESOS CORRIENTES (I+II)

Fuente: Superintendencia Nacional de Administración Tributaria - SUNAT. (www.sunat.gov.pe)

Elaboración: BCRP. Sede Regional Iquitos. Departamento de Estudios Económicos.

Cuadro Nº 18

LORETO: EJECUCIÓN DE INGRESOS DEL GOBIERNO REGIONAL 1/

(Miles de nuevos soles)

	2006			2007											
	Nov.	Dic.	Ene.-Dic.	Ene.	Feb.	Mar.	Abr.	May.	Jun.	Jul.	Ago.	Set.	Oct.	Nov.	
TOTAL INGRESOS (I+II+III+IV)	9 896	17 011	193 859	18 240	44 273	30 662	32 395	16 260	14 819	17 523	18 557	30 623	14 680	15 706	TOTAL INGRESOS (I+II+III+IV)
I. INGRESOS CORRIENTES	8 595	12 402	158 496	13 228	2 925	22 613	12 569	14 696	13 342	14 721	17 243	15 676	13 316	14 129	I. INGRESOS CORRIENTES
Tasas	113	132	1 336	159	134	147	137	136	88	150	174	139	111	66	Tasas
Venta de Bienes	356	625	3 375	520	429	915	595	776	484	558	1 114	942	239	88	Venta de Bienes
Prestación de Servicios	374	432	5 036	362	342	403	388	409	311	449	389	354	339	169	Prestación de Servicios
Rentas de la Propiedad	7 714	10 965	145 236	11 573	1 707	19 597	10 923	13 322	12 356	13 497	15 310	13 671	12 570	13 367	Rentas de la Propiedad
Multas, sanciones y Otros	9	5	601	94	150	32	29	14	19	33	21	40	35	5	Multas, sanciones y Otros
Otros Ingresos Corrientes	29	243	2 912	520	163	1 519	497	39	84	34	235	530	22	434	Otros Ingresos Corrientes
II. INGRESOS DE CAPITAL	0	1	305	0	0	1	0	0	16	105	45	46	17	22	II. INGRESOS DE CAPITAL
Venta de Activos	0	0	0	0	0	0	0	0	0	0	0	0	0	0	Venta de Activos
Amortización de Préstamos	0	1	305	0	0	1	0	0	16	105	45	46	17	22	Amortización de Préstamos
III. TRANSFERENCIAS	1 301	4 636	14 022	1 582	2 975	1 439	19 844	1 564	1 461	2 697	1 269	1 941	1 347	1 555	III. TRANSFERENCIAS
Transferencias	1 301	4 636	14 022	1 582	2 975	1 439	19 844	1 564	1 461	2 697	1 269	1 941	1 347	1 555	Transferencias
IV. FINANCIAMIENTO	0	- 28	21 036	3 430	38 373	6 609	- 18	0	0	0	0	12 960	0	0	IV. FINANCIAMIENTO
Oper. Ofic. de Crédito Interno	0	0	0	0	0	0	0	0	0	0	0	12 960	0	0	Oper. Ofic. de Crédito Interno
Saldo de Balance	0	- 28	21 036	3 430	38 373	6 609	- 18	0	0	0	0	0	0	0	Saldo de Balance
TOTAL INGRESOS POR FUENTE	9 896	17 011	193 859	18 240	44 273	30 662	32 395	16 260	14 819	17 523	18 557	30 623	14 680	15 706	TOTAL INGRESOS POR FUENTE
Canon y sobrecanon	7 718	11 148	163 747	15 297	39 215	22 920	11 382	13 322	12 364	13 464	15 472	14 130	12 544	13 353	Canon y sobrecanon
Recursos Directamente Recaudados	877	1 227	13 482	1 361	2 050	2 268	1 169	1 374	994	1 318	1 816	1 578	764	798	Recursos Directamente Recaudados
Oper. Ofic. de Crédito Interno	0	0	1 366	0	0	0	0	0	0	0	0	12 960	11	0	Oper. Ofic. de Crédito Interno
Donaciones y Transferencias	1 301	4 636	15 264	1 582	3 008	5 474	19 844	1 564	1 461	2 741	1 269	1 955	1 361	1 555	Donaciones y Transferencias

1 / Preliminar

Fuente: Gobierno Regional de Loreto.

Elaboración: BCRP. Sede Regional Iquitos. Departamento de Estudios Económicos.

Cuadro Nº 19

**LORETO: EJECUCIÓN DE GASTOS DEL GOBIERNO REGIONAL 1/
(Miles de nuevos soles)**

	2006			2007											
	Nov.	Dic.	Ene-Dic.	Ene.	Feb.	Mar.	Abr.	May.	Jun.	Jul.	Ago.	Set.	Oct.	Nov.	
TOTAL DE GASTOS (I+II+III)	48 212	79 496	588 832	37 992	48 199	43 858	44 643	44 923	53 234	62 832	52 399	52 280	74 255	57 645	TOTAL DE GASTOS (I+II+III)
I. GASTOS CORRIENTES	39 747	49 349	481 069	37 165	44 917	39 118	41 486	40 047	40 093	48 303	42 509	42 243	44 935	42 085	I. GASTOS CORRIENTES
-Personal y Obligaciones	28 030	34 893	346 528	28 116	32 524	27 160	28 828	27 569	27 244	35 090	29 883	29 024	30 383	29 593	-Personal y Obligaciones
-Obligaciones Previsionales	4 200	5 426	54 974	4 506	5 745	4 514	4 295	4 418	4 786	5 266	4 320	4 253	4 540	4 369	-Obligaciones Previsionales
-Bienes y Servicios	7 337	8 858	77 782	4 181	6 301	7 032	7 915	7 675	7 558	7 269	7 926	8 566	9 622	7 685	-Bienes y Servicios
-Otros Gastos Corrientes	180	172	1 785	362	347	412	448	385	505	678	380	400	390	438	-Otros Gastos Corrientes
II. GASTOS DE CAPITAL	8 465	30 147	99 046	827	3 282	4 740	3 157	4 876	13 141	14 529	9 890	10 037	28 189	14 429	II. GASTOS DE CAPITAL
-Inversiones	7 234	29 621	93 800	704	3 077	4 513	2 906	4 613	9 940	14 372	6 629	7 781	7 793	3 818	-Inversiones
-Inversiones Financieras	724	78	2 025	0	0	0	0	0	3 000	0	3 000	2 000	5 563	10 000	-Inversiones Financieras
-Otros Gastos de Capital	507	448	3 221	123	205	227	251	263	201	157	261	256	14 833	611	-Otros Gastos de Capital
III. SERVICIO DE LA DEUDA	0	0	8 717	0	0	0	0	0	0	0	0	0	1 131	1 131	III. SERVICIO DE LA DEUDA
-Intereses	0	0	258	0	0	0	0	0	0	0	0	0	93	86	-Intereses
-Amortización	0	0	8 459	0	0	0	0	0	0	0	0	0	1 038	1 045	-Amortización
TOTAL DE GASTOS POR FUENTE	48 212	79 496	588 832	37 992	48 199	43 858	44 643	44 923	53 234	62 832	52 399	52 280	74 255	57 645	TOTAL DE GASTOS POR FUENTE
Recursos Ordinarios (Asignación MEF)	33 105	43 762	419 796	33 625	39 142	32 926	34 347	33 146	37 181	41 889	35 694	35 014	35 977	35 780	Recursos Ordinarios (Asignación MEF)
Canon y sobrecanon	11 706	31 963	128 699	2 340	5 599	8 206	7 726	7 878	10 064	17 864	12 803	13 413	19 073	19 535	Canon y sobrecanon
Recursos Directamente Recaudados	1 836	2 052	16 826	1 091	1 279	1 296	1 033	1 471	1 190	1 069	1 396	1 951	1 814	1 139	Recursos Directamente Recaudados
Recursos por Oper. Ofi. De Créd. Interno	0	0	1 666	0	0	0	0	0	0	0	0	0	12 960	0	Recursos por Oper. Ofi. De Créd. Interno
Donaciones y Transferencias	1 565	1 719	21 845	936	2 179	1 430	1 537	2 428	4 799	2 010	2 506	1 902	4 431	1 191	Donaciones y Transferencias

1 / Preliminar

Fuente: Gobierno Regional de Loreto.

Elaboración: BCRP. Sede Regional Iquitos. Departamento de Estudios Económicos.

Cuadro Nº 20

**LORETO: PROGRAMA DE INVERSIONES DEL GOBIERNO REGIONAL 1/
(Miles de nuevos soles)**

	2006			2007											
	Nov.	Dic.	Ene.-Dic.	Ene.	Feb.	Mar.	Abr.	May.	Jun.	Jul.	Ago.	Set.	Oct.	Nov.	
JUSTICIA	0	180	1 524	0	0	0	0	0	53	0	0	0	0	0	JUSTICIA
ADMINISTRACIÓN Y PLANEAMIENTO	428	503	3 923	29	159	187	168	300	196	272	409	347	312	313	ADMINISTRACIÓN Y PLANEAMIENTO
AGRARIA	1 042	295	4 055	111	146	169	107	107	1 617	126	3 152	133	4 203	7 652	AGRARIA
ASISTENCIA Y PREVISIÓN SOCIAL	18	34	266	16	18	18	16	20	19	18	16	17	16	19	ASISTENCIA Y PREVISIÓN SOCIAL
COMUNICACIONES	0	0	0	0	0	0	0	0	0	0	0	0	0	0	COMUNICACIONES
DEFENSA Y SEGURIDAD NACIONAL	0	0	7	0	0	0	0	0	0	0	0	0	0	0	DEFENSA Y SEGURIDAD NACIONAL
EDUCACIÓN Y CULTURA	1 854	3 114	20 433	360	851	1 661	447	1 856	301	961	1 602	1 020	715	1 047	EDUCACIÓN Y CULTURA
ENERGÍA Y RECURSOS MINERALES	312	520	5 406	45	34	27	0	89	446	39	17	4	1 569	57	ENERGÍA Y RECURSOS MINERALES
INDUSTRIA, COMERCIO Y SERVICIOS	8	4 395	4 536	0	0	0	0	0	0	0	0	0	0	0	INDUSTRIA, COMERCIO Y SERVICIOS
PESCA	0	4	1 530	0	0	0	0	0	1 553	12	11	2 011	1 511	2 512	PESCA
SALUD Y SANEAMIENTO	1 516	11 464	16 641	0	114	400	127	748	5 101	1 103	446	1 737	2 317	284	SALUD Y SANEAMIENTO
TRANSPORTE	1 692	6 287	13 796	0	1 476	269	157	150	2 467	5 115	932	1 835	932	430	TRANSPORTE
VIVIENDA Y DESARROLLO URBANO	1 088	2 903	23 708	143	279	1 782	1 884	1 343	1 187	6 726	3 044	2 677	1 781	1 504	VIVIENDA Y DESARROLLO URBANO
TOTAL DE INVERSIONES POR SECTORES	7 958	29 699	95 825	704	3 077	4 513	2 906	4 613	12 940	14 372	9 629	9 781	13 356	13 818	TOTAL DE INVERSIONES POR SECTORES

1 / Preliminar

Fuente: Gobierno Regional de Loreto.

Elaboración: BCRP. Sede Regional Iquitos. Departamento de Estudios Económicos.

Síntesis Económica de Loreto Noviembre 2007

Cuadro Nº 21

LORETO: DEPÓSITOS Y OBLIGACIONES DEL SISTEMA FINANCIERO POR ENTIDAD
(Saldos en miles de nuevos soles)

	2006		2007											
	Nov.	Dic.	Ene.	Feb.	Mar.	Abr.	May.	Jun.	Jul.	Ago.	Set.	Oct.		Nov.
A. SISTEMA BANCARIO LORETO	319 079	326 627	324 412	319 980	323 772	323 920	341 087	346 112	351 100	338 644	334 304	307 574	308 824	A. SISTEMA BANCARIO LORETO
A1. IQUITOS:	295 071	302 965	300 158	296 114	300 109	300 549	319 851	324 423	325 938	315 376	312 019	286 762	287 041	A1. IQUITOS:
Continental	86 953	85 950	87 407	85 327	89 371	95 033	104 836	107 398	104 671	110 422	112 899	108 972	112 720	Continental
Crédito	63 377	77 446	67 695	69 854	72 079	68 349	76 899	82 309	88 943	76 141	78 043	79 612	75 496	Crédito
Interbank	45 919	41 770	42 741	42 450	46 180	47 020	67 059	66 391	54 645	57 150	50 930	53 037	53 299	Interbank
Scotiabank	96 516	95 345	99 785	95 955	88 018	85 549	66 244	63 495	72 721	66 528	64 419	41 374	41 532	Scotiabank
Del Trabajo	1 693	1 690	1 747	1 664	3 533	3 560	3 746	3 851	3 763	3 952	4 151	2 206	2 434	Del Trabajo
Mibanco	613	764	783	864	928	1 038	1 067	979	1 195	1 183	1 577	1 561	1 560	Mibanco
A2. YURIMAGUAS:	24 008	23 662	24 254	23 866	23 663	23 371	21 236	21 689	25 162	23 268	22 285	20 812	21 783	A2. YURIMAGUAS:
Continental	17 297	16 722	17 386	17 612	16 545	15 827	14 695	14 881	18 460	16 831	15 850	14 880	15 961	Continental
Crédito	6 711	6 940	6 868	6 254	7 118	7 544	6 541	6 808	6 702	6 437	6 435	5 932	5 822	Crédito
B. SISTEMA NO BANCARIO LORETO	70 532	71 120	71 926	72 206	72 991	76 098	78 127	81 320	83 833	82 985	81 814	83 835	86 166	B. SISTEMA NO BANCARIO LORETO
B1. IQUITOS:	61 624	62 485	63 692	64 014	64 727	68 071	69 873	73 185	75 385	74 652	72 911	74 697	76 432	B1. IQUITOS:
C.M.A.C. Maynas	61 624	62 485	63 692	64 014	64 727	68 071	69 873	73 185	75 385	74 652	72 911	74 697	76 432	C.M.A.C. Maynas
B2. REQUENA:	-	-	-	-	22	30	70	124	100	170	218	234	190	B2. REQUENA:
C.M.A.C. Maynas	-	-	-	-	22	30	70	124	100	170	218	234	190	C.M.A.C. Maynas
B3. YURIMAGUAS:	8 908	8 635	8 234	8 192	8 242	7 997	8 184	8 011	8 348	8 163	8 685	8 904	9 544	B3. YURIMAGUAS:
C.M.A.C. Maynas	2 612	2 519	2 431	2 379	2 495	2 436	2 522	2 493	2 367	2 354	2 472	2 450	2 756	C.M.A.C. Maynas
C.M.A.C. Paita	1 661	1 622	1 626	1 668	1 708	1 996	2 011	2 147	2 099	2 440	2 629	2 359	2 498	C.M.A.C. Paita
C.R.A.C. San Martín	3 938	3 678	3 387	3 314	3 177	2 654	2 669	2 308	2 881	2 354	2 702	3 159	3 344	C.R.A.C. San Martín
C.M.A.C. Piura	697	816	790	831	862	911	982	1 063	1 001	1 015	882	936	946	C.M.A.C. Piura
TOTAL SISTEMA FINANCIERO LORETO	389 611	397 747	396 338	392 186	396 763	400 018	419 214	427 432	434 933	421 629	416 118	391 409	394 990	TOTAL SISTEMA FINANCIERO LORETO

Fuente: Superintendencia de Banca y Seguros. (www.sbs.gob.pe)

Elaboración: BCRP. Sede Regional Iquitos. Departamento de Estudios Económicos.

Cuadro Nº 22

**LORETO: DEPÓSITOS Y OBLIGACIONES DEL SISTEMA FINANCIERO, POR MODALIDAD DE DEPÓSITOS
(Saldos en miles de nuevos soles)**

	2006		2007											
	Nov.	Dic.	Ene.	Feb.	Mar.	Abr.	May.	Jun.	Jul.	Ago.	Set.	Oct.		Nov.
A. DEPÓSITOS A LA VISTA	122 262	133 228	117 601	114 028	121 320	115 514	127 981	130 743	123 589	117 177	114 978	115 548	110 341	A. DEPÓSITOS A LA VISTA
Empresas Bancarias	122 262	133 228	117 601	114 028	121 320	115 514	127 981	130 743	123 589	117 177	114 978	115 548	110 341	Empresas Bancarias
Empresas No Bancarias	0	0	0	0	0	0	0	0	0	0	0	0	0	Empresas No Bancarias
B. DEPÓSITOS DE AHORRO	135 790	133 813	147 239	147 867	120 444	126 256	128 780	129 446	135 077	136 318	135 384	135 446	138 733	B. DEPÓSITOS DE AHORRO
Empresas Bancarias	116 485	114 774	128 059	128 730	101 694	107 639	108 709	109 730	112 952	114 073	113 515	112 618	115 104	Empresas Bancarias
Empresas No Bancarias	19 305	19 039	19 180	19 137	18 750	18 617	20 071	19 716	22 125	22 245	21 869	22 828	23 629	Empresas No Bancarias
C. DEPÓSITOS A PLAZO	131 559	130 706	131 498	130 291	154 999	158 248	162 453	167 243	176 267	168 134	165 756	140 415	145 916	C. DEPÓSITOS A PLAZO
Empresas Bancarias	80 332	78 625	78 753	77 224	100 757	100 768	104 397	105 638	114 559	107 395	105 811	79 409	83 378	Empresas Bancarias
Empresas No Bancarias	51 227	52 081	52 745	53 067	54 242	57 480	58 056	61 605	61 708	60 739	59 945	61 006	62 538	Empresas No Bancarias
TOTAL DEPÓSITOS (A+B+C)	389 611	397 747	396 338	392 186	396 763	400 018	419 214	427 432	434 933	421 629	416 118	391 409	394 990	TOTAL DEPÓSITOS (A+B+C)

Fuente: Superintendencia de Banca y Seguros. (www.sbs.gob.pe)

Elaboración: BCRP. Sede Regional Iquitos. Departamento de Estudios Económicos.

Cuadro Nº 23

**LORETO: DEPÓSITOS Y OBLIGACIONES DEL SISTEMA FINANCIERO, POR TIPO Y DENOMINACIÓN
(Saldos en miles de nuevos soles)**

	2006		2007											
	Nov.	Dic.	Ene.	Feb.	Mar.	Abr.	May.	Jun.	Jul.	Ago.	Set.	Oct.		Nov.
A. MONEDA NACIONAL	240 790	243 630	244 623	241 388	249 312	247 889	264 654	262 134	275 227	252 415	248 251	234 048	233 517	A. MONEDA NACIONAL
Depósitos Vista	92 308	100 459	86 673	80 743	92 145	80 760	95 327	93 821	88 799	76 899	75 387	79 537	73 892	Depósitos Vista
Depósitos de Ahorro	96 248	90 407	104 188	106 825	77 209	81 655	83 851	79 842	87 874	89 519	86 491	91 731	94 093	Depósitos de Ahorro
Depósitos a Plazo	52 234	52 764	53 762	53 820	79 958	85 474	85 476	88 471	98 554	85 997	86 373	62 780	65 532	Depósitos a Plazo
B. MONEDA EXTRANJERA	148 821	154 117	151 715	150 798	147 451	152 129	154 560	165 298	159 706	169 214	167 867	157 361	161 473	B. MONEDA EXTRANJERA
Depósitos Vista	29 954	32 768	30 927	33 285	29 175	34 754	32 654	36 922	34 790	40 278	39 592	36 009	36 449	Depósitos Vista
Depósitos de Ahorro	39 542	43 407	43 051	41 042	43 235	44 601	44 929	49 604	47 203	46 799	48 892	43 716	44 640	Depósitos de Ahorro
Depósitos a Plazo	79 325	77 942	77 737	76 471	75 041	72 774	76 977	78 772	77 713	82 137	79 383	77 636	80 384	Depósitos a Plazo
TOTAL DEPÓSITOS (A+B)	389 611	397 747	396 338	392 186	396 763	400 018	419 214	427 432	434 933	421 629	416 118	391 409	394 990	TOTAL DEPÓSITOS (A+B)

Fuente: Superintendencia de Banca y Seguros. (www.sbs.gob.pe)

Elaboración: BCRP. Sede Regional Iquitos. Departamento de Estudios Económicos.

Cuadro Nº 24

LORETO: CRÉDITO DEL SISTEMA FINANCIERO
(Saldos en miles de nuevos soles)

	2006		2007											
	Nov.	Dic.	Ene.	Feb.	Mar.	Abr.	May.	Jun.	Jul.	Ago.	Set.	Oct.	Nov.	
TOTAL SISTEMA FINANCIERO LORETO	424 809	436 220	432 425	437 702	447 116	464 619	471 093	476 705	492 207	513 276	532 306	532 857	561 904	TOTAL SISTEMA FINANCIERO LORETO
A. SISTEMA BANCARIO LORETO	335 018	346 859	342 150	346 304	356 286	373 090	378 100	384 103	399 300	419 735	437 669	437 570	464 674	A. SISTEMA BANCARIO LORETO
A1. IQUITOS:	313 038	325 067	320 119	323 785	333 109	348 764	353 532	359 037	371 396	391 165	408 043	408 094	433 525	A1. IQUITOS:
Continental	126 098	126 771	118 948	123 197	124 115	131 069	135 740	145 877	149 631	157 721	161 838	161 009	168 044	Continental
Crédito	65 111	72 079	75 050	73 991	80 776	85 385	82 570	73 439	74 212	78 542	82 601	85 167	95 439	Crédito
Interbank	52 881	54 261	54 330	54 745	55 603	57 713	60 742	62 387	67 356	72 777	79 955	73 464	76 896	Interbank
Scotiabank	46 120	49 164	48 971	48 788	49 087	50 519	49 920	52 318	55 178	56 476	57 502	61 556	64 614	Scotiabank
Del Trabajo	10 858	10 600	10 381	10 344	10 528	10 775	10 772	10 802	10 576	10 788	10 912	11 239	11 861	Del Trabajo
Mibanco	11 970	12 192	12 439	12 720	13 000	13 303	13 788	14 214	14 443	14 861	15 235	15 659	16 671	Mibanco
A2. YURIMAGUAS:	21 980	21 792	22 031	22 519	23 177	24 326	24 568	25 066	27 904	28 570	29 626	29 476	31 149	A2. YURIMAGUAS:
Continental	15 247	15 101	15 189	15 536	15 599	16 428	16 573	16 819	19 718	19 886	20 042	19 723	20 387	Continental
Crédito	6 733	6 691	6 842	6 983	7 578	7 898	7 995	8 247	8 186	8 684	9 584	9 753	10 762	Crédito
B. SISTEMA NO BANCARIO LORETO	89 791	89 361	90 275	91 398	90 830	91 529	92 993	92 602	92 907	93 541	94 637	95 287	97 230	B. SISTEMA NO BANCARIO LORETO
B1. IQUITOS:	52 259	52 180	52 140	52 934	50 693	50 758	51 454	51 175	51 274	51 588	52 407	52 670	53 636	B1. IQUITOS:
C.M.A.C. Maynas	52 259	52 180	52 140	52 934	50 693	50 758	51 454	51 175	51 274	51 588	52 407	52 670	53 636	C.M.A.C. Maynas
B2. REQUENA:	-	-	-	-	2 645	2 891	3 034	3 160	3 212	3 233	3 345	3 456	3 441	B2. REQUENA:
C.M.A.C. Maynas	-	-	-	-	2 645	2 891	3 034	3 160	3 212	3 233	3 345	3 456	3 441	C.M.A.C. Maynas
B2. YURIMAGUAS:	37 532	37 181	38 135	38 464	37 492	37 880	38 505	38 267	38 421	38 720	38 885	39 161	40 153	B2. YURIMAGUAS:
C.R.A.C. San Martín	10 464	9 579	9 916	9 907	9 913	10 003	10 035	9 935	9 443	9 358	9 235	9 220	9 358	C.R.A.C. San Martín
C.M.A.C. Paita	13 256	13 717	13 936	13 960	14 194	14 461	15 090	15 157	15 558	15 832	16 124	16 426	16 611	C.M.A.C. Paita
C.M.A.C. Maynas	8 466	8 386	8 433	8 407	7 119	7 192	7 281	7 304	7 403	7 467	7 761	7 794	8 016	C.M.A.C. Maynas
C.M.A.C. Piura	5 346	5 499	5 850	6 190	6 266	6 224	6 099	5 871	6 017	6 063	5 765	5 721	6 168	C.M.A.C. Piura
TOTAL SISTEMA FINANCIERO LORETO	424 809	436 220	432 425	437 702	447 116	464 619	471 093	476 705	492 207	513 276	532 306	532 857	561 904	TOTAL SISTEMA FINANCIERO LORETO
- Moneda Nacional	291 348	295 917	293 053	297 532	303 110	315 610	327 672	339 637	352 654	366 946	384 120	385 874	395 808	- Moneda Nacional
- Moneda Extranjera	133 461	140 303	139 372	140 170	144 006	149 009	143 421	137 068	139 553	146 330	148 186	146 983	166 096	- Moneda Extranjera

Fuente: Superintendencia de Banca y Seguros. (www.sbs.gob.pe)

Elaboración: BCRP. Sede Regional Iquitos. Departamento de Estudios Económicos.

Cuadro Nº 25

LORETO: CARTERA PESADA EN EL SISTEMA FINANCIERO 1/.
(En porcentajes)

	2006		2007											
	Nov.	Dic.	Ene.	Feb.	Mar.	Abr.	May.	Jun.	Jul.	Ago.	Set.	Oct.	Nov.	
A. SISTEMA BANCARIO LORETO	1,9	1,7	1,8	1,7	1,7	1,7	1,8	1,8	1,5	1,5	1,7	1,5	1,3	A. SISTEMA BANCARIO LORETO
A1. IQUITOS:	1,9	1,7	1,9	1,8	1,6	1,7	1,7	1,7	1,5	1,5	1,7	1,5	1,2	A1. IQUITOS:
Continental	1,6	1,4	1,8	1,4	1,4	1,4	1,2	1,5	1,1	1,1	1,6	1,3	1,3	Continental
Crédito	0,4	0,1	0,3	0,2	0,1	0,1	0,2	0,2	0,2	0,1	0,2	0,2	0,1	Crédito
Interbank	2,6	2,4	2,7	2,7	2,5	2,5	2,6	2,3	2,2	2,2	2,2	2,4	1,8	Interbank
Scotiabank	2,9	3,0	2,4	2,9	2,5	3,0	3,1	2,9	2,4	2,3	2,2	1,5	1,3	Scotiabank
Del Trabajo	5,5	5,7	5,1	5,4	4,5	4,6	4,8	4,0	4,5	4,3	4,7	4,5	4,0	Del Trabajo
Mibanco	3,4	2,9	3,8	4,0	3,5	3,7	3,4	3,4	3,4	3,3	3,0	3,0	2,6	Mibanco
A2. YURIMAGUAS:	1,0	1,0	1,0	1,1	2,0	2,1	3,4	2,0	1,8	1,8	1,6	1,8	1,6	A2. YURIMAGUAS:
Continental	0,3	0,4	0,4	0,5	2,0	2,2	2,2	2,1	1,9	1,9	1,7	0,7	0,6	Continental
Crédito	2,5	2,4	2,3	2,3	2,0	1,9	5,7	1,8	1,7	1,6	1,3	4,0	3,5	Crédito
B. SISTEMA NO BANCARIO LORETO	6,9	6,9	7,3	7,5	7,1	6,8	7,5	7,9	7,8	6,9	6,8	6,7	6,6	B. SISTEMA NO BANCARIO LORETO
B1. IQUITOS:	6,0	5,9	6,3	6,6	5,8	5,8	7,1	7,3	6,9	6,8	6,3	6,1	6,3	B1. IQUITOS:
C.M.A.C. Maynas	6,0	5,9	6,3	6,6	5,8	5,8	7,1	7,3	6,9	6,8	6,3	6,1	6,3	C.M.A.C. Maynas
B2. REQUENA:	-	-	-	-	-	1,1	1,2	1,4	1,5	1,7	1,7	2,5	1,6	B2. REQUENA:
C.M.A.C. Maynas	-	-	-	-	-	1,1	1,2	1,4	1,5	1,7	1,7	2,5	1,6	C.M.A.C. Maynas
B3. YURIMAGUAS:	8,1	8,4	8,6	8,9	8,9	8,6	8,5	9,3	9,5	7,5	7,9	7,8	7,6	B3. YURIMAGUAS:
C.M.A.C. Maynas	3,7	3,7	4,0	4,9	3,4	3,6	3,9	4,4	4,0	3,9	3,9	4,0	4,2	C.M.A.C. Maynas
C.M.A.C. Paíta	4,1	6,6	6,5	5,7	6,7	5,6	4,8	5,8	6,7	4,9	5,3	5,1	5,7	C.M.A.C. Paíta
C.R.A.C. San Martín	18,7	17,7	18,4	20,3	19,4	19,3	19,8	21,1	22,0	17,1	18,0	17,6	15,4	C.R.A.C. San Martín
C.M.A.C. Piura	4,3	3,8	3,6	3,4	3,6	4,0	4,6	4,7	4,1	4,1	4,6	4,7	4,8	C.M.A.C. Piura
TOTAL SISTEMA FINANCIERO LORETO	2,9	2,8	3,0	2,9	2,8	2,7	2,9	2,9	2,7	2,5	2,6	2,4	2,2	TOTAL SISTEMA FINANCIERO LORETO

1/. Preliminar.

Fuente: Empresas del Sistema Financiero de Loreto.

Elaboración: BCRP. Sede Regional Iquitos. Departamento de Estudios Económicos.