



**BANCO CENTRAL DE RESERVA DEL PERÚ
SEDE REGIONAL IQUITOS**

**SÍNTESIS ECONÓMICA DE LORETO
JULIO 2007**

DEPARTAMENTO ESTUDIOS ECONÓMICOS

CONTENIDO

	<u>Página</u>
RESEÑA INTRODUCTORIA	03
I. ACTIVIDAD PRODUCTIVA Y EMPLEO	04
1.1. Producción	04
1.1.1. Producción Agropecuaria.....	04
1.1.2. Producción Pesquera.....	07
1.1.3. Producción de Hidrocarburos.....	08
1.1.4. Producción Manufacturera.....	08
1.1.5. Turismo.....	09
1.1.6. Comercio: Encuesta de Ventas.....	10
1.1.7. Expectativas Empresariales.....	11
II. INFLACIÓN Y TIPO DE CAMBIO	12
2.1. Inflación de la ciudad de Iquitos.....	12
2.2. Tipo de cambio del mercado informal.....	13
III. SECTOR EXTERNO	14
3.1. Exportaciones.....	14
3.2. Importaciones.....	16
IV. FINANZAS PÚBLICAS	16
4.1. Gobierno Central.....	16
4.2. Gobierno Regional.....	17
V. MONEDA Y CRÉDITO	19
5.1. Depósitos del Sistema Financiero.....	19
5.2. Crédito del Sistema Financiero.....	20
VI. INFORMACIÓN ESTADÍSTICA REGIÓN LORETO (Anexos)	22
Cuadro N° 1: Producción Agropecuaria.....	23
Cuadro N° 2: Siembras Agrícolas por Campaña.....	24
Cuadro N° 3: Cosechas Agrícolas.....	25
Cuadro N° 4: Producción Pesquera.....	26
Cuadro N° 5: Producción de Madera Rolliza.....	27
Cuadro N° 6: Producción de Madera Aserrada.....	28
Cuadro N° 7: Producción de Petróleo Crudo.....	28
Cuadro N° 8 y 9: Producción Manufacturera.....	29 y 30
Cuadro N° 10: Empleo Formal Urbano en empresas de 10 y más trabajadores – Iquitos.....	31
Cuadro N° 11: Arribos y Pernoctaciones a Establecimientos de Hospedaje.....	31
Cuadro N° 12: Producción de Energía Eléctrica.....	32
Cuadro N° 13: Índice de Precios al Consumidor (IPC) de la Ciudad de Iquitos.....	32
Cuadro N° 14 y 15: Exportaciones FOB Grupos de Productos y Bloques Económicos..	33 y 34
Cuadro N° 16: Importaciones FOB según Uso o Destino Económico (CUODE).....	35
Cuadro N° 17: Ingresos Corrientes del Gobierno Central.....	35
Cuadro N° 18: Ejecución de Ingresos del Gobierno Regional.....	36
Cuadro N° 19: Ejecución de Gastos del Gobierno Regional	37
Cuadro N° 20: Programa de Inversiones del Gobierno Regional.....	38
Cuadro N° 21: Depósitos y Obligaciones del Sistema Financiero por entidad.....	39
Cuadro N° 22: Depósitos y Obligaciones del Sistema Financiero según Modalidad.....	40
Cuadro N° 23: Depósitos y Obligaciones del Sistema Financiero por Tipo y Denominación..	40
Cuadro N° 24: Crédito del Sistema Financiero.....	41
Cuadro N° 25: Cartera Pesada en el Sistema Financiero.....	42

DIRECCIÓN EN INTERNET

<http://www.bcrp.gob.pe>

RESEÑA INTRODUCTORIA

En julio de 2007, el valor bruto de la producción disminuyó 1,2 por ciento respecto a igual mes del año anterior; no obstante, en el periodo enero-julio del presente año, creció 0,6 por ciento, impulsado por el crecimiento de todos los sectores, excepto hidrocarburos y turismo.

El valor bruto de la producción agropecuaria (VBPA) creció 3,1 por ciento respecto a julio anterior, revirtiendo los resultados negativos de mayo y junio últimos. La recuperación reflejó la evolución positiva del subsector pecuario, cuya dinámica fue impulsada por la crianza de aves y vacunos, determinando mayor producción de carne de aves, huevos y leche; mientras el subsector agrícola continuó cayendo, al registrarse menor producción de plátano, arroz y maíz amarillo. En el periodo enero-julio, el VBPA aumentó 1,3 por ciento.

En pesca, el desembarque de pescado para consumo humano aumentó, por segundo mes consecutivo, esta vez en 30,2 por ciento frente a julio de 2006, debido al estiaje de los ríos que hizo abundar el recurso; acumulando a julio un aumento de 13,8 por ciento, determinado por el mayor volumen de pescado en estado fresco y seco salado.

En hidrocarburos, la producción de petróleo crudo registró una caída de 5,4 por ciento frente a julio pasado, tendencia que se repite por tercer mes, debido al agotamiento natural del recurso; con ello, la producción acumulada a julio se contrajo 0,5 por ciento.

El sector manufactura desaceleró su caída a 1 por ciento frente a julio pasado; luego de que en junio cayera 7,6 por ciento, por incidencia del decaimiento de la industria no primaria. Pese a ello, en los primeros siete meses de 2007, registró un crecimiento de 0,9 por ciento.

El sector turismo continuó reportando caídas. De acuerdo a la Dirección Regional de Turismo, el número de arribos disminuyó 13,7 por ciento, por menor flujo de turistas nacionales y extranjeros; lo mismo, habría caído el número de pernoctaciones en 21,3 por ciento.

Asimismo, en el acumulado a julio de 2007, los indicadores del sector turismo replicaron la evolución negativa de meses anteriores.

El sondeo mensual aplicado a empresas de Iquitos, de los sectores industria, comercio y servicios, sobre sus ventas mensuales; reveló que el 55 por ciento de empresas vendió más que el año anterior, otro 38 por ciento menos y el 7 por ciento mantuvo niveles similares a los de junio de 2006. Las expectativas empresariales avizoran una mejora para la situación económica del país y de sus empresas, dentro del próximo mes, tres meses y 12 meses, respectivamente.

En cuanto a la cotización del tipo de cambio venta en el mercado informal de Iquitos, alcanzo un promedio de S/. 3,167 por dólar, retomando su tendencia hacia la baja.

Las exportaciones regionales cayeron 17,7 por ciento respecto a julio pasado, debido a menores embarques de productos forestales y ausencia de embarques de combustibles; acumulando a julio un crecimiento de 4,6 por ciento. Lo mismo, las importaciones se contrajeron en 87,3 por ciento, incidiendo la menores compras de bienes de capital y ausencia de importaciones de materias primas; no obstante, acumularon a julio un aumento de 56,6 por ciento.

Los ingresos corrientes del Gobierno Central registraron una caída real de 2,5 por ciento respecto a julio pasado, por la menor base imponible de los tributos aduaneros; sin embargo, en el periodo enero-julio crecieron a una tasa real de 29,2 por ciento. El gasto total del Gobierno Regional se incrementó 21,9 por ciento frente a julio de 2006. En cuanto a la inversión regional se expandió 168,3 por ciento, impulsada por el mejoramiento y ampliación de vías urbanas

Al 31 de julio de 2007, los depósitos del sistema financiero de Loreto registraron un aumento real anual de 18,2 por ciento; lo mismo, el crédito al sector privado repuntó 29 por ciento, en cifras reales. El coeficiente de cartera atrasada representó el 2,7 por ciento del crédito bruto total.

I. ACTIVIDAD PRODUCTIVA Y EMPLEO

1.1. Producción.

En julio de 2007, el valor bruto de la producción de Loreto generado en 6 sectores productivos cayó 1,2 por ciento frente al año anterior, por segundo mes consecutivo, al registrar disminución en los sectores hidrocarburos, manufactura y turismo.

El sector hidrocarburos se contrajo 5,4 por ciento respecto a julio de 2006, por agotamiento natural, a pese a que se terminó de perforar 2 pozos de desarrollo. Asimismo, el sector manufactura disminuyó 1,0 por ciento, en línea con la contracción de la industria no primaria. Por último, el sector turismo se retrajo 21,3 por ciento, debido al menor flujo de turistas nacionales y extranjeros. Por el contrario, el aporte positivo provino del sector agropecuario que creció 3,1 por ciento, por mayor producción

pecuaria, específicamente de carne de aves, huevos y leche; lo mismo, el sector pesca mostró un crecimiento de 30,2 por ciento, el cual por segundo mes se vio favorecido por el bajo caudal de los ríos y la abundancia del recurso. En cuanto a la producción de electricidad, continuó siendo creciente, esta vez su tasa de crecimiento aumentó a 10,7 por ciento, impulsada por la demanda residencial.

Sin embargo, en el periodo enero-julio de 2007, el VBP de Loreto registró un crecimiento de apenas 0,6 por ciento frente al año anterior, impulsado por el buen desempeño de los sectores agropecuario, manufactura, electricidad y pesca; el cual se vio atenuado en parte por la caída registrada en los sectores hidrocarburos y turismo.

CUADRO Nº 1
VALOR BRUTO DE LA PRODUCCIÓN
(Variación % real) 1/

	JULIO		ENERO - JULIO	
	2006	2007	2006	2007
Agropecuario	-3,1	3,1	-2,4	1,3
-Agrícola	-2,9	-0,3	-3,6	1,5
-Pecuario	-4,2	19,5	5,3	-0,1
Pesca	-17,3	30,2	-8,3	13,8
Hidrocarburos	5,2	-5,4	-0,2	-0,5
Manufactura	17,4	-1,0	6,1	0,9
-Primaria	-32,1	18,1	-16,4	3,4
-No primaria	22,0	-2,1	8,0	0,8
Electricidad	7,5	10,7	5,7	8,1
Turismo	-24,1	-21,3	-16,0	-19,0
VBP	5,5	-1,2	0,7	0,6

1/ Respecto al mismo mes o periodo del año anterior.

Elaboración: BCRP. Sede Regional Iquitos. Departamento de Estudios Económicos.

1.1.1. Producción Agropecuaria

El valor bruto de la producción del sector agropecuario creció 3,1 por ciento respecto a julio de 2006, revirtiendo los resultados negativos de mayo y junio últimos. La recuperación reflejó la evolución positiva del subsector pecuario, verificado en la mayor producción de carne de aves, huevos y

leche; mientras el subsector agrícola continuó cayendo, sin embargo, en el acumulado aún mantiene un resultado positivo de 1,5 por ciento, que permitió que el VBPA del periodo enero-julio repunte en 1,3 por ciento frente al año anterior, pese a que el sector pecuario cayó en 0,1 por ciento.

CUADRO Nº 2
VALOR BRUTO DE LA PRODUCCIÓN AGROPECUARIA
(Variaciones porcentuales reales)

	JULIO		ENERO- JULIO	
	2006	2007	2006	2007
Subsector Agrícola	-2,9	-0,3	-3,6	1,5
Subsector Pecuario	-4,2	19,5	5,3	-0,1
Sector Agropecuario	-3,1	3,1	-2,4	1,3

Fuente: Dirección Regional de Agricultura - Loreto.

Elaboración: BCRP. Sede Regional Iquitos. Departamento de Estudios Económicos.

El valor bruto del subsector agrícola disminuyó 0,3 por ciento, debido a la menor

producción de plátano (0,2 por ciento), arroz cáscara (25,5 por ciento) y maíz amarillo (6

por ciento). En el caso de plátano por adelanto de cosechas en meses anteriores; el caso del arroz por bajo rendimiento, y en el caso de maíz amarillo incidió la escasez de

semilla certificada, así como las menores áreas cosechadas debido al ataque de plagas como de pájaros. En cambio, creció la producción de yuca en 1,9 por ciento, por mayor área cosechada en terrenos de altura; lo mismo caña de azúcar en 3,4 por ciento, impulsada por la mayor demanda de sus derivados con valor agregado.

**CUADRO Nº 3
PRODUCCIÓN DE PRINCIPALES PRODUCTOS AGRÍCOLAS 1/
(T.M.)**

CULTIVO	JULIO		Var. %	ENERO-JULIO		Var. %
	2006	2007		2006	2007	
Arroz	4 158	3 096	-25,5	25 212	23 582	-6,5
Plátano	24 381	24 332	-0,2	190 961	191 383	0,2
Yuca	28 529	29 075	1,9	209 940	215 327	2,6
Maíz choclo	862	678	-21,3	11 850	8 996	-24,1
Limón	517	640	23,8	5 078	5 322	4,8
Papaya	573	706	23,2	3 793	4 686	23,5
Piña	191	235	23,0	4 075	4 392	7,8
Caña azúcar	15 081	15 599	3,4	98 349	104 518	6,3
Maíz amarillo	633	595	-6,0	12 781	15 392	20,4
Camu camu	0	21	+	5 573	7 124	27,8

1/ Cifras preliminares.

Fuente: Dirección Regional de Agricultura – Loreto.

Elaboración: BCRP. Sede Regional Iquitos. Departamento de Estudios Económicos.

**GRÁFICO Nº 1
PARTICIPACIÓN EN EL VBP
ENERO-JULIO 2007**

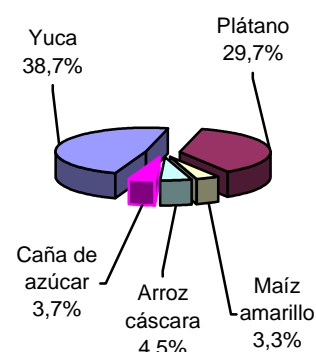

En julio, los precios en chacra de los principales cultivos mostraron un ritmo positivo, excepto el de caña de azúcar que cayó en 8,3 por ciento. Así, el de maíz

amarillo duro aumentó en 29,4 por ciento, de arroz cáscara en 18,6 por ciento, de palma aceitera en 5,3 por ciento, de plátano en 4 por ciento y de yuca en 4,4 por ciento.

**CUADRO Nº 4
PRECIOS EN CHACRA DE PRINCIPALES CULTIVOS
(Nuevos soles por Kg.)**

CULTIVOS	JULIO		Var. %
	2006	2007	
Arroz cáscara	0,43	0,51	18,6
Plátano	0,25	0,26	4,0
Yuca	0,23	0,24	4,4
Caña de azúcar	0,12	0,11	-8,3
Maíz amarillo duro	0,34	0,44	29,4
Palma aceitera	0,19	0,20	5,3

Fuente: Dirección Regional de Agricultura - Loreto.

Elaboración: BCRP. Sede Regional Iquitos. Departamento de Estudios Económicos.

En cuanto a las siembras, en julio, se instalaron 24 239 Has., área menor en 3,9 por ciento a la registrada en igual mes del año anterior. La caída se vinculó a la menor área sembrada de maíz amarillo y plátano, que cayó en 33,5 y 3,0 por ciento, respectivamente. En el caso de maíz amarillo duro por retraso de las siembras, ya que los productores están preparando los terrenos; y en el de plátano por la disminución de áreas de reposición. Sin embargo, hubo cultivos con mayores siembras, destacando arroz

cáscara y yuca. En el primero incidió la provisión de semilla certificada, así como el aprovechamiento de los suelos de barrial y el apoyo financiero a través del Programa de Crédito Agrario (PROCREA); y en el caso de yuca influyó la ampliación de áreas sembradas en terrenos de altura. Sin embargo, el avance de la presente campaña (agosto-julio) aumentó 2,9 por ciento respecto a la campaña anterior.

En julio, el Programa de Crédito Agrícola (PROCREA), financiado con el 12

por ciento del canon petrolero, inició sus operaciones y desembolsos. Así, en la provincia de Alto Amazonas se aprobaron 33 créditos para instalar 21 Has. de arroz bajo

riego, por un importe de S/. 49,5 mil. Asimismo, en la provincia de Ucayali, distrito de Pampa Hermosa, se otorgaron 33 créditos para instalar 170 Has. de palma aceitera, por un monto de 250 mil nuevos soles.

**CUADRO Nº 5
SUPERFICIE SEMBRADA (Has) 1/**

	JULIO		Var. %	CAMPAÑA AGRÍCOLA		Var. %
	2006	2007		2005-2006	2006-2007	
CULTIVOS TRANSITORIOS	18 995	17 567	-7,5	85 379	85 170	-0,2
-Arroz cáscara	6 729	7 531	11,9	34 376	36 260	5,5
-Maíz amarillo duro	8 036	5 347	-33,5	32 237	30 590	-5,1
-Frijol grano seco	1 633	1 383	-15,3	4 617	4 343	-5,9
-Otros	2 597	3 306	27,3	14 149	13 977	-1,2
CULTIVOS PERMANENTES	6 237	6 672	7,0	47 039	51 084	8,6
-Plátano	627	608	-3,0	5 003	6 178	23,5
-Yuca	4 058	4 363	7,5	35 468	36 985	4,3
-Caña de azúcar	244	186	-23,8	961	1 182	23,0
-Palma aceitera	475	0	-100,0	1 444	942	-34,8
-Papaya	29	32	10,3	156	273	75,0
-Piña	19	14	-26,3	162	236	45,7
-Otros	785	1 469	87,1	3 845	5 288	37,5
TOTAL	25 232	24 239	-3,9	132 418	136 254	2,9

1/ Cifras preliminares

FUENTE: Dirección Regional de Agricultura - Loreto.

Elaboración: BCRP. Sede Regional Iquitos. Departamento de Estudios Económicos.

Respecto a los fenómenos climáticos, las lluvias acumularon 103,9 mm. en julio, con lo cual presentaron una anomalía negativa de 83,4 mm. frente a lo normal, la cual no tuvo incidencia en el desarrollo de los cultivos. La temperatura mínima fue de 21,9 °C y la máxima de 32,1 °C, registrando

anomalías positivas, que contribuyeron a una normal crianza pecuaria, pese a que eleva el stress en los animales. Finalmente, el caudal del río Amazonas marcó un comportamiento descendente respecto al mes anterior, permitiendo a los agricultores aprovechar más terrenos para las siembras.

**GRÁFICO Nº 2
NIVEL DEL AGUA DEL RÍO AMAZONAS**

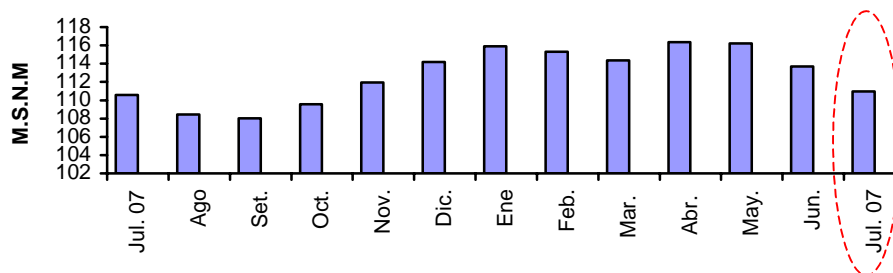

Elaboración: BCRP. Sede Regional Iquitos. Dpto. de Estudios Económicos.

El VBP mensual del subsector pecuario registró un crecimiento de 19,5 por ciento respecto a julio de 2006, revirtiendo la caída de mayo y junio últimos. Este resultado se explicó por el crecimiento generalizado de todas las crías. Así, la producción de carne de aves se recuperó 17,2 por ciento, leche en 37,6 por ciento y huevos en 0,7 por ciento. El caso de la producción de carne de

aves se explicó por el mayor número de establecimientos avícolas; en el caso de leche por el mejoramiento de la calidad forrajera y el remplazo de vacas criollas por las de doble propósito; y en el caso de la producción de huevos incidió el pequeño esfuerzo de los productos locales, ya que el consumo local se abastece con producción de las ciudades de Tarapoto, Moyobamba, Trujillo y Chiclayo.

**CUADRO Nº 6
PRODUCCIÓN PECUARIA 1/
(T.M.)**

ESPECIES	JULIO			ENERO-JULIO		
	2006	2007	Var. %	2006	2007	Var. %
Carne de aves	1 198	1 404	17,2	8 216	8 150	-0,8
Carne de porcino	88	97	10,2	642	663	3,3
Carne de vacuno	44	91	106,8	309	376	21,7
Carne de ovino	0	1	+	5	7	40,0
Carne de búfalo	6	17	186,3	52	65	25,0
Huevos	136	137	0,7	1 140	972	-14,7
Leche	117	161	37,6	672	974	44,9
Otros	57	54	-5,3	341	359	5,3
Total Pecuario	1 646	1 962	19,2	11 377	11 566	1,7

1/ Cifras preliminares.

Fuente: Dirección Regional de Agricultura – Loreto.

Elaboración: BCRP. Sede Regional Iquitos. Departamento de Estudios Económicos.

**GRÁFICO Nº 3
PARTICIPACIÓN EN EL VBP
ENERO-JULIO 2007**

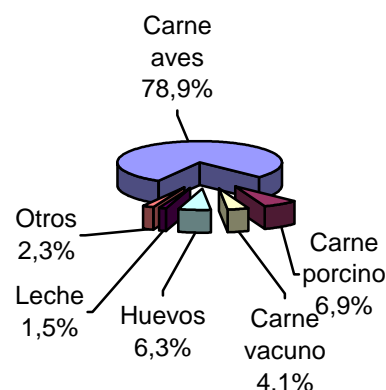

1.1.2. Producción Pesquera

El desembarque de pescado para consumo humano aumentó 30,2 por ciento respecto a julio de 2006, por segundo mes consecutivo, debido al bajo caudal de los ríos amazónicos y la abundancia del recurso por estas épocas del año. Por ello, se registró un incremento generalizado en de todos los estados de conservación de pescado. El desembarque de pescado fresco creció en 21,1 por ciento, principalmente Boquichico y otras especies de mayor consumo popular.

Asimismo, en el periodo enero-julio de 2007, el desembarque de pescado repuntó

en 13,8 por ciento respecto a igual periodo de 2006, impulsado por el mayor volumen de pescado fresco y seco salado.

En cuanto a la venta de peces ornamentales vivos, registró un crecimiento de 4,8 por ciento, revirtiendo la caída de los últimos trece meses. La recuperación se explicó por el mayor número de unidades vendidas al mercado interno (Lima); sin embargo, en el periodo enero-julio del presente año, la venta de peces vistosos vivos registró una contracción de 35 por ciento respecto al año anterior.

**CUADRO Nº 7
PRODUCCIÓN PESQUERA CONTINENTAL**

	JULIO		Var. %	ENERO – JULIO		Var. %
	2006	2007		2006	2007	
I. -Consumo Humano (Toneladas)	712	927	30,2	4 331	4 930	13,8
Fresco	569	689	21,1	3 217	3 800	18,1
-Llambina	66	60	-9,1	679	806	18,7
-Ractacara	36	36	0,0	471	462	-1,9
-Boquichico	125	223	78,4	460	665	44,6
-Otras especies	342	370	8,2	1 607	1 867	16,2
Salpreso	63	89	41,3	548	535	-2,4
Seco – Salado	80	149	86,3	566	595	5,1
II.-Ornamentales (Miles de unidades)	579	607	4,8	5 242	3 408	-35,0
- Mercado Interno	123	188	52,8	1 208	708	-41,4
- Mercado Externo	451	416	-7,8	4 008	2 685	-33,0
- Stock remanente y/o mortandad	5	3	-40,0	26	15	-42,3

Fuente: Dirección Regional de la Producción - Loreto.

Elaboración: BCRP. Sede Regional Iquitos. Departamento de Estudios Económicos.

1.1.3. Producción de hidrocarburos

La producción de petróleo crudo registró una caída 5,4 por ciento respecto a julio del año anterior, por tercer mes consecutivo, debido al agotamiento natural de los pozos. Este resultado se dio a pesar de que en julio se terminó la perforación de dos pozos de desarrollo, uno en el lote 1-AB y el otro en lote 8, siendo su estado productivo-

productor. De igual manera, la producción acumulada en los primeros siete meses del presente año, se contrajo de manera ligera en 0,5 por ciento frente al año anterior, incidiendo la menor extracción de crudo en los lotes 1-AB y 31-B. En este periodo se han perforado 3 pozos de desarrollo y un exploratorio en estado de completación.

**CUADRO Nº 8
PRODUCCIÓN DE PETRÓLEO CRUDO
(Miles de barriles)**

	JULIO			ENERO-JULIO		
	2006	2007	Var. %	2006	2007	Var. %
Pluspetrol Norte	1 448	1 372	-5,2	9 552	9 507	-0,5
Lote 1-AB	944	837	-11,3	5 981	5 892	-1,5
Lote 8	504	535	6,2	3 571	3 615	1,2
The Maple Gas	11	8	-27,3	76	69	-9,2
Lote 31-B	11	8	-27,3	76	69	-9,2
Total	1 459	1 380	-5,4	9 628	9 576	-0,5

Fuente: Perúpetro S.A.

Elaboración: BCRP. Sede Regional Iquitos. Departamento de Estudios Económicos.

**GRÁFICO Nº 4
PRODUCCIÓN DE PETRÓLEO
POR EMPRESAS
Participación % enero-julio 2007**

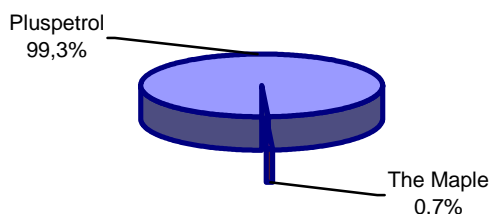

**GRÁFICO Nº 5
PRODUCCIÓN DE PETRÓLEO
CRUDO Y PRECIO
INTERNACIONAL**

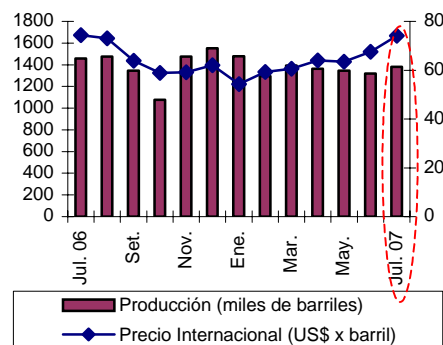

1.1.4. Producción Manufacturera

En julio, la manufactura desaceleró su caída a una tasa de 1 por ciento respecto a igual mes del año anterior; en junio cayó en 7,6 por ciento, incidiendo el comportamiento negativo de la industria no primaria, pues la industria primaria creció en 18,1 por ciento.

Sin embargo, en el período enero-julio del presente año, la manufactura registró un crecimiento de 0,9 por ciento respecto al año anterior, impulsada por el buen desempeño tanto de la industria primaria (3,4 por ciento) como no primaria (0,8 por ciento).

**CUADRO Nº 9
VALOR BRUTO DE LA PRODUCCIÓN DEL SECTOR MANUFACTURERA
(Variación real) 1/**

	JULIO		ENERO - JULIO	
	2006	2007	2006	2007
Manufactura Primaria	-32,1	18,1	-16,4	3,4
Manufactura no Primaria	22,0	-2,1	8,0	0,8
Total	17,4	-1,0	6,1	0,9

1/ Respecto al mismo mes o periodo del año anterior.

Fuente: Dirección Regional de la Producción - Loreto y Encuesta a Empresas Industriales.

Elaboración: BCRP. Sede Regional Iquitos. Departamento de Estudios Económicos.

Subsector manufactura primaria

La industria primaria continuó creciendo, esta vez, lo hizo en 18,1 por ciento respecto a julio pasado, impulsada por la producción de refinados de petróleo, ante la mayor demanda interna de combustibles.

Este resultado se dio a pesar de que no se registró exportaciones de combustibles a Colombia; mientras, la producción de productos cárnicos volvió a disminuir por quinto mes consecutivo.

CUADRO Nº 10
ÍNDICE DE VOLUMEN FÍSICO DE LA MANUFACTURA PRIMARIA

CIU	RAMAS DE ACTIVIDAD	JULIO			ENERO – JULIO		
		2006	2007	Var. %	2006	2007	Var. %
1511	Productos cárnicos	22,5	15,3	-32,0	27,8	19,9	-28,4
2320	Refinación de petróleo	116,9	138,5	18,5	127,7	132,4	3,7
Total		113,7	134,3	18,1	124,3	128,6	3,5

Fuente: Dirección Regional de la Producción de Loreto y Encuesta a Empresas Industriales.
Elaboración: BCRP. Sede Regional Iquitos. Departamento de Estudios Económicos.

Subsector manufactura no primaria

La industria no primaria cayó 2,1 por ciento frente a julio pasado, influyendo la menor reparación y ensamblaje de bombas y motores para pozos petroleros; así como la menor producción de conservas de palmito. En el primer caso influyó la sustitución de equipos nacionales por importados y en el caso de conservas de palmito incidió la menor demanda externa. En cambio aumentó la producción de bebidas malteadas, bebidas gaseosas, productos de panadería y alimentos

para animales, asociados a la reactivación de la demanda interna, impulsada en parte por la ejecución del proyecto de inversión “Mejoramiento y Ampliación del Sistema de Agua Potable de Iquitos”, por un monto de US\$ 35 millones, a cargo de la empresa brasileña Norberto Odebrecht. También creció la producción de madera aserrada y triplay, incidiendo principalmente el mayor abastecimiento de materia prima (madera redonda en trozas).

CUADRO Nº 11
ÍNDICE DE VOLUMEN FÍSICO DE LA MANUFACTURA NO PRIMARIA

CIU	RAMAS DE ACTIVIDAD	JULIO			ENERO – JULIO		
		2006	2007	Var. %	2006	2007	Var. %
1513	Conservas de palmito	74,5	65,8	-11,7	75,4	70,4	-6,6
1520	Productos lácteos	127,2	169,5	33,3	134,3	127,6	-5,0
1531	Pilado de arroz	0,0	0,0	-	101,8	156,6	53,8
1533	Alimentos para animales	0,9	1,2	33,3	1,4	1,1	-21,4
1541	Productos de panadería	62,8	75,7	20,5	61,9	71,9	16,2
1553	Bebidas malteadas	68,4	100,4	46,8	70,7	92,5	30,8
1554	Bebidas gaseosas	130,6	150,4	15,2	110,3	139,1	26,1
2010	Madera aserrada	823,1	854,9	3,9	669,5	801,4	19,7
2021	Triplay y láminas	140,8	182,6	29,7	137,2	152,9	11,5
2212	Periódicos	374,1	377,3	0,9	365,2	367,9	0,7
2221	Impresión	21,4	14,1	-34,1	29,8	18,3	-38,6
2411	Oxígeno industrial	113,1	195,1	72,5	96,0	158,4	65,0
2693	Ladrillos	43,7	45,6	4,3	28,0	36,8	31,4
2899	Accesorios y mallas	152,4	649,9	326,4	251,5	532,6	111,8
2911	Motores para pozos	246,5	110,0	-55,4	223,5	65,7	-70,6
2912	Bombas para pozos	116,1	14,1	-87,9	99,7	14,8	-85,1
Total		198,5	194,4	-2,1	173,2	174,6	0,8

Fuente: Dirección Regional de la Producción de Loreto y Encuesta a Empresas Industriales.
Elaboración: BCRP. Sede Regional Iquitos. Departamento de Estudios Económicos.

1.1.5. Turismo

En julio de 2007, los indicadores del turismo continuaron mostrando un comportamiento negativo. Según, la Dirección Regional Comercio Exterior y Turismo, el número de arribos disminuyó 13,7 por ciento respecto al registrado en igual

mes del año anterior, influyendo el menor flujo de turistas nacionales y extranjeros. Asimismo, el número de pernотaciones registró una caída de 21,3 por ciento. Estos resultados se dieron a pesar de que julio es un mes de temporada alta del turismo.

En cuanto a la procedencia, la mayor parte de los visitantes nacionales que arribaron a Iquitos fueron de Lima (72,5 por ciento) y de otras localidades de la región Loreto (17,9 por ciento); en tanto las principales corrientes turísticas receptoras se

generaron en los Estados Unidos (50,9 por ciento) y España (5,4 por ciento). De la misma manera, en los primeros siete meses del presente año, los indicadores del turismo replicaron el comportamiento negativo de meses anteriores.

CUADRO Nº 12
ARRIBOS Y PERNOCTACIONES
(Número de personas)

	JULIO			ENERO- JULIO		
	2006	2007	Var. %	2006	2007	Var. %
Arribos	10 250	8 844	-13,7	62 682	49 660	-20,8
- Nacionales	6 032	4 729	-21,6	42 541	29 719	-30,1
- Extranjeros	4 218	4 115	-2,4	20 141	19 941	-1,0
Pernoctaciones	19 104	15 037	-21,3	119 821	97 024	-19,0
- Nacionales	11 226	9 356	-16,7	81 153	61 167	-24,6
- Extranjeros	7 878	5 681	-27,9	38 668	35 857	-7,3

Fuente: Dirección Regional de Comercio Exterior, Turismo y Artesanía-Loreto

Elaboración: BCRP. Sede Regional Iquitos. Departamento de Estudios Económicos.

1.1.6. Comercio: Encuesta de Ventas

El sondeo mensual sobre ventas aplicado a 53 empresas de Iquitos de los sectores industria, comercio y servicios, mostró que el 55 por ciento las aumentó, otro 38 por ciento las disminuyó y el 7 por ciento las mantuvo en niveles de julio pasado.

En los sectores comercio y servicios más de la mitad de empresas reportó un mayor nivel de ventas; en tanto en el sector industria menos de la mitad de empresas las incrementó, donde destacaron las empresas productoras de mallas metálicas, ladrilleras y aserraderos; en

el sector comercio, las farmacias, ferreterías, servicentros y empresas que venden productos agro-veterinarios; asimismo, en el sector servicios, los restaurantes y las empresas que realizan transporte de carga.

Referente a las expectativas para agosto de 2007, la mayoría de empresarios reafirmaron su optimismo, ya que el 57 por ciento prevé mayores ventas, por mejora en los ingresos reales de las familias; sólo un 9 por ciento se muestra pesimista; mientras el 34 por ciento percibe un comportamiento similar.

CUADRO Nº 13
IQUITOS: ENCUESTA DE VENTAS A EMPRESAS – JULIO 2007
(Porcentaje de empresas)

SECTORES	VENTAS						EXPECTATIVAS			Tasa de Respuesta
	JUL.07/ JUL.06			JUL.07/ JUN.07			AGOSTO 2007			
	+	=	-	+	=	-	+	=	-	
Sector Industria	48	4	48	66	10	24	59	41	0	76
Sector Comercio	69	15	16	69	8	23	77	8	15	72
Sector Servicios	55	9	36	36	9	55	27	45	28	65
Total	55	7	38	60	9	30	57	34	9	73

Fuente: Encuestas a las principales empresas de la ciudad de Iquitos.

Elaboración: BCRP. Sede Regional Iquitos: Departamento de Estudios Económicos.

En el sector comercio, 13 empresas respondieron la encuesta de ventas, de ellas, el 69 por ciento registró mayores ventas respecto a julio del año anterior, destacando las empresas del rubro productos agro-veterinarios, ferreterías y farmacias; así como la mayoría de empresas del rubro grandes

almacenes de abarrotes. De igual manera, respecto al mes anterior, el 69 por ciento de empresas incrementó sus ventas. En cuanto a las expectativas para agosto 2007, entre los empresarios sigue primando un alto nivel de optimismo, pues el 77 por ciento proyecta mayores ventas.

CUADRO Nº 14
IQUITOS: ENCUESTA DE VENTAS A EMPRESAS COMERCIALES – JULIO 2007
(Porcentaje de empresas)

Empresas	VENTAS						EXPECTATIVAS			Tasa de Respuesta
	JUL.07/ JUL.06			JUL.07/ JUN.07			AGOSTO 2007			
	+	=	-	+	=	-	+	=	-	
Grandes Almacenes	67	0	33	67	0	33	33	0	67	100
Productos Farmacéuticos	100	0	0	100	0	0	50	50	0	100
Art. Constr. y Ferretería	100	0	0	100	0	0	100	0	0	50
Bazares y Telas	0	0	100	100	0	0	100	0	0	50
Servicentros	50	50	0	50	50	0	100	0	0	100
Librería y Papelería	50	50	0	0	0	100	100	0	0	100
Prods. Agroveterinarios	100	0	0	100	0	0	100	0	0	67
Total	69	15	16	69	8	23	77	8	15	72

Fuente: Encuestas a las principales empresas de la ciudad de Iquitos.

Elaboración: BCRP. Sede Regional Iquitos. Departamento de Estudios Económicos.

1.1.7. Expectativas empresariales

Asimismo, la encuesta aplicada en julio de 2007 a empresas industriales, comerciales y de servicios, entre grandes y medianas, permite conocer las expectativas empresariales respecto a la situación económica del país y de las empresas.

Referente a la pregunta ¿Cómo cree que será la situación económica del país?. El 52 por ciento respondió que la situación será igual para el próximo mes; en tanto para el 55 por ciento la situación será mejor en los

próximos tres meses. La percepción de mejora aumentó para el horizonte de un año, pues el 65 por ciento es optimista.

En cuanto a las perspectivas de la situación económica de la empresa, para los próximo tres horizontes de tiempo, la mayoría de empresarios percibe mejoras, así, el 55 por ciento respondió que estará mejor dentro de un mes; similar porcentaje dentro de los próximos tres meses y; el 68 por ciento opinó que estará mejor dentro de un año.

CUADRO Nº 15
EXPECTATIVA EMPRESARIAL
(En porcentaje)

	Situación económica del país			Situación económica de las empresas		
	1 mes	3 meses	12 meses	1 mes	3 meses	12 meses
Industria						
Mejor	47	60	60	47	47	53
Igual	53	40	40	53	53	47
Peor	0	0	0	0	0	0
Comercio						
Mejor	50	62	75	62	75	87
Igual	50	38	25	38	25	13
Peor	0	0	0	0	0	0
Servicios						
Mejor	50	38	62	62	50	75
Igual	50	62	38	38	50	25
Peor	0	0	0	0	0	0
Total						
Mejor	48	55	65	55	55	68
Igual	52	45	35	45	45	32
Peor	0	0	0	0	0	0

Fuente: Encuestas a empresas de la ciudad de Iquitos.

Elaboración: BCRP. Sede Regional Iquitos. Departamento de Estudios Económicos.

Finalmente, las perspectivas sobre las principales variables empresariales para el mes de agosto continúan apuntando a un

nivel de estabilidad. Así, el 54,8 por ciento de empresarios señaló inventarios estables; el 93,5 por ciento espera que sus precios de

venta no varíen; el 83,9 por ciento espera que los precios de los insumos se mantengan

estables; y el 64,5 por ciento prevé que los órdenes de compra mantendrán sus niveles.

GRÁFICO N° 6
EXPECTATIVAS DE PRINCIPALES VARIABLES EMPRESARIALES
(En porcentaje)

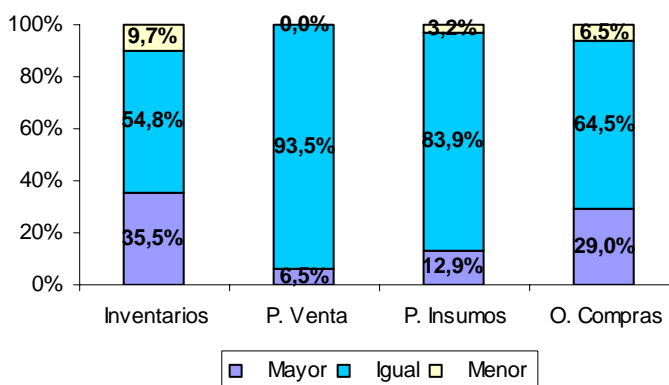

Fuente: Encuestas a empresas de la ciudad de Iquitos.
Elaboración: BCRP. Sede Regional Iquitos. Departamento de Estudios Económicos.

II. INFLACIÓN Y TIPO DE CAMBIO

2.1. Inflación

En julio, el índice de precios al consumidor de Iquitos (IPC) registró una disminución de 0,18 por ciento respecto al mes anterior, con lo cual, acumuló al mes de julio una inflación de 2,42 por ciento, y en

los últimos doce meses otra de 3,06 por ciento. La inflación anual siguió superando ampliamente a la de Lima Metropolitana, la cual registró una tasa de 2,21 por ciento, como se puede apreciar en el gráfico N° 9.

CUADRO N° 16
IQUITOS: TASA DE INFLACIÓN

JULIO 2007	VARIACIÓN %
Variación % mensual 1/	-0,18
Variación % acumulada 2/	2,42
Variación % anualizada 3/	3,06

1/ Respecto al mes anterior
2/ Respecto a diciembre 2006
3/ Últimos doce meses

FUENTE. INEI – IQUITOS

La inflación mensual se explicó por la caída de los precios de los rubros pescados y mariscos en 13,8 por ciento; servicios de alojamiento y hoteles en 5,2 por ciento; carnes y preparados de carne en 4,2 por ciento; y leche, quesos y huevos en 4,6 por ciento, principalmente; contrarrestados en

GRÁFICO N° 8
IQUITOS: INFLACIÓN ÚLTIMOS DOCE MESES
(Variación porcentual anualizada)

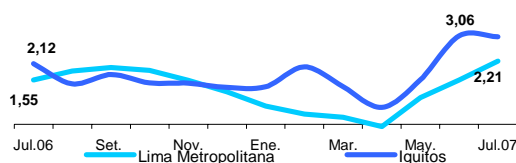

parte por el aumento de los precios del pan y cereales en 8,8 por ciento; servicio doméstico en 8,7 por ciento y frutas en 6,1 por ciento.

Por grandes grupos de consumo, en la inflación de julio incidió principalmente la caída de los precios del grupo alimentos y bebidas en 0,76 por ciento.

CUADRO Nº 17
IQUITOS: INFLACIÓN POR GRANDES GRUPOS DE CONSUMO

	Ponderación	VARIACIONES PORCENTUALES		
		Mensual	Acumulada	Anualizada
Índice General	100,00	-0,18	2,42	3,06
Alimentos y Bebidas	57,54	-0,76	3,44	5,33
Vestido y Calzado	5,90	-0,20	1,18	2,73
Alquiler, Vivienda, Combustible y Electricidad	9,31	0,16	1,05	-1,74
Muebles, Enseres y Mantenimiento Vivienda	5,02	2,79	3,43	3,28
Cuidado y Conservación de la Salud	1,89	-0,12	0,30	0,33
Transportes y Comunicaciones	10,25	0,05	-0,03	-0,86
Esparcimiento, Diversión y Servicios Culturales	4,32	-0,17	3,57	3,77
Otros Bienes y Servicios	5,78	1,39	0,85	1,47

Fuente: INEI – Iquitos.

En la canasta de consumo de Iquitos, los productos que aumentaron sus precios por menor oferta y abastecimiento fueron los siguientes: tomate de la región, aguaje, piña, maíz morado, harina de trigo granel, pepinillo, fideos tallarín, carne de chancho, arroz superior, papaya, arroz corriente, avena a granel, manzana corriente y aceite vegetal;

mientras los productos que bajaron sus precios, por abundancia y abastecimiento fueron principalmente: boquichico fresco, palometa, menudencia de pollo, ají dulce, paiche seco salado, huevos a granel, naranja de jugo, arveja verde, choclo de la región, limón, col repollo, pollo eviscerado, gallina eviscerada, aceituna; entre otros.

CUADRO Nº 18
IQUITOS: PRODUCTOS DE MAYOR VARIACIÓN EN SUS PRECIOS
(Julio 2007 – Porcentaje)

SUBIERON SUS PRECIOS		BAJARON SUS PRECIOS	
	%		%
Tomate de la región	15,90	Boquichico fresco	-19,63
Aguaje	15,12	Palometa	-19,53
Piña	14,91	Menudencia de pollo	-15,12
Maíz morado	14,36	Ají dulce	-13,51
Harina de trigo granel	11,73	Paiche seco salado	-13,16
Pepinillo	10,24	Huevos a granel	-12,24
Fideos tallarín	6,67	Naranja de jugo	-12,08
Carne de chancho	6,60	Arveja verde	-11,80
Arroz superior	6,43	Choclo de la región	-11,06
Papaya	5,87	Limón	-10,98
Arroz corriente	5,63	Col repollo	-10,34
Avena a granel	5,42	Pollo eviscerado	-8,68
Manzana corriente	5,23	Gallina eviscerada	-8,56
Aceite vegetal	4,94	Aceituna de botija	-7,69
		Dorado de la región	-6,67
		Beterraga	-6,16
		Plátano verde	-5,25

Fuente: Instituto Nacional de Estadística e Informática (INEI) – Loreto.

2.2. Tipo de cambio

En julio, el tipo de cambio venta en el mercado informal de Iquitos registró un comportamiento oscilante entre los S/. 3,163 y S/. 3,170 por dólar. Con ello, alcanzó una

cotización promedio del periodo de S/. 3,167 por dólar, menor a la registrada el mes anterior, que fue de S/. 3,170 por dólar; retomando su tendencia a la baja.

GRÁFICO N° 8
IQUITOS: TIPO DE CAMBIO EN EL MERCADO INFORMAL
(TIPO VENTA)

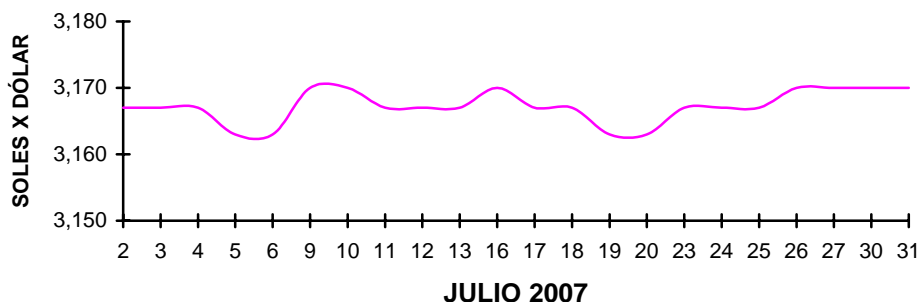

FUENTE: Encuesta a cambistas de la ciudad de Iquitos.
 Elaboración: BCRP. Sede Regional Iquitos. Departamento de Estudios Económicos.

III. SECTOR EXTERNO

3.1. Exportaciones FOB

El valor FOB de las exportaciones regionales realizadas por las diferentes aduanas del país registró una disminución de 17,7 por ciento respecto a julio del año anterior, revirtiendo el crecimiento de junio último. Este resultado obedece a los menores embarques de productos forestales, así como a la ausencia de embarques de combustibles por el puerto de Iquitos.

Por categoría de productos, las exportaciones de productos tradicionales no registraron monto alguno, debido a la ausencia de embarques de combustibles; en tanto, el valor FOB de las exportaciones de productos no tradicionales disminuyó en 10,2 por ciento, incidiendo la caída de las ventas de productos forestales en 16,0 por ciento; contrarrestada, en parte, por el aumento de las ventas de productos agroindustriales en

106,9 por ciento y de peces ornamentales vivos en 20 por ciento. En el período enero-julio de 2007, las exportaciones crecieron 4,6 por ciento frente al año anterior, pasando de US\$ 27,4 a US\$ 28,6 millones. Este resultado reflejó el aumento de las ventas de productos no tradicionales en 5,1 por ciento y de productos tradicionales en 1,1 por ciento. En el caso de los no tradicionales incidió el incremento generalizado en todos los rubros de exportación, excepto “resto de productos” y; en el caso de los productos tradicionales las ventas regulares de combustibles.

En el acumulado, las exportaciones de productos no tradicionales representaron el 87,3 por ciento de la oferta exportable regional y las exportaciones de productos tradicionales el 12,7 por ciento restante.

CUADRO N° 19
EXPORTACIONES POR GRUPOS DE PRODUCTOS 1/
(Valor FOB en miles de US dólares)

GRUPO DE PRODUCTOS	JULIO			ENERO – JULIO		
	2006	2007	Var. %	2006	2007	Var. %
1. Productos tradicionales	495	0	-100,0	3 581	3 619	1,1
Combustibles	495	0	-100,0	3 581	3 619	1,1
2. Productos no tradicionales	5 403	4 854	-10,2	23 779	24 988	5,1
Forestales	5 052	4 246	-16,0	18 281	20 499	12,1
Pesqueros ornamentales	115	138	20,0	1 624	1 649	1,5
Agroindustriales	216	447	106,9	1 700	2 421	42,4
Otros productos	4	21	425,0	203	316	55,7
Resto de productos	16	2	-87,5	1 971	103	-94,8
Total (1+2)	5 898	4 854	-17,7	27 360	28 607	4,6

1/ Información preliminar.

Fuente: SUNAT. www.sunat.gob.pe

Elaboración: BCRP. Sede Regional Iquitos. Departamento de Estudios Económicos.

GRÁFICO N° 9
LORETO: ESTRUCTURA DE LAS EXPORTACIONES POR GRUPO DE PRODUCTOS

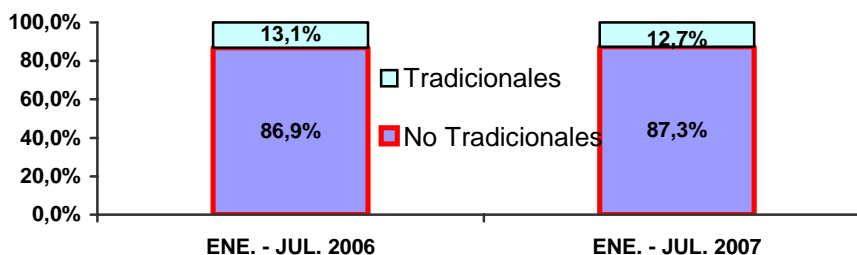

Elaboración: BCRP. Sede Regional Iquitos. Departamento de Estudios Económicos.

El destino de las exportaciones de la región se concentra en siete países, que en conjunto, adquirieron el 97,7 por ciento de la oferta total exportable regional. El principal mercado es México, país que compró el 53,8 por ciento del total, principalmente madera aserrada y triplay; seguido por Estados Unidos con el 18,7 por ciento del total, este país adquirió madera aserrada y productos acabados de madera, como tablillas y frisos,

molduras y bastidores, así como conservas de palmito y peces ornamentales vivos. Colombia es el principal destino de los combustibles y su participación es de 13,4 por ciento; Japón con el 5,5 por ciento de participación compra camu camu y peces ornamentales vivos; igualmente, Argentina con el 2,7 por ciento adquiere conservas de palmito; y Hong Kong con el 2,4 por ciento adquiere peces ornamentales vivos.

CUADRO N° 20
PRINCIPALES PAÍSES DE DESTINO Y PRINCIPAL PRODUCTO EXPORTADO
(ENERO – JULIO 2007)

PAÍS	% DEL TOTAL	PRINCIPAL PRODUCTO
México	53,8	Madera aserrada y triplay.
Estados Unidos	18,7	Madera aserrada, acabados y conservas palmito.
Colombia	13,4	Combustibles.
Japón	5,5	Pulpa de camu camu y peces vistosos vivos.
Argentina	2,7	Conservas de palmito.
Hong Kong	2,4	Peces vistosos vivos.
Venezuela	1,2	Triplay.
Otros países	2,3	Peces vistosos vivos y otros productos.
Total	100,0	

Fuente: SUNAT. www.sunat.gob.pe

Elaboración: BCRP. Sede Regional Iquitos. Departamento de Estudios Económicos

Finalmente, en julio los volúmenes exportados fueron los siguientes: 9 730 m³ de madera aserrada, 1 009 m³ de triplay, 388 mil unidades de peces ornamentales, 50 t. de

conservas de palmito, 82 t. de pulpa de camu camu y 53 t. de harina de trigo. No se registraron volúmenes exportados de combustibles.

3.2. Importaciones FOB

Las compras de bienes al exterior disminuyeron en 87,3 por ciento respecto a julio del año anterior, por segundo mes consecutivo, incidiendo las menores compras de bienes de capital que cayeron en 95,6 por ciento; así como la ausencia de importaciones de materias primas; contrarrestadas, en parte, por el crecimiento de las importaciones de bienes de consumo en 1 232,2 por ciento, impulsadas por la compra de 1 000 t. de aceite de soya y de 497 t. de azúcar brasileña.

Sin embargo, en los primeros siete meses del presente año, las importaciones crecieron 56,6 por ciento respecto al año anterior, incidiendo el ingreso de la maquinaria para el gas de Camisea entre los meses de enero y febrero últimos; así como las mayores compras de materiales de construcción y de alimentos, ello reflejó el aumento de las importaciones de bienes de capital en 86,5 por ciento y de bienes de consumo en 80,6 por ciento.

CUADRO Nº 21
IMPORTACIONES SEGÚN USO O DESTINO ECONÓMICO 1/
(Valor FOB en miles de US dólares)

	JULIO			ENERO – JULIO		
	2006	2007	Var. %	2006	2007	Var. %
1. Bienes de Consumo	59	786	1 232,2	2 944	5 316	80,6
No duradero	23	786	3 317,4	2 457	5 187	111,1
Duraderos	35	0	-100,0	471	126	-73,2
Diversos	1	0	-100,0	16	3	-81,3
2. Materias Primas	3 654	0	-100,0	12 756	8 218	-35,6
Combustibles y lubricantes	2	0	-100,0	60	13	-78,3
Para la agricultura	141	0	-100,0	168	222	32,1
Para la industria	3 511	0	-100,0	12 528	7 983	-36,3
3. Bienes de Capital	3 785	166	-95,6	36 991	68 975	86,5
Materiales de construcción	1 387	5	-99,6	7 751	9 635	24,3
Para la agricultura	0	0	0	109	44	-59,6
Para la industria	2 093	141	-93,3	26 098	57 988	122,2
Equipos de transporte	305	20	-93,4	3 033	1 308	-56,9
Total (1+2+3)	7 498	952	-87,3	52 691	82 509	56,6

1/ Importaciones realizadas por la aduana de Iquitos.

Fuente: SUNAT. www.sunat.gob.pe

Elaboración: BCRP. Sede Regional Iquitos. Departamento de Estudios Económicos.

IV. FINANZAS PÚBLICAS

4.1. Gobierno Central

Los ingresos corrientes del Gobierno Central registraron una caída real de 2,5 por ciento referente a julio del año anterior, revertiendo el crecimiento de junio último. En este resultado ha sido relevante la menor base imponible de los tributos aduaneros.

Por cierto, los ingresos tributarios cayeron 3,5 por ciento en valores reales,

incidiendo la menor recaudación del IGV operaciones externas (89,3 por ciento) y de los impuestos a las importaciones (4,5 por ciento), por menor base imponible; resultados contrarrestados, en parte, por el aumento de la recaudación del IGV operaciones internas en 134,9 por ciento, impuestos a la renta en 26,2 por ciento, ISC en 48,1 por ciento y otros ingresos tributarios en 11,1 por ciento.

El caso del IGV operaciones internas se atribuyó a las mayores ventas gravadas de las empresas del sector hidrocarburos; el de la renta a los mayores pagos a cuenta de rentas de personas jurídicas y el caso del ISC se explicó por el mayor rendimiento del tributo aplicado a la cerveza y bebidas gaseosas.

Sin embargo, en el periodo enero-julio de 2007, los ingresos corrientes del Gobierno Central continuaron creciendo a una tasa real de 29,2 por ciento frente al año

anterior. Este resultado reflejó el efecto positivo de la fuerte recaudación registrada entre enero y febrero del presente año, ligada a la mayor base imponible de los tributos aduaneros; así como de la mayor recaudación del mes de abril, debido al efecto estacional de la regularización del impuesto a la renta. Por ello, la recaudación del IGV operaciones externas se incrementó en S/. 21,6 millones, de los impuestos a las importaciones en S/. 7,7 millones y del impuesto a la renta se expandió en S/. 5,8 millones.

**CUADRO Nº 22
INGRESOS CORRIENTES DEL GOBIERNO CENTRAL
(Miles de nuevos soles)**

	JULIO			ENERO – JULIO		
	2006	2007	Var. % 1/	2006	2007	Var. % 1/
I. Ingresos tributarios	14 977	14 780	-3,5	115 898	156 967	34,6
1. Impuestos a la renta	5 914	7 630	26,2	54 537	60 373	9,9
- Personas naturales	1 408	1 367	-5,0	10 953	10 640	-3,6
- Personas jurídicas	4 262	6 186	42,0	31 831	39 782	23,8
- Regularización	244	77	-69,1	11 753	9 951	-15,6
2. Impuesto a las importaciones	2 363	2 306	-4,5	12 299	20 058	62,1
3. Impuesto General a las Ventas	4 946	2 662	-47,3	38 080	63 270	65,3
- Operaciones internas	925	2 221	134,9	10 205	13 742	33,1
- A las importaciones	4 021	441	-89,3	27 875	49 528	77,1
4. Impuesto Selectivo al Consumo 2/	502	760	48,1	3 795	5 071	32,5
5. Otros ingresos tributarios	1 252	1 422	11,1	7 187	8 195	13,0
II. Ingresos no tributarios	191	334	71,1	6 105	1 748	-71,8
Total (I+II)	15 168	15 114	-2,5	122 003	158 715	29,2

1/ Variación en términos reales

2/ Incluye ISC por operaciones externas

Fuente: SUNAT. www.sunat.gob.pe

Elaboración: BCRP. Sede Regional Iquitos. Departamento de Estudios Económicos.

4.2. Gobierno Regional

En julio, el gasto del Gobierno Regional de Loreto aumentó 21,9 por ciento respecto a igual mes del año anterior, en valores reales. Este crecimiento se explicó, principalmente, por la fuerte expansión de los gastos de capital en 155,6 por ciento, impulsados por las mayores inversiones ejecutadas. También influyó el crecimiento

de los gastos corrientes en 5,5 por ciento. Asimismo, en los primeros siete meses del presente año, el gasto total del Gobierno Regional registró un crecimiento real de 4,6 por ciento respecto al año anterior, impulsado por los mayores gastos corrientes y de capital, los mismos que crecieron en 5,5 y 23,4 por ciento, respectivamente.

**CUADRO Nº 23
GASTOS DEL GOBIERNO REGIONAL
POR TIPO DE GASTO
(Miles de nuevos soles)**

	JULIO		Var. %	ENERO – JULIO		Var. %
	2006	2007	real	2006	2007	real
A. GASTOS CORRIENTES	45 041	48 558	5,5	274 249	291 827	5,5
-Personal y Obligaciones	33 511	35 293	3,0	199 743	207 012	2,7
-Obligaciones Previsionales	5 230	5 266	-1,5	32 689	33 531	1,7
-Bienes y Servicios	6 163	7 321	16,2	40 779	48 148	17,0
-Otros gastos corrientes	137	678	384,1	1 038	3 136	199,6
B. GASTOS DE CAPITAL	5 548	14 497	155,6	35 623	44 529	23,4
-Inversiones	5 345	14 343	162,5	33 386	40 103	18,6
-Inversiones financieras	0	0	-	610	3 000	384,9
-Otros gastos de capital	203	154	-25,8	1 627	1 426	-13,1
C. SERVICIO DE LA DEUDA	0	0	-	8 717	0	-100,0
-Intereses	0	0	-	258	0	-100,0
-Amortización	0	0	-	8 459	0	-100,0
Total (A + B + C):	50 589	63 055	21,9	318 589	336 356	4,6

Fuente: Gobierno Regional de Loreto.

Elaboración: BCRP. Sede Regional Iquitos. Departamento de Estudios Económicos.

Referente a las fuentes de financiamiento del gasto, la fuente recursos ordinarios que cubrió el 66,7 por ciento del gasto total mensual registró un crecimiento real de 2,2 por ciento. Lo mismo, la fuente canon y sobrecanon, regalías y renta, que

cubrió el 28,3 por ciento del gasto mensual registró un incremento de 148,6 por ciento. Asimismo, la fuente donaciones y transferencias repuntó en 38,1 por ciento; y la fuente recursos directamente recaudados en 16,4 por ciento, en términos reales.

**CUADRO Nº 24
GASTOS DEL GOBIERNO REGIONAL
POR FUENTES DE FINANCIAMIENTO
(Miles de nuevos soles)**

	JULIO		Var. %	ENERO – JULIO		Var. %
	2006	2007	Real	2006	2007	real
Recursos Ordinarios	40 231	42 035	2,2	242 553	252 633	3,2
Canon y sobrecanon, Regalías y Renta	7 025	17 851	148,6	55 533	59 756	6,4
Recursos Directamente Recaudados	937	1 115	16,4	8 434	8 549	0,5
Recursos por Operaciones Crédito Interno	941	0	-100,0	1 366	0	-100,0
Donaciones y Transferencias	1 455	2 054	38,1	10 703	15 418	42,4
Total Inversiones	50 589	63 055	21,9	318 589	336 356	4,6

Fuente: Gobierno Regional de Loreto.

Elaboración: BCRP. Sede Regional Iquitos. Departamento de Estudios Económicos.

La inversión del Gobierno Regional repuntó en 168,3 por ciento respecto a julio pasado, impulsada por el mejoramiento y ampliación de vías urbanas en los distritos de Iquitos, Punchana y Yurimaguas.

Por sectores económicos, la inversión en Vivienda y Desarrollo Urbano creció 111 por ciento y tomó la forma de mejoramiento de vías urbanas, como Circunvalación Zonas Bajas, en el distrito de Punchada, así como de la calle 15 de Agosto en Juan Velasco, la

Molina y los Maderos, en el distrito de Yurimaguas.

La inversión en Salud y Saneamiento registró un crecimiento muy importante, debido al mejoramiento y ampliación del sistema de agua potable y alcantarillado de San Pablo de Loreto y la instalación del sistema de agua potable y alcantarillado de Tierra Blanca en Sarayacu (Contamina). Asimismo, la inversión en Transportes también tuvo un repunte importante y tomó la

forma de mejoramiento y ampliación de vías urbanas, como la Avenida Alfonso Ugarte-Avenida del Ejército, así como del Jirón José Gálvez, en el distrito de Iquitos.

Con ello, en los primeros siete meses de 2007, la inversión acumulada superó en 26,8 por ciento a la registrada en igual

periodo del año anterior, pasando de S/. 34 millones a 43 millones, impulsada por el crecimiento de la inversión en Transportes, Salud y Saneamiento, Pesca y Agrario. El sector Vivienda y Desarrollo Urbano recibió el mayor monto de la inversión acumulada (31 por ciento), pero mostró una ligera disminución de 3 por ciento.

**CUADRO Nº 25
INVERSIÓN DEL GOBIERNO REGIONAL POR FUNCIONES
(Miles de nuevos soles)**

	JULIO		Var. %	ENERO-JULIO		Var. %
	2006	2007		2006	2007	
Justicia	0	0	-	803	53	-93,4
Administración y Planeamiento	250	269	7,6	1 878	1 307	-30,4
Agraria	339	122	-64,0	1 680	2 383	41,8
Asistencia y Previsión Social	20	18	-10,0	166	125	-24,7
Comunicaciones	0	0	-	0	0	-
Defensa y Seguridad Nacional	4	0	-100,0	7	0	-100,0
Educación y Cultura	1 303	962	-26,2	8 169	6 442	-21,1
Energía y Recursos Minerales	59	39	-33,9	1 233	680	-44,8
Industria, Comercio y Servicios	0	0	-	126	0	-100,0
Pesca	16	12	-25,0	777	1 565	101,4
Salud y Saneamiento	15	1 104	7 260,0	671	7 594	1 031,7
Transporte	152	5 091	3 249,3	4 727	9 610	103,3
Vivienda y Desarrollo Urbano	3 187	6 726	111,0	13 759	13 344	-3,0
TOTAL	5 345	14 343	168,3	33 996	43 103	26,8

Fuente: Gobierno Regional de Loreto.

Elaboración: BCRP. Sede Regional Iquitos. Departamento de Estudios Económicos.

V. MONEDA Y CRÉDITO

5.1. Depósitos del Sistema Financiero

El saldo de depósitos del sistema financiero de Loreto ascendía a S/. 434,9 millones al finalizar julio de 2007, cifra mayor en S/. 74,9 millones respecto a igual mes del año anterior, lo que equivale a un crecimiento real anual de 18,2 por ciento.

Las captaciones en soles se incrementaron 26,8 por ciento en términos reales, y en dólares lo hicieron en 5,8 por ciento. Asimismo, se observó un crecimiento generalizado en todas las modalidades de depósitos, excepto en los depósitos a plazo en dólares, cuyo saldo disminuyó en 3,4 por ciento en los últimos doce meses.

Las captaciones del sistema bancario registraron un crecimiento real de 16,4 por ciento; esto reflejó la evolución positiva de la

mayoría de entidades bancarias. Igualmente, las instituciones de micro finanzas registraron un crecimiento real de 26,3 por ciento en sus captaciones, incidiendo los mayores depósitos en las cajas municipales, mientras que la CRAC San Martín continuó perdiendo participación en Yurimaguas.

Al 31 de julio, el sistema bancario alcanzó una participación relativa de 80,7 por ciento en la liquidez total y, las instituciones de micro finanzas el 19,3 por ciento restante. El primero disminuyó su participación en 1,2 puntos porcentuales respecto a julio del año anterior. Finalmente, el grado de dolarización de la liquidez se ubicó en 36,7 por ciento a fines de julio de 2007, coeficiente menor en 4,3 puntos porcentuales al registrado en igual mes del año anterior.

**CUADRO Nº 26
DEPÓSITOS DEL SISTEMA FINANCIERO
(Saldo en miles de nuevos soles)**

	JULIO		
	2006	2007	Var. % real
Sistema Bancario	295 125	351 100	16,4
Instituciones de Micro Finanzas	64 932	83 833	26,3
- Cajas Municipales	60 236	80 952	31,5
- Cajas Rurales	4 696	2 881	-40,0
Moneda Nacional	212 335	275 227	26,8
Moneda Extranjera	147 722	159 706	5,8
Total	360 057	434 933	18,2

Fuente: Superintendencia de Banca y Seguros (SBS).

Elaboración: BCRP. Sede Regional Iquitos. Departamento de Estudios Económicos.

Respecto a la participación en los depósitos, al 31 de julio, el Banco Continental concentraba el 28,3 por ciento de los depósitos totales, seguido por el Banco de Crédito con el 22 por ciento y la CMAC

Maynas con el 17,9 por ciento; luego se posicionan los bancos Scotiabank con 16,7 por ciento e Interbank con el 12,6 por ciento. Estas entidades, en conjunto, concentran el 97,5 por ciento del total.

**CUADRO Nº 27
PARTICIPACIÓN EN LOS DEPÓSITOS**

	JULIO 2007		
	Miles de S/.	Mes	Acumulada
Continental	123 131	28,3	28,3
Crédito	95 645	22,0	50,3
C.M.A.C. Maynas	77 852	17,9	68,2
Scotiabank	72 721	16,7	84,9
Interbank	54 645	12,6	97,5
Del Trabajo	3 763	0,8	98,3
C.R.A.C. San Martín	2 881	0,7	99,0
C.M.A.C. Paita	2 099	0,5	99,5
Mi Banco	1 195	0,3	99,8
C.M.A.C. Piura	1 001	0,2	100,0
Total	434 933	100,0	

Fuente: Superintendencia de Banca y Seguros (SBS)

Elaboración: BCRP. Sede Regional Iquitos. Departamento de Estudios Económicos.

5.2. Crédito del Sistema Financiero

El crédito total del sistema financiero de Loreto ascendía al 31 de julio de 2007 a S/. 492,2 millones, mayor en S/. 119,1 millones respecto a igual mes del año anterior, lo que equivale a un crecimiento real de 29,0 por ciento. El crédito en nuevos soles creció 44,5 por ciento y el crédito en dólares 1,6 por ciento, en valores reales.

Al 31 de julio, la participación relativa del crédito en nuevos soles aumentó a 71,6 por ciento del total; mientras, la del crédito en dólares disminuyó a 28,4 por

ciento, lo cual demuestra la preferencia por endeudamiento en moneda nacional.

El crédito del sistema bancario registró una expansión real anual de 35,4 por ciento, comportamiento que fue generalizado en todas estas entidades, a excepción del Banco del Trabajo. Lo mismo, en las instituciones de micro finanzas el crédito creció 7,4 por ciento, impulsado por el desempeño positivo de las cajas municipales, a diferencia de la Caja Rural San Martín, que siguió su evolución negativa.

CUADRO Nº 28
CRÉDITO DEL SISTEMA FINANCIERO
(Saldo en miles de nuevos soles)

	JULIO		
	2006	2007	Var. % real
Sistema Bancario	288 545	399 300	35,4
Instituciones de Micro Finanzas	84 601	92 907	7,4
- Cajas Municipales	72 624	83 464	12,4
- Cajas Rurales	11 977	9 443	-22,9
Moneda Nacional	238 812	352 654	44,5
Moneda Extranjera	134 334	139 553	1,6
Total	373 146	492 207	29,0

Fuente: Superintendencia de Banca y Seguros (SBS).

Elaboración: BCRP. Sede Regional Iquitos. Departamento de Estudios Económicos.

La mayor participación relativa en el total del crédito se da en los bancos Continental y Crédito, que juntos concentran el 51,1 por ciento del crédito total. Las instituciones especializadas en apoyar al

segmento micro y pequeña empresa intermediaron el 18,9 por ciento del crédito total al sector privado, destacando principalmente la CMAC Maynas con una participación de 12,6 por ciento.

CUADRO Nº 29
PARTICIPACIÓN EN LOS CRÉDITOS

	JULIO 2007		
	Miles de S/.	Mes	Acumulado
Continental	169 349	34,4	34,4
Crédito	82 398	16,7	51,1
Interbank	67 356	13,7	64,8
C.M.A.C. Maynas	61 889	12,6	77,4
Scotiabank	55 178	11,2	88,6
C.M.A.C. Paita	15 558	3,2	91,8
Mibanco	14 443	2,9	94,7
Del Trabajo	10 576	2,2	96,9
C.R.A.C. San Martín	9 443	1,9	98,8
C.M.A.C. Piura	6 017	1,2	100,0
Total	492 207	100,0	

Fuente: Superintendencia de Banca y Seguros (SBS).

Elaboración: BCRP. Sede Regional Iquitos. Departamento de Estudios Económicos.

Por último, la cartera atrasada al 31 de julio de 2007 equivalía al 2,7 por ciento del crédito bruto total, porcentaje menor al registrado en julio del 2006. Asimismo, la

cartera pesada en moneda nacional disminuyó de 3,2 a 3 por ciento y, en moneda extranjera se redujo de 2,4 a 1,9 por ciento, en los últimos doce meses.

CUADRO Nº 30
MOROSIDAD DEL SISTEMA FINANCIERO
(En porcentaje de los créditos brutos)

	JULIO		
	2006	2007	Var. Pts. %
Sistema Bancario	2,1	1,5	-0,6
Instituciones de Micro Finanzas	5,9	7,8	1,9
- Cajas Municipales	5,8	6,2	0,4
- Cajas Rurales	6,5	22,0	15,5
Moneda Nacional	3,2	3,0	-0,2
Moneda Extranjera	2,4	1,9	-0,5
Total	2,9	2,7	-0,2

Fuente: Instituciones del Sistema Financiero.

Elaboración: BCRP. Sede Regional Iquitos. Departamento de Estudios Económicos.

INFORMACIÓN ESTADÍSTICA

Síntesis Económica de Loreto Julio 2007

Cuadro N° 01

**LORETO: PRODUCCIÓN AGROPECUARIA 1/
(T.M.)**

	2006						Ene.- Dic.	2007							
	Jul.	Ago.	Set.	Oct.	Nov.	Dic.		Ene.	Feb.	Mar.	Abr.	May.	Jun.		Jul.
TOTAL AGRÍCOLA	82 465	102 777	123 646	136 732	142 558	144 695	1 304 610	109 518	115 534	105 506	91 523	87 921	79 017	83 349	TOTAL AGRÍCOLA
Arroz Cáscara	4 158	5 274	14 564	17 878	19 378	20 981	103 287	6 487	4 114	2 218	2 801	2 542	2 324	3 096	Arroz Cáscara
Plátano	24 381	32 999	30 992	31 468	32 022	31 947	350 389	28 742	29 872	29 102	27 713	27 249	24 373	24 332	Plátano
Yuca	28 529	30 279	32 515	35 684	37 252	24 666	370 336	30 833	37 441	33 073	30 046	28 672	26 187	29 075	Yuca
Maíz Choclo	862	1 008	1 589	2 106	1 986	9 562	28 101	2 083	1 988	1 459	1 274	782	732	678	Maíz Choclo
Piña	191	553	2 541	4 681	4 537	4 649	21 036	1 934	763	435	419	331	275	235	Piña
Caña Azúcar	15 081	15 665	13 589	16 178	14 791	14 455	173 027	15 758	16 893	14 618	11 861	14 503	15 286	15 599	Caña Azúcar
Maíz Amarillo Duro	633	2 653	7 889	8 823	11 692	18 260	62 098	5 801	3 775	2 385	933	1 201	702	595	Maíz Amarillo Duro
Palma Aceitera	24	23	24	27	28	32	298	31	32	34	38	35	38	40	Palma Aceitera
Sacha Inchi	0	0	8	3	6	25	42	25	30	34	33	31	28	88	Sacha Inchi
Aguaje	402	607	829	870	898	851	7 531	1 334	876	654	492	617	727	715	Aguaje
Camu camu	0	99	154	223	671	1 049	7 769	1 358	2 251	2 725	688	62	19	21	Camu camu
Humarí	0	0	0	0	4	48	3 921	103	1 215	1 775	928	0	0	0	Humarí
Pijuayo Fruto	0	0	0	0	468	1 364	18 191	1 868	3 956	3 794	3 416	2 862	0	0	Pijuayo Fruto
Pijuayo Palmito	67	69	70	75	72	72	739	57	70	75	55	68	74	74	Pijuayo Palmito
Otros agrícolas															Otros agrícolas
Cacao	0	0	4	8	9	12	54	8	9	0	0	0	0	0	Cacao
Café	15	9	11	8	7	4	72	0	0	0	0	0	11	16	Café
Cocona	47	110	205	179	171	104	964	69	74	61	43	44	36	83	Cocona
Mango	0	0	0	0	234	204	1 199	296	231	169	0	0	0	0	Mango
Pepino	157	209	277	315	329	377	2 404	145	106	94	89	88	93	123	Pepino
Toronja	60	189	447	424	379	239	2 054	108	79	91	85	58	61	77	Toronja
Tomate	80	142	272	311	299	315	1 723	137	97	72	36	60	44	68	Tomate
Zapallo	32	36	142	185	214	138	809	50	30	16	15	14	23	38	Zapallo
Resto agrícola	7 746	12 853	17 524	17 286	17 111	15 341	148 566	12 291	11 632	12 622	10 558	8 702	7 984	8 396	Resto agrícola
TOTAL PECUARIO	1 646	1 419	1 747	1 595	1 591	1 752	19 481	1 770	1 578	1 554	1 609	1 717	1 376	1 962	TOTAL PECUARIO
Carne de ave	1 198	944	1 259	1 068	1 121	1 274	13 882	1 335	1 134	1 047	1 099	1 190	941	1 404	Carne de ave
Carne de porcino	88	90	89	94	93	99	1 107	92	93	94	99	97	91	97	Carne de porcino
Carne de vacuno	44	49	51	56	50	45	560	50	50	50	51	47	37	91	Carne de vacuno
Carne de ovino	0	1	1	1	1	1	10	1	1	1	1	1	1	1	Carne de ovino
Carne de búfalo	6	5	7	4	5	6	79	5	6	8	7	9	13	17	Carne de búfalo
LECHE	117	122	121	126	123	116	1 280	115	114	160	155	161	108	161	LECHE
HUEVOS	136	157	156	183	138	146	1 920	131	128	141	141	158	136	137	HUEVOS
Resto pecuario	57	51	63	63	60	65	643	41	52	53	56	54	49	54	Resto pecuario

1/ Preliminar.

Fuente: Dirección Regional Agraria de Loreto.

Elaboración: BCRP. Sede Regional Iquitos. Departamento de Estudios Económicos.

Cuadro Nº 02

**LORETO: SIEMBRAS AGRÍCOLAS POR CAMPAÑA 1/
(T.M.)**

	CAMPANA 2005-2006		CAMPANA 2006-2007													Ago.-Jul.	
	Ago.-Jul.	Jul.	Ago.	Set.	Oct.	Nov.	Dic.	Ene.	Feb.	Mar.	Abr.	May.	Jun.	Jul.			
TOTAL SIEMBRAS	132 418	25 232	21 045	16 588	10 773	9 015	4 993	5 553	5 004	3 545	4 095	9 456	21 948	24 239	136 254	TOTAL SIEMBRAS	
Arroz Cáscara	34 376	6 729	5 766	4 476	2 086	1 453	791	733	489	676	983	3 065	8 211	7 531	36 260	Arroz Cáscara	
Plátano	5 003	627	947	852	843	801	580	251	250	220	259	294	273	608	6 178	Plátano	
Yuca	35 468	4 058	4 454	4 524	3 905	3 196	2 001	2 072	3 058	1 749	1 972	2 707	2 984	4 363	36 985	Yuca	
Maíz Choclo	6 186	265	1 382	973	672	538	276	213	240	150	102	248	328	254	5 376	Maíz Choclo	
Piña	162	19	22	20	53	9	24	32	22	15	11	4	10	14	236	Piña	
Caña Azúcar	961	244	269	111	78	71	39	76	64	92	61	64	71	186	1 182	Caña Azúcar	
Maíz Amarillo Duro	32 237	8 036	6 373	4 601	2 611	2 529	911	823	578	327	312	1 331	4 847	5 347	30 590	Maíz Amarillo Duro	
Palma Aceitera	1 444	475	0	0	0	0	0	942	0	0	0	0	0	0	942	Palma Aceitera	
Sacha Inchi	388	0	20	8	0	0	0	0	0	3	0	4	0	0	35	Sacha Inchi	
Aguaje	0	0	29	3	2	0	3	0	0	0	3	1	0	0	41	Aguaje	
Camu camu	3	0	0	0	0	0	0	2	0	4	2	0	0	11	19	Camu camu	
Humarí	8	0	0	0	0	0	0	0	0	0	0	0	0	79	79	Humarí	
Pijuayo Fruto	9	0	13	0	0	2	2	5	0	2	2	2	0	0	28	Pijuayo Fruto	
Pijuayo Palmito	0	0	0	0	0	0	0	0	0	0	0	0	0	0	0	Pijuayo Palmito	
Otros agrícolas																Otros agrícolas	
Cacao	0	0	0	0	0	0	0	0	0	0	0	0	0	0	0	Cacao	
Café	0	0	1	0	0	0	0	0	0	0	1	0	0	29	31	Café	
Cocona	64	4	6	14	15	4	5	2	2	3	5	8	7	44	115	Cocona	
Mango	0	0	0	0	0	0	0	0	0	0	0	0	0	202	202	Mango	
Pepino	432	71	89	31	27	24	18	13	14	19	19	64	70	39	427	Pepino	
Toronja	20	5	0	6	6	0	0	6	0	1	3	3	4	3	32	Toronja	
Tomate	316	84	71	46	25	16	14	12	10	11	15	28	53	102	403	Tomate	
Zapallo	86	43	28	16	6	2	1	3	2	3	3	11	27	48	150	Zapallo	
Resto agrícola	15 255	4 572	1 575	907	444	370	328	368	275	270	342	1 622	5 063	5 379	16 943	Resto agrícola	

1/ Preliminar.

Fuente: Dirección Regional Agraria de Loreto.

Elaboración: BCRP. Sede Regional Iquitos. Departamento de Estudios Económicos.

Cuadro Nº 03

**LORETO: COSECHAS AGRÍCOLAS 1/
(T.M.)**

	2006							2007							
	Jul.	Ago.	Set.	Oct.	Nov.	Dic.	Ene.- Dic.	Ene.	Feb.	Mar.	Abr.	May.	Jun.	Jul.	
TOTAL COSECHAS	4 582	8 507	15 920	16 794	19 015	80 441	179 082	8 868	7 359	5 552	4 160	4 367	3 694	4 258	TOTAL COSECHAS
Arroz Cáscara	983	1 581	5 112	6 089	6 938	7 294	34 490	2 328	1 285	746	480	762	584	784	Arroz Cáscara
Plátano	0	0	0	0	0	32 984	32 984	0	0	0	0	0	0	0	Plátano
Yuca	2 729	2 901	3 118	3 397	3 580	2 358	35 428	2 965	3 583	3 183	2 844	2 749	2 514	2 792	Yuca
Maíz Choclo	173	215	333	432	416	2 046	5 838	455	431	318	272	165	154	153	Maíz Choclo
Piña	0	0	0	0	0	1 865	1 865	0	0	0	0	0	0	0	Piña
Caña Azúcar	0	0	0	0	0	4 737	4 737	0	0	0	0	0	0	0	Caña Azúcar
Maíz Amarillo Duro	307	1 335	3 960	4 487	5 988	9 345	32 397	2 950	1 953	1 221	490	625	370	345	Maíz Amarillo Duro
Palma Aceitera	0	0	0	0	0	68	68	0	0	0	0	0	0	0	Palma Aceitera
Sacha Inchi	0	0	0	0	0	38	38	0	0	0	0	0	0	0	Sacha Inchi
Aguaje	0	0	0	0	0	760	760	0	0	0	0	0	0	0	Aguaje
Camu camu	0	0	0	0	0	1 140	1 140	0	0	0	0	0	0	0	Camu camu
Humarí	0	0	0	0	0	502	502	0	0	0	0	0	0	0	Humarí
Pijuayo Fruto	0	0	0	0	0	1 339	1 339	0	0	0	0	0	0	0	Pijuayo Fruto
Pijuayo Palmito	0	0	0	0	0	442	442	0	0	0	0	0	0	0	Pijuayo Palmito
Otros agrícolas															Otros agrícolas
Cacao	0	0	0	0	0	60	60	0	0	0	0	0	0	0	Cacao
Café	0	0	0	0	0	47	47	0	0	0	0	0	0	0	Café
Cocona	0	0	0	0	0	225	225	0	0	0	0	0	0	0	Cocona
Mango	0	0	0	0	0	135	135	0	0	0	0	0	0	0	Mango
Pepino	26	37	50	59	63	70	437	27	19	17	17	16	17	22	Pepino
Toronja	0	0	0	0	0	161	161	0	0	0	0	0	0	0	Toronja
Tomate	16	29	54	63	57	60	336	25	18	13	8	12	9	13	Tomate
Zapallo	5	5	17	22	26	18	101	7	4	2	2	2	3	5	Zapallo
Resto agrícola	343	2 404	3 276	2 245	1 947	14 747	25 552	111	66	52	47	36	43	144	Resto agrícola

1/ Preliminar.

Fuente: Dirección Regional Agraria de Loreto.

Elaboración: BCRP. Sede Regional Iquitos. Departamento de Estudios Económicos.

Cuadro N° 04

**LORETO: PRODUCCIÓN PESQUERA
(T.M.)**

	2006						2007								
	Jul.	Ago.	Set.	Oct.	Nov.	Dic.	Ene.- Dic.	Ene.	Feb.	Mar.	Abr.	May.		Jun.	Jul.
DESEMBARQUE TOTAL 1/	712	898	904	829	702	637	8 301	587	506	710	812	668	720	927	DESEMBARQUE TOTAL 1/
Fresco	569	711	660	620	494	483	6 185	439	385	499	642	525	621	689	Fresco
Salpreso	63	49	60	63	74	71	865	62	77	94	92	72	49	89	Salpreso
Seco-salado	80	138	184	146	134	83	1 251	86	44	117	78	71	50	149	Seco-salado
DESEMBARQUE TOTAL 2/	712	898	904	829	702	637	8 301	587	506	710	812	668	720	927	DESEMBARQUE TOTAL 2/
Boquichico	187	353	334	148	139	87	1 965	104	68	157	149	161	170	331	Boquichico
Carachama	15	12	9	16	16	23	143	10	8	7	7	4	6	13	Carachama
Corvina	15	11	7	10	7	10	96	8	4	5	6	5	8	5	Corvina
Chambira	4	3	7	22	7	5	68	5	6	10	14	6	4	3	Chambira
Fasaco	13	12	25	26	19	14	164	12	13	15	11	15	16	22	Fasaco
Gamitana	6	4	7	5	3	5	61	4	5	5	4	4	4	5	Gamitana
Lisa	12	26	15	7	2	4	117	1	6	11	9	18	20	23	Lisa
Llambina	79	139	95	101	129	130	1 438	162	135	162	186	135	94	87	Llambina
Maparate	12	18	25	50	31	38	301	27	25	38	32	26	15	13	Maparate
Palometa	49	51	37	27	11	19	321	20	17	21	30	38	72	69	Palometa
Paco	7	10	8	7	3	7	75	5	5	5	6	8	5	7	Paco
Paiche	8	6	8	1	0	0	43	0	0	4	9	3	4	6	Paiche
Ractacara	42	32	70	57	92	105	957	82	66	102	133	74	44	53	Ractacara
Sabalo	18	21	6	5	8	14	164	6	11	7	13	14	12	14	Sabalo
Sardina	67	91	123	80	31	13	511	13	11	18	24	18	55	76	Sardina
Tucunaré	6	8	7	4	5	4	55	4	4	5	6	4	4	8	Tucunaré
Yaraqui	3	2	6	7	9	18	137	12	6	9	9	5	2	5	Yaraqui
Yulilla	14	7	10	11	24	24	193	19	9	15	35	11	12	9	Yulilla
Zúngaro Doncella	28	14	8	7	8	9	177	14	15	13	12	33	51	52	Zúngaro Doncella
Zúngaro Dorado	4	4	3	3	2	2	38	2	4	5	4	4	6	11	Zúngaro Dorado
Zúngaro	21	15	18	14	20	22	193	13	21	22	19	20	34	28	Zúngaro
Otras	102	59	76	221	136	84	1084	64	67	74	94	62	82	87	Otras
PECES ORNAMENTALES 3/	579	635	561	549	701	495	8 183	321	338	591	592	416	543	607	PECES ORNAMENTALES 3/
Mercado Interno	123	213	154	187	218	131	2 111	76	89	110	67	51	127	188	Mercado Interno
Mercado Externo	451	419	406	360	482	363	6 038	244	248	479	524	362	412	416	Mercado Externo
Stock Reman. y/o Mort.	5	3	1	2	1	1	34	1	1	2	1	3	4	3	Stock Reman. y/o Mort.

1/ Por estado de conservación.

2/ Por tipo de especie.

3/ Miles de unidades.

Fuente: Dirección Regional Sectorial de la Producción - Loreto.

Elaboración: BCRP. Sede Regional Iquitos. Departamento de Estudios Económicos.

Cuadro N° 05

**LORETO: PRODUCCIÓN DE MADERA ROLLIZA
(Metros cúbicos)**

Especies de madera	2006							2007							Especies de madera
	Jul.	Ago.	Set.	Oct.	Nov.	Dic.	Ene.- Dic.	Ene.	Feb.	Mar.	Abr.	May.	Jun.	Jul.	
Ana caspi	0	79	309	217	71	0	757	0	0	0	0	0	0	0	Ana caspi
Andiroba	0	213	50	181	233	127	1 702	75	200	0	500	145	137	144	Andiroba
Azúcar Huayo	0	202	0	282	280	50	1 385	218	101	101	810	0	101	206	Azúcar Huayo
Caoba	80	0	5	0	0	0	1 541	0	0	7	68	35	0	0	Caoba
Capinuri	0	0	1	1 387	493	383	4 637	275	817	637	807	0	1 055	1 364	Capinuri
Capirona	715	984	883	2 013	1 278	750	22 987	540	0	2 973	6 536	1 665	1 993	90	Capirona
Catahua	0	0	0	0	0	0	1 048	0	50	560	1 210	0	224	0	Catahua
Cedro	3 123	1 726	2 870	3 347	3 989	6 219	68 127	8 005	6 290	8 087	25 877	4 021	5 539	6 694	Cedro
Chingonga	0	0	0	0	0	0	0	0	0	0	0	0	0	0	Chingonga
Copaiba	115	0	14	0	0	0	513	0	0	281	980	406	1 168	695	Copaiba
Cumala	6 761	7 111	5 790	6 998	2 908	8 903	112 522	9 123	5 991	11 686	32 086	2 997	11 933	10 878	Cumala
Estoraque	158	123	213	0	131	335	2 683	382	0	1 052	794	551	968	1 247	Estoraque
Huayruro	129	0	0	0	11	0	434	0	0	61	14	76	61	26	Huayruro
Lagarto caspi	0	54	0	0	4	0	741	0	0	35	342	50	0	25	Lagarto caspi
Loro micuna	0	0	0	0	0	0	0	0	0	0	0	0	0	0	Loro micuna
Lupuna	4 249	4 833	2 092	6 140	4 321	1 836	49 181	3 305	2 739	5 958	24 169	3 282	5 778	4 876	Lupuna
Mari mari	0	22	13	0	0	0	75	20	0	0	0	0	0	0	Mari mari
Marupa	778	332	188	1 347	585	517	9 185	850	907	1 337	3 552	173	1 686	1 489	Marupa
Moena	39	48	240	414	28	11	2 528	178	59	768	2 401	39	297	132	Moena
Pali sangre	0	0	0	0	15	10	27	0	0	36	0	48	50	36	Pali sangre
Papelillo	0	0	0	0	0	0	0	0	0	128	18	74	192	17	Papelillo
Pashaco	0	0	0	0	0	69	69	0	0	5	0	0	0	0	Pashaco
Quinilla	0	202	66	160	14	181	1 433	0	0	455	1 151	0	79	85	Quinilla
Tornillo	671	260	577	1 109	426	1 700	11 474	1 339	404	1 567	6 621	857	2 087	587	Tornillo
Violeta	0	0	0	0	5	0	21	0	0	0	0	0	0	1	Violeta
Otros	831	1 147	498	623	1 249	2 771	27 535	3 152	4 291	8 227	20 635	1 753	6 558	6 295	Otros
TOTAL	17 649	17 335	13 808	24 219	16 041	23 862	320 605	27 462	21 850	43 964	128 569	16 172	39 905	34 887	TOTAL

Fuente: Oficina Regional de Recursos Naturales de Loreto.

Elaboración: BCRP. Sede Regional Iquitos. Departamento de Estudios Económicos.

Cuadro Nº 06

LORETO: PRODUCCIÓN DE MADERA ASERRADA
(Metros cúbicos)

	2006							2007							
	Jul.	Ago.	Set.	Oct.	Nov.	Dic.	Ene.- Dic.	Ene.	Feb.	Mar.	Abr.	May.	Jun.	Jul.	
Especies de madera															Especies de madera
Almendra	0	0	0	0	1	0	1	0	0	0	0	0	0	0	Almendra
Andiroba	0	0	0	42	30	62	218	1	4	0	0	106	0	94	Andiroba
Caoba	53	105	0	0	0	28	537	2	0	45	7	62	0	20	Caoba
Capirona	46	283	259	473	143	164	4 885	122	50	884	1 197	1	368	688	Capirona
Catahua	0	0	0	0	0	0	0	0	0	0	0	0	0	6	Catahua
Cedro	6 995	3 358	3 731	3 182	3 098	3 930	57 144	1 982	2 188	4 824	7 165	7 052	8 578	6 064	Cedro
Chingonga	0	0	0	0	0	0	0	0	0	0	0	0	0	0	Chingonga
Copaiba	0	2	0	0	0	0	257	12	34	35	6	58	39	16	Copaiba
Cumala	14 883	9 103	697	9 157	3 864	2 767	78 051	3 699	3 017	1 404	8 114	8 363	1 424	12 734	Cumala
Estoraque	216	332	142	164	78	25	1 396	200	156	57	220	232	71	533	Estoraque
Huayruro	0	0	0	0	0	23	23	0	0	41	7	24	23	2	Huayruro
Lagarto caspi	54	0	0	13	0	6	140	14	12	0	21	0	63	32	Lagarto caspi
Lupuna	0	0	0	5	3 458	2 182	5 645	2 440	2 375	3 170	2 644	4 422	3 799	3 959	Lupuna
Mari mari	0	0	0	0	0	0	0	0	0	0	0	0	0	0	Mari mari
Marupa	698	565	46	472	338	633	5 328	390	272	28	815	840	114	741	Marupa
Moena	105	33	101	68	16	14	1 032	1	6	402	206	73	30	51	Moena
Pashaco	0	0	0	0	0	0	0	0	0	0	0	0	126	0	Pashaco
Tornillo	445	530	246	188	187	329	4 952	23	63	684	868	451	787	347	Tornillo
Violeta	0	0	0	0	0	0	28	3	0	0	0	0	0	0	Violeta
Otros	996	520	29	428	1 440	2 746	10 406	2 002	1 157	777	3 089	4 047	746	3 429	Otros
TOTAL	24 491	14 830	5 252	14 192	12 653	12 909	170 042	10 892	9 334	12 354	24 359	25 731	16 170	28 717	TOTAL

Fuente: Oficina Regional de Recursos Naturales de Loreto.

Elaboración: BCRP. Sede Regional Iquitos. Departamento de Estudios Económicos.

Cuadro Nº 7

LORETO: PRODUCCIÓN DE PETRÓLEO CRUDO
(Miles de barriles)

	2006							2007							
	Jul.	Ago.	Set.	Oct.	Nov.	Dic.	Ene.- Dic.	Ene.	Feb.	Mar.	Abr.	May.	Jun.	Jul.	
Lotes															Lotes
*Lote 1-AB	944	917	841	655	903	922	10 219	927	780	846	842	845	815	837	*Lote 1-AB
*Lote 8	504	553	502	411	555	617	6 209	539	508	536	508	493	496	535	*Lote 8
*Lote 31-B	11	5	3	10	16	13	123	12	8	12	12	8	9	8	*Lote 31-B
TOTAL	1 459	1 475	1 346	1 076	1 474	1 552	16 551	1 478	1 296	1 394	1 362	1 346	1 320	1 380	TOTAL

Fuente: Perú-Petro S.A.

Elaboración: BCRP. Sede Regional Iquitos. Departamento de Estudios Económicos.

Cuadro Nº 8

LORETO: PRODUCCIÓN MANUFACTURERA 1/

(Índice de volumen físico: 1994=100)

C I I U	2006							2007							C I I U
	Jul.	Ago.	Set.	Oct.	Nov.	Dic.	Ene.-Dic.	Ene.	Feb.	Mar.	Abr.	May.	Jun.	Jul.	
MANUFACTURA PRIMARIA	113,7	163,7	125,8	135,7	101,9	140,8	128,2	125,4	113,2	118,5	124,7	154,7	129,2	134,3	MANUFACTURA PRIMARIA
1511 -Productos cárnicos	22,5	25,8	21,6	29,4	22,1	24,8	26,5	20,6	22,4	24,6	16,5	24,2	15,5	15,3	1511 -Productos cárnicos
2320 -Refinación de petróleo	116,9	168,6	129,5	139,5	104,7	144,9	131,8	129,1	116,4	121,8	128,5	159,3	133,2	138,5	2320 -Refinación de petróleo
MANUFACTURA NO PRIMARIA	198,5	180,3	168,8	149,6	128,8	181,1	168,4	154,7	174,8	156,6	174,8	190,6	176,1	194,4	MANUFACTURA NO PRIMARIA
1513 -Conservas de palmito	74,5	63,6	80,9	98,6	72,0	96,0	78,2	79,3	68,7	40,7	95,4	79,0	64,1	65,8	1513 -Conservas de palmito
1520 -Productos lácteos	127,2	125,5	120,2	94,9	110,3	130,1	126,8	113,3	121,2	106,5	114,3	123,4	145,2	169,5	1520 -Productos lácteos
1531 -Pilado de arroz	0,0	0,0	381,0	667,9	483,0	239,8	190,0	255,0	111,0	103,7	0,0	0,0	0,0	0,0	1531 -Pilado de arroz
1533 -Alimentos para animales	0,9	1,4	1,0	1,4	1,8	1,6	1,4	0,7	0,7	1,0	1,1	1,2	2,0	1,2	1533 -Alimentos para animales
1541 -Productos de panadería	62,8	61,9	60,4	66,5	68,6	120,0	67,5	71,1	63,7	72,4	78,9	64,4	77,2	75,7	1541 -Productos de panadería
1553 -Bebidas malteadas	68,4	36,6	80,1	122,0	122,7	110,5	80,6	61,3	98,9	99,9	77,3	105,7	103,7	100,4	1553 -Bebidas malteadas
1554 -Bebidas gaseosas	130,6	136,2	128,9	135,3	138,1	163,9	122,9	134,5	133,2	152,8	130,4	144,5	128,0	150,4	1554 -Bebidas gaseosas
2010 -Madera aserrada	823,1	681,9	530,4	510,6	434,6	591,3	619,6	669,6	772,9	671,7	886,3	963,6	790,8	854,9	2010 -Madera aserrada
2021 -Triplay y láminas	140,8	132,2	135,7	173,2	127,1	134,5	138,6	131,5	162,6	146,6	142,5	160,6	143,9	182,6	2021 -Triplay y láminas
2212 -Periódicos	374,1	364,7	364,7	374,1	364,7	374,1	366,5	377,3	339,6	377,3	361,6	377,3	364,7	377,3	2212 -Periódicos
2221 -Impresión	21,4	13,1	18,5	15,4	21,4	19,4	24,7	25,5	31,2	13,0	16,1	14,0	13,9	14,1	2221 -Impresión
2411 -Oxígeno industrial	113,1	141,0	135,5	140,3	136,2	133,3	113,2	131,7	132,1	157,3	153,5	163,8	175,1	195,1	2411 -Oxígeno industrial
2693 -Ladrillos	43,7	57,1	55,7	37,6	55,2	29,0	35,9	32,4	35,2	26,4	39,2	45,3	33,7	45,6	2693 -Ladrillos
2899 -Acc. lanchas y mallas metálicas	152,4	135,6	696,8	285,9	622,8	417,0	326,6	475,3	374,5	155,8	1 211,9	353,4	507,7	649,9	2899 -Acc. lanchas y mallas metálicas
2911 -Motores para pozos	246,5	245,3	265,6	59,8	43,7	217,0	199,7	83,4	55,8	31,9	0,0	1,0	112,2	110,0	2911 -Motores para pozos
2912 -Bombas para pozos	116,1	139,9	133,4	13,9	21,8	115,0	93,5	21,3	30,6	8,9	6,3	1,8	20,9	14,1	2912 -Bombas para pozos
TOTAL	191,5	178,9	165,3	148,5	126,6	177,8	165,1	152,3	169,7	153,5	170,7	187,7	172,3	189,5	TOTAL

1 / preliminar

Fuente: Dirección Regional Sectorial de la Producción - Encuesta a Empresas Industriales.

Elaboración: BCRP. Sede Regional Iquitos. Departamento de Estudios Económicos.

Cuadro Nº 9

**LORETO: PRODUCCIÓN MANUFACTURERA 1/
(Variación porcentual)**

C I I U	2006/2005							2007/2006							C I I U
	Jul.	Ago.	Set.	Oct.	Nov.	Dic.	Ene.-Dic.	Ene.	Feb.	Mar.	Abr.	May.	Jun.	Jul.	
MANUFACTURA PRIMARIA	-32,1	12,6	2,8	-3,2	-21,6	5,0	-13,4	-14,1	1,6	-3,5	-4,6	21,3	9,5	18,1	MANUFACTURA PRIMARIA
1511 -Productos cárnicos	-4,7	13,2	-4,8	27,8	-28,2	-3,5	43,8	-32,9	5,7	-24,8	-49,4	-26,0	-30,8	-32,0	1511 -Productos cárnicos
2320 -Refinación de petróleo	-32,3	12,6	2,9	-3,4	-21,6	5,0	-13,7	-14,0	1,6	-3,3	-4,2	21,7	9,7	18,5	2320 -Refinación de petróleo
MANUFACTURA NO PRIMARIA	22,0	2,0	-5,3	-4,5	-22,1	0,1	5,7	16,1	1,5	-14,8	7,0	12,8	-8,6	-2,1	MANUFACTURA NO PRIMARIA
1513 -Conservas de palmito	-9,0	-1,2	33,5	15,2	-9,1	72,0	79,4	-15,7	-22,4	-56,0	9,5	62,2	50,8	-11,7	1513 -Conservas de palmito
1520 -Productos lácteos	-18,8	-11,0	-9,1	-20,7	-1,8	25,8	-28,4	-33,4	11,1	-15,1	-9,7	-16,1	7,6	33,3	1520 -Productos lácteos
1531 -Pilado de arroz	-100,0	-100,0	-18,9	105,1	144,7	980,2	-40,9	478,2	168,1	5 085,0	-100,0	-100,0	-	-	1531 -Pilado de arroz
1533 -Alimentos para animales	-91,6	-88,0	-91,4	-88,4	-87,0	-87,9	-86,1	-58,8	-50,0	-37,5	-15,4	0,0	25,0	33,3	1533 -Alimentos para animales
1541 -Productos de panadería	-14,8	-7,3	-50,0	-39,3	-37,0	-17,6	1,1	8,7	16,9	15,7	35,8	-6,3	26,8	20,5	1541 -Productos de panadería
1553 -Bebidas malteadas	+	+	+	+	+	10,5	#1DIV/0!	-9,1	33,3	53,9	84,0	63,4	-8,6	46,8	1553 -Bebidas malteadas
1554 -Bebidas gaseosas	12,0	4,3	-2,3	11,6	3,1	21,1	-3,2	26,9	31,6	43,2	22,1	28,1	18,2	15,2	1554 -Bebidas gaseosas
2010 -Madera aserrada	16,8	-6,2	-14,4	-12,1	-35,9	-1,5	1,9	135,3	14,5	14,4	26,4	15,1	1,6	3,9	2010 -Madera aserrada
2021 -Triplay y láminas	-7,2	-16,9	-12,7	18,1	-11,2	-4,8	-8,2	-13,9	6,3	-1,9	23,2	49,1	2,1	29,7	2021 -Triplay y láminas
2212 -Periodicos	0,0	-3,3	0,0	3,5	7,4	2,6	0,0	0,9	0,0	0,0	0,0	3,5	0,0	0,9	2212 -Periodicos
2221 -Impresión	-49,5	-29,6	-29,9	-39,4	-14,7	-13,8	-20,9	-39,0	8,0	-61,2	-51,7	-60,9	2,2	-34,1	2221 -Impresión
2411 -Oxígeno industrial	23,6	45,4	37,4	31,6	20,4	38,9	3,0	25,1	80,7	69,9	62,6	65,1	85,9	72,5	2411 -Oxígeno industrial
2693 -Ladrillos	-2,2	24,7	21,6	-16,4	22,7	-36,0	-39,2	5,9	41,4	-2,2	49,0	48,0	161,2	4,3	2693 -Ladrillos
2899 -Acc. lanchas y mallas metálicas	65,3	293,0	121,6	29,7	220,2	-56,7	213,3	82,6	297,1	-1,1	403,9	-47,7	182,8	326,4	2899 -Acc. lanchas y mallas metálicas
2911 -Motores para pozos	97,5	56,8	21,6	-58,4	-58,3	30,6	36,3	-65,6	-56,6	-93,0	-100,0	-98,9	-53,2	-55,4	2911 -Motores para pozos
2912 -Bombas para pozos	149,7	43,8	8,5	-82,1	-72,2	-47,6	5,8	-80,2	-76,5	-91,0	-92,7	-95,9	-81,8	-87,9	2912 -Bombas para pozos
TOTAL	17,4	2,7	-4,8	-4,4	-22,1	0,3	4,2	13,4	1,4	-14,1	6,2	13,3	-7,6	-1,0	TOTAL

1 / preliminar

Fuente: Dirección Regional Sectorial de la Producción - Encuesta a Empresas Industriales.

Elaboración: BCRP. Sede Regional Iquitos. Departamento de Estudios Económicos.

Cuadro Nº 10

**EMPLEO FORMAL URBANO EN EMPRESAS DE 10 Y MÁS TRABAJADORES
EN LA CIUDAD DE IQUITOS POR SECTORES ECONÓMICOS
(Variación porcentual con respecto al mismo mes del año anterior)**

Año	Mes	Comercio	Electric. gas y agua	Primario	Industria	Servicios	Transp.y comun.	Total
2006	ENE	1,0	-5,4	8,2	1,7	-2,1	15,4	5,3
	FEB	2,0	-6,3	8,6	3,1	2,1	10,7	5,8
	MAR	2,0	-4,0	8,1	5,5	0,5	8,8	5,6
	ABR	4,2	0,6	10,8	1,8	-5,5	3,4	4,5
	MAY	3,4	5,6	9,4	1,6	-4,3	5,2	4,5
	JUN	3,7	n.d.	10,3	0,7	-3,9	0,5	3,9
	JUL	-0,4	n.d.	9,1	4,1	1,1	-9,8	3,1
	AGO	-1,5	n.d.	7,0	4,1	3,3	-16,6	1,9
	SET	-1,3	n.d.	6,1	8,4	-0,9	-26,7	-0,2
	OCT	-1,6	n.d.	6,5	17,9	0,6	-22,4	2,6
	NOV	-2,0	n.d.	6,0	14,4	2,5	-20,9	2,8
	DIC	-2,4	n.d.	5,6	-0,2	2,3	-23,0	-1,0
2007	ENE	-2,0	n.d.	4,9	13,4	5,2	-26,9	0,4
	FEB	-2,1	n.d.	4,0	8,8	5,9	-30,4	-0,9
	MAR	1,5	n.d.	3,6	12,6	11,6	-30,1	1,3
	ABR	-0,1	n.d.	0,1	8,5	14,4	-28,6	-0,2
	MAY	5,2	n.d.	0,4	7,9	14,3	-29,5	0,3
	JUN	5,3	n.d.	-3,7	9,1	13,1	-21,7	0,4
	JUL	n.d.	n.d.	n.d.	n.d.	n.d.	n.d.	n.d.

Fuente: MTPE-DNPEFP - Encuesta Nacional de variación mensual del empleo en empresas de 10 y más trabajadores de la actividad privada.

Elaboración: BCRP. Sede Regional Iquitos. Departamento de Estudios Económicos.

Nota: La información corresponde al primer día de cada mes.

CUADRO Nº 11

**LORETO: ARRIBOS Y PERNOCTACIONES A LOS ESTABLECIMIENTOS DE HOSPEDAJE DE IQUITOS 1/
(Número)**

	2006							2007							
	Jul.	Ago.	Set.	Oct.	Nov.	Dic.	Ene.-Dic.	Ene.	Feb.	Mar.	Abr.	May.	Jun.	Jul.	
ARRIBOS	10 250	9 500	8 233	10 212	8 904	8 672	108 203	8 171	7 275	6 218	6 111	6 927	6 114	8 844	ARRIBOS
-Nacionales	6 032	5 134	4 980	6 466	5 318	5 794	70 233	5 458	4 779	3 619	3 941	3 892	3 301	4 729	-Nacionales
-Extranjeros	4 218	4 366	3 253	3 746	3 586	2 878	37 970	2 713	2 496	2 599	2 170	3 035	2 813	4 115	-Extranjeros
PERNOCTACIONES	19 104	18 338	16 805	20 240	17 388	15 544	208 136	16 268	14 583	12 967	12 512	14 251	11 406	15 037	PERNOCTACIONES
-Nacionales	11 226	10 094	9 930	13 085	10 659	10 724	135 645	10 754	9 598	7 751	8 167	8 340	7 201	9 356	-Nacionales
-Extranjeros	7 878	8 244	6 875	7 155	6 729	4 820	72 491	5 514	4 985	5 216	4 345	5 911	4 205	5 681	-Extranjeros

1/ Preliminar

Fuente: Dirección Regional de Comercio Exterior, Turismo y Artesanía de Loreto.

Elaboración: BCRP. Sede Regional Iquitos. Departamento de Estudios Económicos.

Síntesis Económica de Loreto Julio 2007

CUADRO N° 12

**LORETO: PRODUCCIÓN DE ENERGÍA ELÉCTRICA
(En KWH)**

	2006							2007							
	Jul.	Ago.	Set.	Oct.	Nov.	Dic.	Ene.- Dic.	Ene.	Feb.	Mar.	Abr.	May.	Jun.	Jul.	
CENTRALES TÉRMICAS															CENTRALES TÉRMICAS
C.T. Caballococha	123 840	126 320	130 080	135 840	131 360	136 400	1 464 640	130 480	128 400	141 440	138 880	142 960	141 120	156 320	C.T. Caballococha
C.T. Iquitos - Diesel	35 412	68 976	67 020	38 517	185 039	25 476	601 971	58 892	238 327	219 260	47 184	316 361	161 689	343 989	C.T. Iquitos - Diesel
C.T. Iquitos - Wartsila	15 332 861	15 429 212	14 918 729	15 935 180	14 833 626	15 443 340	180 025 630	15 616 074	15 099 045	15 999 422	15 637 701	15 862 748	15 278 421	16 546 843	C.T. Iquitos - Wartsila
C.T. Requena	221 360	222 480	220 560	229 840	225 680	236 800	2 690 240	236 320	228 000	248 560	253 190	259 699	243 155	259 395	C.T. Requena
C.T. Nauta	156 200	158 640	164 000	178 680	176 640	177 536	1 970 480	165 800	155 240	174 120	175 496	181 440	174 400	185 560	C.T. Nauta
C.T. Contamana	204 880	210 384	204 320	214 960	205 840	217 680	2 385 687	212 592	193 408	210 848	207 408	215 920	208 720	217 760	C.T. Contamana
C.T. Tamshiyacu	29 376	27 312	29 520	31 215	29 268	29 064	329.186	24.756	23.412	26 760	27 660	27 216	26 628	26 580	C.T. Tamshiyacu
C.T. Yurimaguas	799 448	845 138	820 452	863 622	823 248	861 752	9 408 859	844 804	789 443	882 042	860 569	910 789	821 310	972 017	C.T. Yurimaguas
TOTAL	16 903 377	17 088 462	16 554 681	17 627 854	16 610 701	17 128 048	198 876 693	17 289 718	16 855 275	17 902 452	17 348 088	17 917 133	17 055 443	18 708 464	TOTAL

Fuente: Electro Oriente S.A.

Elaboración: BCRP. Sede Regional Iquitos. Departamento de Estudios Económicos.

Cuadro N° 13

**ÍNDICE DE PRECIOS AL CONSUMIDOR DE LA CIUDAD DE IQUITOS
(Base 1994=100)**

	POND.	2006							2007							Variación Porcentual		
		Jul.	Ago.	Set.	Oct.	Nov.	Dic.	Ene.	Feb.	Mar.	Abr.	May.	Jun.	Jul.	Mensual	Acumulada	Anual	
Alimentos y Bebidas	57,54	147,21	146,34	147,22	146,84	147,73	149,89	151,33	154,53	153,84	153,97	155,28	156,24	155,05	-0,76	3,44	5,33	Alimentos y Bebidas
Vestido y Calzado	5,90	163,85	164,03	164,20	164,02	164,39	166,35	166,74	166,76	167,75	167,67	168,65	168,65	168,32	-0,20	1,18	2,73	Vestido y Calzado
Alq. Vivien. Comb. Elec.	9,31	220,82	221,21	221,44	220,29	216,10	214,72	214,88	212,48	212,47	213,57	210,24	216,64	216,98	0,16	1,05	-1,74	Alq. Vivien. Comb. Elec.
Muebles, Ens. y Manten.	5,02	182,23	182,41	182,10	182,46	182,30	181,97	181,97	182,11	181,98	182,40	182,44	183,11	188,21	2,79	3,43	3,28	Muebles, Ens. y Manten.
Cuid. y Cons. de Salud	1,89	207,25	207,80	207,88	207,94	207,18	207,31	206,36	206,04	207,32	207,14	208,42	208,20	207,94	-0,12	0,30	0,33	Cuid. y Cons. de Salud
Transportes y Comunic.	10,25	179,01	179,11	178,59	178,18	177,86	177,52	176,85	176,21	175,65	175,56	176,24	177,38	177,47	0,05	-0,03	-0,86	Transportes y Comunic.
Esparc. Div. Serv. Cult.	4,32	185,39	185,42	185,66	185,76	185,89	185,75	184,76	185,37	191,51	193,54	193,11	192,71	192,38	-0,17	3,57	3,77	Esparc. Div. Serv. Cult.
Otros Bienes y Servicios	5,78	162,97	163,09	163,14	163,75	163,94	163,96	163,83	163,61	163,57	163,94	163,62	163,09	165,36	1,39	0,85	1,47	Otros Bienes y Servicios
ÍNDICE GENERAL	100,00	163,75	163,34	163,81	163,50	163,60	164,78	165,51	167,08	166,96	167,25	167,81	169,06	168,76	-0,18	2,42	3,06	ÍNDICE GENERAL

Fuente: Instituto Nacional de Estadística e Informática de Loreto.

Elaboración: BCRP. Sede Regional Iquitos. Departamento de Estudios Económicos.

Cuadro Nº 14

LORETO: EXPORTACIONES FOB POR GRUPO DE PRODUCTO
(Miles US\$)

	2006							2007							
	Jul.	Ago.	Set.	Oct.	Nov.	Dic.	Ene.-Dic.	Ene.	Feb.	Mar.	Abr.	May.	Jun.	Jul.	
PRODUCTOS TRADICIONALES	495	516	887	738	590	278	6 590	439	524	747	549	706	654	0	PRODUCTOS TRADICIONALES
Combustibles	495	516	887	738	590	278	6 590	439	524	747	549	706	654	0	Combustibles
PRODUCTOS NO TRADICIONALES	5 403	4 540	468	905	6 005	3 146	38 843	707	5 191	1 138	1 248	6 359	5 491	4 854	PRODUCTOS NO TRADICIONALES
Forestales	5 052	4 068	98	531	5 337	2 664	30 979	274	4 644	503	613	5 598	4 621	4 246	Forestales
Madera aserrada	4 250	3 361	0	102	4 137	1 719	22 259	0	3 922	0	0	4 892	3 960	3 082	Madera aserrada
Madera laminada	89	42	0	0	21	0	301	0	56	0	0	0	109	0	Madera laminada
Triplay y enchapados	422	515	73	369	548	887	6 533	274	421	503	613	661	224	445	Triplay y enchapados
Otros acabados	291	150	25	60	631	58	1 886	0	245	0	0	45	328	719	Otros acabados
Pesqueros	115	158	153	203	376	256	2 770	188	150	287	447	262	177	138	Pesqueros
Peces ornamentales	115	158	153	203	376	256	2 770	188	150	287	447	262	177	138	Peces ornamentales
Agroindustriales	216	111	114	156	265	196	2 542	153	355	253	159	440	614	447	Agroindustriales
Conservas de Palmito	149	111	114	156	195	196	1 782	153	205	80	159	164	205	130	Conservas de Palmito
Semillas de Pijuayo	0	0	0	0	0	0	0	0	0	0	0	0	0	0	Semillas de Pijuayo
Latex Sangre Grado	0	0	0	0	70	0	115	0	0	0	0	0	46	0	Latex Sangre Grado
Pulpa de Camu Camu	67	0	0	0	0	0	645	0	150	173	0	276	363	317	Pulpa de Camu Camu
Otros 1/	4	21	25	9	2	30	290	49	10	95	29	46	66	21	Otros 1/
Resto 2/	16	182	78	6	25	0	2 262	43	32	0	0	13	13	2	Resto 2/
TOTAL EXPORTACIONES	5 898	5 056	1 355	1 643	6 595	3 424	45 433	1 146	5 715	1 885	1 797	7 065	6 145	4 854	TOTAL EXPORTACIONES

1/ cemento, harina de trigo, lejía y animales vivos.

2/ re-exportaciones de equipos y materiales de las empresas petroleras básicamente.

Fuente: SUNAT. (www.sunat.gob.pe)

Elaboración: BCRP. Sede Regional Iquitos. Departamento de Estudios Económicos.

Síntesis Económica de Loreto Julio 2007

Cuadro Nº 15

LORETO: EXPORTACIONES FOB POR BLOQUE ECONÓMICO Y PAÍSES

(Miles de US\$)

BLOQUE ECONÓMICO	2006						2007							BLOQUE ECONÓMICO	
	Jul.	Ago.	Set.	Oct.	Nov.	Dic.	Ene.-Dic.	Ene.	Feb.	Mar.	Abr.	May.	Jun.		Jul.
I. AMERICA	5 677	4 894	1 201	1 346	6 264	3 163	42 154	955	5 424	1 412	1 400	6 564	5 619	4 367	I. AMERICA
TLCAN	5 036	3 967	182	491	5 481	2 683	32 570	120	4 764	553	705	5 674	4 721	4 198	TLCAN
-Canadá	1	3	2	1	2	1	23	1	3	1	0	1	3	1	-Canadá
-Estados Unidos	1 142	866	75	55	1 549	76	8 151	99	1 081	67	92	92	2 618	1 294	-Estados Unidos
-México	3 893	3 098	105	435	3 930	2 606	24 396	19	3 679	485	613	5 581	2 100	2 903	-México
CAN	513	536	941	761	609	321	7 832	702	541	798	576	764	733	63	CAN
-Bolivia	1	0	0	0	0	0	1	0	0	0	0	0	0	0	-Bolivia
-Colombia	499	536	912	742	590	302	6 918	463	524	798	576	745	714	23	-Colombia
-Ecuador	13	0	29	0	0	0	693	0	0	0	0	0	0	0	-Ecuador
-Venezuela	0	0	0	19	19	19	220	239	17	0	0	19	19	40	-Venezuela
MERCOSUR	112	373	76	76	158	159	1 515	115	119	40	119	126	165	86	MERCOSUR
-Argentina	112	73	76	76	158	159	1 215	115	119	40	119	124	165	86	-Argentina
-Brasil	0	300	0	0	0	0	300	0	0	0	0	2	0	0	-Brasil
-Resto MERCOSUR	0	0	0	0	0	0	0	0	0	0	0	0	0	0	-Resto MERCOSUR
CHILE	0	0	0	0	0	0	0	0	0	0	0	0	0	0	CHILE
RESTO DE AMÉRICA	16	18	2	18	16	0	237	18	0	21	0	0	0	20	RESTO DE AMÉRICA
II. EUROPA	18	35	39	97	53	31	442	37	41	55	30	28	54	90	II. EUROPA
UNIÓN EUROPEA	15	33	33	86	44	27	392	28	36	54	18	27	47	89	UNIÓN EUROPEA
-Alemania	6	22	20	19	22	14	177	17	19	41	14	13	27	25	-Alemania
-Bélgica / Luxemburgo	0	1	0	2	2	0	6	2	0	0	0	0	3	0	-Bélgica / Luxemburgo
-España	0	0	0	0	0	0	2	0	0	0	0	0	0	0	-España
-Francia	0	0	0	42	0	0	46	0	0	0	0	0	0	45	-Francia
-Países Bajos	0	2	3	5	0	1	23	6	7	4	1	1	1	4	-Países Bajos
-Resto Unión Europea	9	8	10	18	20	12	138	3	10	8	3	13	16	15	-Resto Unión Europea
SUIZA	2	2	0	3	0	0	11	0	0	0	0	0	0	0	SUIZA
RESTO DE EUROPA	1	0	6	8	9	4	39	9	5	1	12	1	7	1	RESTO DE EUROPA
III. ASIA	200	127	115	200	278	226	2 828	154	246	418	365	473	472	397	III. ASIA
-China	66	37	33	73	37	47	536	22	61	0	61	0	0	0	-China
-Japón	88	28	22	20	30	51	1 060	34	173	305	27	308	387	351	-Japón
-Hong Kong	19	40	38	93	201	116	994	90	8	17	269	137	37	20	-Hong Kong
-Resto de Asia	27	22	22	14	10	12	238	7	4	96	9	28	48	26	-Resto de Asia
IV. OCEANIA	0	0	0	0	0	0	0	0	0	0	0	0	0	0	IV. OCEANIA
V. NO DECLARADOS	3	0	0	0	0	4	9	0	3	0	1	0	0	0	V. NO DECLARADOS
TOTAL	5 898	5 056	1 355	1 643	6 595	3 424	45 433	1 146	5 715	1 885	1 797	7 065	6 145	4 854	TOTAL

Fuente: SUNAT. (www.sunat.gob.pe)

Elaboración: BCRP. Sede Regional Iquitos. Departamento de Estudios Económicos.

Síntesis Económica de Loreto Julio 2007

Cuadro N° 16

LORETO: IMPORTACIONES FOB SEGÚN USO O DESTINO ECONÓMICO - ADUANA DE IQUITOS
(Miles de US\$)

	2006							2007							
	Jul.	Ago.	Set.	Oct.	Nov.	Dic.	Ene.-Dic.	Ene.	Feb.	Mar.	Abr.	May.	Jun.	Jul.	
I. BIENES DE CONSUMO	59	3 046	81	140	950	2 836	9 997	1 120	2 207	39	26	38	1 100	786	I. BIENES DE CONSUMO
Bienes no duraderos	23	3 021	23	30	865	2 811	9 207	1 076	2 167	20	17	31	1 090	786	Bienes no duraderos
Bienes duraderos	35	25	58	110	85	25	774	44	40	16	9	7	10	0	Bienes duraderos
Diversos	1	0	0	0	0	0	16	0	0	3	0	0	0	0	Diversos
II. MATERIAS PRIMAS E INSUMOS	3 654	535	591	2 640	1 295	5 661	23 478	769	2 519	201	120	4 242	367	0	II. MATERIAS PRIMAS E INSUMOS
Combustibles-lubricantes	2	0	2	0	0	9	71	0	6	0	0	7	0	0	Combustibles-lubricantes
Materias para agricultura	141	8	0	39	0	111	326	8	87	0	0	0	127	0	Materias para agricultura
Materias para industria	3 511	527	589	2 601	1 295	5 541	23 081	761	2 426	201	120	4 235	240	0	Materias para industria
III. BIENES DE CAPITAL	3 785	1 642	1 872	9 080	11 592	49 333	110 510	33 514	31 875	672	499	1 681	568	166	III. BIENES DE CAPITAL
Materiales de construcción	1 387	33	144	6 918	9 740	25 890	50 476	2 776	5 957	15	58	788	36	5	Materiales de construcción
Bienes para la agricultura	0	0	0	0	0	0	109	0	30	1	0	0	13	0	Bienes para la agricultura
Bienes para la industria	2 093	1 066	1 338	1 294	1 072	23 079	53 947	30 500	25 392	428	117	891	519	141	Bienes para la industria
Equipos de transporte	305	543	390	868	780	364	5 978	238	496	228	324	2	0	20	Equipos de transporte
TOTAL IMPORTACIONES (I+II+III)	7 498	5 223	2 544	11 860	13 837	57 830	143 985	35 403	36 601	912	645	5 961	2 035	952	TOTAL IMPORTACIONES (I+II+III)

Fuente: BCRP - Oficina Principal .

Elaboración: BCRP. Sede Regional Iquitos. Departamento de Estudios Económicos.

Cuadro N° 17

LORETO: INGRESOS CORRIENTES DEL GOBIERNO CENTRAL
(Miles de nuevos soles)

	2006							2007							
	Jul.	Ago.	Set.	Oct.	Nov.	Dic.	Ene.-Dic.	Ene.	Feb.	Mar.	Abr.	May.	Jun.	Jul.	
I. INGRESOS TRIBUTARIOS	14 976	10 452	10 979	20 384	17 968	66 476	242 156	37 318	42 387	12 645	19 785	15 476	14 576	14 780	I. INGRESOS TRIBUTARIOS
1. Impuesto a la renta	5 914	6 350	6 197	6 731	6 892	6 444	87 151	8 237	6 517	8 340	14 509	7 595	7 545	7 630	1. Impuesto a la renta
- Personas Naturales	1 408	1 470	1 268	1 446	1 333	1 287	17 757	1 858	1 130	1 306	2 334	1 290	1 355	1 367	- Personas Naturales
- Personas Jurídicas	4 262	4 702	4 844	5 148	5 460	5 057	57 042	6 291	5 259	5 577	4 741	5 956	5 772	6 186	- Personas Jurídicas
- Regularización	244	178	85	137	99	100	12 352	88	128	1 457	7 434	349	418	77	- Regularización
2. Impuesto a la Importación	2 363	489	579	2 218	2 046	17 909	35 540	5 803	9 121	668	54	1 159	947	2 306	2. Impuesto a la Importación
3. Impuesto General a las Ventas (IGV)	4 946	1 614	2 219	9 549	7 036	40 109	98 607	21 964	25 387	2 265	2 209	4 516	4 267	2 662	3. Impuesto General a las Ventas (IGV)
- Operaciones Internas	925	582	891	1 895	1 266	1 578	16 417	1 540	1 482	1 720	1 947	2 242	2 590	2 221	- Operaciones Internas
- Operaciones Externas	4 021	1 032	1 328	7 654	5 770	38 531	82 190	20 424	23 905	545	262	2 274	1 677	441	- Operaciones Externas
4. Impuesto selectivo al consumo (ISC)	502	689	592	653	791	807	7 327	738	620	789	648	893	623	760	4. Impuesto selectivo al consumo (ISC)
5. Otros Ingresos tributarios	1 251	1 310	1 392	1 233	1 203	1 207	13 531	576	742	583	2 365	1 313	1 194	1 422	5. Otros Ingresos tributarios
II. INGRESOS NO TRIBUTARIOS	192	161	260	164	211	244	7 146	278	221	273	245	208	189	334	II. INGRESOS NO TRIBUTARIOS
III. TOTAL INGRESOS CORRIENTES (I+II)	15 168	10 613	11 239	20 548	18 179	66 720	249 302	37 596	42 608	12 918	20 030	15 684	14 765	15 114	III. TOTAL INGRESOS CORRIENTES (I+II)

Fuente: Superintendencia Nacional de Administración Tributaria - SUNAT. (www.sunat.gov.pe)

Elaboración: BCRP. Sede Regional Iquitos. Departamento de Estudios Económicos.

Cuadro Nº 18

LORETO: EJECUCIÓN DE INGRESOS DEL GOBIERNO REGIONAL 1/
(Miles de nuevos soles)

	2006							2007							
	Jul.	Ago.	Set.	Oct.	Nov.	Dic.	Ene.-Dic.	Ene.	Feb.	Mar.	Abr.	May.	Jun.	Jul.	
TOTAL INGRESOS (I+II+III+IV)	16 111	13 282	18 727	13 043	9 896	17 011	193 859	18 238	44 275	30 662	32 394	16 053	14 803	13 934	TOTAL INGRESOS (I+II+III+IV)
I. INGRESOS CORRIENTES	14 782	12 932	15 364	12 457	8 595	12 402	158 496	13 227	2 927	22 613	12 568	14 695	13 326	13 518	I. INGRESOS CORRIENTES
Tasas	130	98	119	137	113	132	1 336	159	136	147	136	136	88	107	Tasas
Venta de Bienes	273	227	257	320	356	625	3 375	520	429	915	595	776	484	333	Venta de Bienes
Prestación de Servicios	371	362	332	411	374	432	5 036	362	342	403	388	409	311	409	Prestación de Servicios
Rentas de la Propiedad	13 937	11 757	14 623	11 554	7 714	10 965	145 236	11 573	1 707	19 597	10 923	13 322	12 355	12 607	Rentas de la Propiedad
Multas, sanciones y Otros	45	472	14	4	9	5	601	94	150	32	29	14	19	32	Multas, sanciones y Otros
Otros Ingresos Corrientes	26	16	19	31	29	243	2 912	519	163	1 519	497	38	69	30	Otros Ingresos Corrientes
II. INGRESOS DE CAPITAL	0	127	1	0	0	1	305	0	0	1	0	0	16	105	II. INGRESOS DE CAPITAL
Venta de Activos	0	0	0	0	0	0	0	0	0	0	0	0	0	0	Venta de Activos
Amortización de Préstamos	0	127	1	0	0	1	305	0	0	1	0	0	16	105	Amortización de Préstamos
III. TRANSFERENCIAS	1 328	258	3 363	586	1 301	4 636	14 022	1 582	2 975	1 439	19 844	1 358	1 461	311	III. TRANSFERENCIAS
Transferencias	1 328	258	3 363	586	1 301	4 636	14 022	1 582	2 975	1 439	19 844	1 358	1 461	311	Transferencias
IV. FINANCIAMIENTO	1	- 35	- 1	0	0	- 28	21 036	3 429	38 373	6 609	- 18	0	0	0	IV. FINANCIAMIENTO
Oper. Ofic. de Crédito Interno	0	0	0	0	0	0	0	0	0	0	0	0	0	0	Oper. Ofic. de Crédito Interno
Saldo de Balance	1	- 35	- 1	0	0	- 28	21 036	3 429	38 373	6 609	- 18	0	0	0	Saldo de Balance
TOTAL INGRESOS POR FUENTE	16 111	13 282	18 727	13 043	9 896	17 011	193 859	18 238	44 275	30 662	32 394	16 053	14 803	13 934	TOTAL INGRESOS POR FUENTE
Canon y sobrecanon	13 941	11 761	14 623	11 567	7 718	11 148	163 747	15 297	39 215	22 920	11 382	13 322	12 364	12 574	Canon y sobrecanon
Recursos Directamente Recaudados	842	1 263	742	890	877	1 227	13 482	1 359	2 052	2 268	1 168	1 373	978	1 005	Recursos Directamente Recaudados
Oper. Ofic. de Crédito Interno	0	0	0	0	0	0	1 366	0	0	0	0	0	0	0	Oper. Ofic. de Crédito Interno
Donaciones y Transferencias	1 328	258	3 362	586	1 301	4 636	15 264	1 582	3 008	5 474	19 844	1 358	1 461	355	Donaciones y Transferencias

1 / Preliminar

Fuente: Gobierno Regional de Loreto.

Elaboración: BCRP. Sede Regional Iquitos. Departamento de Estudios Económicos.

Cuadro Nº 19

LORETO: EJECUCIÓN DE GASTOS DEL GOBIERNO REGIONAL 1/
(Miles de nuevos soles)

	2006							2007							
	Jul.	Ago.	Set.	Oct.	Nov.	Dic.	Ene-Dic.	Ene.	Feb.	Mar.	Abr.	May.	Jun.	Jul.	
TOTAL DE GASTOS (I+II+III)	50 589	48 296	47 040	47 199	48 212	79 496	588 832	38 029	48 229	43 901	44 719	45 122	53 301	63 055	TOTAL DE GASTOS (I+II+III)
I. GASTOS CORRIENTES	45 041	39 640	38 690	39 394	39 747	49 349	481 069	37 202	44 947	39 154	41 561	40 246	40 159	48 558	I. GASTOS CORRIENTES
-Personal y Obligaciones	33 511	27 806	27 488	28 568	28 030	34 893	346 528	28 151	32 546	27 189	28 870	27 671	27 292	35 293	-Personal y Obligaciones
-Obligaciones Previsionales	5 230	4 169	4 175	4 315	4 200	5 426	54 974	4 506	5 745	4 514	4 296	4 418	4 786	5 266	-Obligaciones Previsionales
-Bienes y Servicios	6 163	7 524	6 912	6 372	7 337	8 858	77 782	4 183	6 309	7 039	7 947	7 772	7 577	7 321	-Bienes y Servicios
-Otros Gastos Corrientes	137	141	115	139	180	172	1 785	362	347	412	448	385	504	678	-Otros Gastos Corrientes
II. GASTOS DE CAPITAL	5 548	8 656	8 350	7 805	8 465	30 147	99 046	827	3 282	4 747	3 158	4 876	13 142	14 497	II. GASTOS DE CAPITAL
-Inversiones	5 345	8 428	8 084	7 047	7 234	29 621	93 800	704	3 077	4 520	2 906	4 613	9 940	14 343	-Inversiones
-Inversiones Financieras	0	0	143	470	724	78	2 025	0	0	0	0	0	3 000	0	-Inversiones Financieras
-Otros Gastos de Capital	203	228	123	288	507	448	3 221	123	205	227	252	263	202	154	-Otros Gastos de Capital
III. SERVICIO DE LA DEUDA	0	0	0	0	0	0	8 717	0	0	0	0	0	0	0	III. SERVICIO DE LA DEUDA
-Intereses	0	0	0	0	0	0	258	0	0	0	0	0	0	0	-Intereses
-Amortización	0	0	0	0	0	0	8 459	0	0	0	0	0	0	0	-Amortización
TOTAL DE GASTOS POR FUENTE	50 589	48 296	47 040	47 199	48 212	79 496	588 832	38 029	48 229	43 901	44 719	45 122	53 301	63 055	TOTAL DE GASTOS POR FUENTE
Recursos Ordinarios (Asignación MEF)	40 231	33 515	32 996	33 865	33 105	43 762	419 796	33 660	39 168	32 955	34 390	33 195	37 230	42 035	Recursos Ordinarios (Asignación MEF)
Canon y sobrecanon	7 025	10 816	8 407	10 274	11 706	31 963	128 699	2 340	5 599	8 214	7 729	7 952	10 071	17 851	Canon y sobrecanon
Recursos Directamente Recaudados	937	1 492	1 463	1 549	1 836	2 052	16 826	1 093	1 283	1 302	1 062	1 494	1 200	1 115	Recursos Directamente Recaudados
Recursos por Oper. Ofi. De Créd. Interno	941	300	0	0	0	0	1 666	0	0	0	0	0	0	0	Recursos por Oper. Ofi. De Créd. Interno
Donaciones y Transferencias	1 455	2 173	4 174	1 511	1 565	1 719	21 845	936	2 179	1 430	1 538	2 481	4 800	2 054	Donaciones y Transferencias

1 / Preliminar

Fuente: Gobierno Regional de Loreto.

Elaboración: BCRP. Sede Regional Iquitos. Departamento de Estudios Económicos.

Cuadro Nº 20

**LORETO: PROGRAMA DE INVERSIONES DEL GOBIERNO REGIONAL 1/
(Miles de nuevos soles)**

	2006							2007							
	Jul.	Ago.	Set.	Oct.	Nov.	Dic.	Ene.-Dic.	Ene.	Feb.	Mar.	Abr.	May.	Jun.	Jul.	
JUSTICIA	0	142	341	58	0	180	1 524	0	0	0	0	0	53	0	JUSTICIA
ADMINISTRACIÓN Y PLANEAMIENTO	250	371	363	380	428	503	3 923	29	159	186	168	300	196	269	ADMINISTRACIÓN Y PLANEAMIENTO
AGRARIA	339	475	336	227	1 042	295	4 055	111	146	173	107	107	1 617	122	AGRARIA
ASISTENCIA Y PREVISIÓN SOCIAL	20	16	16	16	18	34	266	16	18	18	16	20	19	18	ASISTENCIA Y PREVISIÓN SOCIAL
COMUNICACIONES	0	0	0	0	0	0	0	0	0	0	0	0	0	0	COMUNICACIONES
DEFENSA Y SEGURIDAD NACIONAL	4	0	0	0	0	0	7	0	0	0	0	0	0	0	DEFENSA Y SEGURIDAD NACIONAL
EDUCACIÓN Y CULTURA	1 303	1 658	2 289	3 349	1 854	3 114	20 433	360	851	1 665	447	1 856	301	962	EDUCACIÓN Y CULTURA
ENERGÍA Y RECURSOS MINERALES	59	699	2 596	46	312	520	5 406	45	34	27	0	89	446	39	ENERGÍA Y RECURSOS MINERALES
INDUSTRIA, COMERCIO Y SERVICIOS	0	0	0	7	8	4 395	4 536	0	0	0	0	0	0	0	INDUSTRIA, COMERCIO Y SERVICIOS
PESCA	16	0	240	509	0	4	1 530	0	0	0	0	0	1 553	12	PESCA
SALUD Y SANEAMIENTO	15	2 567	187	236	1 516	11 464	16 641	0	114	400	127	748	5 101	1 104	SALUD Y SANEAMIENTO
TRANSPORTE	152	545	510	35	1 692	6 287	13 796	0	1 476	269	157	150	2 467	5 091	TRANSPORTE
VIVIENDA Y DESARROLLO URBANO	3 187	1 955	1 349	2 654	1 088	2 903	23 708	143	279	1 782	1 884	1 343	1 187	6 726	VIVIENDA Y DESARROLLO URBANO
TOTAL DE INVERSIONES POR SECTORES	5 345	8 428	8 227	7 517	7 958	29 699	95 825	704	3 077	4 520	2 906	4 613	12 940	14 343	TOTAL DE INVERSIONES POR SECTORES

1 / Preliminar

Fuente: Gobierno Regional de Loreto.

Elaboración: BCRP. Sede Regional Iquitos. Departamento de Estudios Económicos.

Síntesis Económica de Loreto Julio 2007

Cuadro Nº 21

LORETO: DEPÓSITOS Y OBLIGACIONES DEL SISTEMA FINANCIERO POR ENTIDAD
(Saldos en miles de nuevos soles)

	2006						2007							
	Jul.	Ago.	Set.	Oct.	Nov.	Dic.	Ene.	Feb.	Mar.	Abr.	May.	Jun.	Jul.	
A. SISTEMA BANCARIO LORETO	295 125	319 158	315 279	328 483	319 079	326 627	324 412	319 980	323 772	323 920	341 087	346 112	351 100	A. SISTEMA BANCARIO LORETO
A1. IQUITOS:	274 451	297 577	292 603	305 641	295 071	302 965	300 158	296 114	300 109	300 549	319 851	324 423	325 938	A1. IQUITOS:
Continental	83 114	108 434	104 449	97 927	86 953	85 950	87 407	85 327	89 371	95 033	104 836	107 398	104 671	Continental
Crédito	59 968	63 757	63 827	66 510	63 377	77 446	67 695	69 854	72 079	68 349	76 899	82 309	88 943	Crédito
Interbank	41 523	54 214	45 899	49 290	45 919	41 770	42 741	42 450	46 180	47 020	67 059	66 391	54 645	Interbank
Scotiabank	87 650	66 121	73 351	86 812	96 516	95 345	99 785	95 955	88 018	85 549	66 244	63 495	72 721	Scotiabank
Del Trabajo	1 584	2 406	2 399	2 452	1 693	1 690	1 747	1 664	3 533	3 560	3 746	3 851	3 763	Del Trabajo
Mibanco	612	2 645	2 678	2 650	613	764	783	864	928	1 038	1 067	979	1 195	Mibanco
A2. YURIMAGUAS:	20 674	21 581	22 676	22 842	24 008	23 662	24 254	23 866	23 663	23 371	21 236	21 689	25 162	A2. YURIMAGUAS:
Continental	14 000	14 397	15 849	16 206	17 297	16 722	17 386	17 612	16 545	15 827	14 695	14 881	18 460	Continental
Crédito	6 674	7 184	6 827	6 636	6 711	6 940	6 868	6 254	7 118	7 544	6 541	6 808	6 702	Crédito
B. SISTEMA NO BANCARIO LORETO	64 932	67 013	66 829	70 215	70 532	71 120	71 926	72 206	72 991	76 098	78 127	81 320	83 833	B. SISTEMA NO BANCARIO LORETO
B1. IQUITOS:	56 027	57 749	57 954	61 457	61 624	62 485	63 692	64 014	64 727	68 071	69 873	73 185	75 385	B1. IQUITOS:
C.M.A.C. Maynas	56 027	57 749	57 954	61 457	61 624	62 485	63 692	64 014	64 727	68 071	69 873	73 185	75 385	C.M.A.C. Maynas
B2. REQUENA:	-	-	-	-	-	-	-	-	22	30	70	124	100	B2. REQUENA:
C.M.A.C. Maynas	-	-	-	-	-	-	-	-	22	30	70	124	100	C.M.A.C. Maynas
B3. YURIMAGUAS:	8 905	9 264	8 875	8 758	8 908	8 635	8 234	8 192	8 242	7 997	8 184	8 011	8 348	B3. YURIMAGUAS:
C.M.A.C. Maynas	2 504	2 715	2 726	2 584	2 612	2 519	2 431	2 379	2 495	2 436	2 522	2 493	2 367	C.M.A.C. Maynas
C.M.A.C. Paita	1 260	1 417	1 534	1 632	1 661	1 622	1 626	1 668	1 708	1 996	2 011	2 147	2 099	C.M.A.C. Paita
C.R.A.C. San Martín	4 696	4 633	4 012	3 850	3 938	3 678	3 387	3 314	3 177	2 654	2 669	2 308	2 881	C.R.A.C. San Martín
C.M.A.C. Piura	445	499	603	692	697	816	790	831	862	911	982	1 063	1 001	C.M.A.C. Piura
TOTAL SISTEMA FINANCIERO LORETO	360 057	386 171	382 108	398 698	389 611	397 747	396 338	392 186	396 763	400 018	419 214	427 432	434 933	TOTAL SISTEMA FINANCIERO LORETO

Fuente: Superintendencia de Banca y Seguros. (www.sbs.gob.pe)

Elaboración: BCRP. Sede Regional Iquitos. Departamento de Estudios Económicos.

Síntesis Económica de Loreto Julio 2007

Cuadro Nº 22

**LORETO: DEPÓSITOS Y OBLIGACIONES DEL SISTEMA FINANCIERO, POR MODALIDAD DE DEPÓSITOS
(Saldos en miles de nuevos soles)**

	2006						2007							
	Jul.	Ago.	Set.	Oct.	Nov.	Dic.	Ene.	Feb.	Mar.	Abr.	May.	Jun.		Jul.
A. DEPÓSITOS A LA VISTA	111 169	128 833	117 158	128 204	122 262	133 228	117 601	114 028	121 320	115 514	127 981	130 743	123 589	A. DEPÓSITOS A LA VISTA
Empresas Bancarias	111 169	128 833	117 158	128 204	122 262	133 228	117 601	114 028	121 320	115 514	127 981	130 743	123 589	Empresas Bancarias
Empresas No Bancarias	0	0	0	0	0	0	0	0	0	0	0	0	0	Empresas No Bancarias
B. DEPÓSITOS DE AHORRO	123 033	102 621	106 982	121 442	135 790	133 813	147 239	147 867	120 444	126 256	128 780	129 446	135 077	B. DEPÓSITOS DE AHORRO
Empresas Bancarias	105 986	85 162	89 836	102 668	116 485	114 774	128 059	128 730	101 694	107 639	108 709	109 730	112 952	Empresas Bancarias
Empresas No Bancarias	17 047	17 459	17 146	18 774	19 305	19 039	19 180	19 137	18 750	18 617	20 071	19 716	22 125	Empresas No Bancarias
C. DEPÓSITOS A PLAZO	125 855	154 717	157 968	149 052	131 559	130 706	131 498	130 291	154 999	158 248	162 453	167 243	176 267	C. DEPÓSITOS A PLAZO
Empresas Bancarias	77 970	105 163	108 284	97 611	80 332	78 625	78 753	77 224	100 757	100 768	104 397	105 638	114 559	Empresas Bancarias
Empresas No Bancarias	47 885	49 554	49 684	51 441	51 227	52 081	52 745	53 067	54 242	57 480	58 056	61 605	61 708	Empresas No Bancarias
TOTAL DEPÓSITOS (A+B+C)	360 057	386 171	382 108	398 698	389 611	397 747	396 338	392 186	396 763	400 018	419 214	427 432	434 933	TOTAL DEPÓSITOS (A+B+C)

Fuente: Superintendencia de Banca y Seguros. (www.sbs.gob.pe)

Elaboración: BCRP. Sede Regional Iquitos. Departamento de Estudios Económicos.

Cuadro Nº 23

**LORETO: DEPÓSITOS Y OBLIGACIONES DEL SISTEMA FINANCIERO, POR TIPO Y DENOMINACIÓN
(Saldos en miles de nuevos soles)**

	2006						2007							
	Jul.	Ago.	Set.	Oct.	Nov.	Dic.	Ene.	Feb.	Mar.	Abr.	May.	Jun.		Jul.
A. MONEDA NACIONAL	212 335	229 959	229 900	246 770	240 790	243 630	244 623	241 388	249 312	247 889	264 654	262 134	275 227	A. MONEDA NACIONAL
Depósitos Vista	84 742	99 311	86 787	95 499	92 308	100 459	86 673	80 743	92 145	80 760	95 327	93 821	88 799	Depósitos Vista
Depósitos de Ahorro	80 436	58 821	63 134	79 140	96 248	90 407	104 188	106 825	77 209	81 655	83 851	79 842	87 874	Depósitos de Ahorro
Depósitos a Plazo	47 157	71 827	79 979	72 131	52 234	52 764	53 762	53 820	79 958	85 474	85 476	88 471	98 554	Depósitos a Plazo
B. MONEDA EXTRANJERA	147 722	156 212	152 208	151 928	148 821	154 117	151 715	150 798	147 451	152 129	154 560	165 298	159 706	B. MONEDA EXTRANJERA
Depósitos Vista	26 427	29 522	30 371	32 705	29 954	32 768	30 927	33 285	29 175	34 754	32 654	36 922	34 790	Depósitos Vista
Depósitos de Ahorro	42 597	43 800	43 848	42 302	39 542	43 407	43 051	41 042	43 235	44 601	44 929	49 604	47 203	Depósitos de Ahorro
Depósitos a Plazo	78 698	82 890	77 989	76 921	79 325	77 942	77 737	76 471	75 041	72 774	76 977	78 772	77 713	Depósitos a Plazo
TOTAL DEPÓSITOS (A+B)	360 057	386 171	382 108	398 698	389 611	397 747	396 338	392 186	396 763	400 018	419 214	427 432	434 933	TOTAL DEPÓSITOS (A+B)

Fuente: Superintendencia de Banca y Seguros. (www.sbs.gob.pe)

Elaboración: BCRP. Sede Regional Iquitos. Departamento de Estudios Económicos.

Cuadro Nº 24

LORETO: CRÉDITO DEL SISTEMA FINANCIERO
(Saldos en miles de nuevos soles)

	2006						2007							
	Jul.	Ago.	Set.	Oct.	Nov.	Dic.	Ene.	Feb.	Mar.	Abr.	May.	Jun.		Jul.
TOTAL SISTEMA FINANCIERO LORETO	373 146	395 807	404 228	412 484	424 809	436 220	432 425	437 702	447 116	464 619	471 093	476 705	492 207	TOTAL SISTEMA FINANCIERO LORETO
A. SISTEMA BANCARIO LORETO	288 545	310 891	316 979	324 253	335 018	346 859	342 150	346 304	356 286	373 090	378 100	384 103	399 300	A. SISTEMA BANCARIO LORETO
A1. IQUITOS:	269 183	291 149	296 210	302 856	313 038	325 067	320 119	323 785	333 109	348 764	353 532	359 037	371 396	A1. IQUITOS:
Continental	115 087	115 462	118 167	123 165	126 098	126 771	118 948	123 197	124 115	131 069	135 740	145 877	149 631	Continental
Crédito	57 299	62 020	62 974	64 181	65 111	72 079	75 050	73 991	80 776	85 385	82 570	73 439	74 212	Crédito
Interbank	46 294	47 907	49 048	48 864	52 881	54 261	54 330	54 745	55 603	57 713	60 742	62 387	67 356	Interbank
Scotiabank	29 302	44 491	44 133	44 776	46 120	49 164	48 971	48 788	49 087	50 519	49 920	52 318	55 178	Scotiabank
Del Trabajo	10 801	10 534	10 816	10 487	10 858	10 600	10 381	10 344	10 528	10 775	10 772	10 802	10 576	Del Trabajo
Mibanco	10 400	10 735	11 072	11 383	11 970	12 192	12 439	12 720	13 000	13 303	13 788	14 214	14 443	Mibanco
A2. YURIMAGUAS:	19 362	19 742	20 769	21 397	21 980	21 792	22 031	22 519	23 177	24 326	24 568	25 066	27 904	A2. YURIMAGUAS:
Continental	13 375	13 425	14 416	15 055	15 247	15 101	15 189	15 536	15 599	16 428	16 573	16 819	19 718	Continental
Crédito	5 987	6 317	6 353	6 342	6 733	6 691	6 842	6 983	7 578	7 898	7 995	8 247	8 186	Crédito
B. SISTEMA NO BANCARIO LORETO	84 601	84 916	87 249	88 231	89 791	89 361	90 275	91 398	90 830	91 529	92 993	92 602	92 907	B. SISTEMA NO BANCARIO LORETO
B1. IQUITOS:	47 475	47 507	49 870	50 667	52 259	52 180	52 140	52 934	50 693	50 758	51 454	51 175	51 274	B1. IQUITOS:
C.M.A.C. Maynas	47 475	47 507	49 870	50 667	52 259	52 180	52 140	52 934	50 693	50 758	51 454	51 175	51 274	C.M.A.C. Maynas
B2. REQUENA:	-	-	-	-	-	-	-	-	2 645	2 891	3 034	3 160	3 212	B2. REQUENA:
C.M.A.C. Maynas	-	-	-	-	-	-	-	-	2 645	2 891	3 034	3 160	3 212	C.M.A.C. Maynas
B2. YURIMAGUAS:	37 126	37 409	37 379	37 564	37 532	37 181	38 135	38 464	37 492	37 880	38 505	38 267	38 421	B2. YURIMAGUAS:
C.R.A.C. San Martín	11 977	11 824	11 313	10 861	10 464	9 579	9 916	9 907	9 913	10 003	10 035	9 935	9 443	C.R.A.C. San Martín
C.M.A.C. Paita	11 667	12 096	12 478	12 907	13 256	13 717	13 936	13 960	14 194	14 461	15 090	15 157	15 558	C.M.A.C. Paita
C.M.A.C. Maynas	8 724	8 690	8 695	8 590	8 466	8 386	8 433	8 407	7 119	7 192	7 281	7 304	7 403	C.M.A.C. Maynas
C.M.A.C. Piura	4 758	4 799	4 893	5 206	5 346	5 499	5 850	6 190	6 266	6 224	6 099	5 871	6 017	C.M.A.C. Piura
TOTAL SISTEMA FINANCIERO LORETO	373 146	395 807	404 228	412 484	424 809	436 220	432 425	437 702	447 116	464 619	471 093	476 705	492 207	TOTAL SISTEMA FINANCIERO LORETO
- Moneda Nacional	238 812	257 082	267 276	279 963	291 348	295 917	293 053	297 532	303 110	315 610	327 672	339 637	352 654	- Moneda Nacional
- Moneda Extranjera	134 334	138 725	136 952	132 521	133 461	140 303	139 372	140 170	144 006	149 009	143 421	137 068	139 553	- Moneda Extranjera

Fuente: Superintendencia de Banca y Seguros. (www.sbs.gob.pe)

Elaboración: BCRP. Sede Regional Iquitos. Departamento de Estudios Económicos.

Cuadro Nº 25

LORETO: CARTERA PESADA EN EL SISTEMA FINANCIERO 1/.
(En porcentajes)

	2006						2007							
	Jul.	Ago.	Set.	Oct.	Nov.	Dic.	Ene.	Feb.	Mar.	Abr.	May.	Jun.	Jul.	
A. SISTEMA BANCARIO LORETO	2,1	2,1	1,9	1,8	1,9	1,7	1,8	1,7	1,7	1,7	1,8	1,8	1,5	A. SISTEMA BANCARIO LORETO
A1. IQUITOS:	2,1	2,2	2,0	1,8	1,9	1,7	1,9	1,8	1,6	1,7	1,7	1,7	1,5	A1. IQUITOS:
Continental	1,8	2,3	2,2	1,7	1,6	1,4	1,8	1,4	1,4	1,4	1,2	1,5	1,1	Continental
Crédito	0,2	0,2	0,3	0,4	0,4	0,1	0,3	0,2	0,1	0,1	0,2	0,2	0,2	Crédito
Interbank	2,3	2,4	2,5	2,6	2,6	2,4	2,7	2,7	2,5	2,5	2,6	2,3	2,2	Interbank
Scotiabank	4,9	3,2	1,9	1,9	2,9	3,0	2,4	2,9	2,5	3,0	3,1	2,9	2,4	Scotiabank
Del Trabajo	5,7	5,9	5,9	6,3	5,5	5,7	5,1	5,4	4,5	4,6	4,8	4,0	4,5	Del Trabajo
Mibanco	3,7	4,2	4,2	3,2	3,4	2,9	3,8	4,0	3,5	3,7	3,4	3,4	3,4	Mibanco
A2. YURIMAGUAS:	1,0	1,0	0,9	0,8	1,0	1,0	1,0	1,1	2,0	2,1	3,4	2,0	1,8	A2. YURIMAGUAS:
Continental	0,1	0,1	0,1	0,1	0,3	0,4	0,4	0,5	2,0	2,2	2,2	2,1	1,9	Continental
Crédito	2,9	2,8	2,7	2,6	2,5	2,4	2,3	2,3	2,0	1,9	5,7	1,8	1,7	Crédito
B. SISTEMA NO BANCARIO LORETO	5,9	6,4	6,1	6,9	6,9	6,9	7,3	7,5	7,1	6,8	7,5	7,9	7,8	B. SISTEMA NO BANCARIO LORETO
B1. IQUITOS:	6,3	6,5	6,6	6,9	6,0	5,9	6,3	6,6	5,8	5,8	7,1	7,3	6,9	B1. IQUITOS:
C.M.A.C. Maynas	6,3	6,5	6,6	6,9	6,0	5,9	6,3	6,6	5,8	5,8	7,1	7,3	6,9	C.M.A.C. Maynas
B2. REQUENA:	-	-	-	-	-	-	-	-	-	1,1	1,2	1,4	1,5	B2. REQUENA:
C.M.A.C. Maynas	-	-	-	-	-	-	-	-	-	1,1	1,2	1,4	1,5	C.M.A.C. Maynas
B3. YURIMAGUAS:	5,4	6,3	5,4	6,9	8,1	8,4	8,6	8,9	8,9	8,6	8,5	9,3	9,5	B3. YURIMAGUAS:
C.M.A.C. Maynas	4,0	3,9	3,5	3,8	3,7	3,7	4,0	4,9	3,4	3,6	3,9	4,4	4,0	C.M.A.C. Maynas
C.M.A.C. Paíta	6,0	8,0	3,9	4,3	4,1	6,6	6,5	5,7	6,7	5,6	4,8	5,8	6,7	C.M.A.C. Paíta
C.R.A.C. San Martín	6,5	7,1	9,2	13,8	18,7	17,7	18,4	20,3	19,4	19,3	19,8	21,1	22,0	C.R.A.C. San Martín
C.M.A.C. Piura	3,9	3,9	3,9	3,9	4,3	3,8	3,6	3,4	3,6	4,0	4,6	4,7	4,1	C.M.A.C. Piura
TOTAL SISTEMA FINANCIERO LORETO	2,9	3,0	2,8	2,9	2,9	2,8	3,0	2,9	2,8	2,7	2,9	2,9	2,7	TOTAL SISTEMA FINANCIERO LORETO

1/. Preliminar.

Fuente: Empresas del Sistema Financiero de Loreto.

Elaboración: BCRP. Sede Regional Iquitos. Departamento de Estudios Económicos.