



**BANCO CENTRAL DE RESERVA DEL PERÚ**  
**Sede Regional Iquitos**

**SÍNTESIS ECONÓMICA  
DE LORETO**

**MARZO 2007**

**DEPARTAMENTO DE ESTUDIOS ECONÓMICOS**

## CONTENIDO

	<u>Página</u>
<b>RESEÑA INTRODUCTORIA</b> .....	03
<b>I. ACTIVIDAD PRODUCTIVA Y EMPLEO</b> .....	04
1.1. Producción .....	04
1.1.1. Valor bruto de la Producción.....	04
1.1.2. Producción Agropecuaria.....	05
1.1.3. Producción Pesquera.....	08
1.1.4. Producción de Hidrocarburos.....	08
1.1.5. Producción Manufacturera.....	09
1.1.6. Turismo.....	10
1.1.7. Comercio: Encuesta de Ventas.....	11
1.1.8. Expectativas Empresariales.....	12
1.2. Aspectos laborales.....	13
<b>II. INFLACIÓN Y TIPO DE CAMBIO</b> .....	14
2.1. Inflación de la ciudad de Iquitos.....	14
2.2. Tipo de cambio del mercado informal.....	15
<b>III. SECTOR EXTERNO</b> .....	16
3.1. Exportaciones.....	16
3.2. Importaciones.....	17
<b>IV. FINANZAS PÚBLICAS</b> .....	18
4.1. Gobierno Central.....	18
4.2. Gobierno Regional.....	19
<b>V. MONEDA Y CRÉDITO</b> .....	20
5.1. Depósitos del Sistema Financiero.....	20
5.2. Crédito del Sistema Financiero.....	21
<b>VI. INFORMACIÓN ESTADÍSTICA REGIÓN LORETO (Anexos)</b>	
Cuadro N° 1: Producción Agropecuaria.....	23
Cuadro N° 2: Siembras Agrícolas por Campaña.....	24
Cuadro N° 3: Cosechas Agrícolas.....	25
Cuadro N° 4: Producción Pesquera.....	26
Cuadro N° 5: Producción de Madera Rolliza.....	27
Cuadro N° 6: Producción de Madera Aserrada.....	28
Cuadro N° 7: Producción de Petróleo Crudo.....	28
Cuadro N° 8 y 9: Producción Manufacturera.....	29 y 30
Cuadro N° 10: Empleo Formal Urbano en empresas de 10 y más trabajadores – Iquitos.....	31
Cuadro N° 11: Arribos y Pernotaciones a Establecimientos de Hospedaje.....	31
Cuadro N° 12: Producción de Energía Eléctrica.....	32
Cuadro N° 13: Índice de Precios al Consumidor (IPC) de la Ciudad de Iquitos.....	32
Cuadro N° 14 y 15: Exportaciones FOB Grupos de Productos y Bloques Económicos.....	33 y 34
Cuadro N° 16: Importaciones FOB según Uso o Destino Económico (CUODE).....	35
Cuadro N° 17: Ingresos Corrientes del Gobierno Central.....	35
Cuadro N° 18: Ejecución de Ingresos del Gobierno Regional.....	36
Cuadro N° 19: Ejecución de Gastos del Gobierno Regional .....	37
Cuadro N° 20: Programa de Inversiones del Gobierno Regional.....	38
Cuadro N° 21: Depósitos y Obligaciones del Sistema Financiero por entidad.....	39
Cuadro N° 22: Depósitos y Obligaciones del Sistema Financiero según Modalidad.....	40
Cuadro N° 23: Depósitos y Obligaciones del Sistema Financiero por Tipo y Denominación.....	40
Cuadro N° 24: Crédito del Sistema Financiero.....	41
Cuadro N° 25: Cartera Pesada en el Sistema Financiero.....	42

## **RESEÑA INTRODUCTORIA**

En marzo, el **valor bruto de la producción** de Loreto disminuyó 4,2 por ciento respecto al año anterior, luego de crecer por dos meses consecutivos. La caída se explica por el comportamiento de los sectores manufactura y turismo, atenuada por el buen desempeño de los sectores pesca, agropecuario y electricidad. El sector hidrocarburos se mantuvo estable. En el primer trimestre, el valor bruto de la producción registró un crecimiento de 1,7 por ciento, en línea con el comportamiento positivo de los sectores hidrocarburos, agropecuario y servicios de electricidad.

El **valor bruto de la producción agropecuaria (VBPA)** continuó mostrando un leve crecimiento, esta vez creció 1,3 por ciento respecto a marzo 2006, favorecido por el adelanto de cosechas de algunos cultivos antes que la creciente alcance sus niveles máximos e inunde sembríos; asimismo por la buena campaña del maíz y la mayor producción de carne de ave. El subsector agrícola creció 1,3 por ciento y el pecuario lo hizo en 1,4 por ciento. Con ello, el VBPA del primer trimestre aumentó 2,7 por ciento respecto a 2006, en línea con el buen desempeño de los subsectores agrícola y pecuario.

La **pesca** para consumo humano mostró una fuerte recuperación, luego de las caídas de enero y febrero últimos; creció 47,6 por ciento frente a marzo 2006. El mayor desembarque de pescado seco salado permitirá satisfacer la demanda estacional de semana santa, los primeros días de abril. No obstante el crecimiento mensual, el desembarque de pescado durante el primer trimestre registró un resultado negativo, de 1,7 por ciento.

El sector **hidrocarburos** se mantuvo estable, ya que no registró variación alguna frente a marzo anterior, debido a que la caída en la producción del lote 8 anuló la expansión registrada en los lotes 1-AB y 31-B. La producción de petróleo del primer trimestre creció 4,4 por ciento respecto al año anterior, como resultado de la mayor extracción en todos los lotes aludidos.

La **manufactura** registró una caída de 14,1 por ciento, luego de crecer dos meses consecutivos. Este resultado reflejó la disminución tanto de la industria primaria como no primaria. Con ello, en el primer trimestre, la manufactura cayó en 1 por ciento.

Los indicadores de **turismo** continuaron mostrando disminuciones. El número de arribos reportado por la Dirección Regional de Turismo disminuyó 37,1 por ciento, lo mismo el de pernoctaciones en 30,6 por ciento, asociados a la disminución tanto del turismo interno como receptivo; situación que se replicó en lo acumulado al primer trimestre.

Un **sondeo** sobre ventas aplicado a 53 empresas de Iquitos, de los sectores industria, comercio y servicios, reveló que 49 por ciento disminuyó sus ventas, el 45 por ciento las aumentó y el 6 por ciento tuvo niveles similares a marzo 2006. En cuanto a las expectativas empresariales sobre la situación económica del país y de sus empresas, más del 50 por ciento de los encuestados espera estar mejor el próximo mes, y los 3 y 12 meses siguientes.

En Iquitos, el **empleo** urbano en empresas de 10 y más trabajadores creció 1,3 por ciento frente marzo pasado. La mayor demanda de mano de obra se generó en los sectores industria, servicios y extractivo.

En Iquitos, la **inflación** mensual fue negativa en 0,07 por ciento, acumulando al tercer mes una tasa de 1,32 por ciento, coincidente con la de los últimos doce meses. La inflación de marzo se explicó por los reducciones de precios del servicio telefónico, pescados y carnes.

El **tipo de cambio** venta en el mercado informal alcanzó una cotización promedio mensual de S/. 3,195 por dólar, menor a la registrada en febrero.

El valor FOB de las **exportaciones** cayó en 67 por ciento respecto a marzo 2006, por menores envíos de productos forestales y combustibles; no obstante, se registró un crecimiento de 4,6 por ciento en el primer trimestre. Por su parte, las **importaciones** disminuyeron 88 por ciento, luego de crecer dos meses consecutivos, caída que fue generalizada en todas las categorías CUODE; en el primer trimestre hubo un crecimiento de 112,3 por ciento respecto al año anterior.

Los **ingresos corrientes** del Gobierno Central registraron una caída real de 38,6 por ciento respecto a marzo 2006, por la menor base imponible de los tributos aduaneros y la baja recaudación del impuesto a la renta. En el primer trimestre aumentaron 42,1 por ciento.

El **gasto** del Gobierno Regional aumentó 4,6 por ciento en términos reales frente a marzo pasado, en línea con el mayor gasto de capital y la aceleración del gasto corriente. De igual forma, la **inversión** regional aumentó 22,8 por ciento, debido a la ejecución de obras de agua potable y alcantarillado y pavimentación de calles y avenidas.

Al 31 de marzo, los **depósitos** del Sistema Financiero de Loreto registraron un aumento real anual de 23,3 por ciento, sustentado en la mejora en el ingreso real de familias y empresas. El **crédito** real aumentó 29,4 por ciento. La cartera atrasada equivalía al 2,9 por ciento del crédito total, ratio mayor al registrado en marzo 2006 (2,5 por ciento).

## I. ACTIVIDAD PRODUCTIVA Y EMPLEO

### 1.1. Producción.

#### 1.1.1. Valor bruto de la producción

En marzo, el valor bruto de la producción de Loreto registró una caída de 4,2 por ciento respecto al año anterior, luego de crecer por dos meses consecutivos. Este resultado se explica por el deterioro de los sectores manufactura y turismo; contrarrestados, en parte, por el crecimiento de los sectores pesca, agropecuario y electricidad.

La manufactura cayó 14,1 por ciento frente a marzo de 2006, en línea con la disminución tanto de la industria no primaria como primaria. La caída de 30,6 por ciento en el sector turismo reflejó las menores pernoctaciones y arribos de turistas. El sector hidrocarburos no registró variación alguna.

Por el contrario, el sector agropecuario siguió creciendo a una tasa de 1,3 por ciento, por adelanto de las cosechas de yuca y plátano y la buena campaña de cosecha de maíz amarillo. La producción de electricidad continuó creciendo a 7,5 por ciento por la mayor demanda residencial. La pesca se recuperó en 47,6 por ciento frente a marzo pasado, revirtiendo la caída de meses anteriores. La recuperación se dio en todos los estados de conservación de pescado.

A pesar de la caída de marzo, en el primer trimestre, el valor bruto de la producción mostró un resultado positivo de 1,7 por ciento, debido al dinamismo de los sectores hidrocarburos, agropecuario y electricidad.

**CUADRO Nº 1  
VALOR BRUTO DE LA PRODUCCIÓN  
(Variación % real) 1/**

	MARZO		ENERO - MARZO	
	2006	2007	2006	2007
<b>Agropecuario</b>	-2,5	1,3	-5,0	2,7
-Agrícola	-0,7	1,3	-5,3	2,3
-Pecuario	-12,5	1,4	-3,2	5,7
<b>Pesca</b>	-18,4	47,6	-7,7	-1,7
<b>Hidrocarburos</b>	1,9	0,0	-2,1	4,4
<b>Manufactura</b>	10,2	-14,1	0,6	-1,0
-Primaria	-1,0	-3,5	-7,7	-6,1
-No primaria	10,9	-14,8	1,2	-0,7
<b>Electricidad</b>	7,3	7,5	6,6	7,8
<b>Turismo</b>	-2,4	-30,6	-2,8	-21,9
<b>VBP</b>	3,0	-4,2	-1,9	1,7

1/ Respecto al mismo mes o periodo del año anterior.

Elaboración: BCRP. Sede Regional Iquitos. Departamento de Estudios Económicos.

En el primer trimestre, el valor bruto de la producción de Loreto siguió una tendencia decreciente, pasando del resultado positivo

de enero a otro negativo en marzo, comportamiento contrario al registrado en igual periodo de 2006.

**GRÁFICO Nº 1  
LORETO: EVOLUCIÓN DEL VALOR BRUTO DE PRODUCCIÓN  
(Variación porcentual anualizada)**

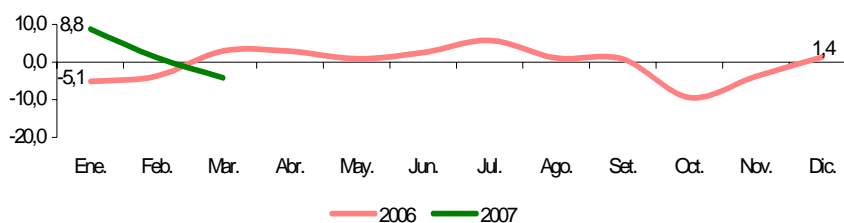

El valor bruto de la producción del sector agropecuario de Loreto disminuyó 1,3 por ciento respecto a marzo de 2006, por adelanto de las cosechas de yuca y plátano antes que llegue la creciente de los ríos, la buena campaña de cosecha de maíz y la expansión de carne de ave. Con ello, el

### 1.1.2. Producción Agropecuaria

subsector agrícola creció 1,3 por ciento y el pecuario lo hizo en 1,4 por ciento.

La ligera expansión del subsector agrícola reflejó la mayor producción de yuca, plátano y maíz amarillo por los factores ya indicados, además, el manejo adecuado de estos cultivos produjo mejores rendimientos. La producción de arroz registró una caída de 25,2 por ciento, debido al bajo rendimiento por el uso de semilla no certificada en las siembras.

El ligero incremento del subsector pecuario estuvo en línea con la producción de carne de ave que creció 3,7 ciento, por factores de demanda, ante la menor oferta de pescado. También influyó el ingreso de pollos desde Tarapoto, Moyobamba, Trujillo y Chiclayo.

El rubro leche creció 105,1 por ciento por la mayor población de vacas criollas en ordeño; la producción de huevos cayó 23 por ciento, por la competencia del producto desde Tarapoto, Trujillo y últimamente de Pucallpa está desalentando la producción local.

En el primer trimestre, el valor bruto de la producción del sector agropecuario aumentó 2,7 por ciento respecto al año anterior. Este resultado reflejó la ligera expansión tanto del subsector agrícola y como pecuario.

En marzo, se sembraron 3 523 Has. de cultivos varios, área menor en 2,7 por ciento a la registrada el año anterior, debido a la creciente de los ríos que inundó los barrizales, por ello y la falta de semilla certificada la siembra cayó 5,2 por ciento. Por el contrario, las siembras de yuca crecieron 6,7 por ciento porque se amplió la siembras en terrenos de altura; las de plátano lo hicieron en 28 por ciento por reposición de áreas; y las de maíz crecieron 2,5 por ciento por disponibilidad de semilla certificada. El avance de siembras de la presente campaña (agosto-marzo) creció en 2,6 por ciento.

**CUADRO Nº 2  
VALOR BRUTO DE LA PRODUCCIÓN AGROPECUARIA  
(Variaciones porcentuales reales)**

	MARZO		ENERO - MARZO	
	2006	2007	2006	2007
Subsector Agrícola	-0,7	1,3	-5,3	2,3
Subsector Pecuario	-12,5	1,4	-3,2	5,7
<b>Sector Agropecuario</b>	<b>-2,5</b>	<b>1,3</b>	<b>-5,0</b>	<b>2,7</b>

Fuente: Dirección Regional de Agricultura de Loreto.

Elaboración: BCRP. Sede Regional Iquitos. Departamento de Estudios Económicos.

**CUADRO Nº 3  
PRODUCCIÓN DE PRINCIPALES PRODUCTOS AGRÍCOLAS 1/  
(T.M.)**

CULTIVO	MARZO			ENERO - MARZO		
	2006	2007	Var. %	2006	2007	Var. %
Arroz	2 899	2 168	-25,2	13 345	12 769	-4,3
Plátano	28 903	28 969	0,2	87 339	87 315	-0,03
Yuca	32 206	32 919	2,2	97 386	100 838	3,5
Maíz choclo	1 699	1 364	-19,7	7 437	5 435	-26,9
Limón	776	800	3,1	2 412	2 469	2,4
Papaya	699	769	10,0	1 733	2 126	22,7
Piña	376	435	15,7	2 886	3 132	8,5
Caña de azúcar	13 584	14 618	7,6	44 365	47 269	6,5
Maíz amarillo duro	2 197	2 806	27,7	9 212	12 382	34,4
Camu camu	2 410	2 725	13,1	4 997	6 334	26,8

1/ Cifras preliminares.

Fuente: Dirección Regional de Agricultura de Loreto.

Elaboración: BCRP. Sede Regional Iquitos. Departamento de Estudios Económicos.

**PARTICIPACIÓN EN EL VBP AGRÍCOLA  
ENERO-MARZO DE 2007**

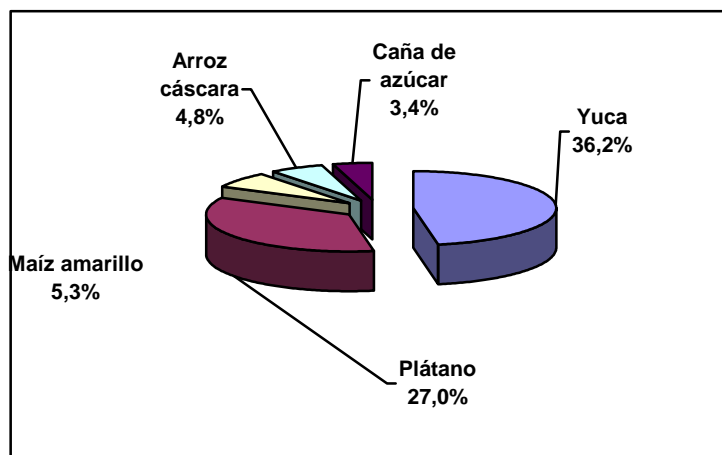

Elaboración: BCRP. Sede Regional Iquitos. Departamento de Estudios Económicos.

**CUADRO Nº 4  
PRECIOS EN CHACRA DE PRINCIPALES CULTIVOS  
(Nuevos soles por Kg.)**

CULTIVOS	MARZO		Var. %
	2006	2007	
Arroz cáscara	0,35	0,42	20,0
Plátano	0,23	0,25	8,7
Yuca	0,21	0,24	14,3
Caña de azúcar	0,13	0,14	7,7
Maíz amarillo duro	0,36	0,42	16,7
Palma aceitera	0,18	0,19	5,6

Fuente: Dirección Regional de Agricultura de Loreto.

Elaboración: BCRP. Sede Regional Iquitos. Departamento de Estudios Económicos.

**CUADRO Nº 5  
SUPERFICIE SEMBRADA 1/  
(Has)**

CULTIVOS	MARZO		Var. %	CAMPAÑA AGRÍCOLA 2/		Var. %
	2006	2007		2005-2006	2006-2007	
Arroz cáscara	708	671	-5,2	16 488	16 335	-0,9
Frijol grano seco	0	0	-	516	208	-59,7
Frijol caupí	0	0	-	1 430	1 041	-27,2
Plátano	168	215	28,0	3 654	4 680	28,1
Yuca	1 631	1 741	6,7	23 890	24 823	3,9
Maíz choclo	174	150	-13,8	5 154	4 444	-13,8
Piña	5	15	200,0	124	197	58,9
Maní	10	7	-30,0	250	326	30,4
Caña de azúcar	57	92	61,4	562	787	40,0
Maíz amarillo duro	319	327	2,5	18 072	18 706	3,5
Palma aceitera	191	0	-100,0	498	942	89,2
OTROS	357	305	-14,6	3 457	3 504	1,4
<b>TOTAL</b>	<b>3 620</b>	<b>3 523</b>	<b>-2,7</b>	<b>74 095</b>	<b>75 993</b>	<b>2,6</b>

1/ Cifras preliminares.

2/ De agosto a marzo.

Fuente: Dirección Regional de Agricultura de Loreto.

Elaboración: BCRP. Sede Regional Iquitos. Departamento de Estudios Económicos.

**CUADRO Nº 6  
PRODUCCIÓN PECUARIA  
(T.M.)**

ESPECIES	MARZO			ENERO - MARZO		
	2006	2007	Var. %	2006	2007	Var. %
Carne de ave	1 010	1 047	3,7	3 252	3 516	8,1
Carne de porcino	94	94	0,0	277	279	0,7
Carne de vacuno	52	50	-3,8	131	150	14,5
Carne de ovino	1	1	0,0	3	3	0,0
Carne de búfalo	9	8	-11,1	24	19	-20,8
Huevos	183	141	-23,0	506	400	-20,9
Leche	78	160	105,1	240	389	62,1
Otros	52	53	1,9	136	146	7,4
<b>Pecuaria</b>	<b>1 479</b>	<b>1 554</b>	<b>5,1</b>	<b>4 569</b>	<b>4 902</b>	<b>7,3</b>

Fuente: Dirección Regional de Agricultura de Loreto.

Elaboración: BCRP. Sede Regional Iquitos. Departamento de Estudios Económicos.

**GRÁFICO Nº 3  
PARTICIPACIÓN EN EL VBP PECUARIO  
(ENERO – MARZO DE 2007)**

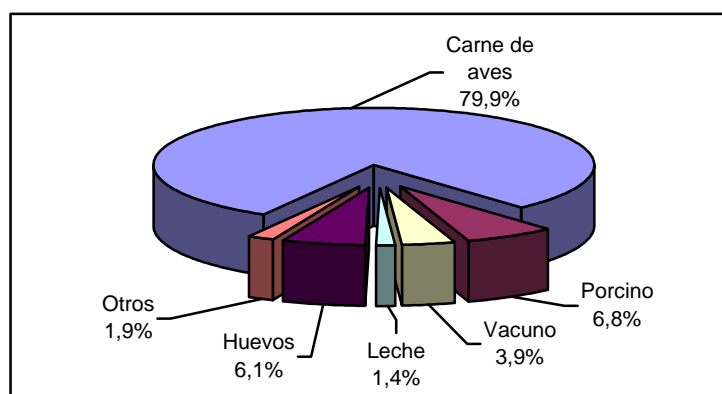

Elaboración: BCRP. Sede Regional Iquitos. Departamento de Estudios Económicos.

Respecto a los fenómenos climáticos, las precipitaciones pluviales acumularon en marzo un nivel de 375,3 mm., siendo lo normal 316,6 mm., registrando una anomalía positiva de 58,7 mm., que no incidió en los cultivos agrícolas. La temperatura mínima fue de 23,9 °C y la máxima de 32,9 °C, con anomalías positivas de 1,8 °C y 2 °C, respectivamente, frente a los valores

normales. El río Amazonas está en época de creciente, su caudal tiende a subir, sin embargo, pese a que su nivel promedio fue inferior al de marzo pasado, obstaculizó la siembra de algunos cultivos. Las perspectivas climáticas son inciertas; no se producirá el fenómeno de El Niño, pero las variaciones climáticas crean incertidumbre.

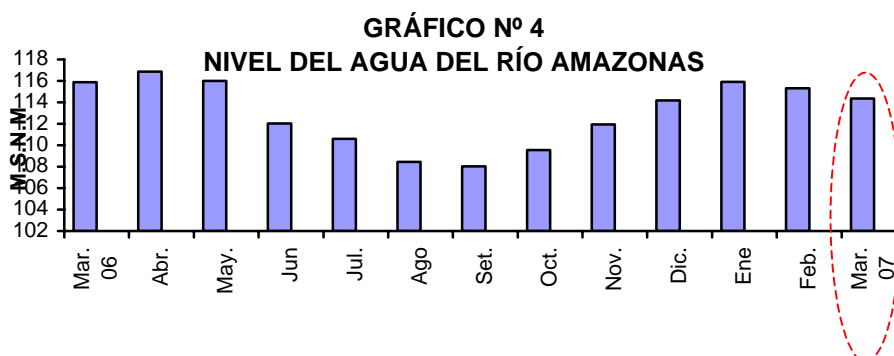

Elaboración: BCRP. Sede Regional Iquitos. Dpto. de Estudios Económicos.

### 1.1.3. Producción Pesquera

El desembarque de pescado para consumo humano se recuperó 47,6 por ciento frente a marzo del año anterior, revirtiendo la caída de meses anteriores. Ello reflejó un crecimiento generalizado en todos los estados de conservación de pescado, para abastecer la demanda estacional en Semana Santa.

Sin embargo, en el primer trimestre, el desembarque de pescado registró un resultado negativo de 1,7 por ciento frente al año anterior, reflejando las caídas de enero y febrero últimos. Por estado de conservación,

se redujo el ingreso de pescado fresco.

La venta de peces vistosos vivos continuó cayendo, esta vez en 6,8 por ciento respecto a marzo pasado, incidiendo las menores ventas al mercado externo, en particular a Estados Unidos, país que junto con Japón, Alemania y Hong Kong son los principales demandantes. Las ventas a Lima cayeron 5,2 por ciento. Con ello, en el primer trimestre, la venta de peces vistosos se contrajo 43,2 por ciento respecto a 2006, en línea con la caída de las exportaciones y ventas a Lima.

**CUADRO Nº 7  
PRODUCCIÓN PESQUERA CONTINENTAL**

	MARZO			ENERO – MARZO		
	2006	2007	Var. %	2006	2007	Var. %
<b>I. -Consumo Humano (Toneladas)</b>	<b>481</b>	<b>710</b>	<b>47,6</b>	<b>1 834</b>	<b>1 803</b>	<b>-1,7</b>
<b>Fresco</b>	<b>343</b>	<b>499</b>	<b>45,5</b>	<b>1 387</b>	<b>1 323</b>	<b>-4,6</b>
-Llambina	88	137	55,7	419	392	-6,4
-Ractacara	64	79	23,4	297	203	-31,6
-Boquichico	29	54	86,2	113	125	10,6
-Otras especies	162	229	41,4	558	603	8,1
<b>Salpreso</b>	<b>68</b>	<b>94</b>	<b>38,2</b>	<b>243</b>	<b>233</b>	<b>-4,1</b>
<b>Seco – Salado</b>	<b>70</b>	<b>117</b>	<b>67,1</b>	<b>204</b>	<b>247</b>	<b>21,1</b>
<b>II.-Ornamentales (Miles de unidades)</b>	<b>634</b>	<b>591</b>	<b>-6,8</b>	<b>2 201</b>	<b>1 250</b>	<b>-43,2</b>
- Mercado Interno	116	110	-5,2	513	275	-46,4
- Mercado Externo	515	479	-7,0	1 679	971	-42,2
- Stock remanente y/o mortandad	3	2	-33,3	9	4	-55,6

Fuente: Dirección Regional de la Producción de Loreto.

Elaboración: BCRP. Sede Regional Iquitos. Departamento de Estudios Económicos.

#### 1.1.4. Producción de hidrocarburos

La producción de petróleo crudo no registró variación frente a marzo de 2006, debido a que la caída de 0,9 por ciento en el lote 8 anuló el crecimiento de los lotes 1-AB y 31-B (0,5 y 9,1 por ciento, cada uno).

En el primer trimestre, la producción de petróleo creció en 4,4 por ciento respecto al año anterior, influyendo la mayor extracción en los lotes 8 y 1-AB; mientras que la del lote

31-B continuó cayendo. En el lote 8 se perforó un pozo de desarrollo el cual está en estado productor cerrado, y en el lote 1-AB se perforó un pozo exploratorio el cual está en estado de completación.

La producción promedio mensual aumentó de 1,3 millones de barriles en el primer trimestre de 2006 a 1,4 millones de barriles en 2007. Por último, la producción de petróleo de Loreto representó 41,3 por ciento del total en lo que va del año.

**CUADRO Nº 8  
PRODUCCIÓN DE PETRÓLEO CRUDO  
(Miles de barriles)**

	MARZO			ENERO – MARZO		
	2006	2007	Var. %	2006	2007	Var. %
<b>Pluspetrol Norte</b>	<b>1 383</b>	<b>1 382</b>	<b>-0,07</b>	<b>3 957</b>	<b>4 136</b>	<b>4,5</b>
Lote 1-AB	842	846	0,5	2 451	2 553	4,2
Lote 8	541	536	-0,9	1 506	1 583	5,1
<b>The Maple Gas</b>	<b>11</b>	<b>12</b>	<b>9,1</b>	<b>34</b>	<b>32</b>	<b>-5,9</b>
Lote 31-B	11	12	9,1	34	32	-5,9
<b>Total</b>	<b>1 394</b>	<b>1 394</b>	<b>0,0</b>	<b>3 991</b>	<b>4 168</b>	<b>4,4</b>

Fuente: Perúpetro S.A.

Elaboración. BCRP. Sede Regional Iquitos. Departamento de Estudios Económicos.



**GRÁFICO N° 5**  
**PRODUCCIÓN DE PETRÓLEO POR EMPRESAS**  
 Participación % enero-marzo 2007

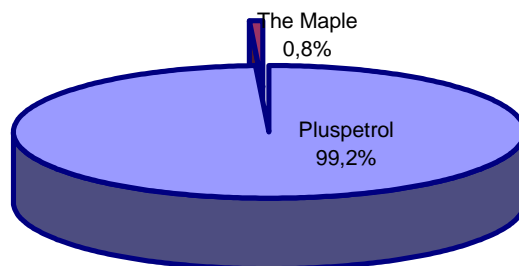

**GRÁFICO N° 6**  
**PRODUCCIÓN DE PETRÓLEO CRUDO Y**  
**PRECIO INTERNACIONAL**

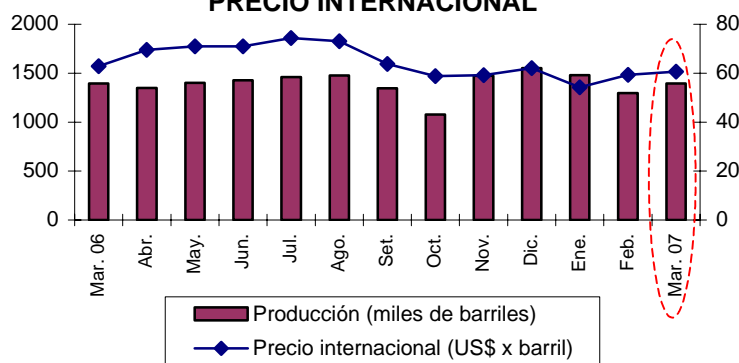

Elaboración: BCRP. Sede Regional Iquitos. Departamento de Estudios Económicos.

### 1.1.5. Producción Manufacturera

En marzo, la manufactura registró una caída de 14,1 por ciento respecto al año anterior, luego de crecer por dos meses consecutivos. Ello reflejó el deterioro tanto de la industria no primaria como primaria.

La industria primaria disminuyó en 3,5 por ciento, influyendo la caída de 24,8 por ciento en la elaboración de productos cárnicos, por acumulación de stocks de jamonadas; y la menor fabricación de refinados de petróleo que cayó en 3,3 por ciento, incidiendo la nula producción de gasolina de 90 octanos y la fuerte reducción de petróleo industrial N° 6; así como la caída de las exportaciones. De la misma manera, la industria no primaria se contrajo en 14,8 ciento, debido a la

menor reparación de motores y bombas para pozos de petróleo y el deterioro de la producción de alimentos para animales y de conservas de palmito; sin embargo, continuaron por la senda expansiva la producción de productos de panadería, bebidas malteadas y bebidas gaseosas, así como madera aserrada, esta última por los mayores pedidos del mercado externo.

En el primer trimestre, la manufactura registró una caída de 1 por ciento respecto al año anterior. Esta contracción reflejó la caída de 6,1 por ciento en la industria primaria, así como el ligero deterioro de 0,7 por ciento en la industria no primaria, asociada a la menor reparación de bombas y motores, así como a la menor elaboración de alimentos para animales y de triplay.

**CUADRO Nº 9**  
**VALOR BRUTO DE LA PRODUCCIÓN DEL SECTOR MANUFACTURA**  
**(Variación real) 1/**

	MARZO		ENERO – MARZO	
	2006	2007	2006	2007
Manufactura Primaria	-1,0	-3,5	-7,7	-6,1
Manufactura no Primaria	10,9	-14,8	1,2	-0,7
<b>Total</b>	<b>10,2</b>	<b>-14,1</b>	<b>0,6</b>	<b>-1,0</b>

1/ Respecto al mismo mes o periodo del año anterior.

Fuente: Dirección Regional de la Producción de Loreto y Encuesta a Empresas Industriales.

Elaboración: BCRP. Sede Regional Iquitos. Departamento de Estudios Económicos.

**CUADRO Nº 10**  
**ÍNDICE DE VOLUMEN FÍSICO DE LA MANUFACTURA PRIMARIA**

CIU	RAMAS DE ACTIVIDAD	MARZO			ENERO – MARZO		
		2006	2007	Var. %	2006	2007	Var. %
1511	Productos cárnicos	32,7	24,6	-24,8	28,2	22,5	-20,2
2320	Refinación de petróleo	126,0	121,8	-3,3	130,2	122,4	-6,0
	<b>Total</b>	<b>122,8</b>	<b>118,5</b>	<b>-3,5</b>	<b>126,7</b>	<b>119,0</b>	<b>-6,1</b>

Fuente: Dirección Regional de la Producción de Loreto y Encuesta a Empresas Industriales.

Elaboración: BCRP. Sede Regional Iquitos. Departamento de Estudios Económicos.

**CUADRO Nº 11**  
**ÍNDICE DE VOLUMEN FÍSICO DE LA MANUFACTURA NO PRIMARIA**

CIU	RAMAS DE ACTIVIDAD	MARZO			ENERO – MARZO		
		2006	2007	Var. %	2006	2007	Var. %
1513	Conservas de palmito	92,4	40,7	-56,0	91,7	62,9	-31,4
1520	Productos lácteos	125,4	106,5	-15,1	134,9	113,7	-15,7
1531	Pilado de arroz	2,0	103,7	5 085,0	29,2	156,6	436,8
1533	Alimentos para animales	1,6	1,0	-37,5	1,6	0,8	-48,9
1541	Productos de panadería	62,6	72,4	15,7	60,8	69,1	13,5
1553	Bebidas malteadas	64,9	99,9	53,9	68,8	86,7	26,0
1554	Bebidas gaseosas	106,7	152,8	43,2	104,6	140,2	34,0
2010	Madera aserrada	586,9	671,7	14,4	515,5	704,7	36,7
2021	Triplay y láminas	149,4	146,6	-1,9	151,7	146,9	-3,1
2212	Periódicos	377,3	377,3	0,0	363,7	364,7	0,3
2221	Impresión	33,5	13,0	-61,2	34,7	23,2	-33,1
2411	Oxígeno industrial	92,6	157,3	69,9	90,3	140,4	55,4
2693	Ladrillos	27,0	26,4	-2,2	27,5	31,3	13,9
2899	Accesorios y mallas	157,5	155,8	-1,1	170,7	335,2	96,4
2911	Motores para pozos	458,3	31,9	-93,0	276,5	57,0	-79,4
2912	Bombas para pozos	98,5	8,9	-91,0	112,1	20,3	-81,9
	<b>Total</b>	<b>183,7</b>	<b>156,6</b>	<b>-14,8</b>	<b>163,1</b>	<b>162,0</b>	<b>-0,7</b>

Fuente: Dirección Regional de la Producción de Loreto y Encuesta a Empresas Industriales.

Elaboración: BCRP. Sede Regional Iquitos. Departamento de Estudios Económicos.

### 1.1.6. Turismo

En marzo, los indicadores del turismo continuaron con tendencia a la baja. El número de arribos a los establecimientos de hospedaje de Iquitos cayó 37,1 por ciento respecto a 2006, por la menor afluencia de visitantes nacionales, en particular de las localidades aledañas a Loreto, así como de Lima. El turismo receptivo mostró un perfil bajo, registrando una caída de 18 por ciento.

La procedencia de los visitantes nacionales se concentra en la ciudad de Lima y localidades de Loreto (79,2 y 13,7 por ciento, respectivamente). Por su parte, la corriente turística de visitantes extranjeros se genera en

USA (56,4 por ciento), Francia (5,8 por ciento), España (5,3 por ciento) y Canadá (4,2 por ciento).

El número de pernотaciones disminuyó en 30,6 por ciento respecto a marzo de 2006, incidiendo la menor estadía tanto de visitantes nacionales como de visitantes extranjeros.

En el primer trimestre, los arribos de turistas acumularon una caída de 25,8 por ciento respecto al año anterior, por menor afluencia de visitantes nacionales y extranjeros. De modo similar, la caída de 21,9 por ciento en las pernотaciones se debe a la menor estadía de turistas nacionales, ya que la de extranjeros creció en 1,1 por ciento.

**CUADRO Nº 12**  
**ARRIBOS Y PERNOCACIONES**  
**(Número de personas)**

	MARZO			ENERO – MARZO		
	2006	2007	Var. %	2006	2007	Var. %
<b>Arribos</b>	<b>9 886</b>	<b>6 218</b>	<b>-37,1</b>	<b>29 178</b>	<b>21 664</b>	<b>-25,8</b>
- Nacionales	6 718	3 619	-46,1	21 010	13 856	-34,1
- Extranjeros	3 168	2 599	-18,0	8 168	7 808	-4,4
<b>Pernoctaciones</b>	<b>18 693</b>	<b>12 967</b>	<b>-30,6</b>	<b>56 133</b>	<b>43 818</b>	<b>-21,9</b>
- Nacionales	12 745	7 751	-39,2	40 587	28 103	-30,8
- Extranjeros	5 948	5 216	-12,3	15 546	15 715	1,1

Fuente: Dirección Regional de Comercio Exterior, Turismo y Artesanía-Loreto

Elaboración: BCRP. Sede Regional Iquitos. Departamento de Estudios Económicos.

### 1.1.7. Comercio: Encuesta de Ventas

Un sondeo sobre ventas físicas aplicado a 53 empresas de Iquitos, de los sectores industria, comercio y servicios, reveló que 49 por ciento obtuvo menores ventas, 45 por ciento las incrementó y 6 por ciento restante las mantuvo en niveles de marzo de 2006.

Dentro del grupo de empresas que redujo sus ventas (49 por ciento), la mayoría son del sector industria, destacando la planta refinadora de petróleo crudo, por menores exportaciones de combustibles; así como las empresas que elaboran alimentos y bebidas; y también las de transformación forestal por menores ventas al mercado externo. Por el contrario, dentro del

grupo empresas que registró crecimiento en sus ventas (45 por ciento), la mayoría son de los sectores servicios y comercio.

Respecto al mes anterior, el 53 por ciento de empresas incrementó sus ventas, 36 por ciento las disminuyó y 11 por ciento las mantuvo en niveles de febrero último. La mayoría de empresas que logró mayores ventas son de los sectores comercio y servicios.

Finalmente, las expectativas de ventas para el mes siguiente son bastante optimistas, debido a que el 57 por ciento de empresas prevé una evolución positiva, siendo las empresas de los sectores industria y comercio las más optimistas, y las de servicios las más cautelosas.

**CUADRO Nº 13**  
**IQUITOS: ENCUESTA DE VENTAS A EMPRESAS – MARZO 2007**  
**(Porcentaje de empresas)**

SECTORES	VENTAS						EXPECTATIVAS			Tasa de Respuesta
	MAR.07/ MAR.06			MAR.07/ FEB.07			ABRIL 2007			
	+	=	-	+	=	-	+	=	-	
Sector Industria	31	7	62	45	10	45	62	7	31	76
Sector Comercio	61	8	31	62	15	23	62	23	15	72
Sector Servicios	64	0	36	64	9	27	36	55	9	65
<b>Total</b>	<b>45</b>	<b>6</b>	<b>49</b>	<b>53</b>	<b>11</b>	<b>36</b>	<b>57</b>	<b>21</b>	<b>22</b>	<b>73</b>

Fuente: Encuestas a las principales empresas de la ciudad de Iquitos.

Elaboración: BCRP. Sede Regional Iquitos: Departamento de Estudios Económicos.

En el sector comercio, 13 empresas respondieron la encuesta de ventas, de las cuales, el 61 por ciento registró mayores ventas respecto a marzo pasado, destacando las empresas de artículos de construcción y ferretería, productos agroveterinarios, así como abarrotes al por mayor.

Respecto al mes anterior, 62 por ciento de empresas aumentó sus ventas, destacando los establecimientos de los rubros antes mencionados. En cuanto a las expectativas para abril de 2007, entre los empresarios prima el optimismo, el 62 por ciento proyecta mayores ventas respecto al mes anterior.

**CUADRO Nº 14**  
**IQUITOS: ENCUESTA DE VENTAS A EMPRESAS COMERCIALES - FEBRERO 2007**  
**(Porcentaje de empresas)**

Empresas	VENTAS						EXPECTATIVAS			Tasa de Respuesta
	MAR.07/ MAR.06			MAR.07/ FEB.07			ABRIL 2007			
	+	=	-	+	=	-	+	=	-	
Grandes Almacenes	67	0	33	67	0	33	33	67	0	100
Productos Farmacéuticos	50	0	50	50	0	50	100	0	0	100
Art. Constr. y Ferretería	100	0	0	100	0	0	100	0	0	50
Bazares y Telas	0	0	100	0	0	100	0	100	0	50
Servicentros	50	50	0	50	50	0	100	0	0	100
Librería y Papelería	50	0	50	50	50	0	0	0	100	100
Prods. Agroveterinarios	100	0	0	100	0	0	100	0	0	67
<b>Total</b>	<b>61</b>	<b>8</b>	<b>31</b>	<b>62</b>	<b>15</b>	<b>23</b>	<b>62</b>	<b>23</b>	<b>15</b>	<b>72</b>

Fuente: Encuestas a las principales empresas de la ciudad de Iquitos.  
 Elaboración: BCRP. Sede Regional Iquitos: Departamento de Estudios Económicos.

### 1.1.8. Expectativas Empresariales

La encuesta aplicada en marzo a empresas grandes y medianas de Iquitos permitió conocer las expectativas empresariales respecto a la situación económica del país y de las propias empresas.

Referente a la pregunta ¿Cómo cree que será la situación económica del país?. El 56 por ciento respondió que la situación será mejor en el próximo mes; 52 por ciento en los próximos tres meses y 64 por ciento cuanto se amplía el horizonte a doce meses.

En cuanto a las perspectivas de la situación económica de la empresa, la mayoría tiene

una percepción favorable. El 68 por ciento de los encuestados respondió que estará mejor dentro de un mes, el 64 por ciento dentro de los próximos tres meses y otro porcentaje igual en los próximos 12 meses.

Finalmente, las perspectivas de las principales variables empresariales para abril de 2007 continúan apuntando a la estabilidad. El 96 por ciento de empresarios señaló precios de venta estables; el 84 por ciento señaló estabilidad en los precios de insumos y el 56 por ciento prevé inventarios estables.

**CUADRO Nº 15**  
**EXPECTATIVA EMPRESARIAL**  
**(En porcentaje)**

	Situación económica del país			Situación económica de las empresas		
	1 mes	3 meses	12 meses	1 mes	3 meses	12 meses
<b>Industria</b>						
Mejor	50	43	50	50	57	50
Igual	50	57	50	50	43	50
Peor	0	0	0	0	0	0
<b>Comercio</b>						
Mejor	57	57	72	86	71	86
Igual	43	43	14	14	29	14
Peor	0	0	14	0	0	0
<b>Servicios</b>						
Mejor	75	75	100	100	75	75
Igual	25	25	0	0	25	0
Peor	0	0	0	0	0	25
<b>Total</b>						
Mejor	56	52	64	68	64	64
Igual	44	48	32	32	36	32
Peor	0	0	4	0	0	4

Fuente: Encuestas a empresas de la ciudad de Iquitos.  
 Elaboración: BCRP. Sede Regional Iquitos. Departamento de Estudios Económicos.

GRÁFICO Nº 7  
EXPECTATIVAS DE PRINCIPALES VARIABLES EMPRESARIALES

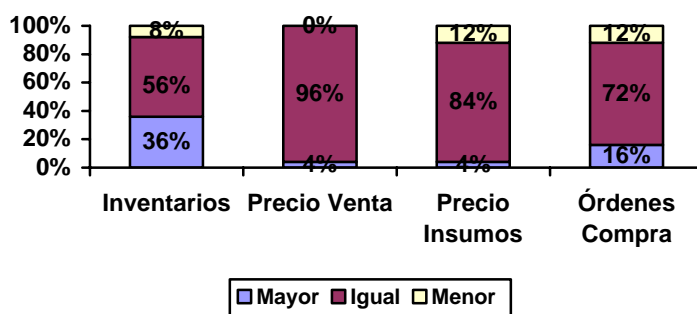

Fuente: Encuestas a empresas de la ciudad de Iquitos.  
Elaboración: BCRP. Sede Regional Iquitos. Departamento de Estudios Económicos

## 1.2. Aspectos Laborales

En Iquitos, el empleo urbano en empresas de 10 y más trabajadores se recuperó en 1,3 por ciento respecto a marzo de 2006, revirtiendo la caída de febrero último. La ligera recuperación se explicó por la mayor demanda de mano de obra en los sectores industria, servicios y extractivo.

El empleo en el sector extractivo se incrementó 3,6 por ciento, por el mayor número de trabajadores que demandó la actividad petrolera. De la misma manera, el empleo en el sector industria creció en 12,6 por ciento debido

a que las empresas de transformación forestal, conservas de palmito y bebidas gaseosas demandaron más personal; en el caso de las primeras para cumplir con los pedidos del exterior. Igualmente, el empleo en el sector servicios se incrementó en 11,6 por ciento, debido a la contratación de personal en empresas de servicios recreativos; sociales y comunales, y servicios financieros.

Por el contrario, el empleo en el sector transportes y comunicaciones cayó en 30,1 por ciento, lo cual se debería al menor dinamismo en el transporte fluvial y aéreo (helicópteros).

GRÁFICO Nº 8  
IQUITOS: EMPLEO URBANO EN EMPRESAS DE 10 A MÁS TRABAJADORES  
(Variación % anualizada)



GRÁFICO Nº 9  
IQUITOS: EMPLEO URBANO POR SECTORES ECONÓMICOS  
(MARZO 2007, variación anual)



**CUADRO Nº 16**  
**IQUITOS: DISTRIBUCIÓN Y VARIACIÓN DEL EMPLEO POR SECTORES**

SECTORES ECONÓMICOS	Distribución porcentual al mes de junio 2006 1/	MARZO 2007/ FEBRERO 2007	MARZO 2007/ MARZO 2006
Extractivo	43,2	-0,2	3,6
Industria	18,5	2,6	12,6
Comercio	9,9	3,5	1,5
Transportes y comunicaciones	13,9	0,7	-30,1
Servicios	14,5	6,7	11,6
<b>Total</b>	<b>100,0</b>	<b>2,4</b>	<b>1,3</b>

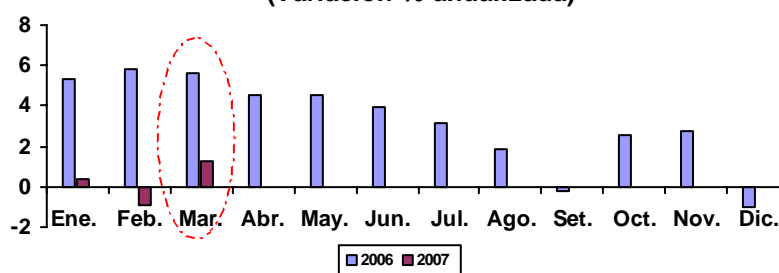
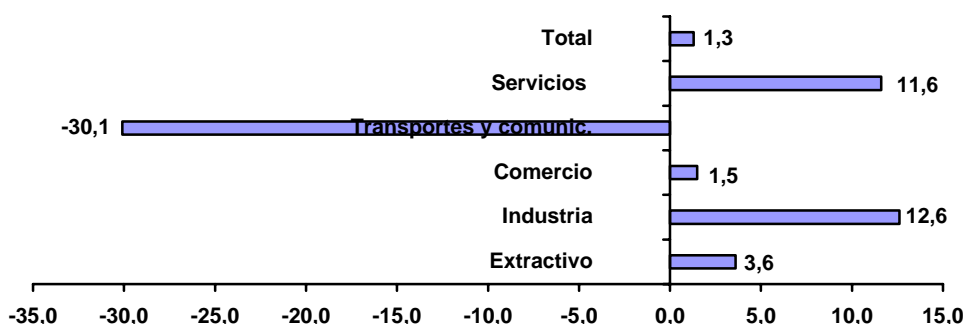
1/ Última actualización de la muestra, la cual se actualiza anualmente.  
Fuente: MTPE-DNPEFP. Encuesta Nacional de Variación del Empleo.

## II. INFLACIÓN Y TIPO DE CAMBIO

### 2.1. Inflación de la ciudad de Iquitos

En marzo, el índice de precios al consumidor de Iquitos (IPC) cayó en 0,07 por ciento frente al mes anterior, con lo cual, acumuló a marzo una inflación de 1,32 por ciento, que coincidió con la de los últimos doce meses. La inflación mensual se explicó por los menores precios del servicio telefónico que cayó en 3,56 por ciento; pescados y mariscos que lo hizo en 2,95 por ciento y, carnes y preparados que disminuyó en 1,29 por ciento.

Por grandes grupos de consumo, en la inflación de marzo fueron determinantes los menores precios de alimentos y bebidas, y transportes y comunicaciones (0,44 y 0,32 ciento, respectivamente), siendo contrarrestados, en parte, por alzas en los precios de los grupos vestido y calzado y; esparcimiento, diversión, servicios culturales y de enseñanza, por la campaña escolar.

La inflación últimos doce meses de la ciudad de Iquitos (1,32 por ciento) supera ampliamente a la de Lima Metropolitana, como se puede observar en el gráfico Nº 10.

**CUADRO Nº 17**  
**IQUITOS: TASA DE INFLACIÓN**

MARZO DE 2007	VARIACIÓN %
Variación % mensual	-0,07
Variación % acumulada	1,32
Variación % anualizada	1,32

Fuente: INEI – Iquitos.

Elaboración: BCRP. Sede Regional Iquitos. Departamento de Estudios Económicos.

**GRÁFICO Nº 10**  
**IQUITOS: INFLACIÓN ÚLTIMOS DOCE MESES**  
**(Variación porcentual anualizada)**

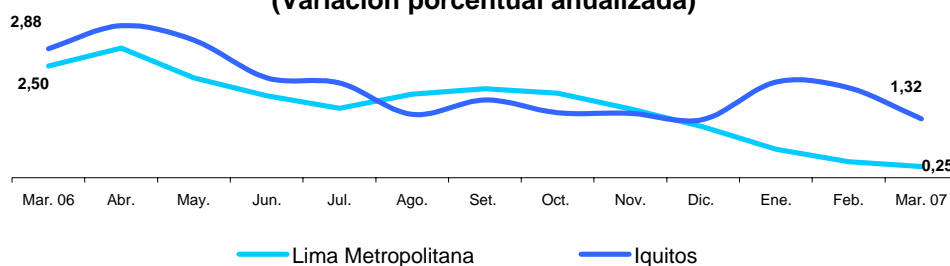

**CUADRO Nº 18**  
**IQUITOS: INFLACIÓN POR GRANDES GRUPOS DE CONSUMO**

	Ponderación	VARIACIONES PORCENTUALES		
		Mensual	Acumulada	Anualizada
<b>Índice General</b>	<b>100,00</b>	<b>-0,07</b>	<b>1,32</b>	<b>1,32</b>
Alimentos y Bebidas	57,54	-0,45	2,64	2,03
Vestido y Calzado	5,90	0,59	0,84	2,59
Alquiler, Vivienda, Combustible y Electricidad	9,31	0,00	-1,05	-2,34
Muebles, Enseres y Mantenimiento Vivienda	5,02	-0,07	0,01	-0,14
Cuidado y Conservación de la Salud	1,89	0,62	0,00	0,39
Transportes y Comunicaciones	10,25	-0,32	-1,05	2,71
Esparcimiento, Diversión y Servicios Culturales	4,32	3,31	3,10	0,58
Otros Bienes y Servicios	5,78	-0,02	-0,24	1,19

Fuente: INEI – Iquitos.

En la canasta de consumo de Iquitos, los productos que aumentaron sus precios por menor oferta fueron: choclo regional, pepinillo, carne de sajino y aguaje; mientras los que bajaron sus precios, por mayor

producción y abastecimiento fueron: tomate regional, beterraga, toronja pomelo, dorado de la región, ajo entero, limón, maicena envasada, papaya y pollo eviscerado, entre otros productos.

**CUADRO Nº 19**  
**IQUITOS: PRODUCTOS DE MAYOR VARIACIÓN EN SUS PRECIOS**  
**(Marzo 2007 – Porcentaje)**

SUBIERON SUS PRECIOS		BAJARON SUS PRECIOS	
	%		%
Choclo regional	22,30	Tomate regional	-13,99
Pepinillo	11,82	Beterraga	-10,95
Carne de sajino	6,85	Toronja pomelo	-10,05
Aguaje	6,72	Dorado de la región	-10,00
		Ajo entero	-8,86
		Limón	-8,64
		Maicena envasada	-6,25
		Papaya	-6,00
		Pollo eviscerado	-3,59

Fuente: Instituto Nacional de Estadística e Informática (INEI) – Loreto.

## 2.2. Tipo de cambio informal

En marzo de 2007, el tipo de cambio venta en el mercado informal de Iquitos se mostró estable, oscilando entre S/. 3,19 y S/. 3,20 por dólar.

Con ello, alcanzó la cotización promedio del periodo fue de S/. 3,195 por dólar, menor a la registrada el mes anterior (S/. 3,203 por dólar).

**GRÁFICO Nº 11**  
**TIPO DE CAMBIO VENTA EN EL MERCADO INFORMAL**

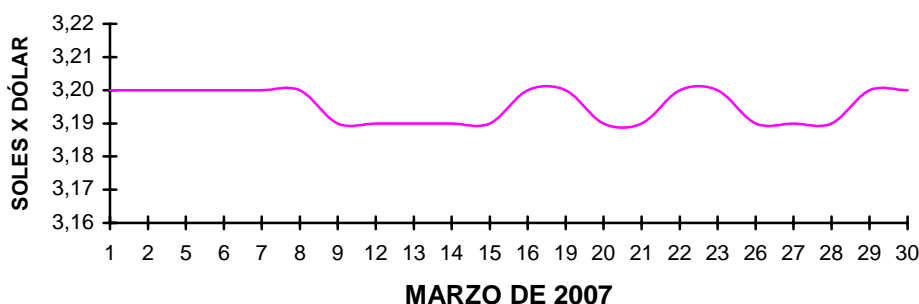

FUENTE: Encuesta a cambistas de la ciudad de Iquitos.  
Elaboración: BCRP. Sede Regional Iquitos. Departamento de Estudios Económicos.

### III. SECTOR EXTERNO

#### 3.1. Exportaciones FOB

El valor FOB de las exportaciones regionales realizadas por las diferentes aduanas del país disminuyó 67 por ciento respecto a marzo pasado, virviendo la expansión de febrero último. La caída se debió a menores volúmenes exportados de combustibles y de productos forestales, estos últimos por falta naves de transporte internacional que zarpen del puerto de Iquitos hacia el exterior.

Por grupo de productos, el valor FOB de las exportaciones de productos tradicionales disminuyó 6,6 por ciento frente a marzo pasado, debido a la caída de 13,8 por ciento en el volumen exportado de combustibles y el menor precio de exportación del residual N° 6. El valor de las exportaciones de productos no tradicionales cayó 76,8 por ciento, incidiendo las ventas de productos forestales que cayeron 87,7 por ciento; agroindustriales 44,2 por ciento y peces vistosos 7,1 por ciento. En el caso de productos forestales influyeron los menores volúmenes exportados de triplay por el Callao y la ausencia de embarques de madera aserrada por Iquitos, debido a la falta de naves de transporte internacional.

En marzo se exportaron 9 920 barriles de combustibles (entre diesel, turbo y residual), 19 t. de cemento, 20 t. de harina de trigo y 12 unidades de motos a Colombia; 1 159 m<sup>3</sup> de triplay a los mercados de México y a El Salvador; 498 811 unidades de peces ornamentales vivos principalmente a Estados Unidos, Japón y Alemania. Finalmente, se exportó 31 t. de conservas de palmito a Argentina y Estados Unidos y 46 t. de camu camu y animales vivos como taricayas, motelos, camaleones y sapos a Japón.

A pesar de la caída de marzo, en el primer trimestre, las exportaciones regionales crecieron 4,6 por ciento frente a 2006, pasando de US\$ 8,4 a US\$ 8,7 millones. Este resultado reflejó las mayores ventas tanto de productos tradicionales como de no tradicionales. Los primeros aumentaron 6,1 por ciento y los segundos 4,2 por ciento, influyendo los mayores volúmenes exportados de combustibles y madera aserrada, en cada grupo de productos. En lo que va del presente año, los productos no tradicionales representaron 80,4 por ciento de la oferta exportable regional y los tradicionales el 19,6 por ciento restante.

**CUADRO N° 20**  
**EXPORTACIONES POR GRUPOS DE PRODUCTOS 1/**  
**(Valor FOB en miles de US dólares)**

Grupos de Productos	MARZO			ENERO – MARZO		
	2006	2007	Var. %	2006	2007	Var. %
<b>1. Productos tradicionales</b>	<b>800</b>	<b>747</b>	<b>-6,6</b>	<b>1 612</b>	<b>1 710</b>	<b>6,1</b>
Combustibles	800	747	-6,6	1 612	1 710	6,1
<b>2. Productos no tradicionales</b>	<b>4 911</b>	<b>1 138</b>	<b>-76,8</b>	<b>6 752</b>	<b>7 036</b>	<b>4,2</b>
Forestales	4 101	503	-87,7	5 174	5 421	4,8
Pesqueros ornamentales	309	287	-7,1	679	625	-8,0
Agroindustriales	453	253	-44,2	749	761	1,6
Otros productos	48	95	97,9	117	154	31,6
Resto de productos	0	0	-	33	75	127,3
<b>Total (1+2)</b>	<b>5 711</b>	<b>1 885</b>	<b>-67,0</b>	<b>8 364</b>	<b>8 746</b>	<b>4,6</b>

1/ Información preliminar.

Fuente: SUNAT. [www.sunat.gob.pe](http://www.sunat.gob.pe)

Elaboración: BCRP. Sede Regional Iquitos. Departamento de Estudios Económicos.



**GRÁFICO Nº 12**  
**LORETO: ESTRUCTURA DE LAS EXPORTACIONES POR GRUPO DE PRODUCTOS**

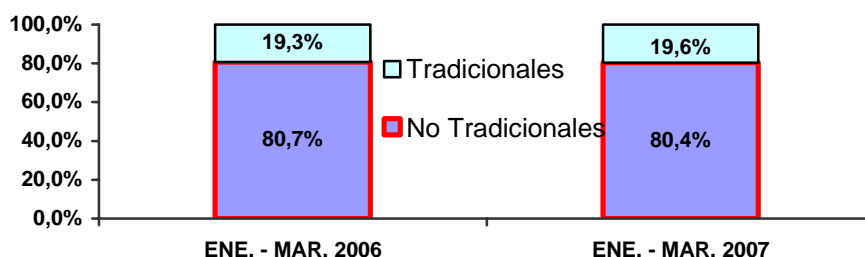

Elaboración: BCRP. Sede Regional Iquitos. Departamento de Estudios Económicos.

**CUADRO Nº 21**  
**PRINCIPALES PAÍSES DE DESTINO Y PRINCIPAL PRODUCTO EXPORTADO (ENERO – MARZO 2007)**

PAÍS	% DEL TOTAL	PRINCIPAL PRODUCTO
México	47,8	Madera aserrada, triplay y enchapados
Colombia	20,4	Combustibles, cemento y harina de trigo
Estados Unidos	14,3	Madera aserrada, palmito y molduras de madera
Japón	5,9	Camu camu y peces vistosos vivos
Argentina	3,1	Conservas de palmitos
Venezuela	2,9	Triplay y enchapados
Hong Kong	2,7	Peces vistosos vivos
Otros países	2,9	Peces vistosos vivos y triplay
<b>Total</b>	<b>100,0</b>	

Fuente: SUNAT. [www.sunat.gob.pe](http://www.sunat.gob.pe)

Elaboración: BCRP. Sede Regional Iquitos. Departamento de Estudios Económicos

### 3.2. Importaciones FOB

Las compras de bienes al exterior cayeron en 88 por ciento respecto a marzo de 2006, revirtiendo el comportamiento creciente de meses anteriores, debido a que en el presente mes no se registraron compras de maquinaria para el proyecto de gas de Camisea por el Puerto de Iquitos. Como consecuencia de ello, se registró una disminución generalizada en todas las categorías CUODE de las importaciones.

La categoría bienes de consumo cayó 97,2 por ciento debido a que no se registraron compras de alimentos. La categoría bienes de capital se contrajo 81,6 por ciento, evidenciando menores compras para la industria y materiales de construcción. La categoría materias primas cayó 92,1 por ciento por menores compras para la industria petrolera.

En el primer trimestre, las importaciones aumentaron 112,3 por ciento respecto al año anterior, pasando de US\$ 34,3 millones a US\$ 72,9 millones. Este resultado reflejó los altos niveles de importaciones de enero y febrero, a causa del ingreso de maquinaria para el proyecto de gas de Camisea y la mayor demanda de productos alimenticios y de materiales de construcción. En consecuencia, las importaciones de bienes de capital crecieron 155,4 por ciento y las de bienes de consumo lo hicieron en 28,6 por ciento; las importaciones de materias primas cayeron 40,4 por ciento. En el caso de bienes de capital destacaron las compras para la industria petrolera y de gas (planta de gas de Camisea), así como de materiales de construcción (cemento y tubos) y en el de bienes de consumo destacó la compra de alimentos como azúcar.

**CUADRO Nº 22**  
**IMPORTACIONES SEGÚN USO O DESTINO ECONÓMICO 1/**  
**(Valor FOB en miles de US dólares)**

	MARZO			ENERO – MARZO		
	2006	2007	Var. %	2006	2007	Var. %
<b>1. Bienes de Consumo</b>	<b>1 383</b>	<b>39</b>	<b>-97,2</b>	<b>2 617</b>	<b>3 366</b>	<b>28,6</b>
No duradero	1 313	20	-98,5	2 364	3 263	38,0
Duraderos	69	16	-76,8	238	100	-58,0
Diversos	1	3	200,0	15	3	-80,0
<b>2. Materias Primas</b>	<b>2 530</b>	<b>201</b>	<b>-92,1</b>	<b>5 865</b>	<b>3 489</b>	<b>-40,5</b>
Combustibles y lubricantes	2	0	-100,0	51	6	-88,2
Para la Agricultura	0	0	0,0	6	95	1 483,3
Para la Industria	2 528	201	-92,0	5 808	3 388	-41,7
<b>3. Bienes de Capital</b>	<b>3 660</b>	<b>672</b>	<b>-81,6</b>	<b>25 862</b>	<b>66 061</b>	<b>155,4</b>
Materiales de Construcción	510	15	-97,1	4 953	8 748	76,6
Para la Agricultura	45	1	-97,8	46	31	-32,6
Para la Industria	2 574	428	-83,4	19 574	56 320	187,7
Equipos de Transporte	531	228	-57,1	1 289	962	-25,4
<b>Total (1+2+3)</b>	<b>7 573</b>	<b>912</b>	<b>-88,0</b>	<b>34 344</b>	<b>72 916</b>	<b>112,3</b>

1/ Importaciones realizadas por la aduana de Iquitos.  
Fuente: SUNAT –Aduanas.

Elaboración: BCRP. Sede Regional Iquitos. Departamento de Estudios Económicos.

## IV. FINANZAS PÚBLICAS

### 4.1. Gobierno Central

Los ingresos corrientes del Gobierno Central registraron una disminución real de 38,6 por ciento frente a marzo pasado, luego de crecer en enero y febrero últimos. La caída se explicó por la menor base imponible de los impuestos aduaneros, así como por la menor recaudación del impuesto a la renta.

Los ingresos tributarios cayeron en 38,7 por ciento en valores reales, incidiendo la menor recaudación del impuesto a la renta que cayó en 28,4 por ciento; del IGV aplicado a las importaciones que lo hizo en 86,9 por ciento

y del impuesto a las importaciones que disminuyó en 69,5 por ciento; siendo contrarrestados por la mayor recaudación del IGV aplicado a las operaciones internas.

En el primer trimestre, los ingresos corrientes del Gobierno Central crecieron a una tasa real de 42,1 por ciento frente a 2006. Esta mejora reflejó los altos montos de recaudación de enero y febrero últimos, en línea con la mayor base imponible de los tributos aduaneros. La recaudación del IGV a las importaciones creció S/. 27,7 millones y la de los impuestos a las importaciones aumentó S/. 8,1 millones.

**CUADRO Nº 23**  
**INGRESOS CORRIENTES DEL GOBIERNO CENTRAL**  
**(Miles de nuevos soles)**

	MARZO			ENERO – MARZO		
	2006	2007	Var. % real	2006	2007	Var. % real
<b>I. Ingresos tributarios</b>	<b>20 570</b>	<b>12 645</b>	<b>-38,7</b>	<b>60 520</b>	<b>92 350</b>	<b>52,0</b>
1. Impuestos a la renta	11 619	8 340	-28,4	25 610	23 094	-10,1
- Personas Naturales	2 480	1 306	-47,5	5 411	4 294	-20,9
- Personas Jurídicas	4 154	5 577	33,9	14 819	17 127	15,0
- Regularización	4 985	1 457	-70,8	5 380	1 673	-69,0
2. Impuesto a las importaciones	2 186	668	-69,5	7 471	15 592	107,8
3. Impuesto a la producción y consumo	5 988	3 054	-49,1	25 377	51 763	103,1
- IGV	5 391	2 265	-58,1	23 781	49 616	107,8
* Operaciones Internas	1 231	1 720	39,4	6 616	4 742	-28,7
* A las importaciones	4 160	545	-86,9	17 165	44 874	160,4
- ISC	597	789	31,8	1 596	2 147	33,9
4. Otros ingresos tributarios	777	583	-25,2	2 062	1 901	-8,2
<b>II. Ingresos no tributarios</b>	<b>423</b>	<b>273</b>	<b>-35,6</b>	<b>4 760</b>	<b>772</b>	<b>-83,9</b>
<b>Total (I+II)</b>	<b>20 993</b>	<b>12 918</b>	<b>-38,6</b>	<b>65 280</b>	<b>93 122</b>	<b>42,1</b>

Fuente: SUNAT- Aduanas.

Elaboración: BCRP. Sede Regional Iquitos. Departamento de Estudios Económicos.

## 4.2. Gobierno Regional

El gasto total del Gobierno Regional registró una recuperación de 4,6 por ciento respecto a marzo del año anterior, en valores reales, luego de caer 10,2 por ciento en febrero último. La mejora reflejó el mayor gasto de capital que se recuperó a una tasa de 28,6 por ciento, vinculada al alto nivel de inversiones. También se aceleró el gasto corriente en 8,5 por ciento, en línea con el mayor gasto en personal y obligaciones.

Referente a las fuentes de financiamiento, todas las fuentes alcanzaron crecimiento. Los recursos ordinarios financiaron 75 por ciento

del gasto total y crecieron 2,7 por ciento en términos reales; el canon y sobrecanon, regalías y renta, cubrieron 18,7 por ciento y crecieron 3,3 por ciento. El mayor incremento lo experimentaron las donaciones y transferencias y recursos directamente recaudados (45,7 y 37,5 por ciento, respectivamente).

A pesar de la recuperación de marzo, en el primer trimestre, el gasto total del Gobierno Regional disminuyó 4,5 por ciento respecto al año anterior, en términos reales, debido al menor gasto de capital que cayó 37,5 por ciento, ya que el gasto corriente repuntó en 5 por ciento.

**CUADRO Nº 24  
GASTOS DEL GOBIERNO REGIONAL  
POR TIPO DE GASTO  
(Miles de nuevos soles)**

	MARZO			ENERO – MARZO		
	2006	2007	Var. % real	2006	2007	Var. % real
<b>A. GASTOS CORRIENTES</b>	<b>36 012</b>	<b>39 178</b>	<b>8,5</b>	<b>115 310</b>	<b>121 545</b>	<b>5,0</b>
-Personal y Obligaciones	26 134	27 191	3,8	84 981	87 892	3,0
-Obligaciones Previsionales	4 348	4 514	3,6	14 554	14 765	1,0
-Bienes y Servicios	5 390	7 060	30,6	15 458	17 766	14,4
-Otros gastos corrientes	140	413	194,2	317	1 122	252,6
<b>B. GASTOS DE CAPITAL</b>	<b>3 692</b>	<b>4 761</b>	<b>28,6</b>	<b>14 157</b>	<b>8 891</b>	<b>-37,5</b>
-Inversiones	3 397	4 520	32,7	13 263	8 301	-37,7
-Inversiones financieras	91	0	-100,0	213	0	-100,0
-Otros gastos de capital	204	241	17,8	681	590	-13,8
<b>C. SERVICIO DE LA DEUDA</b>	<b>2 177</b>	<b>0</b>	<b>-100,0</b>	<b>6 531</b>	<b>0</b>	<b>-100,0</b>
-Intereses	50	0	-100,0	224	0	-100,0
-Amortización	2 127	0	-100,0	6 307	0	-100,0
<b>Total (A + B + C):</b>	<b>41 881</b>	<b>43 939</b>	<b>4,6</b>	<b>135 998</b>	<b>130 436</b>	<b>-4,5</b>

Fuente: Gobierno Regional de Loreto.

Elaboración: BCRP. Sede Regional Iquitos. Departamento de Estudios Económicos.

**CUADRO Nº 25  
GASTOS DEL GOBIERNO REGIONAL  
POR FUENTES DE FINANCIAMIENTO  
(Miles de nuevos soles)**

	MARZO			ENERO – MARZO		
	2006	2007	Var. % real	2006	2007	Var. % real
Recursos Ordinarios	32 009	32 971	2,7	103 428	105 802	1,9
Canon y sobrecanon, Regalías y Renta	7 935	8 217	3,3	23 594	16 179	-31,8
Recursos Directamente Recaudados	958	1 321	37,5	3 042	3 897	27,5
Donaciones y Transferencias	979	1 430	45,7	5 934	4 558	-23,5
<b>Total</b>	<b>41 881</b>	<b>43 939</b>	<b>4,6</b>	<b>135 998</b>	<b>130 436</b>	<b>-4,5</b>

Fuente: Gobierno Regional de Loreto.

Elaboración: BCRP. Sede Regional Iquitos. Departamento de Estudios Económicos.

Referente a la inversión del Gobierno Regional, ésta se recuperó a una tasa de 29,6 respecto a marzo pasado, luego de las caídas de enero y febrero últimos. La mejora se debió a la ejecución de obras de sistemas de agua potable y alcantarillado, así como a la pavimentación de calles y avenidas.

Por sectores económicos, la inversión en el sector Vivienda y Desarrollo Urbano creció en 70,2 por ciento, debido a la construcción de sistemas de agua potable en Punchana e Iquitos; en el sector Educación y Cultura aumentó en 19,7 por ciento y tomó la forma de construcción y mejoramiento de colegios e implementación de la biblioteca universitaria;

en el sector Salud y Saneamiento lo hizo en 179,7 por ciento debido al mejoramiento y ampliación de sistemas de agua potable y alcantarillado en San Juan e Iquitos.

A pesar la recuperación de marzo, en el primer trimestre, la inversión cayó 38,4 por ciento respecto al año anterior, pasando de US\$ 13,5 millones a S/. 8,3 millones, incidiendo la menor inversión en los meses de enero y febrero por el receso de algunas obras. La inversión en Educación y Cultura disminuyó 31,1 por ciento; en Vivienda y Desarrollo Urbano cayó 39,2 por ciento y en el sector Transportes lo hizo en 41,3 por ciento.

**CUADRO Nº 26**  
**INVERSIÓN DEL GOBIERNO REGIONAL**  
**(Miles de nuevos soles)**

	MARZO			ENERO- MARZO		
	2006	2007	Var. %	2006	2007	Var. %
Justicia	0	0	-	0	0	-
Administración y Planeamiento	264	186	-29,5	853	374	-56,2
Agraria	199	173	-13,1	393	430	9,4
Asistencia y Previsión Social	18	18	0,0	48	52	8,3
Comunicaciones	0	0	-	0	0	-
Defensa y Seguridad Nacional	0	0	-	0	0	-
Educación y Cultura	1 391	1 665	19,7	4 176	2 876	-31,1
Energía y Recursos Minerales	90	27	-70,0	686	106	-84,5
Industria, Comercio y Servicios	25	0	-100,0	126	0	-100,0
Pesca	109	0	-100,0	166	0	-100,0
Salud y Saneamiento	143	400	179,7	430	514	19,5
Transporte	202	269	33,2	2 972	1 745	-41,3
Vivienda y Desarrollo Urbano	1 047	1 782	70,2	3 626	2 204	-39,2
<b>TOTAL</b>	<b>3 488</b>	<b>4 520</b>	<b>29,6</b>	<b>13 476</b>	<b>8 301</b>	<b>-38,4</b>

Fuente: Gobierno Regional de Loreto.

Elaboración: BCRP. Sede Regional Iquitos. Departamento de Estudios Económicos.

## V. MONEDA Y CRÉDITO

### 5.1. Depósitos del Sistema Financiero

El saldo de depósitos del sistema financiero de Loreto fue S/. 396,8 millones al 31 de marzo de 2007, incrementándose en S/.75,9 millones respecto a igual mes de 2006 por la mejora en los ingresos de las familias y empresas.

Las captaciones en moneda nacional crecieron 42 por ciento y las de moneda extranjera 0,9 por ciento en términos reales. Por tipo de depósitos, se observó crecimiento en la mayor parte de modalidades de depósitos, excepto en depósitos a plazo en moneda extranjera.

Las captaciones del Sistema Bancario registraron un crecimiento real de 25,4 por ciento, ante el comportamiento positivo de

todas las instituciones, excepto en Mibanco. Las captaciones de las Instituciones de Microfinanzas registraron un crecimiento real de 15 por ciento, incidiendo las mayores captaciones de las cajas municipales, especialmente la CMAC Maynas y Piura; mientras que la CRAC San Martín registró una caída de 35,8 por ciento.

Al 31 de marzo, el Sistema Bancario alcanzó una participación de relativa de 81,6 por ciento en la liquidez total, destacando la participación de los bancos Continental, Scotiabank y Crédito; las Instituciones de Microfinanzas participaron con 18,4 por ciento. Por último, el grado de dolarización de la liquidez se ubicó en 37,2 por ciento a fin de marzo, bajando 8,2 puntos porcentuales en los últimos 12 meses.

**CUADRO Nº 27**  
**DEPÓSITOS DEL SISTEMA FINANCIERO**  
**(Saldo en miles de nuevos soles)**

	MARZO		
	2006	2007	Var. % real
Sistema Bancario	257 597	323 772	25,4
Instituciones de Microfinanzas	63 290	72 991	15,0
- Cajas Municipales	58 356	69 814	19,3
- Cajas Rurales	4 934	3 177	-35,8
<b>Moneda Nacional</b>	<b>175 142</b>	<b>249 312</b>	<b>42,0</b>
<b>Moneda Extranjera</b>	<b>145 745</b>	<b>147 451</b>	<b>0,9</b>
<b>Total</b>	<b>320 887</b>	<b>396 763</b>	<b>23,3</b>

Fuente: Superintendencia de Banca y Seguros (SBS).

Elaboración: BCRP. Sede Regional Iquitos. Departamento de Estudios Económicos.

**CUADRO Nº 28**  
**PARTICIPACIÓN EN LOS DEPÓSITOS**

	MARZO DE 2007		
	Miles de S/.	Mes	Acumulada
Continental	105 916	26,7	26,7
Scotiabank	88 018	22,2	48,9
Crédito	79 197	20,0	68,9
C.M.A.C. Maynas	67 244	17,0	85,9
Interbank	46 180	11,6	97,5
Del Trabajo	3 533	0,9	98,4
C.R.A.C. San Martín	3 177	0,8	99,2
C.M.A.C. Paíta	1 708	0,4	99,6
Mibanco	928	0,2	99,8
C.M.A.C. Piura	862	0,2	100,0
<b>Total</b>	<b>396 763</b>	<b>100,0</b>	

Fuente: Superintendencia de Banca y Seguros (SBS)

Elaboración: BCRP. Sede Regional Iquitos. Departamento de Estudios Económicos.

## 5.2. Crédito del Sistema Financiero

El crédito total del sistema financiero ascendía al 31 de marzo de 2007 a S/. 447,1 millones, mayor en S/. 102,4 millones respecto al saldo registrado en igual mes del año anterior, lo que significó un crecimiento real de 29,4 por ciento, debido en parte a la competencia entre instituciones financieras y a las facilidades de acceso al crédito que otorgan estas instituciones. Por ello, el crédito en nuevos soles creció 39,5 por ciento y en dólares lo hizo en 12,3 por ciento.

Al 31 de marzo, la participación relativa de los créditos en nuevos soles aumentó a 67,8 por ciento del total; mientras la de los créditos en dólares disminuyó a 32,2 por ciento, lo cual refleja la preferencia por endeudamiento en moneda nacional.

El crédito del Sistema Bancario registró una expansión real de 34,2 por ciento respecto a marzo pasado, al crecer los saldos colocados de la mayor parte de entidades financieras, con excepción del Banco del Trabajo. Igualmente, creció en las Instituciones de Microfinanzas en 13,5 por ciento en términos reales, debido al desempeño de las cajas municipales y la operación de una agencia de la Caja Municipal Maynas en la provincia de Requena; mientras la CRAC San Martín registró una caída de 20,2 por ciento.

La cartera atrasada al 31 de marzo equivalía a 2,8 por ciento del crédito bruto total, porcentaje mayor al registrado el año anterior que fue de 2,1 por ciento. Asimismo, la cartera pesada en moneda nacional se situó en 3,2 por ciento y la de moneda extranjera se ubicó en 1,7 por ciento.

**CUADRO Nº 29  
CRÉDITO DEL SISTEMA FINANCIERO  
(Saldo en miles de nuevos soles)**

	MARZO		
	2006	2007	Var. % real
Sistema Bancario	264 842	356 286	34,2
Instituciones de Microfinanzas	79 855	90 830	13,5
- Cajas Municipales	67 462	80 917	19,6
- Cajas Rurales	12 393	9 913	-20,2
<b>Moneda Nacional</b>	<b>216 737</b>	<b>303 110</b>	<b>39,5</b>
<b>Moneda Extranjera</b>	<b>127 960</b>	<b>144 006</b>	<b>12,3</b>
<b>Total</b>	<b>344 697</b>	<b>447 116</b>	<b>29,4</b>

Fuente: Superintendencia de Banca y Seguros (SBS).

Elaboración: BCRP. Sede Regional Iquitos. Departamento de Estudios Económicos.

**CUADRO Nº 30  
PARTICIPACIÓN EN LOS CRÉDITOS**

	MARZO DE 2007		
	Miles de S/.	Mes	Acumulado
Continental	139 714	31,2	31,2
Crédito	88 354	19,8	51,0
C.M.A.C. Maynas	60 457	13,5	64,5
Interbank	55 603	12,4	76,9
Scotiabank	49 087	11,0	87,9
C.M.A.C. Paita	14 194	3,2	91,1
Mibanco	13 000	2,9	94,0
Del Trabajo	10 528	2,4	96,4
C.R.A.C. San Martín	9 913	2,2	98,6
C.M.A.C. Piura	6 266	1,4	100,0
<b>Total</b>	<b>447 116</b>	<b>100,0</b>	

Fuente: Superintendencia de Banca y Seguros (SBS).

Elaboración: BCRP. Sede Regional Iquitos. Departamento de Estudios Económicos.

**CUADRO Nº 31  
MOROSIDAD DEL SISTEMA FINANCIERO  
(En porcentaje de los créditos brutos)**

	MARZO		
	2006	2007	Var. Pts. %
Sistema Bancario	1,7	1,7	0,0
Instituciones de Microfinanzas	3,6	7,1	3,5
- Cajas Municipales	4,1	5,6	1,5
- Cajas Rurales	1,0	19,4	18,4
<b>Moneda Nacional</b>	<b>1,9</b>	<b>3,2</b>	<b>1,3</b>
<b>Moneda Extranjera</b>	<b>2,5</b>	<b>1,7</b>	<b>-0,8</b>
<b>Total</b>	<b>2,1</b>	<b>2,8</b>	<b>0,7</b>

Fuente: Instituciones del Sistema Financiero.

Elaboración: BCRP. Sede Regional Iquitos. Departamento de Estudios Económicos.

Iquitos, julio de 2007.

*Síntesis Económica de Loreto -marzo 2007*

**Cuadro Nº 01**

**LORETO: PRODUCCIÓN AGROPECUARIA 1/  
(T.M.)**

	2007											2007			
	Mar.	Abr.	May.	Jun.	Jul.	Ago.	Set.	Oct.	Nov.	Dic.	Ene.- Dic.	Ene.	Feb.	Mar.	
<b>TOTAL AGRÍCOLA</b>	<b>102 954</b>	<b>89 585</b>	<b>84 005</b>	<b>78 499</b>	<b>82 465</b>	<b>102 777</b>	<b>123 646</b>	<b>136 732</b>	<b>142 558</b>	<b>144 695</b>	<b>1 304 566</b>	<b>109 196</b>	<b>115 186</b>	<b>105 459</b>	<b>TOTAL AGRÍCOLA</b>
Arroz Cáscara	2 899	2 036	2 089	3 584	4 158	5 274	14 564	17 878	19 378	20 981	103 287	6 487	4 114	2 168	Arroz Cáscara
Plátano	28 903	27 773	26 887	24 581	24 381	32 999	30 992	31 468	32 022	31 947	350 389	28 618	29 728	28 969	Plátano
Yuca	32 206	30 291	28 081	25 653	28 529	30 279	32 515	35 684	37 252	24 666	370 336	30 654	37 265	32 919	Yuca
Maíz Choclo	1 699	1 603	862	1 086	862	1 008	1 589	2 106	1 986	9 562	28 101	2 083	1 988	1 364	Maíz Choclo
Piña	376	393	328	277	191	553	2 541	4 681	4 537	4 649	21 036	1 934	763	435	Piña
Caña Azúcar	13 584	10 528	13 514	14 861	15 081	15 665	13 589	16 178	14 791	14 455	173 027	15 758	16 893	14 618	Caña Azúcar
Maíz Amarillo Duro	2 197	1 185	990	761	633	2 653	7 889	8 823	11 692	18 260	62 098	5 801	3 775	2 806	Maíz Amarillo Duro
Palma Aceitera	29	24	21	22	24	23	24	27	28	32	298	31	32	34	Palma Aceitera
Sacha Inchi	0	0	0	0	0	0	8	3	6	25	42	25	30	34	Sacha Inchi
Aguaje	292	200	279	396	402	607	829	870	898	851	7 531	1 326	870	645	Aguaje
Camu camu	2 410	561	15	0	0	99	154	223	671	1 049	7 769	1 358	2 251	2 725	Camu camu
Humarí	1 467	895	0	0	0	0	0	0	4	48	3 921	103	1 215	1 775	Humarí
Pijuayo Fruto	3 845	3 628	2 996	0	0	0	0	0	468	1 364	18 191	1 868	3 956	3 794	Pijuayo Fruto
Pijuayo Palmito	66	43	59	24	67	69	70	75	72	72	739	57	70	75	Pijuayo Palmito
Otros agrícolas															Otros agrícolas
Cacao	0	0	0	0	0	0	4	8	9	12	54	8	9	0	Cacao
Café	0	0	0	18	15	9	11	8	7	4	72	0	0	0	Café
Cocona	20	16	15	17	47	110	205	179	171	104	964	69	74	61	Cocona
Mango	180	0	0	0	0	0	0	0	234	204	1 199	296	231	169	Mango
Pepino	118	108	117	138	157	209	277	315	329	377	2 404	145	106	94	Pepino
Toronja	59	54	51	58	60	189	447	424	379	239	2 054	108	79	91	Toronja
Tomate	45	50	16	36	80	142	272	311	299	315	1 723	137	97	72	Tomate
Zapallo	7	7	14	22	32	36	142	185	214	138	809	50	30	16	Zapallo
Resto agrícola	12 552	10 190	7 671	6 965	7 746	12 853	17 524	17 286	17 111	15 341	148 522	12 280	11 610	12 595	Resto agrícola
<b>TOTAL PECUARIO</b>	<b>1 479</b>	<b>1 387</b>	<b>2 074</b>	<b>1 724</b>	<b>1 646</b>	<b>1 419</b>	<b>1 747</b>	<b>1 595</b>	<b>1 591</b>	<b>1 752</b>	<b>19 519</b>	<b>1 770</b>	<b>1 578</b>	<b>1 554</b>	<b>TOTAL PECUARIO</b>
Carne de ave	1 010	925	1 592	1 249	1 198	944	1 259	1 068	1 121	1 274	13 882	1 335	1 134	1 047	Carne de ave
Carne de porcino	94	95	89	93	88	90	89	94	93	99	1 107	92	93	94	Carne de porcino
Carne de vacuno	52	47	42	45	44	49	51	56	50	45	560	50	50	50	Carne de vacuno
Carne de ovino	1	1	0	1	0	1	1	1	1	1	10	1	1	1	Carne de ovino
Carne de búfalo	9	7	10	5	6	5	7	4	5	6	79	5	6	8	Carne de búfalo
LECHE	78	84	117	114	117	122	121	126	123	116	1 280	115	114	160	LECHE
HUEVOS	183	177	163	158	136	157	156	183	138	146	1 920	131	128	141	HUEVOS
Resto pecuario	52	51	61	59	57	51	63	63	60	65	668	41	52	53	Resto pecuario

1/ Preliminar.

Fuente: Dirección Regional Agraria de Loreto.

Elaboración: BCRP. Sede Regional Iquitos. Departamento de Estudios Económicos.

*Síntesis Económica de Loreto -marzo 2007*

**Cuadro Nº 02**

**LORETO: SIEMBRAS AGRÍCOLAS POR CAMPAÑA 1/  
(T.M.)**

	CAMPAÑA 2005-2006						CAMPAÑA 2006-2007									
	Ago.-Mar.	Mar.	Abr.	May.	Jun.	Jul.	Ago.	Set.	Oct.	Nov.	Dic.	Ene.	Feb.	Mar.	Ago.-Mar.	
<b>TOTAL SIEMBRAS</b>	<b>74 095</b>	<b>3 620</b>	<b>4 285</b>	<b>8 687</b>	<b>20 075</b>	<b>25 232</b>	<b>20 897</b>	<b>16 400</b>	<b>10 726</b>	<b>8 971</b>	<b>4 954</b>	<b>5 535</b>	<b>4 987</b>	<b>3 522</b>	<b>75 992</b>	<b>TOTAL SIEMBRAS</b>
Arroz Cáscara	16 488	708	1 098	2 825	7 236	6 729	5 749	4 363	2 086	1 453	791	733	489	671	16 335	Arroz Cáscara
Plátano	3 654	168	225	224	273	627	928	848	830	795	574	245	245	215	4 680	Plátano
Yuca	23 890	1 631	1 945	2 634	2 901	4 058	4 434	4 505	3 890	3 172	1 971	2 062	3 048	1 741	24 823	Yuca
Maíz Choclo	5 154	174	110	217	440	265	1 382	973	672	538	276	213	240	150	4 444	Maíz Choclo
Piña	124	5	9	5	5	19	22	20	53	9	24	32	22	15	197	Piña
Caña Azúcar	562	57	39	39	77	244	265	109	76	66	39	76	64	92	787	Caña Azúcar
Maíz Amarillo Duro	18 072	319	183	1 229	4 717	8 036	6 359	4 568	2 611	2 529	911	823	578	327	18 706	Maíz Amarillo Duro
Palma Aceitera	498	191	213	258	0	475	0	0	0	0	0	942	0	0	942	Palma Aceitera
Sacha Inchi	368	48	20	0	0	0	20	8	0	0	0	0	0	3	31	Sacha Inchi
Aguaje	0	0	0	0	0	0	0	0	0	0	0	0	0	0	0	Aguaje
Camu camu	0	0	3	0	0	0	0	0	0	0	0	2	0	4	6	Camu camu
Humarí	5	2	3	0	0	0	0	0	0	0	0	0	0	0	0	Humarí
Pijuayo Fruto	9	1	0	0	0	0	0	0	0	2	2	5	0	2	11	Pijuayo Fruto
Pijuayo Palmito	0	0	0	0	0	0	0	0	0	0	0	0	0	0	0	Pijuayo Palmito
Otros agrícolas																Otros agrícolas
Cacao	0	0	0	0	0	0	0	0	0	0	0	0	0	0	0	Cacao
Café	0	0	0	0	0	0	1	0	0	0	0	0	0	0	1	Café
Cocona	50	4	3	1	6	4	6	14	15	4	5	2	2	3	51	Cocona
Mango	0	0	0	0	0	0	0	0	0	0	0	0	0	0	0	Mango
Pepino	251	25	21	27	62	71	89	31	27	24	18	13	14	19	235	Pepino
Toronja	8	2	2	3	2	5	0	6	6	0	0	6	0	1	19	Toronja
Tomate	162	13	8	12	50	84	71	46	25	16	14	12	10	11	205	Tomate
Zapallo	32	2	2	4	5	43	28	16	6	2	1	3	2	3	61	Zapallo
Resto agrícola	4 768	270	401	1 209	4 301	4 572	1 543	893	429	361	328	366	273	265	4 458	Resto agrícola

1/ Preliminar.

Fuente: Dirección Regional Agraria de Loreto.

Elaboración: BCRP. Sede Regional Iquitos. Departamento de Estudios Económicos.



**Cuadro Nº 03**

**LORETO: COSECHAS AGRÍCOLAS 1/  
(T.M.)**

	2006											2007			
	Mar.	Abr.	May.	Jun.	Jul.	Ago.	Set.	Oct.	Nov.	Dic.	Ene.- Dic.	Ene.	Feb.	Mar.	
<b>TOTAL COSECHAS</b>	<b>5 528</b>	<b>4 441</b>	<b>3 910</b>	<b>3 942</b>	<b>4 582</b>	<b>8 507</b>	<b>15 920</b>	<b>16 794</b>	<b>19 015</b>	<b>80 441</b>	<b>179 080</b>	<b>8 851</b>	<b>7 342</b>	<b>5 537</b>	<b>TOTAL COSECHAS</b>
Arroz Cáscara	897	536	492	812	983	1 581	5 112	6 089	6 938	7 294	34 490	2 328	1 285	746	Arroz Cáscara
Plátano	0	0	0	0	0	0	0	0	0	32 984	32 984	0	0	0	Plátano
Yuca	3 068	2 893	2 702	2 459	2 729	2 901	3 118	3 397	3 580	2 358	35 428	2 948	3 566	3 168	Yuca
Maíz Choclo	343	326	162	232	173	215	333	432	416	2 046	5 838	455	431	318	Maíz Choclo
Piña	0	0	0	0	0	0	0	0	0	1 865	1 865	0	0	0	Piña
Caña Azúcar	0	0	0	0	0	0	0	0	0	4 737	4 737	0	0	0	Caña Azúcar
Maíz Amarillo Duro	1 117	573	484	359	307	1 335	3 960	4 487	5 988	9 345	32 397	2 950	1 953	1 221	Maíz Amarillo Duro
Palma Aceitera	0	0	0	0	0	0	0	0	0	68	68	0	0	0	Palma Aceitera
Sacha Inchi	0	0	0	0	0	0	0	0	0	38	38	0	0	0	Sacha Inchi
Aguaje	0	0	0	0	0	0	0	0	0	760	760	0	0	0	Aguaje
Camu camu	0	0	0	0	0	0	0	0	0	1 140	1 140	0	0	0	Camu camu
Humarí	0	0	0	0	0	0	0	0	0	502	502	0	0	0	Humarí
Pijuayo Fruto	0	0	0	0	0	0	0	0	0	1 339	1 339	0	0	0	Pijuayo Fruto
Pijuayo Palmito	0	0	0	0	0	0	0	0	0	442	442	0	0	0	Pijuayo Palmito
Otros agrícolas															Otros agrícolas
Cacao	0	0	0	0	0	0	0	0	0	60	60	0	0	0	Cacao
Café	0	0	0	0	0	0	0	0	0	47	47	0	0	0	Café
Cocona	0	0	0	0	0	0	0	0	0	225	225	0	0	0	Cocona
Mango	0	0	0	0	0	0	0	0	0	135	135	0	0	0	Mango
Pepino	21	20	20	24	26	37	50	59	63	70	437	27	19	17	Pepino
Toronja	0	0	0	0	0	0	0	0	0	161	161	0	0	0	Toronja
Tomate	9	9	3	7	16	29	54	63	57	60	336	25	18	13	Tomate
Zapallo	1	1	2	3	5	5	17	22	26	18	101	7	4	2	Zapallo
Resto agrícola	72	83	45	46	343	2 404	3 276	2 245	1 947	14 747	25 550	111	66	52	Resto agrícola

1/ Preliminar.

Fuente: Dirección Regional Agraria de Loreto.

Elaboración: BCRP. Sede Regional Iquitos. Departamento de Estudios Económicos.

*Síntesis Económica de Loreto -marzo 2007*

**Cuadro Nº 04**

**LORETO: PRODUCCIÓN PESQUERA  
(T.M.)**

	2006											2007			
	Mar.	Abr.	May.	Jun.	Jul.	Ago.	Set.	Oct.	Nov.	Dic.	Ene.- Dic.	Ene.	Feb.	Mar.	
<b>DESEMBARQUE TOTAL 1/</b>	<b>481</b>	<b>529</b>	<b>721</b>	<b>535</b>	<b>712</b>	<b>898</b>	<b>904</b>	<b>829</b>	<b>702</b>	<b>637</b>	<b>8 301</b>	<b>587</b>	<b>506</b>	<b>710</b>	<b>DESEMBARQUE TOTAL 1/</b>
Fresco	343	382	482	397	569	711	660	620	494	483	6 185	439	385	499	Fresco
Salpreso	68	92	94	56	63	49	60	63	74	71	865	62	77	94	Salpreso
Seco-salado	70	55	145	82	80	138	184	146	134	83	1 251	86	44	117	Seco-salado
<b>DESEMBARQUE TOTAL 2/</b>	<b>481</b>	<b>529</b>	<b>721</b>	<b>535</b>	<b>712</b>	<b>898</b>	<b>904</b>	<b>829</b>	<b>702</b>	<b>637</b>	<b>8 301</b>	<b>587</b>	<b>506</b>	<b>710</b>	<b>DESEMBARQUE TOTAL 2/</b>
Boquichico	86	103	218	115	187	353	334	148	139	87	1 965	104	68	157	Boquichico
Carachama	7	5	6	9	15	12	9	16	16	23	143	10	8	7	Carachama
Corvina	8	5	2	9	15	11	7	10	7	10	96	8	4	5	Corvina
Chambira	2	2	4	5	4	3	7	22	7	5	68	5	6	10	Chambira
Fasaco	10	7	9	13	13	12	25	26	19	14	164	12	13	15	Fasaco
Gamitana	4	2	7	6	6	4	7	5	3	5	61	4	5	5	Gamitana
Lisa	5	5	15	15	12	26	15	7	2	4	117	1	6	11	Lisa
Llambina	111	109	83	66	79	139	95	101	129	130	1 438	162	135	162	Llambina
Maparate	27	24	14	16	12	18	25	50	31	38	301	27	25	38	Maparate
Palometa	14	10	34	30	49	51	37	27	11	19	321	20	17	21	Palometa
Paco	4	4	6	6	7	10	8	7	3	7	75	5	5	5	Paco
Paiche	5	2	5	6	8	6	8	1	0	0	43	0	0	4	Paiche
Ractacara	82	113	54	36	42	32	70	57	92	105	957	82	66	102	Ractacara
Sabalo	3	16	50	15	18	21	6	5	8	14	164	6	11	7	Sabalo
Sardina	11	5	12	41	67	91	123	80	31	13	511	13	11	18	Sardina
Tucunaré	3	2	4	5	6	8	7	4	5	4	55	4	4	5	Tucunaré
Yaraqui	9	16	38	8	3	2	6	7	9	18	137	12	6	9	Yaraqui
Yulilla	14	19	9	12	14	7	10	11	24	24	193	19	9	15	Yulilla
Zúngaro Doncella	12	6	42	24	28	14	8	7	8	9	177	14	15	13	Zúngaro Doncella
Zúngaro Dorado	2	2	5	5	4	4	3	3	2	2	38	2	4	5	Zúngaro Dorado
Zúngaro	10	10	17	19	21	15	18	14	20	22	193	13	21	22	Zúngaro
Otras	54	61	88	75	102	59	76	219	135	85	1084	64	67	74	Otras
<b>PECES ORNAMENTALES 3/</b>	<b>634</b>	<b>861</b>	<b>776</b>	<b>825</b>	<b>579</b>	<b>635</b>	<b>561</b>	<b>549</b>	<b>701</b>	<b>495</b>	<b>8 183</b>	<b>321</b>	<b>338</b>	<b>591</b>	<b>PECES ORNAMENTALES 3/</b>
Mercado Interno	116	170	182	220	123	213	154	187	218	131	2 111	76	89	110	Mercado Interno
Mercado Externo	515	690	586	602	451	419	406	360	482	363	6 038	244	248	479	Mercado Externo
Stock Reman. y/o Mort.	3	1	8	3	5	3	1	2	1	1	34	1	1	2	Stock Reman. y/o Mort.

1/ Por estado de conservación.

2/ Por tipo de especie.

3/ Miles de unidades.

Fuente: Dirección Regional Sectorial de la Producción - Loreto.

Elaboración: BCRP. Sede Regional Iquitos. Departamento de Estudios Económicos.

**Cuadro Nº 05**

**LORETO: PRODUCCIÓN DE MADERA ROLLIZA  
(Metros cúbicos)**

	2006											2007			Especies de madera	
	Mar.	Abr.	May.	Jun.	Jul.	Ago.	Set.	Oct.	Nov.	Dic.	Ene.- Dic.	Ene.	Feb.	Mar.		
<b>Especies de madera</b>																<b>Especies de madera</b>
Ana caspi	0	0	82	0	0	79	309	217	71	0	757	0	0	0	Ana caspi	
Andiroba	73	182	451	0	0	213	50	181	233	127	1 702	75	200	0	Andiroba	
Azúcar Huayo	135	0	0	125	0	202	0	282	280	50	1 385	218	101	101	Azúcar Huayo	
Caoba	140	929	0	68	80	0	5	0	0	0	1 541	0	0	7	Caoba	
Capinuri	1 580	64	0	0	0	0	1	1 387	493	383	4 637	275	817	637	Capinuri	
Capirona	3 336	2 730	219	406	715	984	883	2 013	1 278	750	22 987	540	0	2 973	Capirona	
Catahua	136	0	61	0	0	0	0	0	0	0	1 048	0	50	560	Catahua	
Cedro	7 383	13 755	9 813	1 623	3 123	1 726	2 870	3 347	3 989	6 219	68 127	8 005	6 290	8 087	Cedro	
Chingonga	0	0	0	0	0	0	0	0	0	0	0	0	0	0	Chingonga	
Copaiba	78	227	0	5	115	0	14	0	0	0	513	0	0	281	Copaiba	
Cumala	19 225	13 192	11 327	9 824	6 761	7 111	5 790	6 998	2 908	8 903	112 522	9 123	5 991	11 686	Cumala	
Estoraque	487	170	305	418	158	123	213	0	131	335	2 683	382	0	1 052	Estoraque	
Huayruro	30	0	0	0	129	0	0	0	11	0	434	0	0	61	Huayruro	
Lagarto caspi	236	238	124	20	0	54	0	0	4	0	741	0	0	35	Lagarto caspi	
Loro micuna	0	0	0	0	0	0	0	0	0	0	0	0	0	0	Loro micuna	
Lupuna	6 690	7 984	1 093	351	4 249	4 833	2 092	6 140	4 321	1 836	49 181	3 305	2 739	5 958	Lupuna	
Mari mari	0	0	17	0	0	22	13	0	0	0	75	20	0	0	Mari mari	
Marupa	1 330	962	597	450	778	332	188	1 347	585	517	9 185	850	907	1 337	Marupa	
Moena	223	560	319	59	39	48	240	414	28	11	2 528	178	59	768	Moena	
Pali sangre	0	0	0	0	0	0	0	0	15	10	27	0	0	36	Pali sangre	
Papelillo	0	0	0	0	0	0	0	0	0	0	0	0	0	128	Papelillo	
Pashaco	0	0	0	0	0	0	0	0	0	69	69	0	0	5	Pashaco	
Quinilla	270	174	7	0	0	202	66	160	14	181	1 433	0	0	455	Quinilla	
Tornillo	755	1 586	1 448	367	671	260	577	1 109	426	1 700	11 474	1 339	404	1 567	Tornillo	
Violeta	0	0	0	16	0	0	0	0	5	0	21	0	0	0	Violeta	
Otros	5 268	6 305	858	1 715	831	1 147	498	623	1 249	2 771	27 535	3 152	4 292	8 228	Otros	
<b>TOTAL</b>	<b>47 375</b>	<b>49 058</b>	<b>26 721</b>	<b>15 447</b>	<b>17 649</b>	<b>17 335</b>	<b>13 808</b>	<b>24 219</b>	<b>16 041</b>	<b>23 862</b>	<b>320 605</b>	<b>27 462</b>	<b>21 850</b>	<b>43 964</b>	<b>TOTAL</b>	

Fuente: Oficina Regional de Recursos Naturales de Loreto.

Elaboración: BCRP. Sede Regional Iquitos. Departamento de Estudios Económicos.

Cuadro Nº 06

LORETO: PRODUCCIÓN DE MADERA ASERRADA  
(Metros cúbicos)

	2006											2007			
	Mar.	Abr.	May.	Jun.	Jul.	Ago.	Set.	Oct.	Nov.	Dic.	Ene.- Dic.	Ene.	Feb.	Mar.	
<b>Especies de madera</b>															<b>Especies de madera</b>
Almendra	0	0	0	0	0	0	0	0	1	0	1	0	0	0	Almendra
Andiroba	0	0	37	47	0	0	0	42	30	62	218	1	4	0	Andiroba
Caoba	91	150	71	0	53	105	0	0	0	28	537	2	0	45	Caoba
Capirona	1 218	609	225	264	46	283	259	473	143	164	4 885	122	50	884	Capirona
Catahua	0	0	0	0	0	0	0	0	0	0	0	0	0	0	Catahua
Cedro	5 047	6 380	7 428	4 311	6 995	3 358	3 731	3 182	3 098	3 930	57 144	1 982	2 188	4 824	Cedro
Chingonga	0	0	0	0	0	0	0	0	0	0	0	0	0	0	Chingonga
Copaiba	2	10	22	13	0	2	0	0	0	0	257	12	34	35	Copaiba
Cumala	2 227	11 629	7 993	4 575	14 883	9 103	697	9 157	3 864	2 767	78 051	3 699	3 017	1 404	Cumala
Estoraque	6	73	26	65	216	332	142	164	78	25	1 396	200	156	57	Estoraque
Huayruro	0	0	0	0	0	0	0	0	0	23	23	0	0	41	Huayruro
Lagarto caspi	2	40	6	0	54	0	0	13	0	6	140	14	12	0	Lagarto caspi
Lupuna	0	0	0	0	0	0	0	5	3 458	2 182	5 645	2 440	2 375	3 170	Lupuna
Mari mari	0	0	0	0	0	0	0	0	0	0	0	0	0	0	Mari mari
Marupa	80	988	660	79	698	565	46	472	338	633	5 328	390	272	28	Marupa
Moena	100	94	187	63	105	33	101	68	16	14	1 032	1	6	402	Moena
Pashaco	0	0	0	0	0	0	0	0	0	0	0	0	0	0	Pashaco
Tornillo	567	939	808	145	445	530	246	188	187	329	4 952	23	63	684	Tornillo
Violeta	0	0	10	0	0	0	0	0	0	0	28	3	0	0	Violeta
Otros	320	1 127	1 002	556	996	520	29	428	1 440	2 746	10 406	2 003	1 157	777	Otros
<b>TOTAL</b>	<b>9 660</b>	<b>22 039</b>	<b>18 475</b>	<b>10 118</b>	<b>24 491</b>	<b>14 830</b>	<b>5 252</b>	<b>14 192</b>	<b>12 653</b>	<b>12 909</b>	<b>170 042</b>	<b>10 892</b>	<b>9 334</b>	<b>12 354</b>	<b>TOTAL</b>

Fuente: Oficina Regional de Recursos Naturales de Loreto.

Elaboración: BCRP. Sede Regional Iquitos. Departamento de Estudios Económicos.

Cuadro Nº 7

LORETO: PRODUCCIÓN DE PETRÓLEO CRUDO  
(Miles de barriles)

	2006											2007			
	Mar.	Abr.	May.	Jun.	Jul.	Ago.	Set.	Oct.	Nov.	Dic.	Ene.- Dic.	Ene.	Feb.	Mar.	
<b>Lotes</b>															<b>Lotes</b>
*Lote 1-AB	842	823	856	907	944	917	841	655	903	922	10 219	927	780	846	*Lote 1-AB
*Lote 8	541	520	532	509	504	553	502	411	555	617	6 209	539	508	536	*Lote 8
*Lote 31-B	11	7	13	11	11	5	3	10	16	13	123	12	8	12	*Lote 31-B
<b>TOTAL</b>	<b>1 394</b>	<b>1 350</b>	<b>1 401</b>	<b>1 427</b>	<b>1 459</b>	<b>1 475</b>	<b>1 346</b>	<b>1 076</b>	<b>1 474</b>	<b>1 552</b>	<b>16 551</b>	<b>1 478</b>	<b>1 296</b>	<b>1 394</b>	<b>TOTAL</b>

Fuente: Perú-Petro S.A.

Elaboración: BCRP. Sede Regional Iquitos. Departamento de Estudios Económicos.

Cuadro Nº 8

**LORETO: PRODUCCIÓN MANUFACTURERA 1/**  
(Índice de volumen físico: 1994=100)

C I I U	2006										2007			C I I U	
	Mar.	Abr.	May.	Jun.	Jul.	Ago.	Set.	Oct.	Nov.	Dic.	Ene.-Dic.	Ene.	Feb.		Mar.
<b>MANUFACTURA PRIMARIA</b>	<b>122,8</b>	<b>130,7</b>	<b>127,5</b>	<b>118,0</b>	<b>113,7</b>	<b>163,7</b>	<b>125,8</b>	<b>135,7</b>	<b>101,9</b>	<b>140,8</b>	<b>128,2</b>	<b>125,4</b>	<b>113,2</b>	<b>118,5</b>	<b>MANUFACTURA PRIMARIA</b>
1511 -Productos cárnicos	32,7	32,6	32,7	22,4	22,5	25,8	21,6	29,4	22,1	24,8	26,5	20,6	22,4	24,6	1511 -Productos cárnicos
2320 -Refinación de petróleo	126,0	134,2	130,9	121,4	116,9	168,6	129,5	139,5	104,7	144,9	131,8	129,1	116,4	121,8	2320 -Refinación de petróleo
<b>MANUFACTURA NO PRIMARIA</b>	<b>183,7</b>	<b>163,3</b>	<b>169,0</b>	<b>192,6</b>	<b>198,5</b>	<b>180,3</b>	<b>168,8</b>	<b>149,6</b>	<b>128,8</b>	<b>181,1</b>	<b>168,4</b>	<b>154,5</b>	<b>174,8</b>	<b>156,6</b>	<b>MANUFACTURA NO PRIMARIA</b>
1513 -Conservas de palmito	92,4	87,1	48,7	42,5	74,5	63,6	80,9	98,6	72,0	96,0	78,2	79,3	68,7	40,7	1513 -Conservas de palmito
1520 -Productos lácteos	125,4	126,6	147,0	135,0	127,2	125,5	120,2	94,9	110,3	130,1	126,8	113,3	121,2	106,5	1520 -Productos lácteos
1531 -Pilado de arroz	2,0	235,3	186,0	0,0	0,0	0,0	381,0	667,9	483,0	239,8	190,0	255,0	111,0	103,7	1531 -Pilado de arroz
1533 -Alimentos para animales	1,6	1,3	1,2	1,6	0,9	1,4	1,0	1,4	1,8	1,6	1,4	0,7	0,7	1,0	1533 -Alimentos para animales
1541 -Productos de panadería	62,6	58,1	68,7	60,9	62,8	61,9	60,4	66,5	68,6	120,0	67,5	71,1	63,7	72,4	1541 -Productos de panadería
1553 -Bebidas malteadas	64,9	42,0	64,7	113,5	68,4	36,6	80,1	122,0	122,7	110,5	80,6	61,3	98,9	99,9	1553 -Bebidas malteadas
1554 -Bebidas gaseosas	106,7	106,8	112,8	108,3	130,6	136,2	128,9	135,3	138,1	163,9	122,9	134,5	133,2	152,8	1554 -Bebidas gaseosas
2010 -Madera aserrada	586,9	701,0	836,9	778,7	823,1	681,9	530,4	510,6	434,6	591,3	619,6	669,6	772,9	671,7	2010 -Madera aserrada
2021 -Triplay y láminas	149,4	115,7	107,7	140,9	140,8	132,2	135,7	173,2	127,1	134,5	138,6	131,5	162,6	146,6	2021 -Triplay y láminas
2212 -Periódicos	377,3	361,6	364,7	364,7	374,1	364,7	364,7	374,1	364,7	374,1	366,5	377,3	339,6	377,3	2212 -Periódicos
2221 -Impresión	33,5	33,3	35,8	13,6	21,4	13,1	18,5	15,4	21,4	19,4	24,7	25,5	31,2	13,0	2221 -Impresión
2411 -Oxígeno industrial	92,6	94,4	99,2	94,2	113,1	141,0	135,5	140,3	136,2	133,3	113,2	131,7	132,1	157,3	2411 -Oxígeno industrial
2693 -Ladrillos	27,0	26,3	30,6	12,9	43,7	57,1	55,7	37,6	55,2	29,0	35,9	32,4	35,2	26,4	2693 -Ladrillos
2899 -Acc. lanchas y mallas metálicas	157,5	240,5	676,0	179,5	152,4	135,6	696,8	285,9	622,8	417,0	326,6	475,3	374,5	155,8	2899 -Acc. lanchas y mallas metálicas
2911 -Motores para pozos	458,3	161,9	87,1	239,8	246,5	245,3	265,6	59,8	43,7	217,0	199,7	83,4	55,8	31,9	2911 -Motores para pozos
2912 -Bombas para pozos	98,5	86,6	44,1	114,9	116,1	139,9	133,4	13,9	21,8	115,0	93,5	21,3	30,6	8,9	2912 -Bombas para pozos
<b>TOTAL</b>	<b>178,7</b>	<b>160,7</b>	<b>165,6</b>	<b>186,5</b>	<b>191,5</b>	<b>178,9</b>	<b>165,3</b>	<b>148,5</b>	<b>126,6</b>	<b>177,8</b>	<b>165,1</b>	<b>152,1</b>	<b>169,7</b>	<b>153,5</b>	<b>TOTAL</b>

1 / preliminar

Fuente: Dirección Regional Sectorial de la Producción - Encuesta a Empresas Industriales.

Elaboración: BCRP. Sede Regional Iquitos. Departamento de Estudios Económicos.

Cuadro Nº 9

LORETO: PRODUCCIÓN MANUFACTURERA 1/  
(Variación porcentual)

C I I U	2006/2005											2007/2006			C I I U
	Mar.	Abr.	May.	Jun.	Jul.	Ago.	Set.	Oct.	Nov.	Dic.	Ene.-Dic.	Ene.	Feb.	Mar.	
<b>MANUFACTURA PRIMARIA</b>	<b>-1,0</b>	<b>-12,4</b>	<b>-6,1</b>	<b>-33,0</b>	<b>-32,1</b>	<b>12,6</b>	<b>2,8</b>	<b>-3,2</b>	<b>-21,6</b>	<b>5,0</b>	<b>-12,0</b>	<b>-14,1</b>	<b>1,6</b>	<b>-3,5</b>	<b>MANUFACTURA PRIMARIA</b>
1511 -Productos cárnicos	70,3	62,2	48,6	-10,0	-4,7	13,2	-4,8	27,8	-28,2	-3,5	67,9	-32,9	5,7	-24,8	1511 -Productos cárnicos
2320 -Refinación de petróleo	-1,4	-12,7	-6,4	-33,1	-32,3	12,6	2,9	-3,4	-21,6	5,0	-12,4	-14,0	1,6	-3,3	2320 -Refinación de petróleo
<b>MANUFACTURA NO PRIMARIA</b>	<b>10,9</b>	<b>20,6</b>	<b>5,6</b>	<b>6,4</b>	<b>22,0</b>	<b>2,0</b>	<b>-5,3</b>	<b>-4,5</b>	<b>-22,1</b>	<b>0,1</b>	<b>2,7</b>	<b>15,9</b>	<b>1,5</b>	<b>-14,8</b>	<b>MANUFACTURA NO PRIMARIA</b>
1513 -Conservas de palmito	159,6	34,0	-23,5	-9,0	-9,0	-1,2	33,5	15,2	-9,1	72,0	339,6	-15,7	-22,4	-56,0	1513 -Conservas de palmito
1520 -Productos lácteos	-41,6	-22,2	-9,0	-0,1	-18,8	-11,0	-9,1	-20,7	-1,8	25,8	-41,5	-33,4	11,1	-15,1	1520 -Productos lácteos
1531 -Pilado de arroz	-98,9	87,9	-6,5	-100,0	-100,0	-100,0	-18,9	105,1	144,7	980,2	-85,4	478,2	168,1	5 085,0	1531 -Pilado de arroz
1533 -Alimentos para animales	-84,5	-87,3	-88,9	-85,5	-91,6	-88,0	-91,4	-88,4	-87,0	-87,9	-85,0	-58,8	-50,0	-37,5	1533 -Alimentos para animales
1541 -Productos de panadería	1,5	-4,4	5,7	-14,8	-14,8	-7,3	-50,0	-39,3	-37,0	-17,6	13,4	8,7	16,9	15,7	1541 -Productos de panadería
1553 -Bebidas malteadas	+	+	+	+	+	+	+	+	+	+	10,5	+	-9,1	33,3	1553 -Bebidas malteadas
1554 -Bebidas gaseosas	-6,1	4,2	-0,8	-5,6	12,0	4,3	-2,3	11,6	3,1	21,1	-4,3	26,9	31,6	43,2	1554 -Bebidas gaseosas
2010 -Madera aserrada	-6,5	42,2	30,5	-0,5	16,8	-6,2	-14,4	-12,1	-35,9	-1,5	-17,2	135,3	14,5	14,4	2010 -Madera aserrada
2021 -Triplay y láminas	-0,7	-15,9	-30,9	-7,8	-7,2	-16,9	-12,7	18,1	-11,2	-4,8	2,5	-13,9	6,3	-1,9	2021 -Triplay y láminas
2212 -Periódicos	3,5	-0,9	-2,5	0,0	0,0	-3,3	0,0	3,5	7,4	2,6	1,9	0,9	0,0	0,0	2212 -Periódicos
2221 -Impresión	-41,6	22,4	67,3	-51,4	-49,5	-29,6	-29,9	-39,4	-14,7	-13,8	-32,2	-39,0	8,0	-61,2	2221 -Impresión
2411 -Oxígeno industrial	3,8	17,6	-2,4	-8,4	23,6	45,4	37,4	31,6	20,4	38,9	7,0	25,1	80,7	69,9	2411 -Oxígeno industrial
2693 -Ladrillos	-28,2	-47,2	-36,0	-49,8	-2,2	24,7	21,6	-16,4	22,7	-36,0	-38,6	5,9	41,4	-2,2	2693 -Ladrillos
2899 -Acc. lanchas y mallas metálicas	178,3	308,3	349,2	394,5	65,3	293,0	121,6	29,7	220,2	-56,7	61,8	82,6	297,1	-1,1	2899 -Acc. lanchas y mallas metálicas
2911 -Motores para pozos	193,6	16,1	-51,7	64,0	97,5	56,8	21,6	-58,4	-58,3	30,6	60,1	-65,6	-56,6	-93,0	2911 -Motores para pozos
2912 -Bombas para pozos	-24,5	14,6	-17,4	6,2	149,7	43,8	8,5	-82,1	-72,2	-47,6	23,0	-80,2	-76,5	-91,0	2912 -Bombas para pozos
<b>TOTAL</b>	<b>10,2</b>	<b>17,6</b>	<b>4,7</b>	<b>3,2</b>	<b>17,4</b>	<b>2,7</b>	<b>-4,8</b>	<b>-4,4</b>	<b>-22,1</b>	<b>0,3</b>	<b>1,3</b>	<b>13,3</b>	<b>1,4</b>	<b>-14,1</b>	<b>TOTAL</b>

1 / preliminar

Fuente: Dirección Regional Sectorial de la Producción - Encuesta a Empresas Industriales.

Elaboración: BCRP. Sede Regional Iquitos. Departamento de Estudios Económicos.

Cuadro Nº 10

**EMPLEO FORMAL URBANO EN EMPRESAS DE 10 Y MÁS TRABAJADORES  
EN LA CIUDAD DE IQUITOS POR SECTORES ECONÓMICOS  
(Variación porcentual con respecto al mismo mes del año anterior)**

Año	Mes	Comercio	Electric. gas y agua	Extractivo	Industria	Servicios	Transp.y comun.	Total
2006	ENE	1,0	-5,4	8,2	1,7	-2,1	15,4	5,3
	FEB	2,0	-6,3	8,6	3,1	2,1	10,7	5,8
	MAR	2,0	-4,0	8,1	5,5	0,5	8,8	5,6
	ABR	4,2	0,6	10,8	1,8	-5,5	3,4	4,5
	MAY	3,4	5,6	9,4	1,6	-4,3	5,2	4,5
	JUN	3,7	n.d.	10,3	0,7	-3,9	0,5	3,9
	JUL	-0,4	n.d.	9,1	4,1	1,1	-9,8	3,1
	AGO	-1,5	n.d.	7,0	4,1	3,3	-16,6	1,9
	SET	-1,3	n.d.	6,1	8,4	-0,9	-26,7	-0,2
	OCT	-1,6	n.d.	6,5	17,9	0,6	-22,4	2,6
	NOV	-2,0	n.d.	6,0	14,4	2,5	-20,9	2,8
	DIC	-2,4	n.d.	5,6	-0,2	2,3	-23,0	-1,0
2007	ENE	-2,0	n.d.	4,9	13,4	5,2	-26,9	0,4
	FEB	-2,1	n.d.	4,0	8,8	5,9	-30,4	-0,9
	MAR	1,5	n.d.	3,6	12,6	11,6	-30,1	1,3

Fuente: MTPE-DNPEFP - Encuesta Nacional de variación mensual del empleo en empresas de 10 y más trabajadores de la actividad privada.

Elaboración: BCRP. Sede Regional Iquitos. Departamento de Estudios Económicos.

Nota: La información corresponde al primer día de cada mes.

CUADRO Nº 11

**LORETO: ARRIBOS Y PERNOCTACIONES A LOS ESTABLECIMIENTOS DE HOSPEDAJE DE IQUITOS 1/  
(Número)**

	2006											2007			
	Mar.	Abr.	May.	Jun.	Jul.	Ago.	Set.	Oct.	Nov.	Dic.	Ene.-Dic.	Ene.	Feb.	Mar.	
<b>ARRIBOS</b>	<b>9 886</b>	<b>7 698</b>	<b>6 991</b>	<b>8 565</b>	<b>10 250</b>	<b>9 500</b>	<b>8 233</b>	<b>10 212</b>	<b>8 904</b>	<b>8 672</b>	<b>108 203</b>	<b>8 171</b>	<b>7 275</b>	<b>6 218</b>	<b>ARRIBOS</b>
-Nacionales	6 718	5 227	4 796	5 476	6 032	5 134	4 980	6 466	5 318	5 794	70 233	5 458	4 779	3 619	-Nacionales
-Extranjeros	3 168	2 471	2 195	3 089	4 218	4 366	3 253	3 746	3 586	2 878	37 970	2 713	2 496	2 599	-Extranjeros
<b>PERNOCTACIONES</b>	<b>18 693</b>	<b>14 338</b>	<b>13 749</b>	<b>16 497</b>	<b>19 104</b>	<b>18 338</b>	<b>16 805</b>	<b>20 240</b>	<b>17 388</b>	<b>15 544</b>	<b>208 136</b>	<b>16 268</b>	<b>14 583</b>	<b>12 967</b>	<b>PERNOCTACIONES</b>
-Nacionales	12 745	9 589	9 387	10 364	11 226	10 094	9 930	13 085	10 659	10 724	135 645	10 754	9 598	7 751	-Nacionales
-Extranjeros	5 948	4 749	4 362	6 133	7 878	8 244	6 875	7 155	6 729	4 820	72 491	5 514	4 985	5 216	-Extranjeros

1/ Preliminar

Fuente: Dirección Regional de Comercio Exterior, Turismo y Artesanía de Loreto.

Elaboración: BCRP. Sede Regional Iquitos. Departamento de Estudios Económicos.

*Síntesis Económica de Loreto -marzo 2007*

CUADRO Nº 12

**LORETO: PRODUCCIÓN DE ENERGÍA ELÉCTRICA**  
(En KWH)

	2006											2007			
	Mar.	Abr.	May.	Jun.	Jul.	Ago.	Set.	Oct.	Nov.	Dic.	Ene.- Dic.	Ene.	Feb.	Mar.	
<b>CENTRALES TÉRMICAS</b>															<b>CENTRALES TÉRMICAS</b>
C.T. Cabalococha	116 400	112 080	120 720	119 840	123 840	126 320	130 080	135 840	131 360	136 400	1 464 640	130 480	128 400	141 440	C.T. Cabalococha
C.T. Iquitos - Diesel	7 402	8 814	35 638	59 776	35 412	68 976	67 020	38 517	185 039	25 476	601 971	58 892	238 327	219 260	C.T. Iquitos - Diesel
C.T. Iquitos - Wartsila	15 167 820	14 505 839	14 867 764	14 786 183	15 332 861	15 429 212	14 918 729	15 935 180	14 833 626	15 443 340	180 025 630	15 616 074	15 099 045	15 999 422	C.T. Iquitos - Wartsila
C.T. Requena	228 160	228 640	233 440	225 840	221 360	222 480	220 560	229 840	225 680	236 800	2 690 240	236 320	228 000	248 560	C.T. Requena
C.T. Nauta	167 664	166 960	167 560	161 120	156 200	158 640	164 000	178 680	176 640	177 536	1 970 480	165 800	155 240	174 120	C.T. Nauta
C.T. Contamana	192 400	187 370	192 960	197 440	204 880	210 384	204 320	214 960	205 840	217 680	2 385 687	212 592	193 408	210 848	C.T. Contamana
C.T. Tamshiyacu	25 019	26 484	28 680	28 464	29 376	27 312	29 520	31 215	29 268	29 064	329.186	24 756	23 412	26 760	C.T. Tamshiyacu
C.T. Yurimaguas	753 054	718 044	769 778	754 413	799 448	845 138	820 452	863 622	823 248	861 752	9 408 859	844 804	789 443	882 042	C.T. Yurimaguas
<b>TOTAL</b>	<b>16 657 919</b>	<b>15 954 231</b>	<b>16 416 540</b>	<b>16 333 076</b>	<b>16 903 377</b>	<b>17 088 462</b>	<b>16 554 681</b>	<b>17 627 854</b>	<b>16 610 701</b>	<b>17 128 048</b>	<b>198 876 693</b>	<b>17 289 718</b>	<b>16 855 275</b>	<b>17 902 452</b>	<b>TOTAL</b>

Fuente: Electro Oriente S.A.

Elaboración: BCRP. Sede Regional Iquitos. Departamento de Estudios Económicos.

Cuadro Nº 13

**ÍNDICE DE PRECIOS AL CONSUMIDOR DE LA CIUDAD DE IQUITOS**  
(Base 1994=100)

	POND.	2006											2007			Variación Porcentual			
		Mar.	Abr.	May.	Jun.	Jul.	Ago.	Set.	Oct.	Nov.	Dic.	Ene.	Feb.	Mar.	Mensual	Acumulada	Anual		
Alimentos y Bebidas	57,54	150,78	151,93	149,65	147,85	147,21	146,34	147,22	146,84	147,73	149,89	151,33	154,53	153,84	-0,45	2,64	2,03	Alimentos y Bebidas	
Vestido y Calzado	5,90	163,52	163,60	163,51	163,05	163,85	164,03	164,20	164,02	164,39	166,35	166,74	166,76	167,75	0,59	0,84	2,59	Vestido y Calzado	
Alq. Vivien. Comb. Elec.	9,31	217,57	217,59	221,07	220,70	220,82	221,21	221,44	220,29	216,10	214,72	214,88	212,48	212,47	0,00	-1,05	-2,34	Alq. Vivien. Comb. Elec.	
Muebles, Ens. y Manten.	5,02	182,24	182,02	182,02	182,05	182,23	182,41	182,10	182,46	182,30	181,97	181,97	182,11	181,98	-0,07	0,01	-0,14	Muebles, Ens. y Manten.	
Cuid. y Cons. de Salud	1,89	206,51	206,51	207,10	206,96	207,25	207,80	207,88	207,94	207,18	207,31	206,36	206,04	207,32	0,62	0,00	0,39	Cuid. y Cons. de Salud	
Transportes y Comunic.	10,25	171,01	179,23	179,39	179,09	179,01	179,11	178,59	178,18	177,86	177,52	176,85	176,21	175,65	-0,32	-1,05	2,71	Transportes y Comunic.	
Esparc. Div. Serv. Cult.	4,32	190,40	190,06	188,57	185,37	185,39	185,42	185,66	185,76	185,89	185,75	184,76	185,37	191,51	3,31	3,10	0,58	Esparc. Div. Serv. Cult.	
Otros Bienes y Servicios	5,78	161,64	161,65	161,17	161,80	162,97	163,09	163,14	163,75	163,94	163,96	163,83	163,61	163,57	-0,02	-0,24	1,19	Otros Bienes y Servicios	
<b>ÍNDICE GENERAL</b>	<b>100,00</b>	<b>164,79</b>	<b>166,27</b>	<b>165,22</b>	<b>163,99</b>	<b>163,75</b>	<b>163,34</b>	<b>163,81</b>	<b>163,50</b>	<b>163,60</b>	<b>164,78</b>	<b>165,51</b>	<b>167,08</b>	<b>166,96</b>	<b>-0,07</b>	<b>1,32</b>	<b>1,32</b>	<b>ÍNDICE GENERAL</b>	

Fuente: Instituto Nacional de Estadística e Informática de Loreto.

Elaboración: BCRP. Sede Regional Iquitos. Departamento de Estudios Económicos.



**Cuadro Nº 14**

**LORETO: EXPORTACIONES FOB POR GRUPO DE PRODUCTO  
(Miles US\$)**

	2006											2007			
	Mar.	Abr.	May.	Jun.	Jul.	Ago.	Set.	Oct.	Nov.	Dic.	Ene.-Dic.	Ene.	Feb.	Mar.	
<b>PRODUCTOS TRADICIONALES</b>	<b>800</b>	<b>539</b>	<b>450</b>	<b>485</b>	<b>495</b>	<b>516</b>	<b>887</b>	<b>738</b>	<b>590</b>	<b>278</b>	<b>6 590</b>	<b>439</b>	<b>524</b>	<b>747</b>	<b>PRODUCTOS TRADICIONALES</b>
Combustibles	800	539	450	485	495	516	887	738	590	278	6 590	439	524	747	Combustibles
<b>PRODUCTOS NO TRADICIONALES</b>	<b>4 911</b>	<b>2 096</b>	<b>9 113</b>	<b>415</b>	<b>5 403</b>	<b>4 540</b>	<b>468</b>	<b>905</b>	<b>6 005</b>	<b>3 146</b>	<b>38 843</b>	<b>707</b>	<b>5 191</b>	<b>1 138</b>	<b>PRODUCTOS NO TRADICIONALES</b>
<b>Forestales</b>	<b>4 101</b>	<b>526</b>	<b>7 394</b>	<b>135</b>	<b>5 052</b>	<b>4 068</b>	<b>98</b>	<b>531</b>	<b>5 337</b>	<b>2 664</b>	<b>30 979</b>	<b>274</b>	<b>4 644</b>	<b>503</b>	<b>Forestales</b>
Madera aserrada	2 868	0	5 640	0	4 250	3 361	0	102	4 137	1 719	22 259	0	3 922	0	Madera aserrada
Madera laminada	45	0	104	0	89	42	0	0	21	0	301	0	56	0	Madera laminada
Triplay y enchapados	893	526	1 274	135	422	515	73	369	548	887	6 533	274	421	503	Triplay y enchapados
Otros acabados	295	0	376	0	291	150	25	60	631	58	1 886	0	245	0	Otros acabados
<b>Pesqueros</b>	<b>309</b>	<b>462</b>	<b>217</b>	<b>151</b>	<b>115</b>	<b>158</b>	<b>153</b>	<b>203</b>	<b>376</b>	<b>256</b>	<b>2 770</b>	<b>188</b>	<b>150</b>	<b>287</b>	<b>Pesqueros</b>
Peces ornamentales	309	462	217	151	115	158	153	203	376	256	2 770	188	150	287	Peces ornamentales
<b>Agroindustriales</b>	<b>453</b>	<b>395</b>	<b>222</b>	<b>118</b>	<b>216</b>	<b>111</b>	<b>114</b>	<b>156</b>	<b>265</b>	<b>196</b>	<b>2 542</b>	<b>153</b>	<b>355</b>	<b>253</b>	<b>Agroindustriales</b>
Conservas de Palmito	110	223	114	118	149	111	114	156	195	196	1 782	153	205	80	Conservas de Palmito
Semillas de Pijuayo	0	0	0	0	0	0	0	0	0	0	0	0	0	0	Semillas de Pijuayo
Latex Sangre Grado	45	0	0	0	0	0	0	0	70	0	115	0	0	0	Latex Sangre Grado
Pulpa de Camu Camu	298	172	108	0	67	0	0	0	0	0	645	0	150	173	Pulpa de Camu Camu
<b>Otros 1/</b>	<b>48</b>	<b>45</b>	<b>37</b>	<b>0</b>	<b>4</b>	<b>21</b>	<b>25</b>	<b>9</b>	<b>2</b>	<b>30</b>	<b>290</b>	<b>49</b>	<b>10</b>	<b>95</b>	<b>Otros 1/</b>
<b>Resto 2/</b>	<b>0</b>	<b>668</b>	<b>1 243</b>	<b>11</b>	<b>16</b>	<b>182</b>	<b>78</b>	<b>6</b>	<b>25</b>	<b>0</b>	<b>2 262</b>	<b>43</b>	<b>32</b>	<b>0</b>	<b>Resto 2/</b>
<b>TOTAL EXPORTACIONES</b>	<b>5 711</b>	<b>2 635</b>	<b>9 563</b>	<b>900</b>	<b>5 898</b>	<b>5 056</b>	<b>1 355</b>	<b>1 643</b>	<b>6 595</b>	<b>3 424</b>	<b>45 433</b>	<b>1 146</b>	<b>5 715</b>	<b>1 885</b>	<b>TOTAL EXPORTACIONES</b>

1/ cemento, harina de trigo, leña y animales vivos.

2/ re-exportaciones de equipos y materiales de las empresas petroleras básicamente.

Fuente: SUNAT. ( www.sunat.gob.pe)

Elaboración: BCRP. Sede Regional Iquitos. Departamento de Estudios Económicos.

*Síntesis Económica de Loreto -marzo 2007*

Cuadro Nº 15

**LORETO: EXPORTACIONES FOB POR BLOQUE ECONÓMICO Y PAÍSES**  
(Miles de US\$)

BLOQUE ECONÓMICO	2006											2007			BLOQUE ECONÓMICO
	Mar.	Abr.	May.	Jun.	Jul.	Ago.	Set.	Oct.	Nov.	Dic.	Ene.-Dic.	Ene.	Feb.	Mar.	
<b>I. AMERICA</b>	<b>5 002</b>	<b>2 201</b>	<b>9 296</b>	<b>772</b>	<b>5 677</b>	<b>4 894</b>	<b>1 201</b>	<b>1 346</b>	<b>6 264</b>	<b>3 163</b>	<b>42 154</b>	<b>955</b>	<b>5 424</b>	<b>1 412</b>	<b>I. AMERICA</b>
<b>TLCAN</b>	<b>4 004</b>	<b>704</b>	<b>8 671</b>	<b>220</b>	<b>5 036</b>	<b>3 967</b>	<b>182</b>	<b>491</b>	<b>5 481</b>	<b>2 683</b>	<b>32 570</b>	<b>120</b>	<b>4 764</b>	<b>553</b>	<b>TLCAN</b>
-Canadá	2	4	3	2	1	3	2	1	2	1	23	1	3	1	-Canadá
-Estados Unidos	947	251	2 926	99	1 142	866	75	55	1 549	76	8 151	99	1 081	67	-Estados Unidos
-México	3 055	449	5 742	119	3 893	3 098	105	435	3 930	2 606	24 396	19	3 679	485	-México
<b>CAN</b>	<b>906</b>	<b>1 234</b>	<b>547</b>	<b>495</b>	<b>513</b>	<b>536</b>	<b>941</b>	<b>761</b>	<b>609</b>	<b>321</b>	<b>7 832</b>	<b>702</b>	<b>541</b>	<b>798</b>	<b>CAN</b>
-Bolivia	0	0	0	0	1	0	0	0	0	0	1	0	0	0	-Bolivia
-Colombia	870	583	498	495	499	536	912	742	590	302	6 918	463	524	798	-Colombia
-Ecuador	0	651	0	0	13	0	29	0	0	0	693	0	0	0	-Ecuador
-Venezuela	36	0	49	0	0	0	0	19	19	19	220	239	17	0	-Venezuela
<b>MERCOSUR</b>	<b>74</b>	<b>187</b>	<b>78</b>	<b>39</b>	<b>112</b>	<b>373</b>	<b>76</b>	<b>76</b>	<b>158</b>	<b>159</b>	<b>1 515</b>	<b>115</b>	<b>119</b>	<b>40</b>	<b>MERCOSUR</b>
-Argentina	74	187	78	39	112	73	76	76	158	159	1 215	115	119	40	-Argentina
-Brasil	0	0	0	0	0	300	0	0	0	0	300	0	0	0	-Brasil
-Resto MERCOSUR	0	0	0	0	0	0	0	0	0	0	0	0	0	0	-Resto MERCOSUR
<b>CHILE</b>	<b>0</b>	<b>0</b>	<b>0</b>	<b>0</b>	<b>0</b>	<b>0</b>	<b>0</b>	<b>0</b>	<b>0</b>	<b>0</b>	<b>0</b>	<b>0</b>	<b>0</b>	<b>0</b>	<b>CHILE</b>
<b>RESTO DE AMÉRICA</b>	<b>18</b>	<b>76</b>	<b>0</b>	<b>18</b>	<b>16</b>	<b>18</b>	<b>2</b>	<b>18</b>	<b>16</b>	<b>0</b>	<b>237</b>	<b>18</b>	<b>0</b>	<b>21</b>	<b>RESTO DE AMÉRICA</b>
<b>II. EUROPA</b>	<b>42</b>	<b>16</b>	<b>30</b>	<b>28</b>	<b>18</b>	<b>35</b>	<b>39</b>	<b>97</b>	<b>53</b>	<b>31</b>	<b>442</b>	<b>37</b>	<b>41</b>	<b>55</b>	<b>II. EUROPA</b>
<b>UNIÓN EUROPEA</b>	<b>39</b>	<b>15</b>	<b>26</b>	<b>26</b>	<b>15</b>	<b>33</b>	<b>33</b>	<b>86</b>	<b>44</b>	<b>27</b>	<b>392</b>	<b>28</b>	<b>36</b>	<b>54</b>	<b>UNIÓN EUROPEA</b>
-Alemania	15	6	14	11	6	22	20	19	22	14	177	17	19	41	-Alemania
-Bélgica / Luxemburgo	0	0	0	1	0	1	0	2	2	0	6	2	0	0	-Bélgica / Luxemburgo
-España	0	0	0	0	0	0	0	0	0	0	2	0	0	0	-España
-Francia	4	0	0	0	0	0	0	42	0	0	46	0	0	0	-Francia
-Países Bajos	4	2	0	3	0	2	3	5	0	1	23	6	7	4	-Países Bajos
-Resto Unión Europea	16	7	12	11	9	8	10	18	20	12	138	3	10	8	-Resto Unión Europea
<b>SUIZA</b>	<b>1</b>	<b>0</b>	<b>0</b>	<b>0</b>	<b>2</b>	<b>2</b>	<b>0</b>	<b>3</b>	<b>0</b>	<b>0</b>	<b>11</b>	<b>0</b>	<b>0</b>	<b>0</b>	<b>SUIZA</b>
<b>RESTO DE EUROPA</b>	<b>2</b>	<b>1</b>	<b>4</b>	<b>2</b>	<b>1</b>	<b>0</b>	<b>6</b>	<b>8</b>	<b>9</b>	<b>4</b>	<b>39</b>	<b>9</b>	<b>5</b>	<b>1</b>	<b>RESTO DE EUROPA</b>
<b>III. ASIA</b>	<b>667</b>	<b>418</b>	<b>237</b>	<b>98</b>	<b>200</b>	<b>127</b>	<b>115</b>	<b>200</b>	<b>278</b>	<b>226</b>	<b>2 828</b>	<b>154</b>	<b>246</b>	<b>418</b>	<b>III. ASIA</b>
-China	178	10	14	21	66	37	33	73	37	47	536	22	61	0	-China
-Japón	342	225	147	33	88	28	22	20	30	51	1 060	34	173	305	-Japón
-Hong Kong	76	175	61	22	19	40	38	93	201	116	994	90	8	17	-Taiwán
-Resto de Asia	71	8	15	22	27	22	22	14	10	12	238	7	4	96	-Resto de Asia
<b>IV. OCEANIA</b>	<b>0</b>	<b>0</b>	<b>0</b>	<b>0</b>	<b>0</b>	<b>0</b>	<b>0</b>	<b>0</b>	<b>0</b>	<b>0</b>	<b>0</b>	<b>0</b>	<b>0</b>	<b>0</b>	<b>IV. OCEANIA</b>
<b>V. NO DECLARADOS</b>	<b>0</b>	<b>0</b>	<b>0</b>	<b>2</b>	<b>3</b>	<b>0</b>	<b>0</b>	<b>0</b>	<b>0</b>	<b>4</b>	<b>9</b>	<b>0</b>	<b>3</b>	<b>0</b>	<b>V. NO DECLARADOS</b>
<b>TOTAL</b>	<b>5 711</b>	<b>2 635</b>	<b>9 563</b>	<b>900</b>	<b>5 898</b>	<b>5 056</b>	<b>1 355</b>	<b>1 643</b>	<b>6 595</b>	<b>3 424</b>	<b>45 433</b>	<b>1 146</b>	<b>5 715</b>	<b>1 885</b>	<b>TOTAL</b>

Fuente: SUNAT. (www.sunat.gob.pe)

Elaboración: BCRP. Sede Regional Iquitos. Departamento de Estudios Económicos.

*Síntesis Económica de Loreto -marzo 2007*

Cuadro Nº 16

**LORETO: IMPORTACIONES FOB SEGÚN USO O DESTINO ECONÓMICO - ADUANA DE IQUITOS**  
(Miles de US\$)

	2006											2007			
	Mar.	Abr.	May.	Jun.	Jul.	Ago.	Set.	Oct.	Nov.	Dic.	Ene.-Dic.	Ene.	Feb.	Mar.	
<b>I. BIENES DE CONSUMO</b>	<b>1 383</b>	<b>112</b>	<b>63</b>	<b>93</b>	<b>59</b>	<b>3 046</b>	<b>81</b>	<b>140</b>	<b>950</b>	<b>2 836</b>	<b>9 997</b>	<b>1 120</b>	<b>2 207</b>	<b>39</b>	<b>I. BIENES DE CONSUMO</b>
Bienes no duraderos	1 313	39	11	20	23	3 021	23	30	865	2 811	9 207	1 076	2 167	20	Bienes no duraderos
Bienes duraderos	69	73	52	73	35	25	58	110	85	25	774	44	40	16	Bienes duraderos
Diversos	1	0	0	0	1	0	0	0	0	0	16	0	0	3	Diversos
<b>II. MATERIAS PRIMAS E INSUMOS</b>	<b>2 530</b>	<b>511</b>	<b>2 102</b>	<b>624</b>	<b>3 654</b>	<b>535</b>	<b>591</b>	<b>2 640</b>	<b>1 295</b>	<b>5 661</b>	<b>23 478</b>	<b>769</b>	<b>2 519</b>	<b>201</b>	<b>II. MATERIAS PRIMAS E INSUMOS</b>
Combustibles-lubricantes	2	1	5	1	2	0	2	0	0	9	71	0	6	0	Combustibles-lubricantes
Materias para agricultura	0	21	0	0	141	8	0	39	0	111	326	8	87	0	Materias para agricultura
Materias para industria	2 528	489	2 097	623	3 511	527	589	2 601	1 295	5 541	23 081	761	2 426	201	Materias para industria
<b>III. BIENES DE CAPITAL</b>	<b>3 660</b>	<b>1 817</b>	<b>3 377</b>	<b>2 150</b>	<b>3 785</b>	<b>1 642</b>	<b>1 872</b>	<b>9 080</b>	<b>11 592</b>	<b>49 333</b>	<b>110 510</b>	<b>33 514</b>	<b>31 875</b>	<b>672</b>	<b>III. BIENES DE CAPITAL</b>
Materiales de construcción	510	584	720	107	1 387	33	144	6 918	9 740	25 890	50 476	2 776	5 957	15	Materiales de construcción
Bienes para la agricultura	45	0	62	1	0	0	0	0	0	0	109	0	30	1	Bienes para la agricultura
Bienes para la industria	2 574	925	1 957	1 549	2 093	1 066	1 338	1 294	1 072	23 079	53 947	30 500	25 392	428	Bienes para la industria
Equipos de transporte	531	308	638	493	305	543	390	868	780	364	5 978	238	496	228	Equipos de transporte
<b>TOTAL IMPORTACIONES (I+II+III)</b>	<b>7 573</b>	<b>2 440</b>	<b>5 542</b>	<b>2 867</b>	<b>7 498</b>	<b>5 223</b>	<b>2 544</b>	<b>11 860</b>	<b>13 837</b>	<b>57 830</b>	<b>143 985</b>	<b>35 403</b>	<b>36 601</b>	<b>912</b>	<b>TOTAL IMPORTACIONES (I+II+III)</b>

Fuente: BCRP - Oficina Principal.

Elaboración: BCRP. Sede Regional Iquitos. Departamento de Estudios Económicos.

Cuadro Nº 17

**LORETO: INGRESOS CORRIENTES DEL GOBIERNO CENTRAL**  
(Miles de nuevos soles)

	2006											2007			
	Mar.	Abr.	May.	Jun.	Jul.	Ago.	Set.	Oct.	Nov.	Dic.	Ene.-Dic.	Ene.	Feb.	Mar.	
<b>I. INGRESOS TRIBUTARIOS</b>	<b>20 571</b>	<b>14 685</b>	<b>14 354</b>	<b>11 361</b>	<b>14 976</b>	<b>10 452</b>	<b>10 979</b>	<b>20 384</b>	<b>17 968</b>	<b>66 476</b>	<b>242 157</b>	<b>37 318</b>	<b>42 387</b>	<b>12 645</b>	<b>I. INGRESOS TRIBUTARIOS</b>
<b>1. Impuesto a la renta</b>	11 618	10 385	6 334	6 294	5 914	6 350	6 197	6 731	6 892	6 444	87 151	8 237	6 517	8 340	<b>1. Impuesto a la renta</b>
- Personas Naturales	2 478	1 425	1 411	1 299	1 408	1 470	1 268	1 446	1 333	1 287	17 756	1 858	1 130	1 306	- Personas Naturales
- Personas Jurídicas	4 155	3 772	4 523	4 454	4 262	4 702	4 844	5 148	5 460	5 057	57 043	6 291	5 259	5 577	- Personas Jurídicas
- Regularización	4 985	5 188	400	541	244	178	85	137	99	100	12 352	88	128	1 457	- Regularización
<b>2. Impuesto a la Importación</b>	2 187	360	1 022	1 082	2 363	489	579	2 218	2 046	17 909	35 540	5 803	9 121	668	<b>2. Impuesto a la Importación</b>
<b>3. Impuesto a la Producción y Consumo</b>	5 989	2 482	5 765	2 803	5 448	2 303	2 811	10 202	7 827	40 916	105 935	22 702	26 007	3 054	<b>3. Impuesto a la Producción y Consumo</b>
- Impuesto General a las Ventas (IGV)	5 391	2 000	5 154	2 199	4 946	1 614	2 219	9 549	7 036	40 109	98 606	21 964	25 387	2 265	- Impuesto General a las Ventas (IGV)
. Operaciones Internas	1 230	623	1 627	414	925	582	891	1 895	1 266	1 578	16 415	1 540	1 482	1 720	. Operaciones Internas
. Operaciones Externas	4 161	1 377	3 527	1 785	4 021	1 032	1 328	7 654	5 770	38 531	82 191	20 424	23 905	545	. Operaciones Externas
- Impuesto selectivo al consumo (ISC)	598	482	611	604	502	689	592	653	791	807	7 329	738	620	789	- Impuesto selectivo al consumo (ISC)
<b>4. Otros Ingresos tributarios</b>	777	1 458	1 233	1 182	1 251	1 310	1 392	1 233	1 203	1 207	13 531	576	742	583	<b>4. Otros Ingresos tributarios</b>
<b>II. INGRESOS NO TRIBUTARIOS</b>	<b>423</b>	<b>224</b>	<b>281</b>	<b>650</b>	<b>192</b>	<b>161</b>	<b>260</b>	<b>164</b>	<b>211</b>	<b>244</b>	<b>7 146</b>	<b>278</b>	<b>221</b>	<b>273</b>	<b>II. INGRESOS NO TRIBUTARIOS</b>
<b>III. TOTAL INGRESOS CORRIENTES (I+II)</b>	<b>20 994</b>	<b>14 909</b>	<b>14 635</b>	<b>12 011</b>	<b>15 168</b>	<b>10 613</b>	<b>11 239</b>	<b>20 548</b>	<b>18 179</b>	<b>66 720</b>	<b>249 303</b>	<b>37 596</b>	<b>42 608</b>	<b>12 918</b>	<b>III. TOTAL INGRESOS CORRIENTES (I+II)</b>

Fuente: Superintendencia Nacional de Administración Tributaria - SUNAT. (www.sunat.gob.pe)

Elaboración: BCRP. Sede Regional Iquitos. Departamento de Estudios Económicos.

Cuadro Nº 18

LORETO: EJECUCIÓN DE INGRESOS DEL GOBIERNO REGIONAL 1/  
(Miles de nuevos soles)

	2006											2007			
	Mar.	Abr.	May.	Jun.	Jul.	Ago.	Set.	Oct.	Nov.	Dic.	Ene.-Dic.	Ene.	Feb.	Mar.	
<b>TOTAL INGRESOS (I+II+III+IV)</b>	<b>33 312</b>	<b>13 688</b>	<b>14 587</b>	<b>15 605</b>	<b>16 111</b>	<b>13 282</b>	<b>18 727</b>	<b>13 043</b>	<b>9 896</b>	<b>17 011</b>	<b>193 859</b>	<b>18 237</b>	<b>42 624</b>	<b>27 923</b>	<b>TOTAL INGRESOS (I+II+III+IV)</b>
<b>I. INGRESOS CORRIENTES</b>	<b>12 975</b>	<b>13 366</b>	<b>14 420</b>	<b>15 358</b>	<b>14 782</b>	<b>12 932</b>	<b>15 364</b>	<b>12 457</b>	<b>8 595</b>	<b>12 402</b>	<b>158 496</b>	<b>13 226</b>	<b>2 926</b>	<b>22 110</b>	<b>I. INGRESOS CORRIENTES</b>
Tasas	129	64	105	88	130	98	119	137	113	132	1 336	159	135	142	Tasas
Venta de Bienes	267	134	319	184	273	227	257	320	356	625	3 375	520	429	422	Venta de Bienes
Prestación de Servicios	448	401	413	289	371	362	332	411	374	432	5 036	361	342	398	Prestación de Servicios
Rentas de la Propiedad	10 494	12 745	13 455	14 601	13 937	11 757	14 623	11 554	7 714	10 965	145 236	11 573	1 707	19 597	Rentas de la Propiedad
Multas, sanciones y Otros	10	20	7	4	45	472	14	4	9	5	601	94	150	32	Multas, sanciones y Otros
Otros Ingresos Corrientes	1 627	2	121	192	26	16	19	31	29	243	2 912	519	163	1 519	Otros Ingresos Corrientes
<b>II. INGRESOS DE CAPITAL</b>	<b>67</b>	<b>0</b>	<b>5</b>	<b>33</b>	<b>0</b>	<b>127</b>	<b>1</b>	<b>0</b>	<b>0</b>	<b>1</b>	<b>305</b>	<b>0</b>	<b>0</b>	<b>1</b>	<b>II. INGRESOS DE CAPITAL</b>
Venta de Activos	0	0	0	0	0	0	0	0	0	0	0	0	0	0	Venta de Activos
Amortización de Préstamos	67	0	5	33	0	127	1	0	0	1	305	0	0	1	Amortización de Préstamos
<b>III. TRANSFERENCIAS</b>	<b>1 087</b>	<b>322</b>	<b>162</b>	<b>214</b>	<b>1 328</b>	<b>258</b>	<b>3 363</b>	<b>586</b>	<b>1 301</b>	<b>4 636</b>	<b>14 022</b>	<b>1 582</b>	<b>1 325</b>	<b>623</b>	<b>III. TRANSFERENCIAS</b>
Transferencias	1 087	322	162	214	1 328	258	3 363	586	1 301	4 636	14 022	1 582	1 325	623	Transferencias
<b>IV. FINANCIAMIENTO</b>	<b>19 183</b>	<b>0</b>	<b>0</b>	<b>0</b>	<b>1</b>	<b>- 35</b>	<b>- 1</b>	<b>0</b>	<b>0</b>	<b>- 28</b>	<b>21 036</b>	<b>3 429</b>	<b>38 373</b>	<b>5 189</b>	<b>IV. FINANCIAMIENTO</b>
Oper. Ofic. de Crédito Interno	0	0	0	0	0	0	0	0	0	0	0	0	0	0	Oper. Ofic. de Crédito Interno
Saldo de Balance	19 183	0	0	0	1	- 35	- 1	0	0	- 28	21 036	3 429	38 373	5 189	Saldo de Balance
<b>TOTAL INGRESOS POR FUENTE</b>	<b>33 312</b>	<b>13 688</b>	<b>14 587</b>	<b>15 605</b>	<b>16 111</b>	<b>13 282</b>	<b>18 727</b>	<b>13 043</b>	<b>9 896</b>	<b>17 011</b>	<b>193 859</b>	<b>18 237</b>	<b>42 624</b>	<b>27 923</b>	<b>TOTAL INGRESOS POR FUENTE</b>
Canon y sobrecanon	26 203	12 745	13 545	14 790	13 941	11 761	14 623	11 567	7 718	11 148	163 747	15 297	39 215	22 921	Canon y sobrecanon
Recursos Directamente Recaudados	3 413	621	881	600	842	1 263	742	890	877	1 227	13 482	1 358	2 051	1 525	Recursos Directamente Recaudados
Oper. Ofic. de Crédito Interno	1 366	0	0	0	0	0	0	0	0	0	1 366	0	0	0	Oper. Ofic. de Crédito Interno
Donaciones y Transferencias	2 330	322	161	215	1 328	258	3 362	586	1 301	4 636	15 264	1 582	1 358	3 477	Donaciones y Transferencias
Privatizaciones y Concesiones	0	0	0	0	0	0	0	0	0	0	0	0	0	0	Privatizaciones y Concesiones
Fondo de Compensación Regional	0	0	0	0	0	0	0	0	0	0	0	0	0	0	Fondo de Compensación Regional

1 / Preliminar

Fuente: Gobierno Regional de Loreto.

Elaboración: BCRP. Sede Regional Iquitos. Departamento de Estudios Económicos.

Cuadro Nº 19

LORETO: EJECUCIÓN DE GASTOS DEL GOBIERNO REGIONAL 1/  
(Miles de nuevos soles)

	2006											2007			
	Mar.	Abr.	May.	Jun.	Jul.	Ago.	Set.	Oct.	Nov.	Dic.	Ene-Dic.	Ene.	Feb.	Mar.	
<b>TOTAL DE GASTOS (I+II+III)</b>	<b>41 881</b>	<b>47 438</b>	<b>42 218</b>	<b>42 346</b>	<b>50 589</b>	<b>48 296</b>	<b>47 040</b>	<b>47 199</b>	<b>48 212</b>	<b>79 496</b>	<b>588 832</b>	<b>38 209</b>	<b>48 288</b>	<b>43 939</b>	<b>TOTAL DE GASTOS (I+II+III)</b>
<b>I. GASTOS CORRIENTES</b>	<b>36 012</b>	<b>37 939</b>	<b>37 458</b>	<b>38 501</b>	<b>45 041</b>	<b>39 640</b>	<b>38 690</b>	<b>39 394</b>	<b>39 747</b>	<b>49 349</b>	<b>481 069</b>	<b>37 382</b>	<b>44 985</b>	<b>39 178</b>	<b>I. GASTOS CORRIENTES</b>
-Personal y Obligaciones	26 134	26 695	26 930	27 626	33 511	27 806	27 488	28 568	28 030	34 893	346 528	28 154	32 547	27 191	-Personal y Obligaciones
-Obligaciones Previsionales	4 348	4 536	4 192	4 177	5 230	4 169	4 175	4 315	4 200	5 426	54 974	4 506	5 745	4 514	-Obligaciones Previsionales
-Bienes y Servicios	5 390	6 413	6 203	6 542	6 163	7 524	6 912	6 372	7 337	8 858	77 782	4 360	6 346	7 060	-Bienes y Servicios
-Otros Gastos Corrientes	140	295	133	156	137	141	115	139	180	172	1 785	362	347	413	-Otros Gastos Corrientes
<b>II. GASTOS DE CAPITAL</b>	<b>3 692</b>	<b>7 322</b>	<b>4 751</b>	<b>3 845</b>	<b>5 548</b>	<b>8 656</b>	<b>8 350</b>	<b>7 805</b>	<b>8 465</b>	<b>30 147</b>	<b>99 046</b>	<b>827</b>	<b>3 303</b>	<b>4 761</b>	<b>II. GASTOS DE CAPITAL</b>
-Inversiones	3 397	6 910	4 332	3 536	5 345	8 428	8 084	7 047	7 234	29 621	93 800	704	3 077	4 520	-Inversiones
-Inversiones Financieras	91	119	150	128	0	143	470	724	78	78	2 025	0	0	0	-Inversiones Financieras
-Otros Gastos de Capital	204	293	269	181	203	228	123	288	507	448	3 221	123	226	241	-Otros Gastos de Capital
<b>III. SERVICIO DE LA DEUDA</b>	<b>2 177</b>	<b>2 177</b>	<b>9</b>	<b>0</b>	<b>0</b>	<b>0</b>	<b>0</b>	<b>0</b>	<b>0</b>	<b>0</b>	<b>8 717</b>	<b>0</b>	<b>0</b>	<b>0</b>	<b>III. SERVICIO DE LA DEUDA</b>
-Intereses	50	25	9	0	0	0	0	0	0	0	258	0	0	0	-Intereses
-Amortización	2 127	2 152	0	0	0	0	0	0	0	0	8 459	0	0	0	-Amortización
<b>TOTAL DE GASTOS POR FUENTE</b>	<b>41 881</b>	<b>47 438</b>	<b>42 218</b>	<b>42 346</b>	<b>50 589</b>	<b>48 296</b>	<b>47 040</b>	<b>47 199</b>	<b>48 212</b>	<b>79 496</b>	<b>588 832</b>	<b>38 209</b>	<b>48 288</b>	<b>43 939</b>	<b>TOTAL DE GASTOS POR FUENTE</b>
Recursos Ordinarios (Asignación MEF)	32 009	33 017	32 803	33 074	40 231	33 515	32 996	33 865	33 105	43 762	419 796	33 661	39 170	32 971	Recursos Ordinarios (Asignación MEF)
Canon y sobrecanon	7 935	11 735	6 649	6 530	7 025	10 816	8 407	10 274	11 706	31 963	128 699	2 342	5 620	8 217	Canon y sobrecanon
Recursos Directamente Recaudados	958	1 380	1 490	1 585	937	1 492	1 463	1 549	1 836	2 052	16 826	1 270	1 306	1 321	Recursos Directamente Recaudados
Recursos por Oper. Ofi. De Créd. Interno	0	125	300	0	941	300	0	0	0	0	1 666	0	0	0	Recursos por Oper. Ofi. De Créd. Interno
Donaciones y Transferencias	979	1 181	976	1 157	1 455	2 173	4 174	1 511	1 565	1 719	21 845	936	2 192	1 430	Donaciones y Transferencias
Privatizaciones y Concesiones	0	0	0	0	0	0	0	0	0	0	0	0	0	0	Privatizaciones y Concesiones
Fondo de Compensación regional	0	0	0	0	0	0	0	0	0	0	0	0	0	0	Fondo de Compensación regional

1 / Preliminar

Fuente: Gobierno Regional de Loreto.

Elaboración: BCRP. Sede Regional Iquitos. Departamento de Estudios Económicos.

**Cuadro Nº 20**

**LORETO: PROGRAMA DE INVERSIONES DEL GOBIERNO REGIONAL 1/  
(Miles de nuevos soles)**

	2006											2007			
	Mar.	Abr.	May.	Jun.	Jul.	Ago.	Set.	Oct.	Nov.	Dic.	Ene.-Dic.	Ene.	Feb.	Mar.	
JUSTICIA	0	803	0	0	0	142	341	58	0	180	1 524	0	0	0	JUSTICIA
ADMINISTRACIÓN Y PLANEAMIENTO	264	231	254	290	250	371	363	380	428	503	3 923	29	159	186	ADMINISTRACIÓN Y PLANEAMIENTO
AGRARIA	199	245	386	317	339	475	336	227	1 042	295	4 055	111	146	173	AGRARIA
ASISTENCIA Y PREVISIÓN SOCIAL	18	16	16	66	20	16	16	16	18	34	266	16	18	18	ASISTENCIA Y PREVISIÓN SOCIAL
COMUNICACIONES	0	0	0	0	0	0	0	0	0	0	0	0	0	0	COMUNICACIONES
DEFENSA Y SEGURIDAD NACIONAL	0	0	0	3	4	0	0	0	0	0	7	0	0	0	DEFENSA Y SEGURIDAD NACIONAL
EDUCACIÓN Y CULTURA	1 391	1 942	245	503	1 303	1 658	2 289	3 349	1 854	3 114	20 433	360	851	1 665	EDUCACIÓN Y CULTURA
ENERGÍA Y RECURSOS MINERALES	90	183	82	223	59	699	2 596	46	312	520	5 406	45	34	27	ENERGÍA Y RECURSOS MINERALES
INDUSTRIA, COMERCIO Y SERVICIOS	25	0	0	0	0	0	0	7	8	4 395	4 536	0	0	0	INDUSTRIA, COMERCIO Y SERVICIOS
PESCA	109	138	168	289	16	0	240	509	0	4	1 530	0	0	0	PESCA
SALUD Y SANEAMIENTO	143	102	105	19	15	2 567	187	236	1 516	11 464	16 641	0	114	400	SALUD Y SANEAMIENTO
TRANSPORTE	202	747	130	726	152	545	510	35	1 692	6 287	13 796	0	1 476	269	TRANSPORTE
VIVIENDA Y DESARROLLO URBANO	1 047	2 622	3 095	1 229	3 187	1 955	1 349	2 654	1 088	2 903	23 708	143	279	1 782	VIVIENDA Y DESARROLLO URBANO
<b>TOTAL DE INVERSIONES POR SECTORES</b>	<b>3 488</b>	<b>7 029</b>	<b>4 481</b>	<b>3 665</b>	<b>5 345</b>	<b>8 428</b>	<b>8 227</b>	<b>7 517</b>	<b>7 958</b>	<b>29 699</b>	<b>95 825</b>	<b>704</b>	<b>3 077</b>	<b>4 520</b>	<b>TOTAL DE INVERSIONES POR SECTORES</b>

1 / Preliminar

Fuente: Gobierno Regional de Loreto.

Elaboración: BCRP. Sede Regional Iquitos. Departamento de Estudios Económicos.

Cuadro Nº 21

LORETO: DEPÓSITOS Y OBLIGACIONES DEL SISTEMA FINANCIERO POR ENTIDAD  
(Saldos en miles de nuevos soles)

	2006										2007			
	Mar.	Abr.	May.	Jun.	Jul.	Ago.	Set.	Oct.	Nov.	Dic.	Ene.	Feb.	Mar.	
<b>A. SISTEMA BANCARIO LORETO</b>	<b>257 597</b>	<b>264 267</b>	<b>277 285</b>	<b>291 337</b>	<b>295 125</b>	<b>319 158</b>	<b>315 279</b>	<b>328 483</b>	<b>319 079</b>	<b>326 627</b>	<b>324 412</b>	<b>319 980</b>	<b>323 772</b>	<b>A. SISTEMA BANCARIO LORETO</b>
<b>A1. IQUITOS:</b>	<b>239 116</b>	<b>245 749</b>	<b>257 417</b>	<b>270 830</b>	<b>274 451</b>	<b>297 577</b>	<b>292 603</b>	<b>305 641</b>	<b>295 071</b>	<b>302 965</b>	<b>300 158</b>	<b>296 114</b>	<b>300 109</b>	<b>A1. IQUITOS:</b>
Continental	84 991	88 341	83 337	90 755	83 114	108 434	104 449	97 927	86 953	85 950	87 407	85 327	89 371	Continental
Crédito	64 004	61 146	62 111	60 655	59 968	63 757	63 827	66 510	63 377	77 446	67 695	69 854	72 079	Crédito
Interbank	37 719	36 669	44 865	38 166	41 523	54 214	45 899	49 290	45 919	41 770	42 741	42 450	46 180	Interbank
Scotiabank	49 565	56 774	63 964	79 123	87 650	66 121	73 351	86 812	96 516	95 345	99 785	95 955	88 018	Scotiabank
Del Trabajo	1 561	1 508	1 614	1 617	1 584	2 406	2 399	2 452	1 693	1 690	1 747	1 664	3 533	Del Trabajo
Mibanco	1 276	1 311	1 526	514	612	2 645	2 678	2 650	613	764	783	864	928	Mibanco
<b>A2. YURIMAGUAS:</b>	<b>18 481</b>	<b>18 518</b>	<b>19 868</b>	<b>20 507</b>	<b>20 674</b>	<b>21 581</b>	<b>22 676</b>	<b>22 842</b>	<b>24 008</b>	<b>23 662</b>	<b>24 254</b>	<b>23 866</b>	<b>23 663</b>	<b>A2. YURIMAGUAS:</b>
Continental	11 992	12 121	13 521	13 875	14 000	14 397	15 849	16 206	17 297	16 722	17 386	17 612	16 545	Continental
Crédito	6 489	6 397	6 347	6 632	6 674	7 184	6 827	6 636	6 711	6 940	6 868	6 254	7 118	Crédito
<b>B. SISTEMA NO BANCARIO LORETO</b>	<b>63 290</b>	<b>63 768</b>	<b>64 051</b>	<b>63 896</b>	<b>64 932</b>	<b>67 013</b>	<b>66 829</b>	<b>70 215</b>	<b>70 532</b>	<b>71 120</b>	<b>71 926</b>	<b>72 206</b>	<b>72 991</b>	<b>B. SISTEMA NO BANCARIO LORETO</b>
<b>B1. IQUITOS:</b>	<b>54 182</b>	<b>54 632</b>	<b>55 181</b>	<b>55 146</b>	<b>56 027</b>	<b>57 749</b>	<b>57 954</b>	<b>61 457</b>	<b>61 624</b>	<b>62 485</b>	<b>63 692</b>	<b>64 014</b>	<b>64 727</b>	<b>B1. IQUITOS:</b>
C.M.A.C. Maynas	54 182	54 632	55 181	55 146	56 027	57 749	57 954	61 457	61 624	62 485	63 692	64 014	64 727	C.M.A.C. Maynas
<b>B2. REQUENA:</b>	-	-	-	-	-	-	-	-	-	-	-	-	<b>22</b>	<b>B2. REQUENA:</b>
C.M.A.C. Maynas	-	-	-	-	-	-	-	-	-	-	-	-	22	C.M.A.C. Maynas
<b>B3. YURIMAGUAS:</b>	<b>9 108</b>	<b>9 136</b>	<b>8 870</b>	<b>8 750</b>	<b>8 905</b>	<b>9 264</b>	<b>8 875</b>	<b>8 758</b>	<b>8 908</b>	<b>8 635</b>	<b>8 234</b>	<b>8 192</b>	<b>8 242</b>	<b>B2. YURIMAGUAS:</b>
C.M.A.C. Maynas	2 374	2 435	2 410	2 411	2 504	2 715	2 726	2 584	2 612	2 519	2 431	2 379	2 495	C.M.A.C. Maynas
C.M.A.C. Paita	1 347	1 313	1 334	1 331	1 260	1 417	1 534	1 632	1 661	1 622	1 626	1 668	1 708	C.M.A.C. Paita
C.R.A.C. San Martín	4 934	4 893	4 611	4 544	4 696	4 633	4 012	3 850	3 938	3 678	3 387	3 314	3 177	C.R.A.C. San Martín
C.M.A.C. Piura	453	495	515	464	445	499	603	692	697	816	790	831	862	C.M.A.C. Piura
<b>TOTAL SISTEMA FINANCIERO LORETO</b>	<b>320 887</b>	<b>328 035</b>	<b>341 336</b>	<b>355 233</b>	<b>360 057</b>	<b>386 171</b>	<b>382 108</b>	<b>398 698</b>	<b>389 611</b>	<b>397 747</b>	<b>396 338</b>	<b>392 186</b>	<b>396 763</b>	<b>TOTAL SISTEMA FINANCIERO LORETO</b>

Fuente: Superintendencia de Banca y Seguros. (www.sbs.gob.pe)

Elaboración: BCRP. Sede Regional Iquitos. Departamento de Estudios Económicos.

*Síntesis Económica de Loreto -marzo 2007*

**Cuadro N° 22**

**LORETO: DEPÓSITOS Y OBLIGACIONES DEL SISTEMA FINANCIERO, POR MODALIDAD DE DEPÓSITOS  
(Saldos en miles de nuevos soles)**

	2006											2007			
	Mar.	Abr.	May.	Jun.	Jul.	Ago.	Set.	Oct.	Nov.	Dic.	Ene.	Feb.	Mar.		
<b>A. DEPÓSITOS A LA VISTA</b>	<b>90 005</b>	<b>94 759</b>	<b>106 150</b>	<b>113 723</b>	<b>111 169</b>	<b>128 833</b>	<b>117 158</b>	<b>128 204</b>	<b>122 262</b>	<b>133 228</b>	<b>117 601</b>	<b>114 028</b>	<b>121 320</b>	<b>A. DEPÓSITOS A LA VISTA</b>	
Empresas Bancarias	90 005	94 759	106 150	113 723	111 169	128 833	117 158	128 204	122 262	133 228	117 601	114 028	121 320	Empresas Bancarias	
Empresas No Bancarias	0	0	0	0	0	0	0	0	0	0	0	0	0	Empresas No Bancarias	
<b>B. DEPÓSITOS DE AHORRO</b>	<b>91 529</b>	<b>95 729</b>	<b>96 320</b>	<b>116 192</b>	<b>123 033</b>	<b>102 621</b>	<b>106 982</b>	<b>121 442</b>	<b>135 790</b>	<b>133 813</b>	<b>147 239</b>	<b>147 867</b>	<b>120 444</b>	<b>B. DEPÓSITOS DE AHORRO</b>	
Empresas Bancarias	75 507	79 776	79 926	99 849	105 986	85 162	89 836	102 668	116 485	114 774	128 059	128 730	101 694	Empresas Bancarias	
Empresas No Bancarias	16 022	15 953	16 394	16 343	17 047	17 459	17 146	18 774	19 305	19 039	19 180	19 137	18 750	Empresas No Bancarias	
<b>C. DEPÓSITOS A PLAZO</b>	<b>139 353</b>	<b>137 547</b>	<b>138 866</b>	<b>125 318</b>	<b>125 855</b>	<b>154 717</b>	<b>157 968</b>	<b>149 052</b>	<b>131 559</b>	<b>130 706</b>	<b>131 498</b>	<b>130 291</b>	<b>154 999</b>	<b>C. DEPÓSITOS A PLAZO</b>	
Empresas Bancarias	92 084	89 731	91 209	77 766	77 970	105 163	108 284	97 611	80 332	78 625	78 753	77 224	100 757	Empresas Bancarias	
Empresas No Bancarias	47 269	47 816	47 657	47 552	47 885	49 554	49 684	51 441	51 227	52 081	52 745	53 067	54 242	Empresas No Bancarias	
<b>TOTAL DEPÓSITOS (A+B+C)</b>	<b>320 887</b>	<b>328 035</b>	<b>341 336</b>	<b>355 233</b>	<b>360 057</b>	<b>386 171</b>	<b>382 108</b>	<b>398 698</b>	<b>389 611</b>	<b>397 747</b>	<b>396 338</b>	<b>392 186</b>	<b>396 763</b>	<b>TOTAL DEPÓSITOS (A+B+C)</b>	

Fuente: Superintendencia de Banca y Seguros. (www.sbs.gob.pe)

Elaboración: BCRP. Sede Regional Iquitos. Departamento de Estudios Económicos.

**Cuadro N° 23**

**LORETO: DEPÓSITOS Y OBLIGACIONES DEL SISTEMA FINANCIERO, POR TIPO Y DENOMINACIÓN  
(Saldos en miles de nuevos soles)**

	2006											2007			
	Mar.	Abr.	May.	Jun.	Jul.	Ago.	Set.	Oct.	Nov.	Dic.	Ene.	Feb.	Mar.		
<b>A. MONEDA NACIONAL</b>	<b>175 142</b>	<b>180 788</b>	<b>190 631</b>	<b>205 341</b>	<b>212 335</b>	<b>229 959</b>	<b>229 900</b>	<b>246 770</b>	<b>240 790</b>	<b>243 630</b>	<b>244 623</b>	<b>241 388</b>	<b>249 312</b>	<b>A. MONEDA NACIONAL</b>	
Depósitos Vista	65 510	67 832	82 024	88 923	84 742	99 311	86 787	95 499	92 308	100 459	86 673	80 743	92 145	Depósitos Vista	
Depósitos de Ahorro	50 877	53 864	53 388	71 224	80 436	58 821	63 134	79 140	96 248	90 407	104 188	106 825	77 209	Depósitos de Ahorro	
Depósitos a Plazo	58 755	59 092	55 219	45 194	47 157	71 827	79 979	72 131	52 234	52 764	53 762	53 820	79 958	Depósitos a Plazo	
<b>B. MONEDA EXTRANJERA</b>	<b>145 745</b>	<b>147 247</b>	<b>150 705</b>	<b>149 892</b>	<b>147 722</b>	<b>156 212</b>	<b>152 208</b>	<b>151 928</b>	<b>148 821</b>	<b>154 117</b>	<b>151 715</b>	<b>150 798</b>	<b>147 451</b>	<b>B. MONEDA EXTRANJERA</b>	
Depósitos Vista	24 495	26 926	24 126	24 800	26 427	29 522	30 371	32 705	29 954	32 768	30 927	33 285	29 175	Depósitos Vista	
Depósitos de Ahorro	40 652	41 866	42 932	44 968	42 597	43 800	43 848	42 302	39 542	43 407	43 051	41 042	43 235	Depósitos de Ahorro	
Depósitos a Plazo	80 598	78 455	83 647	80 124	78 698	82 890	77 989	76 921	79 325	77 942	77 737	76 471	75 041	Depósitos a Plazo	
<b>TOTAL DEPÓSITOS (A+B)</b>	<b>320 887</b>	<b>328 035</b>	<b>341 336</b>	<b>355 233</b>	<b>360 057</b>	<b>386 171</b>	<b>382 108</b>	<b>398 698</b>	<b>389 611</b>	<b>397 747</b>	<b>396 338</b>	<b>392 186</b>	<b>396 763</b>	<b>TOTAL DEPÓSITOS (A+B)</b>	

Fuente: Superintendencia de Banca y Seguros. (www.sbs.gob.pe)

Elaboración: BCRP. Sede Regional Iquitos. Departamento de Estudios Económicos.



Cuadro Nº 24

**LORETO: CRÉDITO DEL SISTEMA FINANCIERO**  
(Saldos en miles de nuevos soles)

	2006										2007			
	Mar.	Abr.	May.	Jun.	Jul.	Ago.	Set.	Oct.	Nov.	Dic.	Ene.	Feb.	Mar.	
<b>TOTAL SISTEMA FINANCIERO LORETO</b>	<b>344 697</b>	<b>350 332</b>	<b>363 290</b>	<b>372 154</b>	<b>373 146</b>	<b>395 807</b>	<b>404 228</b>	<b>412 484</b>	<b>424 809</b>	<b>436 220</b>	<b>432 425</b>	<b>437 702</b>	<b>447 116</b>	<b>TOTAL SISTEMA FINANCIERO LORETO</b>
<b>A. SISTEMA BANCARIO LORETO</b>	<b>264 842</b>	<b>269 914</b>	<b>279 902</b>	<b>287 918</b>	<b>288 545</b>	<b>310 891</b>	<b>316 979</b>	<b>324 253</b>	<b>335 018</b>	<b>346 859</b>	<b>342 150</b>	<b>346 304</b>	<b>356 286</b>	<b>A. SISTEMA BANCARIO LORETO</b>
<b>A1. IQUITOS:</b>	<b>248 043</b>	<b>252 813</b>	<b>261 761</b>	<b>268 787</b>	<b>269 183</b>	<b>291 149</b>	<b>296 210</b>	<b>302 856</b>	<b>313 038</b>	<b>325 067</b>	<b>320 119</b>	<b>323 785</b>	<b>333 109</b>	<b>A1. IQUITOS:</b>
Continental	99 548	102 504	105 920	114 411	115 087	115 462	118 167	123 165	126 098	126 771	118 948	123 197	124 115	Continental
Crédito	55 971	56 173	58 981	58 009	57 299	62 020	62 974	64 181	65 111	72 079	75 050	73 991	80 776	Crédito
Interbank	41 069	41 995	45 659	45 359	46 294	47 907	49 048	48 864	52 881	54 261	54 330	54 745	55 603	Interbank
Scotiabank	29 982	30 620	29 687	29 650	29 302	44 491	44 133	44 776	46 120	49 164	48 971	48 788	49 087	Scotiabank
Del Trabajo	12 884	12 314	11 760	11 228	10 801	10 534	10 816	10 487	10 858	10 600	10 381	10 344	10 528	Del Trabajo
Mibanco	8 589	9 207	9 754	10 130	10 400	10 735	11 072	11 383	11 970	12 192	12 439	12 720	13 000	Mibanco
<b>A2. YURIMAGUAS:</b>	<b>16 799</b>	<b>17 101</b>	<b>18 141</b>	<b>19 131</b>	<b>19 362</b>	<b>19 742</b>	<b>20 769</b>	<b>21 397</b>	<b>21 980</b>	<b>21 792</b>	<b>22 031</b>	<b>22 519</b>	<b>23 177</b>	<b>A2. YURIMAGUAS:</b>
Continental	11 344	11 712	12 289	13 031	13 375	13 425	14 416	15 055	15 247	15 101	15 189	15 536	15 599	Continental
Crédito	5 455	5 389	5 852	6 100	5 987	6 317	6 353	6 342	6 733	6 691	6 842	6 983	7 578	Crédito
<b>B. SISTEMA NO BANCARIO LORETO</b>	<b>79 855</b>	<b>80 418</b>	<b>83 388</b>	<b>84 236</b>	<b>84 601</b>	<b>84 916</b>	<b>87 249</b>	<b>88 231</b>	<b>89 791</b>	<b>89 361</b>	<b>90 275</b>	<b>91 398</b>	<b>90 830</b>	<b>B. SISTEMA NO BANCARIO LORETO</b>
<b>B1. IQUITOS:</b>	<b>42 729</b>	<b>43 295</b>	<b>46 177</b>	<b>47 000</b>	<b>47 475</b>	<b>47 507</b>	<b>49 870</b>	<b>50 667</b>	<b>52 259</b>	<b>52 180</b>	<b>52 140</b>	<b>52 934</b>	<b>50 693</b>	<b>B1. IQUITOS:</b>
C.M.A.C. Maynas	42 729	43 295	46 177	47 000	47 475	47 507	49 870	50 667	52 259	52 180	52 140	52 934	50 693	C.M.A.C. Maynas
<b>B2. REQUENA:</b>	-	-	-	-	-	-	-	-	-	-	-	-	<b>2 645</b>	<b>B2. REQUENA:</b>
C.M.A.C. Maynas	-	-	-	-	-	-	-	-	-	-	-	-	2 645	C.M.A.C. Maynas
<b>B2. YURIMAGUAS:</b>	<b>37 126</b>	<b>37 123</b>	<b>37 211</b>	<b>37 236</b>	<b>37 126</b>	<b>37 409</b>	<b>37 379</b>	<b>37 564</b>	<b>37 532</b>	<b>37 181</b>	<b>38 135</b>	<b>38 464</b>	<b>37 492</b>	<b>B2. YURIMAGUAS:</b>
C.R.A.C. San Martín	12 393	12 341	12 213	12 068	11 977	11 824	11 313	10 861	10 464	9 579	9 916	9 907	9 913	C.R.A.C. San Martín
C.M.A.C. Paita	11 309	11 466	11 502	11 451	11 667	12 096	12 478	12 907	13 256	13 717	13 936	13 960	14 194	C.M.A.C. Paita
C.M.A.C. Maynas	8 915	8 763	8 873	8 899	8 724	8 690	8 695	8 590	8 466	8 386	8 433	8 407	7 119	C.M.A.C. Maynas
C.M.A.C. Piura	4 509	4 553	4 623	4 818	4 758	4 799	4 893	5 206	5 346	5 499	5 850	6 190	6 266	C.M.A.C. Piura
<b>TOTAL SISTEMA FINANCIERO LORETO</b>	<b>344 697</b>	<b>350 332</b>	<b>363 290</b>	<b>372 154</b>	<b>373 146</b>	<b>395 807</b>	<b>404 228</b>	<b>412 484</b>	<b>424 809</b>	<b>436 220</b>	<b>432 425</b>	<b>437 702</b>	<b>447 116</b>	<b>TOTAL SISTEMA FINANCIERO LORETO</b>
- Moneda Nacional	216 737	221 558	228 034	240 882	238 812	257 082	267 276	279 963	291 348	295 917	293 053	297 532	303 110	- Moneda Nacional
- Moneda Extranjera	127 960	128 774	135 256	131 272	134 334	138 725	136 952	132 521	133 461	140 303	139 372	140 170	144 006	- Moneda Extranjera

Fuente: Superintendencia de Banca y Seguros. (www.sbs.gob.pe)

Elaboración: BCRP. Sede Regional Iquitos. Departamento de Estudios Económicos.

Cuadro Nº 25

**LORETO: CARTERA PESADA EN EL SISTEMA FINANCIERO 1/.**  
(En porcentajes)

	2006										2007			
	Mar.	Abr.	May.	Jun.	Jul.	Ago.	Set.	Oct.	Nov.	Dic.	Ene.	Feb.	Mar.	
<b>A. SISTEMA BANCARIO LORETO</b>	<b>1,7</b>	<b>1,8</b>	<b>1,5</b>	<b>1,9</b>	<b>2,1</b>	<b>2,1</b>	<b>1,9</b>	<b>1,8</b>	<b>1,9</b>	<b>1,7</b>	<b>1,8</b>	<b>1,7</b>	<b>1,7</b>	<b>A. SISTEMA BANCARIO LORETO</b>
<b>A1. IQUITOS:</b>	<b>1,7</b>	<b>1,8</b>	<b>1,6</b>	<b>2,0</b>	<b>2,1</b>	<b>2,2</b>	<b>2,0</b>	<b>1,8</b>	<b>1,9</b>	<b>1,7</b>	<b>1,9</b>	<b>1,8</b>	<b>1,6</b>	<b>A1. IQUITOS:</b>
Continental	1,6	1,6	1,9	1,5	1,8	2,3	2,2	1,7	1,6	1,4	1,8	1,4	1,4	Continental
Crédito	1,1	1,2	0,3	0,3	0,2	0,2	0,3	0,4	0,4	0,1	0,3	0,2	0,1	Crédito
Interbank	2,5	2,5	1,4	2,5	2,3	2,4	2,5	2,6	2,6	2,4	2,7	2,7	2,5	Interbank
Scotiabank	3,2	3,3	3,4	4,6	4,9	3,2	1,9	1,9	2,9	3,0	2,4	2,9	2,5	Scotiabank
Del Trabajo	0,1	0,1	0,1	5,1	5,7	5,9	5,9	6,3	5,5	5,7	5,1	5,4	4,5	Del Trabajo
Mibanco	n.d	2,2	2,9	3,6	3,7	4,2	4,2	3,2	3,4	2,9	3,8	4,0	3,5	Mibanco
<b>A2. YURIMAGUAS:</b>	<b>1,2</b>	<b>1,2</b>	<b>1,0</b>	<b>1,1</b>	<b>1,0</b>	<b>1,0</b>	<b>0,9</b>	<b>0,8</b>	<b>1,0</b>	<b>1,0</b>	<b>1,0</b>	<b>1,1</b>	<b>2,0</b>	<b>A2. YURIMAGUAS:</b>
Continental	0,0	0,0	0,0	0,1	0,1	0,1	0,1	0,1	0,3	0,4	0,4	0,5	2,0	Continental
Crédito	3,6	3,7	3,1	3,0	2,9	2,8	2,7	2,6	2,5	2,4	2,3	2,3	2,0	Crédito
<b>B. SISTEMA NO BANCARIO LORETO</b>	<b>3,6</b>	<b>4,1</b>	<b>5,1</b>	<b>6,5</b>	<b>5,9</b>	<b>6,4</b>	<b>6,1</b>	<b>6,9</b>	<b>6,9</b>	<b>6,9</b>	<b>7,3</b>	<b>7,5</b>	<b>7,1</b>	<b>B. SISTEMA NO BANCARIO LORETO</b>
<b>B1. IQUITOS:</b>	<b>6,5</b>	<b>6,5</b>	<b>6,1</b>	<b>6,6</b>	<b>6,3</b>	<b>6,5</b>	<b>6,6</b>	<b>6,9</b>	<b>6,0</b>	<b>5,9</b>	<b>6,3</b>	<b>6,6</b>	<b>5,8</b>	<b>B1. IQUITOS:</b>
C.M.A.C. Maynas	6,5	6,5	6,1	6,6	6,3	6,5	6,6	6,9	6,0	5,9	6,3	6,6	5,8	C.M.A.C. Maynas
<b>B2. REQUENA:</b>	-	-	-	-	-	-	-	-	-	-	-	-	-	<b>B2. REQUENA:</b>
C.M.A.C. Maynas	-	-	-	-	-	-	-	-	-	-	-	-	-	C.M.A.C. Maynas
<b>B2. YURIMAGUAS:</b>	<b>1,2</b>	<b>1,3</b>	<b>3,9</b>	<b>6,5</b>	<b>5,4</b>	<b>6,3</b>	<b>5,4</b>	<b>6,9</b>	<b>8,1</b>	<b>8,4</b>	<b>8,6</b>	<b>8,9</b>	<b>8,9</b>	<b>B2. YURIMAGUAS:</b>
C.M.A.C. Maynas	3,5	4,1	4,0	4,0	4,0	3,9	3,5	3,8	3,7	3,7	4,0	4,9	3,4	C.M.A.C. Maynas
C.M.A.C. Paita	3,9	3,7	6,8	9,4	6,0	8,0	3,9	4,3	4,1	6,6	6,5	5,7	6,7	C.M.A.C. Paita
C.R.A.C. San Martín	1,0	1,0	1,0	6,5	6,5	7,1	9,2	13,8	18,7	17,7	18,4	20,3	19,4	C.R.A.C. San Martín
C.M.A.C. Piura	n.d.	n.d.	4,4	3,9	3,9	3,9	3,9	3,9	4,3	3,8	3,6	3,4	3,6	C.M.A.C. Piura
<b>TOTAL SISTEMA FINANCIERO LORETO</b>	<b>2,1</b>	<b>2,3</b>	<b>2,4</b>	<b>2,9</b>	<b>2,9</b>	<b>3,0</b>	<b>2,8</b>	<b>2,9</b>	<b>2,9</b>	<b>2,8</b>	<b>3,0</b>	<b>2,9</b>	<b>2,8</b>	<b>TOTAL SISTEMA FINANCIERO LORETO</b>

1/. Preliminar.

Fuente: Empresas del Sistema Financiero de Loreto.

Elaboración: BCRP. Sede Regional Iquitos. Departamento de Estudios Económicos.