



BANCO CENTRAL DE RESERVA DEL PERÚ
Sede Regional Iquitos

SÍNTESIS ECONÓMICA
REGIÓN LORETO

ENERO 2007

DEPARTAMENTO DE ESTUDIOS ECONÓMICOS

CONTENIDO

	<u>Página</u>
RESEÑA INTRODUCTORIA	03
I. ACTIVIDAD PRODUCTIVA Y EMPLEO	04
1.1. Producción.....	04
1.1.1. Valor bruto de la Producción.....	04
1.1.2. Producción Agropecuaria.....	05
1.1.3. Producción Pesquera.....	07
1.1.4. Producción de Hidrocarburos.....	08
1.1.5. Producción Manufacturera.....	09
1.1.6. Turismo.....	10
1.1.7. Comercio: Encuesta de Ventas.....	10
1.2. Aspectos laborales.....	11
II. INFLACIÓN Y TIPO DE CAMBIO	12
2.1. Inflación de la ciudad de Iquitos.....	12
2.2. Tipo de cambio.....	13
III. SECTOR EXTERNO	13
3.1. Exportaciones.....	13
3.2. Importaciones.....	15
IV. FINANZAS PÚBLICAS	16
4.1. Gobierno Central.....	16
4.2. Gobierno Regional.....	16
V. MONEDA Y CRÉDITO	18
5.1. Depósitos del Sistema Financiero.....	18
5.2. Crédito del Sistema Financiero.....	19
VI. INFORMACIÓN ESTADÍSTICA REGIÓN LORETO (Anexos).	
Cuadro N° 1: Producción Agropecuaria.	
Cuadro N° 2: Siembras Agrícolas por Campaña.	
Cuadro N° 3: Cosechas Agrícolas.	
Cuadro N° 4: Producción Pesquera.	
Cuadro N° 5: Producción de Madera Rolliza.	
Cuadro N° 6: Producción de Madera Aserrada.	
Cuadro N° 7: Producción de Petróleo Crudo.	
Cuadro N° 8 y 9: Producción Manufacturera.	
Cuadro N° 10: Empleo Formal Urbano en empresas de 10 y más trabajadores - Iquitos.	
Cuadro N° 11: Arribos y Pernoctaciones a Establecimientos de Hospedaje.	
Cuadro N° 12: Producción de Energía Eléctrica.	
Cuadro N° 13: Índice de Precios al Consumidor (IPC) de la Ciudad de Iquitos.	
Cuadro N° 14 y 15: Exportaciones FOB por Grupos de Productos y Bloques Económicos.	
Cuadro N° 16: Importaciones FOB según Uso o Destino Económico (CUODE).	
Cuadro N° 17: Ingresos Corrientes del Gobierno Central.	
Cuadro N° 18: Ejecución de Ingresos del Gobierno Regional.	
Cuadro N° 19: Ejecución de Gastos del Gobierno Regional.	
Cuadro N° 20: Programa de Inversiones del Gobierno Regional.	
Cuadro N° 21: Depósitos y Obligaciones del Sistema Financiero por entidad.	
Cuadro N° 22: Depósitos y Obligaciones del Sistema Financiero según Modalidad.	
Cuadro N° 23: Depósitos y Obligaciones del Sistema Financiero por Tipo y Denominación.	
Cuadro N° 24: Crédito del Sistema Financiero.	
Cuadro N° 25: Cartera Pesada en el Sistema Financiero.	

RESEÑA INTRODUCTORIA

En enero 2007, el **valor bruto de la producción** creció en 7,8 por ciento respecto a igual mes del año anterior. En este resultado tuvieron particular influencia los sectores hidrocarburos, manufactura, agropecuario y servicios de electricidad. Los sectores turismo y pesca continuaron cayendo.

El **valor bruto de la producción del sector agropecuario (VBPA)** registró un crecimiento de 4,8 por ciento respecto a enero 2006, debido a la ocurrencia de factores climáticos favorables, pues se normalizó la creciente de los ríos; asimismo se obtuvieron mejores rendimientos en algunos cultivos por el empleo de semilla certificada. El subsector agrícola creció 3,9 por ciento, lo cual se debió a la mayor producción de plátano, yuca, maíz amarillo y caña de azúcar. El subsector pecuario se mostró más dinámico al crecer en 10,7 por ciento, por la mayor producción de leche y carne de aves.

La **pesca artesanal** dirigida al consumo humano continuó cayendo, esta vez lo hizo en 16,3 por ciento, pasando de 701 t. en enero 2006 a 587 t. en enero 2007. Este resultado reflejó principalmente el menor ingreso de pescado fresco que cayó en 21,2 por ciento; ante la menor captura de las especies más populares: Llambina, Ractacara y Boquichico.

El sector **hidrocarburos** creció a una tasa de 9,4 por ciento respecto a enero 2006, por la entrada en producción de pozos de desarrollo perforados a partir de febrero del año anterior. En consecuencia, la producción de los lotes 1-AB y 8 creció en 10,1 y 8,9 por ciento, respectivamente.

La **manufactura** se recuperó a una tasa de 13,3 por ciento frente a enero 2006, luego del ligero crecimiento de diciembre último. En este incremento influyó el buen desempeño de la industria no primaria, ya que la industria primaria cayó en 14,1 por ciento. La industria no primaria creció en 15,9 por ciento, impulsada por la mayor producción de madera aserrada, bebidas gaseosas y panificación. Mientras que la disminución de la industria primaria estuvo asociada a la menor producción de derivados de petróleo crudo y de productos cárnicos.

En enero 2007 el sector **turismo** revirtió la tendencia creciente de sus principales indicadores. Así, el número de arribos disminuyó 28,6 por ciento y de las pernотaciones 21,3 por ciento frente a igual mes del año anterior. El turismo interno cayó en 40,2 por ciento; creció el turismo receptivo en 10,8 por ciento, gracias al mayor arribo de turistas.

Un **sondeo** aplicado a 50 empresas de Iquitos, de los sectores industria, comercio y servicios,

reveló que 48 por ciento de empresas aumentó sus ventas, 44 por ciento las disminuyó y 8 por ciento las mantuvo en niveles similares a enero 2006.

En Iquitos, el **empleo** urbano en empresas privadas con 10 y más trabajadores creció en apenas 0,4 por ciento frente a enero 2006, debido a que el incremento registrado en el número de trabajadores en los sectores industria y extractivo, fue contrarrestado por la disminución del número de trabajadores que laboran en los sectores transportes y comunicaciones.

La **inflación** de Iquitos fue 0,44 por ciento en enero 2007, con lo cual acumuló una variación anualizada de 1,32 por ciento. La inflación mensual se explicó por los mayores precios de pescados y mariscos y, hortalizas y legumbres frescas, que crecieron en 5,74 y 3,46 por ciento, respectivamente. El grupo de consumo Alimentos y Bebidas fue el principal determinante de la inflación mensual al crecer en 0,96 por ciento.

En comercio exterior, las **exportaciones** crecieron 0,7 por ciento respecto a enero 2006, debido al mayor volumen exportado de combustibles y conservas de palmito. De igual forma, las **importaciones** crecieron 105,8 por ciento. Este crecimiento respondió a las mayores compras de maquinaria para el gas de Camisea, ingresado por Iquitos. La compra de bienes de capital creció 129,2 por ciento, mientras cayeron las importaciones de bienes de consumo y de materias primas.

Los **ingresos corrientes** del Gobierno Central alcanzaron un incremento de S/. 9,9 millones respecto a enero 2006, lo que equivale a un crecimiento real de 34,8 por ciento, generado por la mayor base imponible de los tributos aduaneros, consecuencia del mayor flujo de bienes procedentes del exterior. Destacó la mayor recaudación por IGV, impuestos a las importaciones e impuesto a la renta.

El **gasto** del Gobierno Regional registró un disminución real de 6,2 por ciento, caída que se atribuye a menores gastos de capital, asociados a menor nivel de inversiones. La **inversión** cayó 63,6 por ciento, afectada por el cambio de autoridades regionales, lo cual detuvo el avance de las obras.

Los **depósitos** del Sistema Financiero de Loreto aumentaron a una tasa real anual de 23,8 por ciento, producto del incremento de la demanda por depósitos a la vista y de ahorro. De igual forma, el **crédito** creció 28,7 por ciento, impulsado por mayores colocaciones en nuevos soles. La **cartera atrasada** equivalió al 3 por ciento del crédito total, ligeramente mayor al nivel de enero 2006 que fue de 2,4 por ciento.

I. ACTIVIDAD PRODUCTIVA Y EMPLEO

1.1. Producción.

1.1.1. Valor bruto de la producción

En enero 2007, el valor bruto de la producción creció 7,8 por ciento respecto a igual mes del año anterior. En este notable crecimiento revisten importancia los sectores hidrocarburos, manufactura, agropecuario y servicios de electricidad.

El sector hidrocarburos registró un crecimiento de 9,4 por ciento debido a la mayor producción de petróleo crudo en los lotes 1-AB y 8, asociada al mayor volumen extraído de los pozos de desarrollo perforados a partir de febrero 2006. La manufactura creció a una tasa de 13,3

por ciento debido a la expansión de la industria no primaria en 15,9 por ciento, destacando la mayor producción de madera aserrada. El sector agropecuario mostró una recuperación de 4,8 por ciento debido a la mayor producción de plátano, yuca, caña de azúcar, maíz amarillo y carne de aves. La producción de energía eléctrica continúa creciendo en línea con la mayor demanda del servicio, esta vez, creció 5,9 por ciento. Al contrario, el sector pesquero disminuyó en 16,3 por ciento frente a enero 2006, producto del menor desembarque de pescado fresco. El sector turismo cayó 21,3 por ciento afectado por el menor turismo interno. Disminuyó particularmente el arribo de huéspedes procedentes del propio Loreto.

CUADRO N° 1
VALOR BRUTO DE LA PRODUCCIÓN
(Variación % real) 1/

	ENERO	
	2006	2007
Agropecuario	-3,8	4,8
-Agrícola	-4,2	3,9
-Pecuario	-1,2	10,7
Pesca	-6,6	-16,3
Hidrocarburos	-2,9	9,4
Manufactura	-8,1	13,3
-Primaria	4,4	-14,1
-No primaria	-9,2	15,9
Electricidad	4,0	5,9
Turismo	-3,6	-21,3
VBP de bienes	-4,4	7,8

1/ Respecto al mismo mes o periodo del año anterior.

Elaboración. BCRP. Sede Regional Iquitos. Departamento de Estudios Económicos

El crecimiento del valor bruto de la producción observado en enero 2007, contrastó con la caída de 4,4 por ciento

de igual mes del año anterior. En el 2007, la tendencia apunta hacia un crecimiento, en línea con la mayor producción de petróleo.

GRÁFICO N° 1
EVOLUCIÓN DEL VALOR BRUTO DE LA PRODUCCIÓN
(Variación porcentual anualizada)

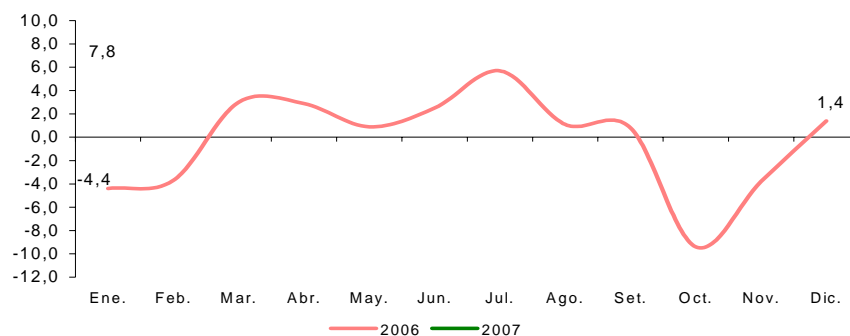

1.1.2. Producción Agropecuaria

El valor bruto de la producción agropecuaria creció 4,8 por ciento respecto a enero 2006, influyendo los factores climáticos favorables y el mejor rendimiento de algunos cultivos.

El subsector agrícola creció 3,9 por ciento, reflejando la mayor producción de yuca, plátano, caña de azúcar y maíz. En plátano y maíz influidos por mejoras en el rendimiento; el último además por condiciones climáticas favorables y uso de semilla certificada. La producción de arroz cáscara disminuyó 5,7 por ciento, por menor superficie cosechada y ausencia de apoyo crediticio.

El subsector pecuario creció a una tasa de 10,7 por ciento, impulsado por la mayor producción de carne de aves y leche. La producción de carne de ave aumentó 16,5 por

ciento y la de leche lo hizo en 35,3 por ciento. La producción de huevos disminuyó en 22,9 por ciento frente a enero 2006.

En enero 2007 se instalaron 5 527 Has. de varios cultivos, área mayor en 35,4 por ciento a la registrada en igual mes de 2006 debido a factores climáticos favorables, pues se normalizó la creciente y los agricultores de Maynas aprovecharon los terrenos de altura para sembrar. En consecuencia, hubo mayores áreas sembradas de arroz, maíz, plátano y palma aceitera.

El avance de siembras en el periodo agosto-enero de la presente campaña alcanzó un incremento de 4,2 por ciento frente a igual lapso de la campaña anterior, reflejando las mayores áreas instaladas de yuca, maíz amarillo y plátano. Las siembras de arroz disminuyeron ligeramente en 0,3 por ciento.

CUADRO Nº 2
VALOR BRUTO DE LA PRODUCCIÓN AGROPECUARIA
(Variaciones porcentuales reales)

	ENERO	
	2006	2007
Subsector Agrícola	-4,2	3,9
Subsector Pecuario	-1,2	10,7
Sector Agropecuario	-3,8	4,8

FUENTE: Dirección Regional de Agricultura de Loreto.

Elaboración: BCRP. Sede Regional Iquitos. Departamento de Estudios Económicos

CUADRO Nº 3
PRODUCCIÓN DE PRINCIPALES PRODUCTOS AGRÍCOLAS 1/
(T.M.)

	ENERO		
	2006	2007	Var. %
Arroz cáscara	6 866	6 477	-5,7
Plátano	28 478	28 618	0,5
Yuca	28 715	30 654	6,8
Maíz choclo	2 826	2 083	-26,3
Limón	966	936	-3,1
Papaya	528	715	35,4
Piña	1 818	1 934	6,4
Caña azúcar	14 608	15 758	7,9
Maíz amarillo duro	4 503	5 801	28,8
Camu Camu	744	1 358	82,5

1/ Cifras preliminares

FUENTE: Dirección Regional de Agricultura de Loreto.

Elaboración: BCRP. Sede Regional Iquitos. Departamento de Estudios Económicos

**GRÁFICO Nº 2
PARTICIPACIÓN EN EL VBP AGRÍCOLA
(ENERO 2007)**

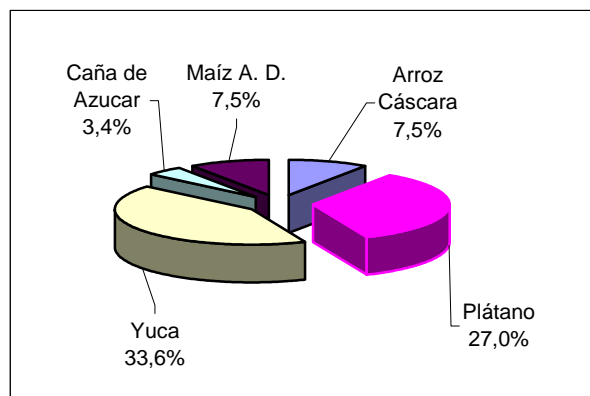

Elaboración: BCRP. Sede Regional Iquitos. Departamento de Estudios Económicos.

**CUADRO Nº 4
PRECIOS EN CHACRA DE PRINCIPALES CULTIVOS
(Nuevos soles por Kg.)**

CULTIVOS	ENERO		Var. %
	2006	2007	
Arroz cáscara	0,38	0,42	10,5
Plátano	0,22	0,25	13,6
Yuca	0,21	0,24	14,3
Caña de azúcar	0,13	0,13	0,0
Maíz amarillo duro	0,37	0,38	2,7
Palma aceitera	0,21	0,18	-14,3

FUENTE: Dirección Regional de Agricultura de Loreto.

Elaboración: BCRP. Sede Regional Iquitos. Departamento de Estudios Económicos.

**CUADRO Nº 5
SUPERFICIE SEMBRADA 1/
(Has.)**

CULTIVOS	ENERO		Var. %	CAMPAÑA AGRÍCOLA 2/		Var. %
	2006	2007		2005-2006	2006-2007	
TRANSITORIOS	1 328	1 769	33,2	38 914	38 279	-1,6
Arroz cáscara	578	733	26,8	15 226	15 175	-0,3
Frijol granos seco	0	0	-	516	208	-59,7
Frijol caupí	0	0	-	1 430	1 041	-27,2
Maíz amarillo duro	496	823	65,9	17 059	17 801	4,3
Maíz choclo	254	213	-16,1	4 683	4 054	-13,4
PERMANENTES	2 754	3 758	36,5	25 785	29 166	13,1
Plátano	166	245	47,6	3 307	4 220	27,6
Yuca	2 108	2 062	-2,2	18 877	20 034	6,1
Piña	20	32	60,0	107	160	49,5
Maní	5	25	400,0	229	311	35,8
Caña azúcar	42	76	81,0	453	631	39,3
Palma Aceitera	77	942	1 123,4	203	942	364,0
Otros	336	376	11,9	2 609	2 868	9,9
TOTAL	4 082	5 527	35,4	64 699	67 445	4,2

1/ Cifras preliminares.

2/ De agosto a enero.

FUENTE: Dirección Regional de Agricultura de Loreto.

Elaboración: BCRP. Sede Regional Iquitos. Departamento de Estudios Económicos.

**CUADRO Nº 6
PRODUCCIÓN PECUARIA
(T.M.)**

ESPECIES	ENERO		Var. %
	2006	2007	
Carne de ave	1 146	1 335	16,5
Carne de porcino	86	92	7,0
Carne de vacuno	36	30	-16,7
Carne de ovino	1	1	0,0
Carne de búfalo	7	5	-28,6
Huevos	170	131	-22,9
Leche	85	115	35,3
Otros	41	41	-
Pecuaria	1 572	1 750	11,3

FUENTE: Dirección Regional de Agricultura de Loreto.
Elaboración: BCRP. Sede Regional Iquitos. Departamento de Estudios Económicos.

**GRÁFICO Nº 3
PARTICIPACIÓN EN EL VBP PECUARIO
(ENERO 2007)**

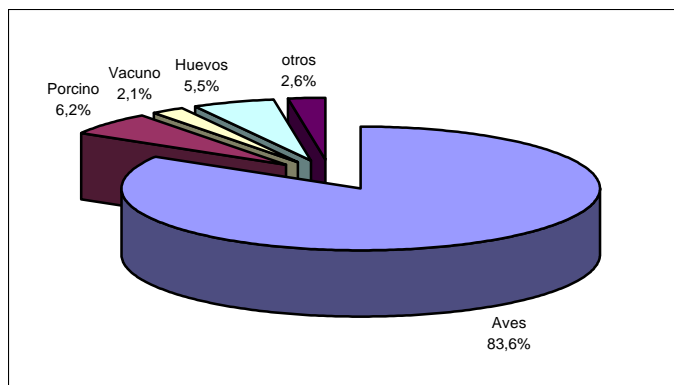

Elaboración: BCRP, Sede Regional Iquitos. Departamento de Estudios Económicos.

1.1.3. Producción Pesquera

El desembarque de pescado dirigido al consumo humano continuó cayendo, esta vez, lo hizo en 16,3 por ciento, pasando de 701 t. en enero 2006 a 587 t. en enero 2007, reflejando el menor ingreso de pescado fresco de las especies Llambina y Ractacara.

Referente a la venta de peces ornamentales vivos, en enero 2007 registraron una caída de 58,1 por ciento frente a igual mes del año anterior, incidiendo las menores ventas al mercado externo, siendo los países de destino Estados Unidos, China, Japón y Alemania, principalmente. De igual manera, las ventas a Lima disminuyeron en 58 por ciento.

**CUADRO Nº 7
PRODUCCIÓN PESQUERA CONTINENTAL**

	ENERO		
	2006	2007	Var. %
I.- Consumo Humano (Toneladas)	701	587	-16,3
Fresco	557	439	-21,2
- Llambina	179	141	-21,2
- Ractacara	126	68	-46,0
- Boquichico	46	40	-13,0
- Otras especies	206	190	-7,8
Salpreso	78	62	-20,5
Seco – Salado	66	86	30,3
II.- Ornamentales (Miles de unidades)	767	321	-58,1
- Mercado Interno	181	76	-58,0
- Mercado Externo	583	244	-58,1
- Stock remanente y/o mortandad	3	1	-66,7

FUENTE: Dirección Regional de la Producción de Loreto.
Elaboración: BCRP. Sede Regional Iquitos. Departamento de Estudios Económicos

1.1.4. Producción de Hidrocarburos

La producción de petróleo crudo registró un crecimiento de 9,4 por ciento respecto a enero 2006. Ha sido relevante en este resultado la productividad de los pozos de desarrollo perforados a partir de febrero del año pasado. En consecuencia, la producción del lote 1-AB creció en 10,1 por ciento y la del lote 8 lo hizo en 8,9 por ciento. Por el

contrario, la producción del lote 31-B disminuyó en 14,3 por ciento.

Las perspectivas del sector hidrocarburos para 2007 apuntan a un crecimiento, debido a que las empresas operadoras tienen planes de perforación de nuevos pozos de desarrollo. En enero se inició la perforación de dos pozos de desarrollo, uno en el lote 1-AB y otro en el lote 8.

**CUADRO N° 8
PRODUCCIÓN DE PETRÓLEO CRUDO
(Miles de barriles)**

	ENERO		
	2006	2007	Var. %
Pluspetrol Norte S.A.	1 337	1 466	9,6
* Lote 1-AB	842	927	10,1
* Lote 8	495	539	8,9
The Maple Gas Corporation	14	12	-14,3
* Lote 31-B	14	12	-14,3
Total	1 351	1 478	9,4

FUENTE: Perúpetro S.A.

Elaboración: BCRP. Sede Regional Iquitos. Departamento de Estudios Económicos.

**GRÁFICO N° 4
PRODUCCIÓN DE PETRÓLEO POR EMPRESAS
Participación % enero 2007**

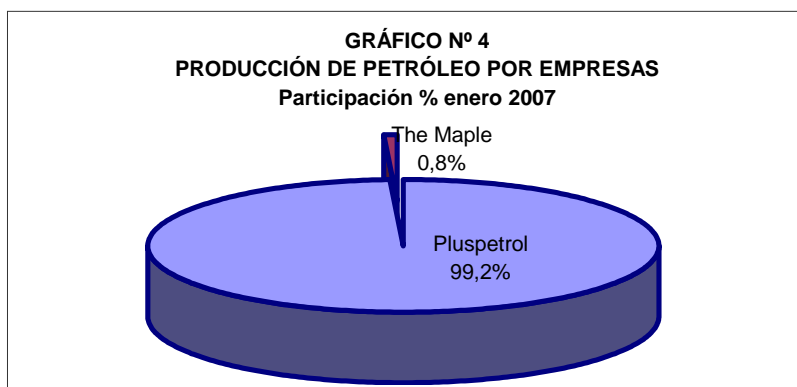

Elaboración: BCRP. Sede Regional Iquitos. Departamento de Estudios Económicos.

**GRÁFICO N° 5
PRODUCCIÓN DE PETRÓLEO CRUDO Y PRECIO INTERNACIONAL**

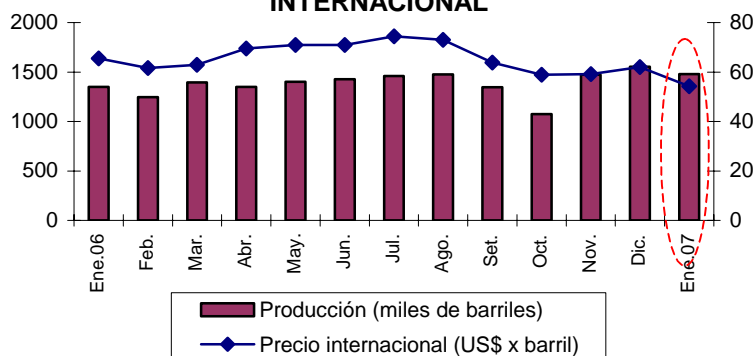

Elaboración: BCRP. Sede Regional Iquitos. Departamento de Estudios Económicos.

1.1.5. Producción Manufacturera

En enero 2007, la manufactura se recuperó en 13,3 por ciento respecto a igual mes del año anterior, por segundo mes consecutivo, luego de las caídas de setiembre, octubre y noviembre de 2006. El incremento se debió al buen desempeño de la industria procesadora de recursos no primarios.

La industria no primaria registró un crecimiento de 15,9 por ciento, impulsada por la expansión de la producción de madera aserrada, bebidas gaseosas, panificación y

pilado de arroz. En el caso de madera aserrada influyó la expectante demanda externa. Cayó la producción de cerveza, alimentos para animales, triplay, motores y bombas para pozos de petróleo.

La industria procesadora de recursos primarios disminuyó 14,1 por ciento frente a enero 2006, reflejando la menor fabricación de refinados de petróleo y elaboración de productos cárnicos. En el caso de refinados de petróleo influyó el menor consumo de combustibles en zona de selva, ya que las exportaciones continuaron creciendo.

CUADRO Nº 9
VALOR BRUTO DE LA PRODUCCIÓN DEL SECTOR MANUFACTURA
(Variación % real) 1/

	ENERO	
	2006	2007
Manufactura Primaria	4,4	-14,1
Manufactura no Primaria	-9,1	15,9
Total	-8,1	13,3

1/ Respecto al mismo mes o período del año anterior

FUENTE: Dirección Regional de la Producción de Loreto y Encuesta a Empresas Industriales.

Elaboración: BCRP. Sede Regional Iquitos. Departamento de Estudios Económicos.

CUADRO Nº 10
ÍNDICE DE VOLUMEN FÍSICO MANUFACTURA PRIMARIA

CIU	RAMAS DE ACTIVIDAD	ENERO		
		2006	2007	Var. %
1511	Productos cárnicos	30,7	20,6	-32,9
2320	Refinación de petróleo	150,1	129,1	-14,0
	Total	146,0	125,4	-14,1

FUENTE: Dirección Regional de la Producción de Loreto y Encuesta a Empresas Industriales.

Elaboración: BCRP. Sede Regional Iquitos. Departamento de Estudios Económicos.

CUADRO Nº 11
ÍNDICE DE VOLUMEN FÍSICO MANUFACTURA NO PRIMARIA

CIU	RAMAS DE ACTIVIDAD	ENERO		
		2006	2007	Var. %
1513	Conservas de palmito	94,1	79,3	-15,7
1520	Productos lácteos	170,1	113,3	-33,4
1531	Pilado de arroz	44,1	255,0	478,2
1533	Alimentos para animales	1,7	0,7	-58,8
1541	Productos de panadería	65,4	71,1	8,7
1553	Bebidas malteadas	67,4	61,3	-9,1
1554	Bebidas gaseosas	106,0	134,5	26,9
2010	Madera aserrada	284,6	669,6	135,3
2021	Triplay y láminas	152,7	131,5	-13,9
2212	Periódicos	374,1	377,3	0,9
2221	Impresión	41,8	25,5	-39,0
2411	Oxígeno industrial	105,3	131,7	25,1
2693	Ladrillos	30,6	32,4	5,9
2899	Accesorios y mallas	260,3	475,3	82,6
2911	Motores para pozos	242,7	83,4	-65,6
2912	Bombas para pozos	107,7	21,3	-80,2
	Total	133,3	154,5	15,9

FUENTE: Dirección Regional de la Producción de Loreto y Encuesta a Empresas Industriales.

Elaboración: BCRP. Sede Regional Iquitos. Departamento de Estudios Económicos.

1.1.6. Turismo

En enero 2007, el sector turismo revirtió el comportamiento positivo de sus principales indicadores. Así, los arribos a los establecimientos de hospedaje de Iquitos disminuyeron 28,6 por ciento respecto a enero 2006. Este resultado fue generado por la menor afluencia de visitantes nacionales, principalmente del interior del mismo departamento de Loreto y de la ciudad de Lima.

Los visitantes nacionales declararon proceder

principalmente de Lima y del interior del departamento de Loreto (74 y 14,7 por ciento, respectivamente). Por su parte, las corrientes turísticas de extranjeros se generaron principalmente en Estados Unidos y Alemania.

De igual forma, el número de pernoctaciones disminuyó en 21,3 por ciento respecto a enero 2006. Esta caída se generó por la menor estadía de los visitantes nacionales; ya que por el contrario, la permanencia de extranjeros se incrementó en 18,6 por ciento.

CUADRO Nº 12
ARRIBOS Y PERNOCTACIONES
(Número de personas)

	ENERO		
	2006	2007	Var. %
Arribos	10 273	7 336	-28,6
- Nacionales	7 930	4 741	-40,2
- Extranjeros	2 343	2 595	10,8
Pernoctaciones	18 432	14 511	-21,3
- Nacionales	13 961	9 209	-34,0
- Extranjeros	4 471	5 302	18,6

FUENTE: Dirección Regional de Comercio Exterior y Turismo de Loreto.

Elaboración: BCRP. Sede Regional Iquitos: Departamento de Estudios Económicos.

1.1.7. Comercio: Encuesta de Ventas

Un sondeo sobre ventas aplicado a 50 empresas de la ciudad de Iquitos, de los sectores industria, comercio y servicios, reveló que un 48 por ciento de empresarios incrementó sus ventas, otro 44 por ciento las disminuyó y el 8 por ciento las mantuvo en niveles de enero 2006.

En el sector industria aumentaron sus ventas las productoras de alimentos, bebidas, bombas y motores, todas por mayor consumo interno.

En el sector comercio, lo hicieron los servicentros y las empresas que expenden productos agroveterinarios; y en el sector servicios, los restaurantes y las agencias de aduanas, estas últimas por las mayores operaciones de comercio exterior.

Las expectativas para febrero 2007 son optimistas, puesto que el 58 por ciento de empresarios prevé aumento. Igualmente, para el mes siguiente, las ventas apuntan a ser mejores respecto a los niveles de marzo 2006.

CUADRO Nº 13
IQUITOS: ENCUESTA DE VENTAS A EMPRESAS - ENERO 2007
(Porcentaje de empresas)

SECTORES	VENTAS			EXPECTATIVAS						Porcentaje de Respuesta
	ENE.07/ ENE.06			FEB.07/ FEB.06			MAR.07/MAR.06			
	+	=	-	+	=	-	+	=	-	
Sector Industria	52	4	44	59	22	19	56	37	7	71
Sector Comercio	54	8	38	69	23	8	69	23	8	62
Sector Servicios	30	20	50	40	40	20	40	40	20	59
Total	48	8	44	58	26	16	56	34	10	81

FUENTE: Encuestas a las principales empresas de la ciudad de Iquitos.

Elaboración: BCRP. Sede Regional Iquitos: Departamento de Estudios Económicos.

1.2. Aspectos Laborales

En Iquitos, el empleo urbano en empresas privadas con 10 y más trabajadores creció en 0,4 por ciento respecto a enero 2006, debido a que la mayor demanda de trabajadores en los sectores industria y extractivo fue contrarrestada por la disminución del número de trabajadores en el sector transportes y comunicaciones.

El empleo en el sector extractivo creció en 4,9 por ciento debido a la mayor actividad de la minería, por refacción y construcción tanques

petroleros. El sector industria incrementó su número de trabajadores en 13,4 por ciento, debido al mayor ritmo de producción de las empresas de transformación forestal para abastecer la demanda externa.

Al contrario, el empleo en el sector transportes y comunicaciones se contrajo en 26,9 por ciento, influyendo el término de las labores de mantenimiento de helicópteros dedicados al servicio de transporte de pasajeros a empresas petroleras, así como el término de los servicios de transporte fluvial a estas empresas.

GRÁFICO Nº 6
IQUITOS: EMPLEO URBANO EN EMPRESAS DE 10 A MÁS
TRABAJADORES
(Variación % anualizada)



GRÁFICO Nº 7
IQUITOS: EMPLEO FORMAL URBANO POR SECTORES
ECONÓMICOS
(ENERO 2007, variación anual)



CUADRO Nº 14
IQUITOS: DISTRIBUCIÓN Y VARIACIÓN DEL EMPLEO POR SECTORES

Sectores Económicos	Distribución porcentual al mes de junio 2006 1/	Ene. 2007/ Dic. 2006	Ene. 2007/ Ene. 2006
Extractivo	43,2	0,5	4,9
Industria	18,5	4,2	13,4
Comercio	9,9	-0,8	-2,0
Transportes y comunicaciones	13,9	4,2	-26,9
Servicios	14,5	-6,8	5,2
Total	100,0	0,0	0,4

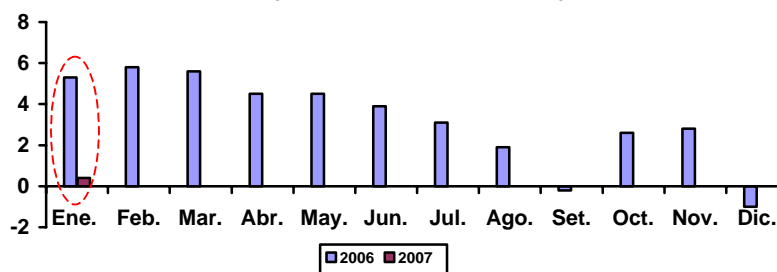
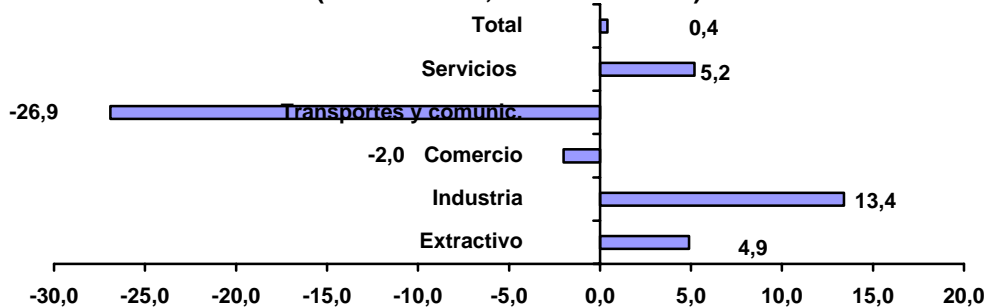
1/ Última actualización de la muestra, la cual se actualiza anualmente.
FUENTE: MTPE-DNPEFP. Encuesta Nacional de Variación del Empleo.

II. INFLACIÓN Y TIPO DE CAMBIO

2.1. Inflación de la ciudad de Iquitos

El índice de precios al consumidor de Iquitos (IPC) aumentó en 0,44 por ciento respecto a diciembre último, con lo cual acumuló una inflación anualizada de 1,32 por ciento a enero 2007. En la inflación mensual influyeron los mayores precios de los subgrupos pescados y mariscos y, hortalizas y legumbres, que crecieron en 5,74 y 3,46 por ciento, respectivamente. Los grandes

grupos de consumo que impulsaron la inflación del presente mes fueron alimentos y bebidas; vestido y calzado; y, alquiler de vivienda, combustibles y electricidad. El primero de ellos marcó un crecimiento de precios de 0,96 por ciento.

La inflación anualizada de Iquitos a enero 2007, volvió a superar a la de Lima, por segundo mes consecutivo, luego que se ubicara por debajo de la misma, entre agosto y noviembre del año anterior.

CUADRO Nº 15
IQUITOS: TASA DE INFLACIÓN

ENERO 2007	VARIACIÓN %
Variación % mensual	0,44
Variación % acumulada	0,44
Variación % anualizada	1,32

FUENTE: INEI - Iquitos.

Elaboración: BCRP. Sede Regional Iquitos. Departamento de Estudios Económicos.

GRÁFICO Nº 8
IQUITOS: INFLACIÓN ÚLTIMOS DOCE MESES
(Variación porcentual anualizada)

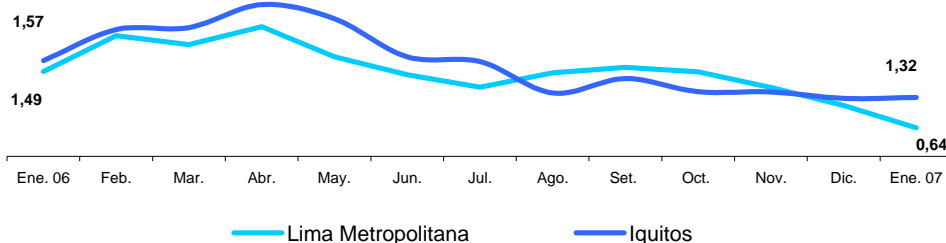

CUADRO Nº 16
IQUITOS: INFLACIÓN POR GRANDES GRUPOS DE CONSUMO

	Ponderación	Variaciones porcentuales		
		Mensual	Acumulada	Anualizada
Índice General	100,00	0,44	0,44	1,32
Alimentos y Bebidas	57,54	0,96	0,96	2,04
Vestido y Calzado	5,90	0,23	0,23	2,62
Alquiler, Vivienda, Combustible y Electricidad	9,31	0,07	0,07	-1,82
Muebles, Enseres y Mantenimiento Vivienda	5,02	0,00	0,00	-0,07
Cuidado y Conservación de la Salud	1,89	-0,46	-0,46	0,51
Transportes y Comunicaciones	10,25	-0,38	-0,38	2,92
Esparcimiento, Diversión y Servicios Culturales	4,32	-0,53	-0,53	-2,51
Otros Bienes y Servicios	5,78	-0,08	-0,08	2,34

FUENTE: INEI - Iquitos.

Dentro de la canasta regional, los productos que escasearon e incrementaron sus precios en enero de 2007 fueron tomate regional, llambina, zapallo regional, pepinillo, dorado de la región, menudencia de pollo, paiche

seco, ají dulce, entre otros; mientras los que más bajaron sus precios, por mayor producción fueron toronja pomelo, aguaje, cebolla de cabeza, yuca blanca, cocona, manzana corriente, naranja de jugo y papaya.

CUADRO Nº 17
IQUITOS: PRODUCTOS DE MAYOR VARIACIÓN EN SUS PRECIOS
(ENERO 2007 – Porcentaje)

Subieron sus precios	%	Bajaron sus precios	%
Tomate regional	42,24	Toronja pomelo	-18,13
Llambina	18,07	Aguaje	-8,06
Zapallo regional	16,60	Cebolla de cabeza	-7,42
Pepinillo	15,58	Yuca blanca	-6,16
Dorado de la región	10,00	Cocona	-5,85
Menudencia de pollo	9,05	Manzana corriente	-4,17
Paiche seco	8,59	Naranja de jugo	-3,70
Ají dulce	8,25	Papaya	-3,65
Boquichico fresco	5,35		
Palometa	5,03		
Sardina congelada	4,67		
Plátano de seda	4,57		
Huevos a granel	3,02		

FUENTE: Instituto Nacional de Estadística e Informática (INEI) – Loreto.

2.2. Tipo de cambio

En enero 2007, el tipo de cambio venta del mercado paralelo de Iquitos mostró un comportamiento oscilante entre S/. 3,20 y S/3,22 por dólar. Con ello, alcanzó una

cotización promedio mensual de S/. 3,21 y una cotización a fin de período de S/. 3,20 por dólar, menor en dos décimos a la registrada el mes anterior.

GRÁFICO Nº 9
CIUDAD DE IQUITOS: TIPO DE CAMBIO EN EL MERCADO
PARALELO
(TIPO VENTA)

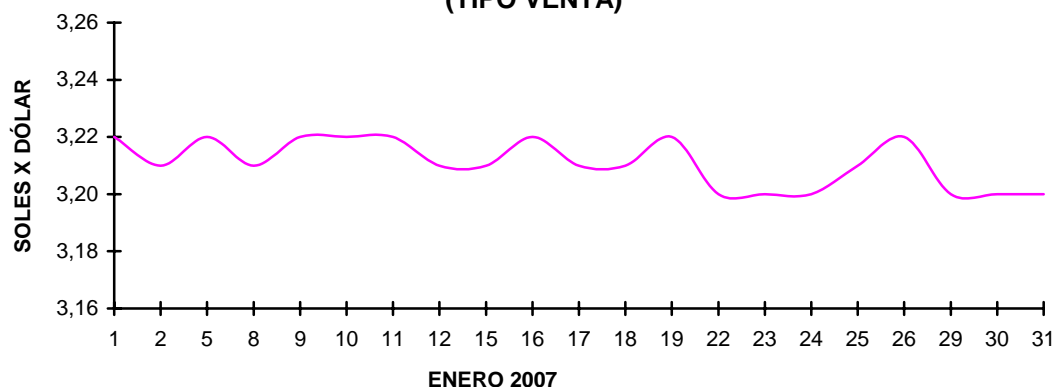

FUENTE: Encuesta a cambistas de la ciudad de Iquitos.
 Elaboración: BCRP. Sede Regional Iquitos. Departamento de Estudios Económicos.

III. SECTOR EXTERNO

3.1. Exportaciones FOB

Las exportaciones regionales efectuadas por diferentes aduanas del país sumaron US\$ 1,1 millones, cifra superior en 0,7 por ciento a la alcanzada en enero 2006. Este resultado fue consecuencia del mayor envío de combustibles y conservas de palmito; contrarrestados por fuerte disminución en la

exportación de productos forestales, debido a que este mes no se realizaron embarques de tales productos por el puerto de Iquitos debido a que el barco Yacu Puma se encontraba en su travesía de retorno.

Por categoría de productos, las exportaciones tradicionales, que representaron el 38,3 por ciento de la oferta exportable regional

registraron un crecimiento de 38,9 por ciento respecto a enero 2006. Los mayores volúmenes exportados de combustibles explicaron este incremento al crecer en 124,2 por ciento.

Las exportaciones no tradicionales que representaron el 61,7 por ciento del total disminuyeron en 14 por ciento, por la menor exportación de madera y derivados, en consecuencia, el valor de exportación de los productos forestales disminuyó 45,6 por ciento frente a enero 2006. Este resultado fue contrarrestado por el aumento de 40,4 por

ciento en las ventas de productos agroindustriales y de 3,3 por ciento en las exportaciones de peces ornamentales vivos.

En cuanto a volúmenes exportados y mercados de destino, en enero 2007 se vendieron 632 m³ de triplay, principalmente a Venezuela. Asimismo, se exportaron 7 843 barriles de combustibles a Colombia; así como 243 592 unidades de peces vivos a diferentes países, principalmente a Estados Unidos, Hong Kong, Japón y Alemania. Finalmente, se exportaron 65 t. de conservas de palmito a Argentina y Estados Unidos.

CUADRO Nº 18
EXPORTACIONES POR GRUPO DE PRODUCTOS 1/
(Valor FOB en miles de US dólares)

Grupo de Productos	ENERO		
	2006	2007	Var. %
1. Productos tradicionales	316	439	38,9
Combustibles	316	439	38,9
2. Productos no tradicionales	822	707	-14,0
Forestales	504	274	-45,6
Pesqueros ornamentales	182	188	3,3
Agroindustriales	109	153	40,4
Otros productos	16	49	206,3
Resto de productos	11	43	290,9
Total (1+2)	1 138	1 146	0,7

1/ Información preliminar

FUENTE: SUNAT. www.sunat.gob.pe

Elaboración. BCRP Sede Regional Iquitos. Departamento de Estudios Económicos

GRÁFICO Nº 10
ESTRUCTURA DE LAS EXPORTACIONES POR GRUPO DE PRODUCTOS

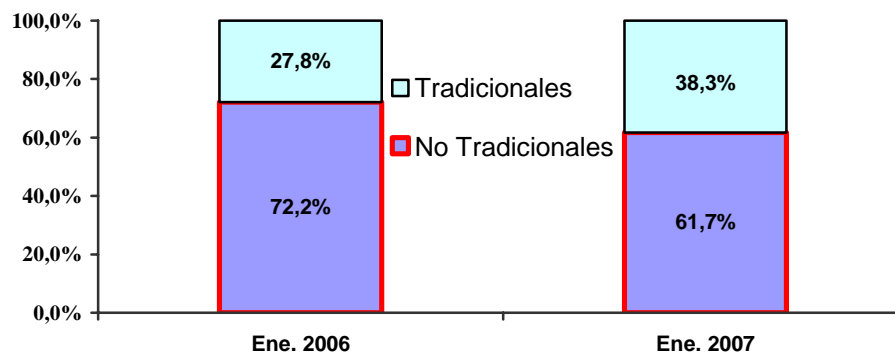

Elaboración: BCRP. Sede Regional Iquitos. Departamento de Estudios Económicos.

CUADRO N° 19
PRINCIPALES PAÍSES DE DESTINO Y PRINCIPAL PRODUCTO EXPORTADO
(ENERO 2007)

País	% del Total	Principal Producto
Colombia	40,4	Combustibles
Venezuela	20,9	Triplay
Argentina	10,0	Conservas de palmito
Estados Unidos	8,6	Equipo petrolero, conservas de palmitos y peces vivos
Hong Kong	7,9	Peces ornamentales vivos
Japón	3,0	Peces ornamentales vivos
Otros países	9,2	Peces ornamentales y triplay
Total	100,0	

FUENTE: SUNAT. www.sunat.gob.pe

Elaboración: BCRP. Sede Regional Iquitos. Departamento de Estudios Económicos

3.2. Importaciones FOB

Las compras de bienes al exterior crecieron en US\$ 18,2 millones en enero 2007, pasando de US\$ 17,2 millones en enero 2006 a US\$ 35,4 millones en el presente mes. El crecimiento de 105,8 por ciento en las importaciones respondió principalmente a la compra de maquinaria para el gas de Camisea, la cual está ingresando por Iquitos. En consecuencia, hubo mayores compras de bienes de capital; mientras disminuyeron las de bienes de consumo y materias primas en 2,2 y 46,6 por ciento, respectivamente.

Las compras de bienes de capital aumentaron en 129,2 por ciento frente a enero 2006,

debido a las mayores importaciones para la industria; donde destaca la compra de turbinas de gas y compresoras para el gas de Camisea. La adquisición de materiales de construcción disminuyó, habiéndose importado 9 999 t. de cemento gris y 1 026 t de tubos de acero utilizados en pozos de petróleo. La caída de las importaciones de materias primas se debió a menores compras para la industria. Finalmente, la caída de las importaciones de bienes de consumo obedeció a que la adquisición de bienes duraderos se contrajo en 57,3 por ciento; lo que fue compensado en parte por el aumento de 4,2 ciento en las compras de bienes no duraderos, entre ellos 2 700 t. de azúcar brasileña.

CUADRO N° 20
IMPORTACIONES SEGÚN USO O DESTINO ECONÓMICO 1/
(Valor FOB en miles de US dólares)

	ENERO		
	2006	2007	Var. %
1. Bienes de Consumo	1 145	1 120	-2,2
No duradero	1 033	1 076	4,2
Duraderos	103	44	-57,3
Diversos	9	0	-100,0
2. Materias Primas	1 441	769	-46,6
Combustibles y lubricantes	28	0	-100,0
Para la agricultura	3	8	166,7
Para la industria	1 410	761	-46,0
3. Bienes de Capital	14 620	33 514	129,2
Materiales de construcción	2 876	2 776	-3,5
Para la agricultura	0	0	-
Para la industria	11 327	30 500	169,3
Equipos de transporte	417	238	-42,9
Total (1+2+3)	17 206	35 403	105,8

1/ Importaciones realizadas por el Puerto de Iquitos.

FUENTE: SUNAT. www.sunat.gob.pe

Elaboración: BCRP. Sede Regional Iquitos. Departamento de Estudios Económicos

IV. FINANZAS PÚBLICAS

4.1. Gobierno Central

Los ingresos corrientes del Gobierno Central alcanzaron S/. 37,6 millones en enero 2007, cifra superior en S/. 9,9 millones a la registrada en igual mes del año anterior, lo que significó un crecimiento real de 34,8 por ciento, atribuido a la mayor base imponible de los tributos aduaneros, consecuencia del mayor flujo de bienes procedentes del exterior.

Los ingresos tributarios crecieron en S/. 13,8 millones respecto a enero 2006, lo que

equivalió a un crecimiento real de 57,4 por ciento. Ha sido relevante en este resultado la mayor recaudación del IGV, impuesto a las importaciones y del impuesto a la renta. En el caso del IGV influyó el incremento de la recaudación del tributo aplicado a las importaciones, que pasó de S/. 8,1 millones en enero 2006 a S/. 20,4 millones en enero 2007, reflejando su mayor base imponible; y en el caso del impuesto a la renta incidió el aumento de la recaudación proveniente de personas naturales (6,6 por ciento) y jurídicas (4,7 por ciento), reflejando los mayores ingresos y utilidades, respectivamente.

CUADRO Nº 21
INGRESOS CORRIENTES DEL GOBIERNO CENTRAL
(En miles de nuevos soles)

	ENERO		
	2006	2007	Var. % real
I. Ingresos tributarios	23 561	37 318	57,4
1. Impuestos a la renta	7 827	8 237	4,6
- Personas Naturales	1 732	1 858	6,6
- Personas Jurídicas	5 970	6 291	4,7
- Regularización	125	88	-30,1
2. Impuesto a las importaciones	3 853	5 803	49,6
3. Impuesto a la producción y consumo	11 227	22 702	100,9
- IGV	10 596	21 964	105,9
* Interno	2 468	1 540	-38,0
* A las importaciones	8 128	20 424	149,6
- ISC	631	738	16,2
4. Otros ingresos tributarios	654	576	-12,5
II. Ingresos no tributarios	4 145	278	-93,3
Total (I+II)	27 706	37 596	34,8

FUENTE: SUNAT-Aduanas.

Elaboración: BCRP. Sede Regional Iquitos. Departamento de Estudios Económicos

4.2. Gobierno Regional

En enero 2007, el gasto del Gobierno Regional disminuyó en S/. 2,3 millones frente a igual mes de 2006, lo que equivale a una caída de 6,2 por ciento en términos reales. Este resultado estuvo vinculado a la disminución de los gastos de capital que cayeron 61,5 por ciento, asociados a la caída de inversiones; mientras que los gastos corrientes aumentaron 2,7 por ciento, vinculados esencialmente al incremento de los gastos en personal y obligaciones.

Referente a las fuentes de financiamiento, la fuente de recursos ordinarios que financió el 88,1 por ciento del gasto total registró un crecimiento real de 2,9 por ciento; mientras la de canon y sobrecanon que cubrió el 6,1 por ciento cayó en 58,3 por ciento. La de recursos directamente recaudados creció en 10 por ciento y, la de donaciones y transferencias disminuyó en 25,7 por ciento.

CUADRO Nº 22
GASTO DEL GOBIERNO REGIONAL
POR TIPO DE GASTO
(Miles de nuevos soles)

	ENERO		
	2006	2007	Var. % real
A. GASTOS CORRIENTES	36 184	37 403	2,7
-Personal y Obligaciones	26 968	28 164	3,8
-Obligaciones Previsionales	4 471	4 506	0,1
-Bienes y Servicios	4 649	4 371	-6,6
-Otros Gastos Corrientes	96	362	274,6
B. GASTOS DE CAPITAL	2 136	827	-61,5
-Inversiones	1 934	704	-63,8
-Inversiones financieras	0	0	-
-Otros Gastos de Capital	202	123	-39,5
C. SERVICIO DE LA DEUDA	2 177	0	-100,0
-Intereses	99	0	-100,0
-Amortización	2 078	0	-100,0
Total (A + B + C):	40 497	38 230	-6,2

FUENTE: Gobierno Regional de Loreto.

Elaboración: BCRP. Sede Regional Iquitos. Departamento de Estudios Económicos.

CUADRO Nº 23
GASTOS DEL GOBIERNO REGIONAL
POR FUENTE DE FINANCIAMIENTO
(Miles de nuevos soles)

	ENERO		
	2006	2007	Var. % real
Recursos Ordinarios	32 511	33 670	2,9
Canon y Sobrecanon, Regalías y Rentas de Aduana.	5 578	2 343	-58,3
Recursos Directamente Recaudados	1 157	1 281	10,0
Donaciones y Transferencias	1 251	936	-25,7
Total	40 497	38 230	-6,2

FUENTE: Gobierno Regional de Loreto.

Elaboración: BCRP. Sede Regional Iquitos. Departamento de Estudios Económicos.

La inversión del Gobierno Regional registró una disminución de 63,6 por ciento respecto a enero 2006, debido en parte al cambio de autoridades regionales, lo cual detuvo el avance de algunas obras. En consecuencia, la inversión cayó en la mayoría de sectores, con excepción de Educación, Asistencia y Previsión Social, y Agrario.

En el caso de Educación la inversión tomó la forma de construcción y mejoramiento de colegios; en el caso de Asistencia y Previsión Social se destinó a la promoción y desarrollo de acciones comunales; en tanto que la mayor inversión en el sector Agrario tomó la forma de "Mejoramiento del Nivel de Ingreso de la Población del Área de Influencia de la Carretera Tarapoto".

CUADRO Nº 24
INVERSIÓN DEL GOBIERNO REGIONAL
(Miles de nuevos soles)

	ENERO		
	2006	2007	Var. %
Justicia	0	0	-
Administración y Planeamiento	130	29	-77,7
Agraria	88	111	26,1
Asistencia y Previsión Social	12	16	33,3
Comunicaciones	0	0	-
Defensa y Seguridad Nacional	0	0	-
Educación y Cultura	203	3 60	77,3
Energía y Recursos Minerales	316	45	-85,8
Industria, Comercio y Servicios	94	0	-100,0
Pesca	0	0	-
Salud y Saneamiento	91	0	-100,0
Transporte	5	0	-100,0
Vivienda y Desarrollo Urbano	995	143	-85,6
TOTAL	1 934	704	-63,6

FUENTE: Gobierno Regional de Loreto.

Elaboración: BCRP. Sede Regional Iquitos. Departamento de Estudios Económicos.

V. MONEDA Y CRÉDITO

5.1. Depósitos del Sistema Financiero

El saldo de depósitos del sistema financiero de Loreto sumó S/. 396,3 millones al 31 de enero de 2007, monto superior en S/. 78,2 millones al registrado en igual mes del año anterior, lo que equivale a un crecimiento real de 23,8 por ciento, impulsado por la mayor actividad económica regional.

Por denominación, las captaciones en moneda nacional crecieron en 42,7 por ciento y en moneda extranjera lo hicieron en 2 por ciento. Por tipo de depósito, destaca el crecimiento de los depósitos de ahorro en moneda nacional (63,2 por ciento) y de depósitos a la vista en soles (49,1 por ciento).

Las captaciones del Sistema Bancario registraron un crecimiento real de 25,7 por

ciento, impulsadas por la expansión de todas las instituciones, destacando el crecimiento del Banco Continental. De igual manera, las captaciones de las Instituciones de Microfinanzas crecieron en 15,9 por ciento en términos reales, incidiendo las mayores captaciones de las cajas municipales, especialmente de la CMAC Maynas.

Al 31 de enero de 2007, el Sistema Bancario tuvo una participación relativa de 81,9 por ciento en la liquidez total y las Instituciones de Microfinanzas participaron con el 18,1 por ciento restante. El primero aumentó su participación en 1,3 puntos porcentuales respecto a enero 2006. Por último, el grado de dolarización de la liquidez se ubicó en 38,3 por ciento a fines de enero 2007, menor en 8,2 puntos porcentuales respecto a igual mes del año anterior.

CUADRO Nº 25
DEPÓSITOS DEL SISTEMA FINANCIERO
(Saldo en miles de nuevos soles)

	ENERO		
	2006	2007	Var. % real
Sistema Bancario	256 492	324 412	25,7
Instituciones de Microfinanzas	61 677	71 926	15,9
- Cajas Municipales	56 755	68 539	20,0
- Cajas Rurales	4 922	3 387	-31,6
Moneda Nacional	170 350	244 623	42,7
Moneda Extranjera	147 819	151 715	2,0
Total	318 169	396 338	23,8

FUENTE: Superintendencia de Banca y Seguros (SBS).

Elaboración: BCRP. Sede Regional Iquitos. Departamento de Estudios Económicos.

**CUADRO Nº 26
PARTICIPACIÓN EN LOS DEPÓSITOS**

	ENERO 2007		
	Miles de S/.	Mes	Acumulada
Continental	104 793	26,4	26,4
Scotiabank	99 785	25,2	51,6
Crédito	74 563	18,8	70,4
C.M.A.C. Maynas	66 123	16,7	87,1
Interbank	42 741	10,8	97,9
C.R.A.C. San Martín	3 387	0,9	98,8
Del Trabajo	1 747	0,4	99,2
C.M.A.C. Paíta	1 626	0,4	99,6
C.M.A.C. Piura	790	0,2	99,8
Mibanco	783	0,2	100,0
Total	396 338	100,0	

FUENTE: Superintendencia de Banca y Seguros (SBS)

Elaboración: BCRP. Sede Regional Iquitos. Departamento de Estudios Económicos.

5.2. Crédito del Sistema Financiero

El crédito total del sistema financiero al 31 de enero de 2007 ascendía a S/. 432,4 millones, mayor en S/. 98,6 millones al saldo registrado en igual mes del año anterior, lo que significó un crecimiento real de 28,7 por ciento, impulsado principalmente por la expansión del crédito en soles, y en menor grado por el aumento del crédito en dólares. El crédito en soles creció 41,4 por ciento y en dólares lo hizo en 8,3 por ciento.

Al 31 de enero de 2007, la participación del crédito en nuevos soles aumentó a 67,8 por ciento del total y la del crédito en dólares disminuyó a 32,2 por ciento, lo cual refleja la preferencia por endeudamiento en soles. El

crédito del Sistema Bancario registró un crecimiento real de 32,2 por ciento respecto a enero del año anterior, incidiendo la evolución positiva de todas las instituciones, con excepción del Banco del Trabajo que cayó en 20,6 por ciento. Igualmente, el crédito de las Instituciones de Microfinanzas creció en 17 por ciento en términos reales, debido a la expansión de las cajas municipales, ya que el crédito de la Caja Rural San Martín cayó en 17,9 por ciento.

La cartera atrasada al 31 enero 2007 alcanzó el 3 por ciento del crédito total, mayor al registrado en igual mes del 2006 que fue de 2,4 por ciento. La cartera estuvo constituida por S/. 8,3 millones en créditos vencidos y por S/. 4,5 millones en cobranza judicial.

**CUADRO Nº 27
CRÉDITO DEL SISTEMA FINANCIERO
(Saldo en miles de nuevos soles)**

	ENERO		
	2006	2007	Var. % real
Sistema Bancario	257 185	342 150	32,2
Instituciones de Microfinanzas	76 634	90 275	17,0
- Cajas Municipales	64 636	80 359	23,5
- Cajas Rurales	11 998	9 916	-17,9
Moneda Nacional	205 926	293 053	41,4
Moneda Extranjera	127 893	139 372	8,3
Total	333 819	432 425	28,7

FUENTE: Superintendencia de Banca y Seguros (SBS).

Elaboración: BCRP. Sede Regional Iquitos. Departamento de Estudios Económicos.

**CUADRO Nº 28
PARTICIPACIÓN EN LOS CRÉDITOS**

	ENERO 2007		
	Miles de S/.	Mes	Acumulado
Continental	134 137	31,0	31,0
Crédito	81 892	18,9	49,9
C.M.A.C. Maynas	60 573	14,0	63,9
Interbank	54 330	12,6	76,5
Scotiabank	48 971	11,3	87,8
C.M.A.C. Paita	13 936	3,2	91,0
Mibanco	12 439	2,9	93,9
Del Trabajo	10 381	2,4	96,3
C.R.A.C. San Martín	9 916	2,3	98,6
C.M.A.C. Piura	5 850	1,4	100,0
Total	432 425	100,0	

FUENTE: Superintendencia de Banca y Seguros (SBS).

Elaboración: BCRP. Sede Regional Iquitos. Departamento de Estudios Económicos.

**CUADRO Nº 29
MOROSIDAD DEL SISTEMA FINANCIERO
(En porcentaje de los créditos brutos)**

	ENERO		
	2006	2007	Var. Pts. %
Sistema Bancario	1,8	1,8	0,0
Instituciones de Microfinanzas	4,6	7,3	2,7
- Cajas Municipales	5,0	5,9	0,9
- Cajas Rurales	1,0	18,4	17,4
Moneda Nacional	1,9	3,3	1,4
Moneda Extranjera	2,9	2,2	-0,7
Total	2,4	3,0	0,6

FUENTE: Instituciones del Sistema Financiero.

Elaboración: BCRP. Sede Regional Iquitos. Departamento de Estudios Económicos.

ANEXO ESTADISTICO

Cuadro Nº 01

LORETO: PRODUCCIÓN AGROPECUARIA 1/
(T.M.)

	2005	2006												2007		
	Ene.-Dic.	Ene.	Feb.	Mar.	Abr.	May.	Jun.	Jul.	Ago.	Set.	Oct.	Nov.	Dic.	Ene.- Dic.		Ene.
TOTAL AGRÍCOLA	1 320 485	104 540	113 789	102 952	89 589	84 005	78 499	82 465	102 777	123 646	136 732	142 558	144 695	1 306 247	109 186	TOTAL AGRÍCOLA
Arroz Cáscara	121 462	6 866	3 580	2 899	2 036	2 089	3 584	4 158	5 274	14 564	17 878	19 378	20 981	103 287	6 477	Arroz Cáscara
Plátano	349 000	28 478	29 958	28 903	27 773	26 887	24 581	24 381	32 999	30 992	31 468	32 022	31 947	350 389	28 618	Plátano
Yuca	368 617	28 715	36 465	32 206	30 291	28 081	25 653	28 529	30 279	32 515	35 684	37 252	24 666	370 336	30 654	Yuca
Maíz Choclo	34 310	2 826	2 912	1 699	1 603	862	1 086	862	1 008	1 589	2 106	1 986	9 562	28 101	2 083	Maíz Choclo
Piña	19 793	1 818	692	376	393	328	277	191	553	2 541	4 681	4 537	4 649	21 036	1 934	Piña
Caña Azúcar	164 617	14 608	16 173	13 584	10 528	13 514	14 861	15 081	15 665	13 589	16 178	14 791	14 455	173 027	15 758	Caña Azúcar
Maíz Amarillo Duro	70 311	4 503	4 189	2 197	1 185	990	761	633	2 653	7 889	8 823	11 692	18 260	63 775	5 801	Maíz Amarillo Duro
Palma Aceitera	219	19	25	29	24	21	22	24	23	24	27	28	32	298	31	Palma Aceitera
Sacha Inchi	0	0	0	0	0	0	0	0	0	8	3	6	25	42	25	Sacha Inchi
Aguaje	11 564	1 409	498	292	200	279	396	402	607	829	870	898	851	7 531	1 326	Aguaje
Camu camu	6 587	744	1 843	2 410	561	15	0	0	99	154	223	671	1 049	7 769	1 358	Camu camu
Humarí	4 122	63	1 444	1 467	895	0	0	0	0	0	0	4	48	3 921	103	Humarí
Pijuayo Fruto	18 181	1 792	4 098	3 845	3 628	2 996	0	0	0	0	0	468	1 364	18 191	1 868	Pijuayo Fruto
Pijuayo Palmito	624	47	75	66	43	59	24	67	69	70	75	72	72	739	57	Pijuayo Palmito
Otros agrícolas																Otros agrícolas
Cacao	51	10	11	0	0	0	0	0	0	4	8	9	12	54	8	Cacao
Café	72	0	0	0	0	0	18	15	9	11	8	7	4	72	0	Café
Cocona	619	34	46	20	16	15	17	47	110	205	179	171	104	964	69	Cocona
Mango	1 267	332	248	180	0	0	0	0	0	0	0	234	204	1 198	296	Mango
Pepino	2 059	119	140	116	108	117	138	157	209	277	315	329	377	2 402	145	Pepino
Toronja	1 422	58	40	59	54	51	58	60	189	447	424	379	239	2 058	108	Toronja
Tomate	1 415	75	82	45	50	16	36	80	142	272	311	299	315	1 723	137	Tomate
Zapallo	368	0	6	7	7	14	22	32	36	142	185	214	138	803	50	Zapallo
Resto agrícola	143 805	12 024	11 264	12 552	10 194	7 671	6 965	7 746	12 853	17 524	17 286	17 111	15 341	148 531	12 280	Resto agrícola
TOTAL PECUARIO	18 788	1 572	1 518	1 478	1 400	2 074	1 724	1 646	1 419	1 747	1 595	1 591	1 752	19 516	1 750	PECUARIO
Carne de ave	13 328	1 146	1 096	1 010	925	1 592	1 249	1 198	944	1 259	1 068	1 121	1 274	13 882	1 335	Carne de ave
Carne de porcino	1 211	86	97	94	95	89	93	88	90	89	94	93	99	1 107	92	Carne de porcino
Carne de vacuno	532	36	43	52	47	42	45	44	49	51	56	50	45	560	30	Carne de vacuno
Carne de ovino	12	1	1	1	1	0	1	0	1	1	1	1	1	10	1	Carne de ovino
Carne de búfalo	88	7	8	9	7	10	5	6	5	7	4	5	6	79	5	Carne de búfalo
LECHE	991	85	77	78	84	117	114	117	122	121	126	123	116	1 280	115	LECHE
HUEVOS	1 938	170	153	183	177	163	158	136	157	156	183	138	146	1 920	131	HUEVOS
Resto pecuario	688	41	43	51	64	61	59	57	51	63	63	60	65	678	41	Resto pecuario

1/ Preliminar.

Fuente: Oficina de Información Agraria - Dirección Regional Agraria de Loreto.

Elaboración: BCRP, Sede Regional Iquitos. Departamento de Estudios Económicos.

Cuadro N° 02

LORETO: SIEMBRAS AGRÍCOLAS POR CAMPAÑA 1/
(T.M.)

	CAMPAÑA 2005-2006								CAMPAÑA 2006-2007							TOTAL SIEMBRAS
	Ago.-Ene.	Ene.	Feb.	Mar.	Abr.	May.	Jun.	Jul.	Ago.	Set.	Oct.	Nov.	Dic.	Ene.	Ago.- Ene.	
TOTAL SIEMBRAS	64 699	4 082	5 611	3 600	4 284	8 687	20 075	25 232	20 905	16 396	10 726	8 971	4 950	5 527	67 445	TOTAL SIEMBRAS
Arroz Cáscara	15 226	578	554	708	1 098	2 825	7 236	6 729	5 749	4 363	2 086	1 453	791	733	15 175	Arroz Cáscara
Plátano	3 307	166	179	168	225	224	273	627	928	848	830	795	574	245	4 220	Plátano
Yuca	18 877	2 108	3 382	1 631	1 945	2 634	2 901	4 058	4 434	4 505	3 890	3 172	1 971	2 062	20 034	Yuca
Maíz Choclo	4 683	254	297	174	110	217	440	265	1 382	973	672	538	276	213	4 054	Maíz Choclo
Piña	107	20	12	5	9	5	5	19	22	20	53	9	24	32	160	Piña
Caña Azúcar	453	42	52	57	39	39	77	244	265	109	76	66	39	76	631	Caña Azúcar
Maíz Amarillo Duro	17 059	496	694	319	183	1 229	4 717	8 036	6 359	4 568	2 611	2 529	911	823	17 801	Maíz Amarillo Duro
Palma Aceitera	203	77	104	191	213	258	0	475	0	0	0	0	0	942	942	Palma Aceitera
Sacha Inchi	272	71	48	32	20	0	0	0	20	8	0	0	0	0	28	Sacha Inchi
Aguaje	0	0	0	0	0	0	0	0	0	0	0	0	0	0	0	Aguaje
Camu camu	0	0	0	0	3	0	0	0	0	0	0	0	0	2	2	Camu camu
Humarí	0	0	3	2	3	0	0	0	0	0	0	0	0	0	0	Humarí
Pijuayo Fruto	3	3	5	1	1	0	0	0	0	0	0	2	2	5	9	Pijuayo Fruto
Pijuayo Palmito	0	0	0	0	0	0	0	0	0	0	0	0	0	0	0	Pijuayo Palmito
Otros agrícolas																Otros agrícolas
Cacao	0	0	0	0	0	0	0	0	0	0	0	0	0	0	0	Cacao
Café	0	0	0	0	0	0	0	0	0	0	0	0	0	0	0	Café
Cocona	42	5	4	4	3	1	6	4	6	14	15	4	5	2	46	Cocona
Mango	0	0	0	0	0	0	0	0	0	0	0	0	0	0	0	Mango
Pepino	206	17	20	25	21	27	62	71	89	31	27	24	18	13	202	Pepino
Toronja	4	2	2	2	2	3	2	5	0	6	6	0	0	6	18	Toronja
Tomate	141	6	8	13	8	12	50	84	71	46	25	16	14	12	184	Tomate
Zapallo	24	3	6	2	2	4	5	43	28	16	6	2	1	3	56	Zapallo
Resto agrícola	4 092	234	241	266	399	1 209	4 301	4 572	1 522	889	429	361	324	358	3 883	Resto agrícola

1/ Preliminar.

Fuente: Oficina de Información Agraria - Dirección Regional Agraria de Loreto.

Elaboración: BCRP, Sede Regional Iquitos. Departamento de Estudios Económicos.

Cuadro Nº 03

LORETO: COSECHAS AGRÍCOLAS 1/
(T.M.)

	2005	2006												2007		
	Ene.-Dic.	Ene.	Feb.	Mar.	Abr.	May.	Jun.	Jul.	Ago.	Set.	Oct.	Nov.	Dic.	Ene.- Dic.		Ene.
TOTAL COSECHAS	187 194	8 427	7 575	5 528	4 441	3 910	3 942	4 582	8 507	15 920	16 794	19 015	80 441	179 080	8 846	TOTAL COSECHAS
Arroz Cáscara	39 946	2 544	1 212	897	536	492	812	983	1 581	5 112	6 089	6 938	7 294	34 490	2 323	Arroz Cáscara
Plátano	31 266	0	0	0	0	0	0	0	0	0	0	0	32 984	32 984	0	Plátano
Yuca	35 190	2 748	3 475	3 068	2 893	2 702	2 459	2 729	2 901	3 118	3 397	3 580	2 358	35 428	2 948	Yuca
Maíz Choclo	7 025	578	582	343	326	162	232	173	215	333	432	416	2 046	5 838	455	Maíz Choclo
Piña	1 766	0	0	0	0	0	0	0	0	0	0	0	1 865	1 865	0	Piña
Caña Azúcar	4 528	0	0	0	0	0	0	0	0	0	0	0	4 737	4 737	0	Caña Azúcar
Maíz Amarillo Duro	35 892	2 315	2 127	1 117	573	484	359	307	1 335	3 960	4 487	5 988	9 345	32 397	2 950	Maíz Amarillo Duro
Palma Aceitera	45	0	0	0	0	0	0	0	0	0	0	0	68	68	0	Palma Aceitera
Sacha Inchi	0	0	0	0	0	0	0	0	0	0	0	0	38	38	0	Sacha Inchi
Aguaje	703	0	0	0	0	0	0	0	0	0	0	0	760	760	0	Aguaje
Camu camu	1 036	0	0	0	0	0	0	0	0	0	0	0	1 140	1 140	0	Camu camu
Humarí	488	0	0	0	0	0	0	0	0	0	0	0	502	502	0	Humarí
Pijuayo Fruto	1 278	0	0	0	0	0	0	0	0	0	0	0	1 339	1 339	0	Pijuayo Fruto
Pijuayo Palmito	398	0	0	0	0	0	0	0	0	0	0	0	442	442	0	Pijuayo Palmito
Otros agrícolas																Otros agrícolas
Cacao	55	0	0	0	0	0	0	0	0	0	0	0	60	60	0	Cacao
Café	51	0	0	0	0	0	0	0	0	0	0	0	47	47	0	Café
Cocona	94	0	0	0	0	0	0	0	0	0	0	0	225	225	0	Cocona
Mango	131	0	0	0	0	0	0	0	0	0	0	0	135	135	0	Mango
Pepino	404	23	24	21	20	20	24	26	37	50	59	63	70	437	27	Pepino
Toronja	103	0	0	0	0	0	0	0	0	0	0	0	161	161	0	Toronja
Tomate	290	14	15	9	9	3	7	16	29	54	63	57	60	336	25	Tomate
Zapallo	56	0	1	1	1	2	3	5	5	17	22	26	18	101	7	Zapallo
Resto agrícola	26 449	205	139	72	83	45	46	343	2 404	3 276	2 245	1 947	14 747	25 550	111	Resto agrícola

1/ Preliminar.

Fuente: Oficina de Información Agraria - Dirección Regional Agraria de Loreto.

Elaboración: BCRP, Sede Regional Iquitos. Departamento de Estudios Económicos.

Cuadro Nº 04

LORETO: PRODUCCIÓN PESQUERA
(T.M.)

	2005	2006												2007		
	Ene.-Dic.	Ene.	Feb.	Mar.	Abr.	May.	Jun.	Jul.	Ago.	Set.	Oct.	Nov.	Dic.	Ene.- Dic.		Ene.
DESEMBARQUE TOTAL 1/	9052	701	652	481	529	721	535	712	898	904	829	702	637	8 301	587	DESEMBARQUE TOTAL 1/
Fresco	6 867	557	487	343	382	482	397	569	711	660	620	494	483	6 185	439	Fresco
Salpreso	694	78	97	68	92	94	56	63	49	60	63	74	71	865	62	Salpreso
Seco-salado	1 491	66	68	70	55	145	82	80	138	184	146	134	83	1 251	86	Seco-salado
DESEMBARQUE TOTAL 2/	9052	701	652	481	529	721	535	712	898	904	829	702	637	8 301	587	DESEMBARQUE TOTAL 2/
Boquichico	2 586	110	86	86	103	218	115	187	353	334	148	139	87	1 965	104	Boquichico
Carachama	143	13	13	7	5	6	9	15	12	9	16	16	23	143	10	Carachama
Corvina	72	6	6	8	5	2	9	15	11	7	10	7	10	96	8	Corvina
Chambira	73	3	3	2	2	4	5	4	3	7	22	7	5	68	5	Chambira
Fasaco	140	8	9	10	7	9	13	13	12	25	26	19	14	164	12	Fasaco
Gamitana	58	8	4	4	2	7	6	6	4	7	5	3	5	61	4	Gamitana
Lisa	136	6	5	5	5	15	15	12	26	15	7	2	4	117	1	Lisa
Llambina	1 601	203	193	111	109	83	66	79	139	95	101	129	130	1 438	162	Llambina
Maparate	317	18	28	27	24	14	16	12	18	25	50	31	38	301	27	Maparate
Palometa	326	18	19	14	10	34	30	49	51	37	27	11	19	321	20	Palometa
Paco	57	9	4	4	4	6	6	7	10	8	7	3	7	75	5	Paco
Paiche	41	0	0	5	2	5	6	8	6	8	1	0	0	43	0	Paiche
Ractacara	1 357	144	130	82	113	54	36	42	32	70	57	92	105	957	82	Ractacara
Sabalo	86	7	1	3	16	50	15	18	21	6	5	8	14	164	6	Sabalo
Sardina	310	23	15	11	5	12	41	67	91	123	80	31	13	511	13	Sardina
Tucunaré	59	3	4	3	2	4	5	6	8	7	4	5	4	55	4	Tucunaré
Yaraqui	154	8	11	9	16	38	8	3	2	6	7	9	18	137	12	Yaraqui
Yulilla	210	15	36	14	19	9	12	14	7	10	11	24	24	193	19	Yulilla
Zúngaro Doncella	156	7	11	12	6	42	24	28	14	8	7	8	9	177	14	Zúngaro Doncella
Zúngaro Dorado	54	2	3	2	2	5	5	4	4	3	3	2	2	38	2	Zúngaro Dorado
Zúngaro	45	18	11	10	10	17	19	21	15	18	14	20	22	193	13	Zúngaro
Otras	1071	72	59	54	61	88	75	102	59	76	219	135	85	1084	64	Otras
PECES ORNAMENTALES 3/	8 814	767	800	634	861	776	825	579	635	561	549	701	495	8 183	321	PECES ORNAMENTALES 3/
Mercado Interno	1 714	181	216	116	170	182	220	123	213	154	187	218	131	2 111	76	Mercado Interno
Mercado Externo	7 020	583	581	515	690	586	602	451	419	406	360	482	363	6 038	244	Mercado Externo
Stock Reman. y/o Mort.	80	3	3	3	1	8	3	5	3	1	2	1	1	34	1	Stock Reman. y/o Mort.

1/ Por estado de conservación.

2/ Por tipo de especie.

3/ Miles de unidades.

Fuente: Dirección Regional Sectorial de la Producción - Loreto.

Elaboración: BCRP, Sede Regional Iquitos. Departamento de Estudios Económicos.

Cuadro Nº 05

**LORETO: PRODUCCIÓN DE MADERA ROLLIZA
(Metros cúbicos)**

	2005		2006												2007		
	Ene.- Dic.	Ene.	Feb.	Mar.	Abr.	May.	Jun.	Jul.	Ago.	Set.	Oct.	Nov.	Dic.	Ene.- Dic.	Ene.		
Especies de madera																	Especies de madera
Ana caspi	48	0	0	0	0	82	0	0	79	309	217	71	0	757	0	0	Ana caspi
Andiroba	172	36	158	73	182	451	0	0	213	50	181	233	127	1 702	75	0	Andiroba
Azúcar Huayo	1 302	296	14	135	0	0	125	0	202	0	282	280	50	1 385	218	0	Azúcar Huayo
Caoba	95	179	141	140	929	0	68	80	0	5	0	0	0	1 541	0	0	Caoba
Capinuri	1 189	239	490	1 580	64	0	0	0	0	1	1 387	493	383	4 637	275	0	Capinuri
Capirona	3 207	5 291	4 382	3 336	2 730	219	406	715	984	883	2 013	1 278	750	22 987	540	0	Capirona
Catahua	386	825	26	136	0	61	0	0	0	0	0	0	0	1 048	0	0	Catahua
Cedro	41 083	3 878	10 400	7 383	13 755	9 813	1 623	3 123	1 726	2 870	3 347	3 989	6 219	68 127	8 005	0	Cedro
Chingonga	0	0	0	0	0	0	0	0	0	0	0	0	0	0	0	0	Chingonga
Copaiba	76	44	30	78	227	0	5	115	0	14	0	0	0	513	0	0	Copaiba
Cumala	111 703	7 983	12 499	19 225	13 192	11 327	9 824	6 761	7 111	5 790	6 998	2 908	8 903	112 522	9 123	0	Cumala
Estoraque	752	179	163	487	170	305	418	158	123	213	0	131	335	2 683	382	0	Estoraque
Huayruro	72	264	0	30	0	0	0	129	0	0	0	11	0	434	0	0	Huayruro
Lagarto caspi	233	0	66	236	238	124	20	0	54	0	0	4	0	741	0	0	Lagarto caspi
Loro micuna	0	0	0	0	0	0	0	0	0	0	0	0	0	0	0	0	Loro micuna
Lupuna	30 160	4 828	4 765	6 690	7 984	1 093	351	4 249	4 833	2 092	6 140	4 321	1 836	49 181	3 305	0	Lupuna
Mari mari	56	22	0	0	0	17	0	0	22	13	0	0	0	75	20	0	Mari mari
Marupa	7 127	1 057	1 043	1 330	962	597	450	778	332	188	1 347	585	517	9 185	850	0	Marupa
Moena	564	247	341	223	560	319	59	39	48	240	414	28	11	2 528	178	0	Moena
Pali sangre	90	0	1	0	0	0	0	0	0	0	0	15	10	27	0	0	Pali sangre
Papelillo	54	0	0	0	0	0	0	0	0	0	0	0	0	0	0	0	Papelillo
Pashaco	53	0	0	0	0	0	0	0	0	0	0	0	69	69	0	0	Pashaco
Quinilla	721	262	96	270	174	7	0	0	202	66	160	14	181	1 433	0	0	Quinilla
Tomillo	2 683	257	2 318	755	1 586	1 448	367	671	260	577	1 109	426	1 700	11 474	1 339	0	Tomillo
Violeta	105	0	0	0	0	0	16	0	0	0	0	5	0	21	0	0	Violeta
Otros	2 643	2 278	3 992	5 268	6 305	858	1 715	831	1 147	498	623	1 249	2 771	27 535	3 152	0	Otros
TOTAL	204 576	28 165	40 925	47 375	49 058	26 721	15 447	17 649	17 335	13 808	24 219	16 041	23 862	320 605	27 462		TOTAL

Fuente: Oficina Regional de Recursos Naturales de Loreto.

Elaboración: BCRP, Sede Regional Iquitos. Departamento de Estudios Económicos.

Cuadro Nº 06

**LORETO: PRODUCCIÓN DE MADERA ASERRADA
(Metros cúbicos)**

	2005	2006												2007		
	Ene.-Dic.	Ene.	Feb.	Mar.	Abr.	May.	Jun.	Jul.	Ago.	Set.	Oct.	Nov.	Dic.	Ene.- Dic.		Ene.
Especies de madera																Especies de madera
Almendra	0	0	0	0	0	0	0	0	0	0	0	1	0	1	0	Almendra
Andiroba	144	0	0	0	0	37	47	0	0	0	42	30	62	218	1	Andiroba
Caoba	1 073	39	0	91	150	71	0	53	105	0	0	0	28	537	2	Caoba
Capirona	3 102	452	749	1 218	609	225	264	46	283	259	473	143	164	4 885	122	Capirona
Catahua	486	0	0	0	0	0	0	0	0	0	0	0	0	0	0	Catahua
Cedro	30 078	4 589	5 094	5 047	6 380	7 428	4 311	6 995	3 358	3 731	3 182	3 098	3 930	57 144	1 982	Cedro
Chingonga	0	0	0	0	0	0	0	0	0	0	0	0	0	0	0	Chingonga
Copaiba	268	0	209	2	10	22	13	0	2	0	0	0	0	257	12	Copaiba
Cumala	92 570	1 165	9 991	2 227	11 629	7 993	4 575	14 883	9 103	697	9 157	3 864	2 767	78 051	3 699	Cumala
Estoraque	629	108	160	6	73	26	65	216	332	142	164	78	25	1 396	200	Estoraque
Huayruro	26	0	0	0	0	0	0	0	0	0	0	0	23	23	0	Huayruro
Lagarto caspi	72	0	19	2	40	6	0	54	0	0	13	0	6	140	14	Lagarto caspi
Lupuna	0	0	0	0	0	0	0	0	0	5	3 458	2 182	5 645	2 440	Lupuna	
Mari mari	85	0	0	0	0	0	0	0	0	0	0	0	0	0	0	Mari mari
Marupa	5 563	54	715	80	988	660	79	698	565	46	472	338	633	5 328	390	Marupa
Moena	899	200	51	100	94	187	63	105	33	101	68	16	14	1 032	1	Moena
Pashaco	20	0	0	0	0	0	0	0	0	0	0	0	0	0	0	Pashaco
Tornillo	1 289	348	220	567	939	808	145	445	530	246	188	187	329	4 952	23	Tornillo
Violeta	205	17	0	0	0	10	0	0	0	0	0	0	0	28	3	Violeta
Otros	1 568	769	473	320	1 127	1 002	556	996	520	29	428	1 440	2 746	10 406	2 003	Otros
TOTAL	138 077	7 741	17 681	9 660	22 039	18 475	10 118	24 491	14 830	5 252	14 192	12 653	12 909	170 042	10 892	TOTAL

Fuente: Oficina Regional de Recursos Naturales de Loreto.

Elaboración: BCRP, Sede Regional Iquitos. Departamento de Estudios Económicos.

Síntesis Económica de Loreto - enero 2007

Cuadro Nº 7

**LORETO: PRODUCCIÓN DE PETRÓLEO CRUDO
(Miles de barriles)**

	2005	2006												2007		
	Ene.-Dic.	Ene.	Feb.	Mar.	Abr.	May.	Jun.	Jul.	Ago.	Set.	Oct.	Nov.	Dic.	Ene.- Dic.		Ene.
Lotes																Lotes
*Lote 1-AB	10 020	842	767	842	823	856	907	944	917	841	655	903	922	10 219	927	*Lote 1-AB
*Lote 8	6 382	495	470	541	520	532	509	504	553	502	411	555	617	6 209	539	*Lote 8
*Lote 31-B	105	14	9	11	7	13	11	11	5	3	10	16	13	123	12	*Lote 31-B
TOTAL	16 507	1 351	1 246	1 394	1 350	1 401	1 427	1 459	1 475	1 346	1 076	1 474	1 552	16 551	1 478	TOTAL

Fuente: Perú-Petro S.A.

Elaboración: BCRP, Sede Regional Iquitos. Departamento de Estudios Económicos.

Cuadro Nº 8

**LORETO: PRODUCCIÓN MANUFACTURERA 1/
(Índice de volumen físico: 1994=100)**

C I I U	2005	2 006												2007	C I I U	
	Ene.-Dic.	Ene.	Feb.	Mar.	Abr.	May.	Jun.	Jul.	Ago.	Set.	Oct.	Nov.	Dic.	Ene. - Dic.		Ene.
MANUFACTURA PRIMARIA	142,7	146,0	111,4	122,8	130,7	127,5	118,0	113,7	163,7	125,8	135,7	101,9	140,8	128,2	125,4	MANUFACTURA PRIMARIA
1511 -Productos cárnicos	22,4	30,7	21,2	32,7	32,6	32,7	22,4	22,5	25,8	21,6	29,4	22,1	24,8	26,5	20,6	1511 -Productos cárnicos
2320 -Refinación de petróleo	147,0	150,1	114,6	126,0	134,2	130,9	121,4	116,9	168,6	129,5	139,5	104,7	144,9	131,8	129,1	2320 -Refinación de petróleo
MANUFACTURA NO PRIMARIA	165,1	133,3	172,3	183,7	163,3	169,0	192,6	198,5	180,3	168,8	149,6	128,8	181,1	168,8	154,5	MANUFACTURA NO PRIMARIA
1513 -Conservas de palmito	56,7	94,1	88,5	92,4	87,1	48,7	42,5	74,5	63,6	80,9	98,6	72,0	96,0	78,2	79,3	1513 -Conservas de palmito
1520 -Productos lácteos	158,4	170,1	109,1	125,4	126,6	147,0	135,0	127,2	125,5	120,2	94,9	110,3	130,1	126,8	113,3	1520 -Productos lácteos
1531 -Pilado de arroz	190,7	44,1	41,4	2,0	235,3	186,0	0,0	0,0	0,0	381,0	667,9	483,0	239,8	253,4	255,0	1531 -Pilado de arroz
1533 -Alimentos para animales	11,4	1,7	1,4	1,6	1,3	1,2	1,6	0,9	1,4	1,0	1,4	1,8	1,6	1,4	0,7	1533 -Alimentos para animales
1541 -Productos de panadería	82,6	65,4	54,5	62,6	58,1	68,7	60,9	62,8	61,9	60,4	66,5	68,6	120,0	67,5	71,1	1541 -Productos de panadería
1553 -Bebidas malteadas	100,0	67,4	74,2	64,9	42,0	64,7	113,5	68,4	36,6	80,1	122,0	122,7	110,5	80,6	61,3	1553 -Bebidas malteadas
1554 -Bebidas gaseosas	119,4	106,0	101,2	106,7	106,8	112,8	108,3	130,6	136,2	128,9	135,3	138,1	163,9	122,9	134,5	1554 -Bebidas gaseosas
2010 -Madera aserrada	641,7	284,6	675,0	586,9	701,0	836,9	778,7	823,1	681,9	530,4	510,6	434,6	591,3	619,6	669,6	2010 -Madera aserrada
2021 -Triplay y láminas	149,2	152,7	152,9	149,4	115,7	107,7	140,9	140,8	132,2	135,7	173,2	127,1	134,5	138,6	131,5	2021 -Triplay y láminas
2212 -Periódicos	363,7	374,1	339,6	377,3	361,6	364,7	364,7	374,1	364,7	364,7	374,1	364,7	374,1	366,6	377,3	2212 -Periódicos
2221 -Impresión	33,1	41,8	28,9	33,5	33,3	35,8	13,6	21,4	13,1	18,5	15,4	21,4	19,4	24,7	25,5	2221 -Impresión
2411 -Oxígeno industrial	95,5	105,3	73,1	92,6	94,4	99,2	94,2	113,1	141,0	135,5	140,3	136,2	133,3	113,2	131,7	2411 -Oxígeno industrial
2693 -Ladrillos	43,5	30,6	24,9	27,0	26,3	30,6	12,9	43,7	57,1	55,7	37,6	55,2	29,0	35,9	32,4	2693 -Ladrillos
2899 -Acc. lanchas y mallas metálicas	194,3	260,3	94,3	157,5	240,5	676,0	179,5	152,4	135,6	696,8	285,9	622,8	417,0	326,6	475,3	2899 -Acc. lanchas y mallas metálicas
2911 -Motores para pozos	156,8	242,7	128,5	458,3	161,9	87,1	239,8	246,5	245,3	265,6	59,8	43,7	217,0	199,7	83,4	2911 -Motores para pozos
2912 -Bombas para pozos	99,3	107,7	130,0	98,5	86,6	44,1	114,9	116,1	139,9	133,4	13,9	21,8	115,0	93,5	21,3	2912 -Bombas para pozos
3511 -Botes y reparación	10,3	10,3	10,3	10,3	10,3	10,3	10,3	10,3	10,3	10,3	10,3	10,3	10,3	10,3	10,3	3511 -Botes y reparación
TOTAL	163,3	134,3	167,3	178,7	160,7	165,6	186,5	191,5	178,9	165,3	148,5	126,6	177,8	165,5	152,1	TOTAL

1 / preliminar

Fuente: Dirección Regional Sectorial de la Producción - Encuesta a Empresas Industriales.

Elaboración: BCRP, Sede Regional Iquitos. Departamento de Estudios Económicos.

Cuadro Nº 9

LORETO: PRODUCCIÓN MANUFACTURERA 1/
(Variación porcentual)

C I I U	2006/2005												2007/2006	C I I U	
	Ene.	Feb.	Mar.	Abr.	May.	Jun.	Jul.	Ago.	Set.	Oct.	Nov.	Dic.	Ene. - Dic.		Ene.
MANUFACTURA PRIMARIA	4,4	-24,9	-1,0	-12,4	-6,1	-33,0	-32,1	12,6	2,8	-3,2	-21,6	5,0	-10,2	-14,1	MANUFACTURA PRIMARIA
1511 -Productos cárnicos	83,8	25,4	70,3	62,2	48,6	-10,0	-4,7	13,2	-4,8	27,8	-28,2	-3,5	18,3	-32,9	1511 -Productos cárnicos
2320 -Refinación de petróleo	4,1	-25,1	-1,4	-12,7	-6,4	-33,1	-32,3	12,6	2,9	-3,4	-21,6	5,0	-10,3	-14,0	2320 -Refinación de petróleo
MANUFACTURA NO PRIMARIA	-9,1	0,8	10,9	20,6	5,6	6,4	22,0	2,0	-5,3	-4,5	-22,1	0,1	2,2	15,9	MANUFACTURA NO PRIMARIA
1513 -Conservas de palmito	390,1	293,3	159,6	34,0	-23,5	-9,0	-9,0	-1,2	33,5	15,2	-9,1	72,0	37,9	-15,7	1513 -Conservas de palmito
1520 -Productos lácteos	-25,2	-53,3	-41,6	-22,2	-9,0	-0,1	-18,8	-11,0	-9,1	-20,7	-1,8	25,8	-19,9	-33,4	1520 -Productos lácteos
1531 -Pilado de arroz	-69,2	-83,9	-98,9	87,9	-6,5	-100,0	-100,0	-100,0	-18,9	105,1	144,7	980,2	32,9	478,2	1531 -Pilado de arroz
1533 -Alimentos para animales	-83,8	-86,5	-84,5	-87,3	-88,9	-85,5	-91,6	-88,0	-91,4	-88,4	-87,0	-87,9	-87,7	-58,8	1533 -Alimentos para animales
1541 -Productos de panadería	20,9	2,4	1,5	-4,4	5,7	-14,8	-14,8	-7,3	-50,0	-39,3	-37,0	-17,6	-18,3	8,7	1541 -Productos de panadería
1553 -Bebidas malteadas	+	+	+	+	+	+	+	+	+	+	+	10,5	-19,4	-9,1	1553 -Bebidas malteadas
1554 -Bebidas gaseosas	-12,0	3,0	-6,1	4,2	-0,8	-5,6	12,0	4,3	-2,3	11,6	3,1	21,1	2,9	26,9	1554 -Bebidas gaseosas
2010 -Madera aserrada	-42,6	-9,9	-6,5	42,2	30,5	-0,5	16,8	-6,2	-14,4	-12,1	-35,9	-1,5	-3,4	135,3	2010 -Madera aserrada
2021 -Triplay y láminas	-7,8	17,3	-0,7	-15,9	-30,9	-7,8	-7,2	-16,9	-12,7	18,1	-11,2	-4,8	-7,1	-13,9	2021 -Triplay y láminas
2212 -Periódicos	0,0	0,0	3,5	-0,9	-2,5	0,0	0,0	-3,3	0,0	3,5	7,4	2,6	0,8	0,9	2212 -Periódicos
2221 -Impresión	-28,1	-34,8	-41,6	22,4	67,3	-51,4	-49,5	-29,6	-29,9	-39,4	-14,7	-13,8	-25,4	-39,0	2221 -Impresión
2411 -Oxígeno industrial	17,5	-7,7	3,8	17,6	-2,4	-8,4	23,6	45,4	37,4	31,6	20,4	38,9	18,5	25,1	2411 -Oxígeno industrial
2693 -Ladrillos	-42,0	-32,3	-28,2	-47,2	-36,0	-49,8	-2,2	24,7	21,6	-16,4	22,7	-36,0	-17,5	5,9	2693 -Ladrillos
2899 -Acc. lanchas y mallas metálicas	89,0	28,6	178,3	308,3	349,2	394,5	65,3	293,0	121,6	29,7	220,2	-56,7	68,1	82,6	2899 -Acc. lanchas y mallas metálicas
2911 -Motores para pozos	85,1	-40,0	193,6	16,1	-51,7	64,0	97,5	56,8	21,6	-58,4	-58,3	30,6	27,4	-65,6	2911 -Motores para pozos
2912 -Bombas para pozos	9,5	55,1	-24,5	14,6	-17,4	6,2	149,7	43,8	8,5	-82,1	-72,2	-47,6	-5,8	-80,2	2912 -Bombas para pozos
3511 -Botes y reparación	63,5	+	151,2	0,0	-58,5	-38,0	-44,3	151,2	25,6	25,6	151,2	0,0	0,0	0,0	3511 -Botes y reparación
TOTAL	-8,1	-1,1	10,2	17,6	4,7	3,2	17,4	2,7	-4,8	-4,4	-22,1	0,3	1,3	13,3	TOTAL

1 / preliminar

Fuente: Dirección Regional Sectorial de la Producción - Encuesta a Empresas Industriales.

Elaboración: BCRP, Sede Regional Iquitos. Departamento de Estudios Económicos.

Cuadro Nº 10

**EMPLEO FORMAL URBANO EN EMPRESAS DE 10 Y MÁS TRABAJADORES
EN LA CIUDAD DE IQUITOS POR SECTORES ECONÓMICOS
(Variación porcentual con respecto al mismo mes año anterior)**

Año	Mes	Comercio	Electric. gas y agua	Extractivo	Industria	Servicios	Transp.y comun.	Total
2006	ENE	1,0	-5,4	8,2	1,7	-2,1	15,4	5,3
	FEB	2,0	-6,3	8,6	3,1	2,1	10,7	5,8
	MAR	2,0	-4,0	8,1	5,5	0,5	8,8	5,6
	ABR	4,2	0,6	10,8	1,8	-5,5	3,4	4,5
	MAY	3,4	5,6	9,4	1,6	-4,3	5,2	4,5
	JUN	3,7	n.d.	10,3	0,7	-3,9	0,5	3,9
	JUL	-0,4	n.d.	9,1	4,1	1,1	-9,8	3,1
	AGO	-1,5	n.d.	7,0	4,1	3,3	-16,6	1,9
	SEP	-1,3	n.d.	6,1	8,4	-0,9	-26,7	-0,2
	OCT	-1,6	n.d.	6,5	17,9	0,6	-22,4	2,6
	NOV	-2,0	n.d.	6,0	14,4	2,5	-20,9	2,8
	DIC	-2,4	n.d.	5,6	-0,2	2,3	-23,0	-1,0
2007	ENE	-2,0	n.d.	4,9	13,4	5,2	-26,9	0,4

Fuente: MTPE-DNPEFP - Encuesta Nacional de variación mensual del empleo en empresas de 10 y más trabajadores de la actividad privada.

Elaboración: BCRP, Sede Regional Iquitos. Departamento de Estudios Económicos.

Nota: La información corresponde al primer día de cada mes.

CUADRO Nº 11

**LORETO: ARRIBOS Y PERNOCTACIONES A LOS ESTABLECIMIENTOS DE HOSPEDAJE DE IQUITOS 1/
(Número)**

	2005	2006												2007		
	Ene.-Dic.	Ene.	Feb.	Mar.	Abr.	May.	Jun.	Jul.	Ago.	Set.	Oct.	Nov.	Dic.	Ene.-Dic.		Ene.
ARRIBOS	131 468	10 273	9 019	9 886	7 698	6 991	8 565	10 250	9 500	8 233	10 212	8 904	8 672	108 203	7 336	ARRIBOS
Nacionales	98 912	7 930	6 362	6 718	5 227	4 796	5 476	6 032	5 134	4 980	6 466	5 318	5 794	70 233	4 741	Nacionales
Extranjeros	32 556	2 343	2 657	3 168	2 471	2 195	3 089	4 218	4 366	3 253	3 746	3 586	2 878	37 970	2 595	Extranjeros
PERNOCTACIONES	231 790	18 432	19 008	18 693	14 338	13 749	16 497	19 104	18 338	16 805	20 240	17 388	15 544	208 136	14 511	PERNOCTACIONES
Nacionales	164 647	13 961	13 881	12 745	9 589	9 387	10 364	11 226	10 094	9 930	13 085	10 659	10 724	135 645	9 209	Nacionales
Extranjeros	67 143	4 471	5 127	5 948	4 749	4 362	6 133	7 878	8 244	6 875	7 155	6 729	4 820	72 491	5 302	Extranjeros

1/ Preliminar

Fuente: Dirección Regional de Comercio Exterior y Turismo-Loreto.

Elaboración: BCRP, Sede Regional Iquitos. Departamento de Estudios Económicos.

CUADRO Nº 12

**LORETO: PRODUCCIÓN DE ENERGÍA ELÉCTRICA
(En KWH)**

	2005	2006												2007	
	Ene.-Dic.	Ene.	Feb.	Mar.	Abr.	May.	Jun.	Jul.	Ago.	Set.	Oct.	Nov.	Dic.	Ene.- Dic.	Ene.
CENTRALES TÉRMICAS															
C.T. Cabaloccocha	1 377 504	110 400	101 360	116 400	112 080	120 720	119 840	123 840	126 320	130 080	135 840	131 360	136 400	1 464 640	130 480
C.T. Iquitos - Diesel	588 199	38 516	31 385	7 402	8 814	35 638	59 776	35 412	68 976	67 020	38 517	185 039	25 476	601 971	58 892
C.T. Iquitos - Wartsila	171 131 104	14 876 299	13 928 777	15 167 820	14 505 839	14 867 764	14 786 183	15 332 861	15 429 212	14 918 729	15 935 180	14 833 626	15 443 340	180 025 630	15 616 074
C.T. Requena	2 638 753	215 920	201 520	228 160	228 640	233 440	225 840	221 360	222 480	220 560	229 840	225 680	236 800	2 690 240	236 320
C.T. Nauta	1 787 562	150 504	144 976	167 664	166 960	167 560	161 120	156 200	158 640	164 000	178 680	176 640	177 536	1 970 480	165 800
C.T. Contamana	2 172 960	185 030	172 423	192 400	187 370	192 960	197 440	204 880	210 384	204 320	214 960	205 840	217 680	2 385 687	212 592
C.T. Tamshiyacu	322 834	23 760	21 024	25 019	26 484	28 680	28 464	29 376	27 312	29 520	31 215	29 268	29 064	329.186	24 756
C.T. Yurimaguas	8 923 561	731 604	668 306	753 054	718 044	769 778	754 413	799 448	845 138	820 452	863 622	823 248	861 752	9 408 859	844 804
TOTAL	188 942 477	16 332 033	15 269 771	16 657 919	15 954 231	16 416 540	16 333 076	16 903 377	17 088 462	16 554 681	17 627 854	16 610 701	17 128 048	198 876 693	17 289 718

Fuente: Electro Oriente S.A.

Elaboración: BCRP, Sede Regional Iquitos. Departamento de Estudios Económicos.

Cuadro Nº 13

**ÍNDICE DE PRECIOS AL CONSUMIDOR DE LA CIUDAD DE IQUITOS
(Base 1994=100)**

	POND.	2006												2007	Variación Porcentual		
		Ene.	Feb.	Mar.	Abr.	May.	Jun.	Jul.	Ago.	Set.	Oct.	Nov.	Dic.	Ene.	Mensual	Acumulada	Anual
Alimentos y Bebidas	57,54	148,31	149,29	150,78	151,93	149,65	147,85	147,21	146,34	147,22	146,84	147,73	149,89	151,33	0,96	0,96	2,04
Vestido y Calzado	5,90	162,49	162,75	163,52	163,60	163,51	163,05	163,85	164,03	164,20	164,02	164,39	166,35	166,74	0,23	0,23	2,62
Alq. Vivien. Comb. Elec.	9,31	218,87	217,15	217,57	217,59	221,07	220,70	220,82	221,21	221,44	220,29	216,10	214,72	214,88	0,07	0,07	-1,82
Muebles, Ens. y Manten.	5,02	182,09	182,10	182,24	182,02	182,02	182,05	182,23	182,41	182,10	182,46	182,30	181,97	181,97	0,00	0,00	-0,07
Cuid. y Cons. de Salud	1,89	205,32	205,40	206,51	206,51	207,10	206,96	207,25	207,80	207,88	207,94	207,18	207,31	206,36	-0,46	-0,46	0,51
Transportes y Comunic.	10,25	171,84	171,66	171,01	179,23	179,39	179,09	179,01	178,59	178,18	177,86	177,52	176,85	176,85	-0,38	-0,38	2,92
Esparc. Div. Serv. Cult.	4,32	189,52	189,81	190,40	190,06	188,57	185,37	185,39	185,42	185,66	185,76	185,89	185,75	184,76	-0,53	-0,53	-2,51
Otros Bienes y Servicios	5,78	160,09	160,28	161,64	161,65	161,17	161,80	162,97	163,09	163,14	163,75	163,94	163,96	163,83	-0,08	-0,08	2,34
ÍNDICE GENERAL	100,00	163,35	163,78	164,79	166,27	165,22	163,99	163,75	163,34	163,81	163,50	163,60	164,78	165,51	0,44	0,44	1,32

Fuente: Instituto Nacional de Estadística e Informática de Loreto.

Elaboración: BCRP, Sede Regional Iquitos. Departamento de Estudios Económicos.

Cuadro Nº 14

LORETO: EXPORTACIONES FOB POR GRUPO DE PRODUCTO
(Miles US\$)

	2005	2006												2007		
	Ene.-Dic.	Ene.	Feb.	Mar.	Abr.	May.	Jun.	Jul.	Ago.	Set.	Oct.	Nov.	Dic.	Ene.-Dic.		Ene.
PRODUCTOS TRADICIONALES	6 203	316	496	800	539	450	485	495	516	887	738	590	278	6 590	439	PRODUCTOS TRADICIONALES
Combustibles	6 203	316	496	800	539	450	485	495	516	887	738	590	278	6 590	439	Combustibles
PRODUCTOS NO TRADICIONALES	44 727	822	1 019	4 911	2 096	9 113	415	5 403	4 540	468	905	6 005	3 146	38 843	707	PRODUCTOS NO TRADICIONALES
Forestales	30 847	504	569	4 101	526	7 394	135	5 052	4 068	98	531	5 337	2 664	30 979	274	Forestales
Madera aserrada	21 314	0	182	2 868	0	5 640	0	4 250	3 361	0	102	4 137	1 719	22 259	0	Madera aserrada
Madera laminada	444	0	0	45	0	104	0	89	42	0	0	21	0	301	0	Madera laminada
Triplay y enchapados	7 857	504	387	893	526	1 274	135	422	515	73	369	548	887	6 533	274	Triplay y enchapados
Otros acabados	1 232	0	0	295	0	376	0	291	150	25	60	631	58	1 886	0	Otros acabados
Pesqueros	2 359	182	188	309	462	217	151	115	158	153	203	376	256	2 770	188	Pesqueros
Peces ornamentales	2 359	182	188	309	462	217	151	115	158	153	203	376	256	2 770	188	Peces ornamentales
Agroindustriales	1 587	109	187	453	395	222	118	216	111	114	156	265	196	2 542	153	Agroindustriales
Conservas de Palmito	1 374	109	187	110	223	114	118	149	111	114	156	195	196	1 782	153	Conservas de Palmito
Semillas de Pijuayo	9	0	0	0	0	0	0	0	0	0	0	0	0	0	0	Semillas de Pijuayo
Latex Sangre Grado	9	0	0	45	0	0	0	0	0	0	0	70	0	115	0	Latex Sangre Grado
Pulpa de Camu Camu	195	0	0	298	172	108	0	67	0	0	0	0	0	645	0	Pulpa de Camu Camu
Otros 1/	152	16	53	48	45	37	0	4	21	25	9	2	30	290	49	Otros 1/
Resto 2/	9 782	11	22	0	668	1 243	11	16	182	78	6	25	0	2 262	43	Resto 2/
TOTAL EXPORTACIONES	50 930	1 138	1 515	5 711	2 635	9 563	900	5 898	5 056	1 355	1 643	6 595	3 424	45 433	1 146	TOTAL EXPORTACIONES

1/ cemento, harina de trigo, leña y animales vivos.

2/ re-exportaciones de equipos y materiales de las empresas petroleras básicamente.

Fuente: SUNAT. - www.sunat.gob.pe

Elaboración: BCRP, Sede Regional Iquitos. Departamento de Estudios Económicos.

Cuadro Nº 15

LORETO: EXPORTACIONES FOB POR BLOQUE ECONÓMICO Y PAÍSES
(Miles de US\$)

BLOQUE ECONÓMICO	2005	2006												2007	BLOQUE ECONÓMICO	
	Ene.-Dic.	Ene.	Feb.	Mar.	Abr.	May.	Jun.	Jul.	Ago.	Set.	Oct.	Nov.	Dic.	Ene.-Dic.		Ene.
I. AMERICA	48 724	985	1 353	5 002	2 201	9 296	772	5 677	4 894	1 201	1 346	6 264	3 163	42 154	955	I. AMERICA
TLCAN	39 550	498	633	4 004	704	8 671	220	5 036	3 967	182	491	5 481	2 683	32 570	120	TLCAN
-Canadá	32	1	1	2	4	3	2	1	3	2	1	2	1	23	1	-Canadá
-Estados Unidos	12 303	64	101	947	251	2 926	99	1 142	866	75	55	1 549	76	8 151	99	-Estados Unidos
-México	27 215	433	531	3 055	449	5 742	119	3 893	3 098	105	435	3 930	2 606	24 396	19	-México
CAN	8 143	380	589	906	1 234	547	495	513	536	941	761	609	321	7 832	702	CAN
-Bolivia	2	0	0	0	0	0	0	1	0	0	0	0	0	1	0	-Bolivia
-Colombia	6 233	343	548	870	583	498	495	499	536	912	742	590	302	6 918	463	-Colombia
-Ecuador	822	0	0	0	651	0	0	13	0	29	0	0	0	693	0	-Ecuador
-Venezuela	1 086	37	41	36	0	49	0	0	0	0	19	19	19	220	239	-Venezuela
MERCOSUR	979	73	110	74	187	78	39	112	373	76	76	158	159	1 515	115	MERCOSUR
-Argentina	952	73	110	74	187	78	39	112	73	76	76	158	159	1 215	115	-Argentina
-Brasil	27	0	0	0	0	0	0	0	300	0	0	0	0	300	0	-Brasil
-Resto MERCOSUR	0	0	0	0	0	0	0	0	0	0	0	0	0	0	0	-Resto MERCOSUR
CHILE	0	0	0	0	0	0	0	0	0	0	0	0	0	0	0	CHILE
RESTO DE AMÉRICA	52	34	21	18	76	0	18	16	18	2	18	16	0	237	18	RESTO DE AMÉRICA
II. EUROPA	380	34	19	42	16	30	28	18	35	39	97	53	31	442	37	II. EUROPA
UNIÓN EUROPEA	320	33	15	39	15	26	26	15	33	33	86	44	27	392	28	UNIÓN EUROPEA
-Alemania	161	21	7	15	6	14	11	6	22	20	19	22	14	177	17	-Alemania
-Bélgica / Luxemburgo	5	0	0	0	0	0	1	0	1	0	2	2	0	6	2	-Bélgica / Luxemburgo
-España	1	0	2	0	0	0	0	0	0	0	0	0	0	2	0	-España
-Francia	40	0	0	4	0	0	0	0	0	0	42	0	0	46	0	-Francia
-Países Bajos	16	3	0	4	2	0	3	0	2	3	5	0	1	23	6	-Países Bajos
-Resto Unión Europea	97	9	6	16	7	12	11	9	8	10	18	20	12	138	3	-Resto Unión Europea
SUIZA	12	0	3	1	0	0	0	2	2	0	3	0	0	11	0	SUIZA
RESTO DE EUROPA	48	1	1	2	1	4	2	1	0	6	8	9	4	39	9	RESTO DE EUROPA
III. ASIA	1 783	119	143	667	418	237	98	200	127	115	200	278	226	2 828	154	III. ASIA
-China	227	11	9	178	10	14	21	66	37	33	73	37	47	536	22	-China
-Japón	687	31	43	342	225	147	33	88	28	22	20	30	51	1 060	34	-Japón
-Hong Kong	761	71	82	76	175	61	22	19	40	38	93	201	116	994	90	-Taiwán
-Resto de Asia	108	6	9	71	8	15	22	27	22	22	14	10	12	238	7	-Resto de Asia
IV. OCEANIA	4	0	0	0	0	0	0	0	0	0	0	0	0	0	0	IV. OCEANIA
V. NO DECLARADOS	38	0	0	0	0	0	2	3	0	0	0	0	4	9	0	V. NO DECLARADOS
TOTAL	50 929	1 138	1 515	5 711	2 635	9 563	900	5 898	5 056	1 355	1 643	6 595	3 424	45 433	1 146	TOTAL

Fuente: SUNAT. - www.sunat.gob.pe

Elaboración: BCRP, Sede Regional Iquitos, Departamento de Estudios Económicos.

Cuadro Nº 16

LORETO: IMPORTACIONES FOB SEGÚN USO O DESTINO ECONÓMICO - ADUANA DE IQUITOS
(Miles de US\$)

	2005	2 006												2007		
	Ene.-Dic.	Ene.	Feb.	Mar.	Abr.	May.	Jun.	Jul.	Ago.	Set.	Oct.	Nov.	Dic.	Ene.-Dic.		Ene.
I. BIENES DE CONSUMO	7 513	1 145	89	1 383	112	63	93	59	3 046	81	140	950	2 836	9 997	1 120	BIENES DE CONSUMO
Bienes no duraderos	6 682	1 033	18	1 313	39	11	20	23	3 021	23	30	865	2 811	9 207	1 076	Bienes no duraderos
Bienes duraderos	790	103	66	69	73	52	73	35	25	58	110	85	25	774	44	Bienes duraderos
Diversos	41	9	5	1	0	0	0	1	0	0	0	0	0	16	0	Diversos
II. MATERIAS PRIMAS E INSUMOS	15 657	1 441	1 894	2 530	511	2 102	624	3 654	535	591	2 640	1 295	5 661	23 478	769	MATERIAS PRIMAS E INSUMOS
Combustibles-lubricantes	90	28	21	2	1	5	1	2	0	2	0	0	9	71	0	Combustibles-lubricantes
Materias para agricultura	76	3	3	0	21	0	0	141	8	0	39	0	111	326	8	Materias para agricultura
Materias para industria	15 491	1 410	1 870	2 528	489	2 097	623	3 511	527	589	2 601	1 295	5 541	23 081	761	Materias para industria
III. BIENES DE CAPITAL	49 033	14 620	7 582	3 660	1 817	3 377	2 150	3 785	1 642	1 872	9 080	11 592	49 333	110 510	33 514	BIENES DE CAPITAL
Materiales de construcción	12 260	2 876	1 567	510	584	720	107	1 387	33	144	6 918	9 740	25 890	50 476	2 776	Materiales de construcción
Bienes para la agricultura	84	0	1	45	0	62	1	0	0	0	0	0	0	109	0	Bienes para la agricultura
Bienes para la industria	24 543	11 327	5 673	2 574	925	1 957	1 549	2 093	1 066	1 338	1 294	1 072	23 079	53 947	30 500	Bienes para la industria
Equipos de transporte	12 146	417	341	531	308	638	493	305	543	390	868	780	364	5 978	238	Equipos de transporte
TOTAL IMPORTACIONES	72 203	17 206	9 565	7 573	2 440	5 542	2 867	7 498	5 223	2 544	11 860	13 837	57 830	143 985	35 403	TOTAL IMPORTACIONES

Fuente: BCRP - Oficina Principal .

Elaboración: BCRP, Sede Regional Iquitos. Departamento de Estudios Económicos.

Cuadro N° 17

LORETO: INGRESOS CORRIENTES DEL GOBIERNO CENTRAL
(Miles de nuevos soles)

	2005	2 006												2007		
	Ene.-Dic.	Ene.	Feb.	Mar.	Abr.	May.	Jun.	Jul.	Ago.	Set.	Oct.	Nov.	Dic.	Ene.-Dic.		Ene.
I. INGRESOS TRIBUTARIOS	145 082	23 561	16 390	20 571	14 685	14 354	11 361	14 976	10 452	10 979	20 384	17 968	66 476	242 157	37 318	I. INGRESOS TRIBUTARIOS
1. Impuesto a la renta	71 595	7 827	6 165	11 618	10 385	6 334	6 294	5 914	6 350	6 197	6 731	6 892	6 444	87 151	8 237	1. Impuesto a la renta
- Personas Naturales	15 260	1 732	1 199	2 478	1 425	1 411	1 299	1 408	1 470	1 268	1 446	1 333	1 287	17 756	1 858	- Personas Naturales
- Personas Jurídicas	45 127	5 970	4 696	4 155	3 772	4 523	4 454	4 262	4 702	4 844	5 148	5 460	5 057	57 043	6 291	- Personas Jurídicas
- Regularización	11 208	125	270	4 985	5 188	400	541	244	178	85	137	99	100	12 352	88	- Regularización
2. Impuesto a la Importación	10 675	3 853	1 432	2 187	360	1 022	1 082	2 363	489	579	2 218	2 046	17 909	35 540	5 803	2. Impuesto a la Importación
3. Impuesto a la Producción y Consumo	50 646	11 227	8 162	5 989	2 482	5 765	2 803	5 448	2 303	2 811	10 202	7 827	40 916	105 935	22 702	3. Impuesto a la Producción y Consumo
- Impuesto General a las Ventas (IGV)	46 266	10 596	7 793	5 391	2 000	5 154	2 199	4 946	1 614	2 219	9 549	7 036	40 109	98 606	21 964	- Impuesto General a las Ventas (IGV)
. Operaciones Internas	18 366	2 468	2 916	1 230	623	1 627	414	925	582	891	1 895	1 266	1 578	16 415	1 540	. Operaciones Internas
. Operaciones Externas	27 900	8 128	4 877	4 161	1 377	3 527	1 785	4 021	1 032	1 328	7 654	5 770	38 531	82 191	20 424	. Operaciones Externas
- Impuesto selectivo al consumo (ISC)	4 380	631	369	598	482	611	604	502	689	592	653	791	807	7 329	738	- Impuesto selectivo al consumo (ISC)
4. Otros Ingresos tributarios	12 166	654	631	777	1 458	1 233	1 182	1 251	1 310	1 392	1 233	1 203	1 207	13 531	576	4. Otros Ingresos tributarios
II. INGRESOS NO TRIBUTARIOS	2 812	4 145	191	423	224	281	650	192	161	260	164	211	244	7 146	278	II. INGRESOS NO TRIBUTARIOS
III. TOTAL INGRESOS CORRIENTES (I+II)	147 894	27 706	16 581	20 994	14 909	14 635	12 011	15 168	10 613	11 239	20 548	18 179	66 720	249 303	37 596	III. TOTAL INGRESOS CORRIENTES (I+II)

Fuente: Superintendencia Nacional de Administración Tributaria - SUNAT

Elaboración: BCRP, Sede Regional Iquitos. Departamento de Estudios Económicos.

Cuadro N° 18

LORETO: EJECUCIÓN DE INGRESOS DEL GOBIERNO REGIONAL 1/
(Miles de nuevos soles)

	2005	2 006												2007		
	Ene.-Dic.	Ene.	Feb.	Mar.	Abr.	May.	Jun.	Jul.	Ago.	Set.	Oct.	Nov.	Dic.	Ene.-Dic.		Ene.
TOTAL INGRESOS (I+II+III+IV)	199 702	12 506	16 091	33 312	13 688	14 587	15 605	16 111	13 282	18 727	13 043	9 896	17 011	193 859	14 070	TOTAL INGRESOS (I+II+III+IV)
I. INGRESOS CORRIENTES	139 050	12 176	13 669	12 975	13 366	14 420	15 358	14 782	12 932	15 364	12 457	8 595	12 402	158 496	13 086	I. INGRESOS CORRIENTES
Tasas	1 274	142	79	129	64	105	88	130	98	119	137	113	132	1 336	156	Tasas
Venta de Bienes	6 453	204	209	267	134	319	184	273	227	257	320	356	625	3 375	511	Venta de Bienes
Prestación de Servicios	4 459	349	854	448	401	413	289	371	362	332	411	374	432	5 036	345	Prestación de Servicios
Rentas de la Propiedad	121 008	11 264	12 127	10 494	12 745	13 455	14 601	13 937	11 757	14 623	11 554	7 714	10 965	145 236	11 461	Rentas de la Propiedad
Multas, sanciones y Otros	349	4	7	10	20	7	4	45	472	14	4	9	5	601	94	Multas, sanciones y Otros
Otros Ingresos Corrientes	5 507	213	393	1 627	2	121	192	26	16	19	31	29	243	2 912	519	Otros Ingresos Corrientes
II. INGRESOS DE CAPITAL	767	4	67	67	0	5	33	0	127	1	0	0	1	305	0	II. INGRESOS DE CAPITAL
Venta de Activos	0	0	0	0	0	0	0	0	0	0	0	0	0	0	0	Venta de Activos
Amortización de Préstamos	767	4	67	67	0	5	33	0	127	1	0	0	1	305	0	Amortización de Préstamos
III. TRANSFERENCIAS	18 677	326	439	1 087	322	162	214	1 328	258	3 363	586	1 301	4 636	14 022	989	III. TRANSFERENCIAS
Transferencias	18 677	326	439	1 087	322	162	214	1 328	258	3 363	586	1 301	4 636	14 022	989	Transferencias
IV. FINANCIAMIENTO	41 208	0	1 916	19 183	0	0	0	1	- 35	- 1	0	0	- 28	21 036	- 5	IV. FINANCIAMIENTO
Oper. Ofic. de Crédito Interno	24 238	0	0	0	0	0	0	0	0	0	0	0	0	0	0	Oper. Ofic. de Crédito Interno
Saldo de Balance	16 970	0	1 916	19 183	0	0	0	1	- 35	- 1	0	0	- 28	21 036	- 5	Saldo de Balance
TOTAL INGRESOS POR FUENTE	199 702	12 506	16 091	33 312	13 688	14 587	15 605	16 111	13 282	18 727	13 043	9 896	17 011	193 859	14 070	TOTAL INGRESOS POR FUENTE
Canon y sobrecanon	139 311	11 479	14 227	26 203	12 745	13 545	14 790	13 941	11 761	14 623	11 567	7 718	11 148	163 747	11 963	Canon y sobrecanon
Recursos Directamente Recaudados	15 734	701	1 425	3 413	621	881	600	842	1 263	742	890	877	1 227	13 482	1 118	Recursos Directamente Recaudados
Oper. Ofic. de Crédito Interno	24 238	0	0	1 366	0	0	0	0	0	0	0	0	0	1 366	0	Oper. Ofic. de Crédito Interno
Donaciones y Transferencias	14 370	326	439	2 330	322	161	215	1 328	258	3 362	586	1 301	4 636	15 264	989	Donaciones y Transferencias
Privatizaciones y Concesiones	0	0	0	0	0	0	0	0	0	0	0	0	0	0	0	Privatizaciones y Concesiones
Fondo de Compensación Regional	6 049	0	0	0	0	0	0	0	0	0	0	0	0	0	0	Fondo de Compensación Regional

1 / Preliminar

Fuente: Gobierno Regional de Loreto.

Elaboración: BCRP, Sede Regional Iquitos. Departamento de Estudios Económicos.

Cuadro N° 19

LORETO: EJECUCIÓN DE GASTOS DEL GOBIERNO REGIONAL 1/
(Miles de nuevos soles)

	2005	2 006												2007		
	Ene.-Dic.	Ene.	Feb.	Mar.	Abr.	May.	Jun.	Jul.	Ago.	Set.	Oct.	Nov.	Dic.	Ene.-Dic.		Ene.
TOTAL DE GASTOS (I+II+III)	568 664	40 497	53 620	41 881	47 438	42 218	42 346	50 589	48 296	47 040	47 199	48 212	79 496	588 832	38 230	TOTAL DE GASTOS (I+II+III)
I. GASTOS CORRIENTES	445 060	36 184	43 114	36 012	37 939	37 458	38 501	45 041	39 640	38 690	39 394	39 747	49 349	481 069	37 403	I. GASTOS CORRIENTES
-Personal y Obligaciones	321 946	26 968	31 879	26 134	26 695	26 930	27 626	33 511	27 806	27 488	28 568	28 030	34 893	346 528	28 164	-Personal y Obligaciones
-Obligaciones Previsionales	54 052	4 471	5 735	4 348	4 536	4 192	4 177	5 230	4 169	4 175	4 315	4 200	5 426	54 974	4 506	-Obligaciones Previsionales
-Bienes y Servicios	67 447	4 649	5 419	5 390	6 413	6 203	6 542	6 163	7 524	6 912	6 372	7 337	8 858	77 782	4 371	-Bienes y Servicios
-Otros Gastos Corrientes	1 615	96	81	140	295	133	156	137	141	115	139	180	172	1 785	362	-Otros Gastos Corrientes
II. GASTOS DE CAPITAL	106 181	2 136	8 329	3 692	7 322	4 751	3 845	5 548	8 656	8 350	7 805	8 465	30 147	99 046	827	II. GASTOS DE CAPITAL
-Inversiones	99 166	1 934	7 932	3 397	6 910	4 332	3 536	5 345	8 428	8 084	7 047	7 234	29 621	93 800	704	-Inversiones
-Inversiones Financieras	4 073	0	122	91	119	150	128	0	0	143	470	724	78	2 025	0	-Inversiones Financieras
-Otros Gastos de Capital	2 942	202	275	204	293	269	181	203	228	123	288	507	448	3 221	123	-Otros Gastos de Capital
III. SERVICIO DE LA DEUDA	17 423	2 177	2 177	2 177	2 177	9	0	0	0	0	0	0	0	8 717	0	III. SERVICIO DE LA DEUDA
-Intereses	1 643	99	75	50	25	9	0	0	0	0	0	0	0	258	0	-Intereses
-Amortización	15 780	2 078	2 102	2 127	2 152	0	0	0	0	0	0	0	0	8 459	0	-Amortización
TOTAL DE GASTOS POR FUENTE	568 664	40 497	53 620	41 881	47 438	42 218	42 346	50 589	48 296	47 040	47 199	48 212	79 496	588 832	38 230	TOTAL DE GASTOS POR FUENTE
Recursos Ordinarios (Asignación MEF)	385 312	32 511	38 908	32 009	33 017	32 803	33 074	40 231	33 515	32 996	33 865	33 105	43 762	419 796	33 670	Recursos Ordinarios (Asignación MEF)
Canon y sobrecanon	124 237	5 578	10 081	7 935	11 735	6 649	6 530	7 025	10 816	8 407	10 274	11 706	31 963	128 699	2 343	Canon y sobrecanon
Recursos Directamente Recaudados	15 243	1 157	927	958	1 380	1 490	1 585	937	1 492	1 463	1 549	1 836	2 052	16 826	1 281	Recursos Directamente Recaudados
Recursos por Oper. Ofi. De Créd. Interno	22 872	0	0	0	125	300	0	941	300	0	0	0	0	1 666	0	Recursos por Oper. Ofi. De Créd. Interno
Donaciones y Transferencias	14 947	1 251	3 704	979	1 181	976	1 157	1 455	2 173	4 174	1 511	1 565	1 719	21 845	936	Donaciones y Transferencias
Privatizaciones y Concesiones	0	0	0	0	0	0	0	0	0	0	0	0	0	0	0	Privatizaciones y Concesiones
Fondo de Compensación regional	6 053	0	0	0	0	0	0	0	0	0	0	0	0	0	0	Fondo de Compensación regional

1 / Preliminar

Fuente: Gobierno Regional de Loreto.

Elaboración: BCRP, Sede Regional Iquitos. Departamento de Estudios Económicos.

Cuadro Nº 20

**LORETO: PROGRAMA DE INVERSIONES DEL GOBIERNO REGIONAL 1/
(Miles de nuevos soles)**

	2005	2 006												2007		
	Ene.-Dic.	Ene.	Feb.	Mar.	Abr.	May.	Jun.	Jul.	Ago.	Set.	Oct.	Nov.	Dic.	Ene.-Dic.		Ene.
JUSTICIA	0	0	0	0	803	0	0	0	142	341	58	0	180	1 524	0	JUSTICIA
ADMINISTRACIÓN Y PLANEAMIENTO	2 457	130	459	264	231	254	290	250	371	363	380	428	503	3 923	29	ADMINISTRACIÓN Y PLANEAMIENTO
AGRARIA	7 563	88	106	199	245	386	317	339	475	336	227	1 042	295	4 055	111	AGRARIA
ASISTENCIA Y PREVISIÓN SOCIAL	1 202	12	18	18	16	16	66	20	16	16	16	18	34	266	16	ASISTENCIA Y PREVISIÓN SOCIAL
COMUNICACIONES	0	0	0	0	0	0	0	0	0	0	0	0	0	0	0	COMUNICACIONES
DEFENSA Y SEGURIDAD NACIONAL	0	0	0	0	0	0	3	4	0	0	0	0	0	7	0	DEFENSA Y SEGURIDAD NACIONAL
EDUCACIÓN Y CULTURA	32 652	203	2 582	1 391	1 942	245	503	1 303	1 658	2 289	3 349	1 854	3 114	20 433	360	EDUCACIÓN Y CULTURA
ENERGÍA Y RECURSOS MINERALES	1 934	316	280	90	183	82	223	59	699	2 596	46	312	520	5 406	45	ENERGÍA Y RECURSOS MINERALES
INDUSTRIA, COMERCIO Y SERVICIOS	1 710	94	7	25	0	0	0	0	0	0	7	8	4 395	4 536	0	INDUSTRIA, COMERCIO Y SERVICIOS
PESCA	741	0	57	109	138	168	289	16	0	240	509	0	4	1 530	0	PESCA
SALUD Y SANEAMIENTO	2 243	91	196	143	102	105	19	15	2 567	187	236	1 516	11 464	16 641	0	SALUD Y SANEAMIENTO
TRANSPORTE	34 997	5	2 765	202	747	130	726	152	545	510	35	1 692	6 287	13 796	0	TRANSPORTE
VIVIENDA Y DESARROLLO URBANO	17 740	995	1 584	1 047	2 622	3 095	1 229	3 187	1 955	1 349	2 654	1 088	2 903	23 708	143	VIVIENDA Y DESARROLLO URBANO
TOTAL DE INVERSIONES POR SECTORES	103 239	1 934	8 054	3 488	7 029	4 481	3 665	5 345	8 428	8 227	7 517	7 958	29 699	95 825	704	TOTAL DE INVERSIONES POR SECTORES

1 / Preliminar

Fuente: Gobierno Regional de Loreto.

Elaboración: BCRP, Sede Regional Iquitos. Departamento de Estudios Económicos.

Cuadro Nº 21

**LORETO: DEPÓSITOS Y OBLIGACIONES DEL SISTEMA FINANCIERO POR ENTIDAD
(Saldos en miles de nuevos soles)**

	2 006												2007	
	Ene.	Feb.	Mar.	Abr.	May.	Jun.	Jul.	Ago.	Set.	Oct.	Nov.	Dic.	Ene.	
A. SISTEMA BANCARIO LORETO	256 492	261 597	257 597	264 267	277 285	291 337	295 125	319 158	315 279	328 483	319 079	326 627	324 412	A. SISTEMA BANCARIO LORETO
A1. IQUITOS:	238 539	243 633	239 116	245 749	257 417	270 830	274 451	297 577	292 603	305 641	295 071	302 965	300 158	A1. IQUITOS:
Continental	80 542	84 985	84 991	88 341	83 337	90 755	83 114	108 434	104 449	97 927	86 953	85 950	87 407	Continental
Crédito	59 188	59 215	64 004	61 146	62 111	60 655	59 968	63 757	63 827	66 510	63 377	77 446	67 695	Crédito
Interbank	38 594	38 606	37 719	36 669	44 865	38 166	41 523	54 214	45 899	49 290	45 919	41 770	42 741	Interbank
Scotiabank	58 387	59 056	49 565	56 774	63 964	79 123	87 650	66 121	73 351	86 812	96 516	95 345	99 785	Scotiabank
Del Trabajo	1 610	1 527	1 561	1 508	1 614	1 617	1 584	2 406	2 399	2 452	1 693	1 690	1 747	Del Trabajo
Mibanco	218	244	1 276	1 311	1 526	514	612	2 645	2 678	2 650	613	764	783	Mibanco
A2. YURIMAGUAS:	17 953	17 964	18 481	18 518	19 868	20 507	20 674	21 581	22 676	22 842	24 008	23 662	24 254	A2. YURIMAGUAS:
Continental	11 455	11 183	11 992	12 121	13 521	13 875	14 000	14 397	15 849	16 206	17 297	16 722	17 386	Continental
Crédito	6 498	6 781	6 489	6 397	6 347	6 632	6 674	7 184	6 827	6 636	6 711	6 940	6 868	Crédito
B. SISTEMA NO BANCARIO LORETO	61 677	61 140	63 290	63 768	64 051	63 896	64 932	67 013	66 829	70 215	70 532	71 120	71 926	B. SISTEMA NO BANCARIO LORETO
B1. IQUITOS:	52 431	51 942	54 182	54 632	55 181	55 146	56 027	57 749	57 954	61 457	61 624	62 485	63 692	B1. IQUITOS:
C.M.A.C. Maynas	52 431	51 942	54 182	54 632	55 181	55 146	56 027	57 749	57 954	61 457	61 624	62 485	63 692	C.M.A.C. Maynas
B2. YURIMAGUAS:	9 246	9 198	9 108	9 136	8 870	8 750	8 905	9 264	8 875	8 758	8 908	8 635	8 234	B2. YURIMAGUAS:
C.M.A.C. Maynas	2 432	2 353	2 374	2 435	2 410	2 411	2 504	2 715	2 726	2 584	2 612	2 519	2 431	C.M.A.C. Maynas
C.M.A.C. Paita	1 447	1 409	1 347	1 313	1 334	1 331	1 260	1 417	1 534	1 632	1 661	1 622	1 626	C.M.A.C. Paita
C.R.A.C. San Martín	4 922	5 001	4 934	4 893	4 611	4 544	4 696	4 633	4 012	3 850	3 938	3 678	3 387	C.R.A.C. San Martín
C.M.A.C. Piura	445	435	453	495	515	464	445	499	603	692	697	816	790	C.M.A.C. Piura
TOTAL SISTEMA FINANCIERO LORETO	318 169	322 737	320 887	328 035	341 336	355 233	360 057	386 171	382 108	398 698	389 611	397 747	396 338	TOTAL SISTEMA FINANCIERO LORETO

Fuente: Superintendencia de Banca y Seguros.

Elaboración: BCRP, Sede Regional Iquitos. Departamento de Estudios Económicos.

Cuadro Nº 22

**LORETO: DEPÓSITOS Y OBLIGACIONES DEL SISTEMA FINANCIERO, POR MODALIDAD DE DEPÓSITOS
(Saldos en miles de nuevos soles)**

	2 006												2007	
	Ene.	Feb.	Mar.	Abr.	May.	Jun.	Jul.	Ago.	Set.	Oct.	Nov.	Dic.	Ene.	
A. DEPÓSITOS A LA VISTA	89 193	96 308	90 005	94 759	106 150	113 723	111 169	128 833	117 158	128 204	122 262	133 228	117 601	A. DEPÓSITOS A LA VISTA
Empresas Bancarias	89 193	96 308	90 005	94 759	106 150	113 723	111 169	128 833	117 158	128 204	122 262	133 228	117 601	Empresas Bancarias
Empresas No Bancarias	0	0	0	0	0	0	0	0	0	0	0	0	0	Empresas No Bancarias
B. DEPÓSITOS DE AHORRO	105 443	108 508	91 529	95 729	96 320	116 192	123 033	102 621	106 982	121 442	135 790	133 813	147 239	B. DEPÓSITOS DE AHORRO
Empresas Bancarias	89 722	92 377	75 507	79 776	79 926	99 849	105 986	85 162	89 836	102 668	116 485	114 774	128 059	Empresas Bancarias
Empresas No Bancarias	15 721	16 131	16 022	15 953	16 394	16 343	17 047	17 459	17 146	18 774	19 305	19 039	19 180	Empresas No Bancarias
C. DEPÓSITOS A PLAZO	123 533	117 921	139 353	137 547	138 866	125 318	125 855	154 717	157 968	149 052	131 559	130 706	131 498	C. DEPÓSITOS A PLAZO
Empresas Bancarias	77 577	72 913	92 084	89 731	91 209	77 766	77 970	105 163	108 284	97 611	80 332	78 625	78 753	Empresas Bancarias
Empresas No Bancarias	45 956	45 008	47 269	47 816	47 657	47 552	47 885	49 554	49 684	51 441	51 227	52 081	52 745	Empresas No Bancarias
TOTAL DEPÓSITOS (A+B+C)	318 169	322 737	320 887	328 035	341 336	355 233	360 057	386 171	382 108	398 698	389 611	397 747	396 338	TOTAL DEPÓSITOS (A+B+C)

Fuente: Superintendencia de Banca y Seguros.

Elaboración: BCRP, Sede Regional Iquitos. Departamento de Estudios Económicos.

Cuadro Nº 23

**LORETO: DEPÓSITOS Y OBLIGACIONES DEL SISTEMA FINANCIERO, POR TIPO Y DENOMINACIÓN
(Saldos en miles de nuevos soles)**

	2 006												2007	
	Ene.	Feb.	Mar.	Abr.	May.	Jun.	Jul.	Ago.	Set.	Oct.	Nov.	Dic.	Ene.	
A. MONEDA NACIONAL	170 350	176 044	175 142	180 788	190 631	205 341	212 335	229 959	229 900	246 770	240 790	243 630	244 623	A. MONEDA NACIONAL
Depósitos Vista	60 185	67 050	65 510	67 832	82 024	88 923	84 742	99 311	86 787	95 499	92 308	100 459	86 673	Depósitos Vista
Depósitos de Ahorro	63 441	67 107	50 877	53 864	53 388	71 224	80 436	58 821	63 134	79 140	96 248	90 407	104 188	Depósitos de Ahorro
Depósitos a Plazo	46 724	41 887	58 755	59 092	55 219	45 194	47 157	71 827	79 979	72 131	52 234	52 764	53 762	Depósitos a Plazo
B. MONEDA EXTRANJERA	147 819	146 693	145 745	147 247	150 705	149 892	147 722	156 212	152 208	151 928	148 821	154 117	151 715	B. MONEDA EXTRANJERA
Depósitos Vista	29 008	29 257	24 495	26 926	24 126	24 800	26 427	29 522	30 371	32 705	29 954	32 768	30 927	Depósitos Vista
Depósitos de Ahorro	42 002	41 401	40 652	41 866	42 932	44 968	42 597	43 800	43 848	42 302	39 542	43 407	43 051	Depósitos de Ahorro
Depósitos a Plazo	76 809	76 035	80 598	78 455	83 647	80 124	78 698	82 890	77 989	76 921	79 325	77 942	77 737	Depósitos a Plazo
TOTAL DEPÓSITOS (A+B)	318 169	322 737	320 887	328 035	341 336	355 233	360 057	386 171	382 108	398 698	389 611	397 747	396 338	TOTAL DEPÓSITOS (A+B)

Fuente: Superintendencia de Banca y Seguros.

Elaboración: BCRP, Sede Regional Iquitos. Departamento de Estudios Económicos.

Cuadro Nº 24

LORETO: CRÉDITO DEL SISTEMA FINANCIERO
(Saldos en miles de nuevos soles)

	2 006												2007	
	Ene.	Feb.	Mar.	Abr.	May.	Jun.	Jul.	Ago.	Set.	Oct.	Nov.	Dic.	Ene.	
TOTAL SISTEMA FINANCIERO LORETO	333 819	339 215	344 697	350 332	363 290	372 154	373 146	395 807	404 228	412 484	424 809	436 220	432 425	TOTAL SISTEMA FINANCIERO LORETO
A. SISTEMA BANCARIO LORETO	257 185	260 891	264 842	269 914	279 902	287 918	288 545	310 891	316 979	324 253	335 018	346 859	342 150	A. SISTEMA BANCARIO LORETO
A1. IQUITOS:	240 517	244 076	248 043	252 813	261 761	268 787	269 183	291 149	296 210	302 856	313 038	325 067	320 119	A1. IQUITOS:
Continental	95 581	97 355	99 548	102 504	105 920	114 411	115 087	115 462	118 167	123 165	126 098	126 771	118 948	Continental
Crédito	53 996	55 752	55 971	56 173	58 981	58 009	57 299	62 020	62 974	64 181	65 111	72 079	75 050	Crédito
Interbank	42 240	41 580	41 069	41 995	45 659	45 359	46 294	47 907	49 048	48 864	52 881	54 261	54 330	Interbank
Scotiabank	28 773	28 806	29 982	30 620	29 687	29 650	29 302	44 491	44 133	44 776	46 120	49 164	48 971	Scotiabank
Del Trabajo	12 983	12 756	12 884	12 314	11 760	11 228	10 801	10 534	10 816	10 487	10 858	10 600	10 381	Del Trabajo
Mibanco	6 944	7 827	8 589	9 207	9 754	10 130	10 400	10 735	11 072	11 383	11 970	12 192	12 439	Mibanco
A2. YURIMAGUAS:	16 668	16 815	16 799	17 101	18 141	19 131	19 362	19 742	20 769	21 397	21 980	21 792	22 031	A2. YURIMAGUAS:
Continental	11 221	11 403	11 344	11 712	12 289	13 031	13 375	13 425	14 416	15 055	15 247	15 101	15 189	Continental
Crédito	5 447	5 412	5 455	5 389	5 852	6 100	5 987	6 317	6 353	6 342	6 733	6 691	6 842	Crédito
B. SISTEMA NO BANCARIO LORETO	76 634	78 324	79 855	80 418	83 388	84 236	84 601	84 916	87 249	88 231	89 791	89 361	90 275	B. SISTEMA NO BANCARIO LORETO
B1. IQUITOS:	40 882	41 800	42 729	43 295	46 177	47 000	47 475	47 507	49 870	50 667	52 259	52 180	52 140	B1. IQUITOS:
C.M.A.C. Maynas	40 882	41 800	42 729	43 295	46 177	47 000	47 475	47 507	49 870	50 667	52 259	52 180	52 140	C.M.A.C. Maynas
B2. YURIMAGUAS:	35 752	36 524	37 126	37 123	37 211	37 236	37 126	37 409	37 379	37 564	37 532	37 181	38 135	B2. YURIMAGUAS:
C.R.A.C. San Martín	11 998	12 323	12 393	12 341	12 213	12 068	11 977	11 824	11 313	10 861	10 464	9 579	9 916	C.R.A.C. San Martín
C.M.A.C. Paita	10 643	10 736	11 309	11 466	11 502	11 451	11 667	12 096	12 478	12 907	13 256	13 717	13 936	C.M.A.C. Paita
C.M.A.C. Maynas	8 879	9 035	8 915	8 763	8 873	8 899	8 724	8 690	8 695	8 590	8 466	8 386	8 433	C.M.A.C. Maynas
C.M.A.C. Piura	4 232	4 430	4 509	4 553	4 623	4 818	4 758	4 799	4 893	5 206	5 346	5 499	5 850	C.M.A.C. Piura
TOTAL SISTEMA FINANCIERO LORETO	333 819	339 215	344 697	350 332	363 290	372 154	373 146	395 807	404 228	412 484	424 809	436 220	432 425	TOTAL SISTEMA FINANCIERO LORETO
- Moneda Nacional	205 926	212 583	216 737	221 558	228 034	240 882	238 812	257 082	267 276	279 963	291 348	295 917	293 053	- Moneda Nacional
- Moneda Extranjera	127 893	126 632	127 960	128 774	135 256	131 272	134 334	138 725	136 952	132 521	133 461	140 303	139 372	- Moneda Extranjera

Fuente: Superintendencia de Banca y Seguros.

Elaboración: BCRP, Sede Regional Iquitos. Departamento de Estudios Económicos.

Cuadro Nº 25

LORETO: CARTERA PESADA EN EL SISTEMA FINANCIERO 1/.
(En porcentajes)

	2006												2007	
	Ene.	Feb.	Mar.	Abr.	May.	Jun.	Jul.	Ago.	Set.	Oct.	Nov.	Dic.	Ene.	
A. SISTEMA BANCARIO LORETO	1,8	1,9	1,7	1,8	1,5	1,9	2,1	2,1	1,9	1,8	1,9	1,7	1,8	A. SISTEMA BANCARIO LORETO
A1. IQUITOS:	1,8	1,9	1,7	1,8	1,6	2,0	2,1	2,2	2,0	1,8	1,9	1,7	1,9	A1. IQUITOS:
Continental	2,3	2,0	1,6	1,6	1,9	1,5	1,8	2,3	2,2	1,7	1,6	1,4	1,8	Continental
Crédito	0,3	1,3	1,1	1,2	0,3	0,3	0,2	0,2	0,3	0,4	0,4	0,1	0,3	Crédito
Interbank	2,7	2,5	2,5	2,5	1,4	2,5	2,3	2,4	2,5	2,6	2,6	2,4	2,7	Interbank
Scotiabank	3,4	3,2	3,2	3,3	3,4	4,6	4,9	3,2	1,9	1,9	2,9	3,0	2,4	Scotiabank
Del Trabajo	3,4	3,4	0,1	0,1	0,1	5,1	5,7	5,9	5,9	6,3	5,5	5,7	5,1	Del Trabajo
Mibanco	n.d	n.d	n.d	2,2	2,9	3,6	3,7	4,2	4,2	3,2	3,4	2,9	3,8	Mibanco
A2. YURIMAGUAS:	1,2	1,2	1,2	1,2	1,0	1,1	1,0	1,0	0,9	0,8	1,0	1,0	1,0	A2. YURIMAGUAS:
Continental	0,1	0,0	0,0	0,0	0,0	0,1	0,1	0,1	0,1	0,1	0,3	0,4	0,4	Continental
Crédito	3,9	3,7	3,6	3,7	3,1	3,0	2,9	2,8	2,7	2,6	2,5	2,4	2,3	Crédito
B. SISTEMA NO BANCARIO LORETO	4,6	4,6	3,6	4,1	5,1	6,5	5,9	6,4	6,1	6,9	6,9	6,9	7,3	B. SISTEMA NO BANCARIO LORETO
B1. IQUITOS:	7,9	7,6	6,5	6,5	6,1	6,6	6,3	6,5	6,6	6,9	6,0	5,9	6,3	B1. IQUITOS:
C.M.A.C. Maynas	7,9	7,6	6,5	6,5	6,1	6,6	6,3	6,5	6,6	6,9	6,0	5,9	6,3	C.M.A.C. Maynas
B2. YURIMAGUAS:	1,8	3,5	1,2	1,3	3,9	6,5	5,4	6,3	5,4	6,9	8,1	8,4	8,6	B2. YURIMAGUAS:
C.M.A.C. Maynas	3,3	3,5	3,5	4,1	4,0	4,0	4,0	3,9	3,5	3,8	3,7	3,7	4,0	C.M.A.C. Maynas
C.M.A.C. Paíta	3,2	4,1	3,9	3,7	6,8	9,4	6,0	8,0	3,9	4,3	4,1	6,6	6,5	C.M.A.C. Paíta
C.R.A.C. San Martín	1,0	1,0	1,0	1,0	1,0	6,5	6,5	7,1	9,2	13,8	18,7	17,7	18,4	C.R.A.C. San Martín
C.M.A.C. Piura	n.d	n.d	n.d.	n.d.	4,4	3,9	3,9	3,9	3,9	3,9	4,3	3,8	3,6	C.M.A.C. Piura
TOTAL SISTEMA FINANCIERO LORETO	2,4	2,5	2,1	2,3	2,4	2,9	2,9	3,0	2,8	2,9	2,9	2,8	3,0	TOTAL SISTEMA FINANCIERO LORETO

1/. Preliminar.

Fuente: Empresas del Sistema Financiero de Loreto.

Elaboración: BCRP, Sede Regional Iquitos. Departamento de Estudios Económicos.