

BANCO CENTRAL DE RESERVA DEL PERÚ
Sede Regional Iquitos

www.bcrp.gob.pe



SÍNTESIS ECONÓMICA
REGIÓN SAN MARTÍN

NOVIEMBRE 2006

DEPARTAMENTO DE ESTUDIOS ECONÓMICOS
Iquitos, febrero 2007

SÍNTESIS ECONÓMICA REGIÓN SAN MARTÍN**NOVIEMBRE 2006****RESUMEN****I. PRODUCCIÓN Y EMPLEO.**

- 1.1 Producción.
 - 1.1.1 Producción Agropecuaria.
 - 1.1.2 Producción Pesquera.
 - 1.1.3 Producción Manufacturera.
 - 1.1.4 Turismo.
- 1.2 Empleo en la ciudad de Tarapoto.

II. INFLACIÓN.

- 2.1 Inflación de la ciudad de Moyobamba.

III. SECTOR EXTERNO.

- 3.1 Exportaciones.
- 3.2 Importaciones.

IV. FINANZAS PÚBLICAS.

- 4.1 Recaudación Tributaria del Gobierno Central.
- 4.2 Ejecución del presupuesto de gastos del Gobierno Regional.
- 4.3 Ejecución del programa de inversiones del Gobierno Regional.

V. MONEDA Y CRÉDITO.

- 5.1 Crédito del Sistema Financiero.
- 5.2 Depósitos y Obligaciones del Sistema Financiero.

VI. INFORMACIÓN ESTADÍSTICA REGIÓN SAN MARTÍN.

- Cuadro N° 1 y 2: Producción Agropecuaria.
- Cuadro N° 3 y 4: Siembras por Campaña de Productos Agrícolas.
- Cuadro N° 5 y 6: Cosechas por Productos Agrícolas.
- Cuadro N° 7: Indicadores del Sector Pesca.
- Cuadro N° 8: Producción de Madera Rolliza.
- Cuadro N° 9: Producción de Madera Aserrada.
- Cuadro N° 10: Producción Manufacturera.
- Cuadro N° 11: Arribos y Pernoctaciones a Establecimientos de Hospedaje.
- Cuadro N° 12: Variación Mensual del IPC en Moyobamba.
- Cuadro N° 13: Producción de Energía Eléctrica.
- Cuadro N° 14: Exportaciones (Valor FOB).
- Cuadro N° 15: Recaudación Tributaria del Gobierno Central.
- Cuadro N° 16: Ejecución de Ingresos del Gobierno Regional.
- Cuadro N° 17: Ejecución de Gastos del Gobierno Regional.
- Cuadro N° 18: Programa de Inversiones del Gobierno Regional.
- Cuadro N° 19: Depósitos y Obligaciones del Sistema Financiero por Entidad.
- Cuadro N° 20: Depósitos y Obligaciones del Sistema Financiero según Modalidad.
- Cuadro N° 21: Depósitos y Obligaciones del Sistema Financiero según Moneda.
- Cuadro N° 22: Créditos del Sistema Financiero.
- Cuadro N° 23: Cartera Pesada del Sistema Financiero.

RESUMEN

En noviembre de 2006, la actividad productiva regional registró un comportamiento positivo respecto a igual mes del año anterior, debido al aumento del **valor bruto de la producción** del sector agropecuario que creció 2 por ciento, favorecido por el comportamiento positivo del subsector pecuario (11,3 por ciento), pese a la caída registrada en el subsector agrícola (0,2 por ciento), el cual afrontó disminuciones en la producción de plátano y caña de azúcar, de importante peso relativo en el producto agrícola. El repunte pecuario se vio reflejado en la mayor producción de carne y huevos.

El sector **pesca** aumentó su producción interna en 90,9 por ciento, referente a noviembre de 2005. Este crecimiento tiene posibilidades de mayor expansión considerando que el mayor abastecimiento de pescado proviene de otras regiones.

La **manufactura** volvió a caer, verificándose menor producción de manteca, aceite, cemento y madera aserrada. Sólo crecieron los rubros bebidas gaseosas y jabón.

El sector **turismo** registró un comportamiento positivo, al registrarse mayor flujo de visitantes. El flujo de arribos creció 6,2 por ciento y en 1,8 por ciento el de pernoctaciones con relación a noviembre de 2005.

En el periodo enero-noviembre 2006, el valor bruto de la producción agropecuaria aumentó 4,1 por ciento respecto a similar periodo del año anterior, ante el buen desempeño agrícola y pecuario. El sector pesca registró una caída de 10,4 por ciento; en tanto la manufactura se expandió en los rubros madera aserrada, jabón, aceite de palma y bebidas gaseosas; no así en parquet, cemento y manteca de palma. El sector turismo acumuló resultados negativos tanto en el flujo de arribos (1,2 por ciento) como el de pernoctaciones (0,9 por ciento).

El Ministerio de Trabajo y Promoción del **Empleo** de Tarapoto, dio a conocer en su reporte de noviembre de 2006 que el empleo urbano creció 8 por ciento respecto a su referente del año anterior, por mayor demanda de mano de obra en los sectores servicios (14,1 por ciento) y extractivo (10,6 por ciento).

La **inflación** mensual fue de 0,44 por ciento en la ciudad de Moyobamba, con lo cual, acumuló a noviembre una tasa de 1,02 por ciento; así como una inflación anual de 1,33 por ciento.

La inflación de noviembre se explicó por la disminución de precios de las frutas (7,06 por ciento); hortalizas y legumbres frescas (6,52 por ciento) y, leche, quesos y huevos (4,80 por ciento). El grupo de consumo Alimentos y Bebidas fue el principal determinante de la inflación del mes al caer en 0,82 por ciento.

En comercio exterior, las **exportaciones** de la Región San Martín efectuadas por las diferentes aduanas del país crecieron 2,3 por ciento respecto a noviembre de 2005, impulsadas por los mayores volúmenes de productos forestales. con ello, acumularon a noviembre de 2006 un crecimiento de 26,8 por ciento. No se efectuaron **importaciones** por la aduana local.

La **recaudación tributaria** creció 20,5 por ciento frente a noviembre de 2005, contribuyendo a ello la mayor recaudación del IGV interno y del impuesto a la renta. Este comportamiento determinó que la recaudación acumulada de enero-noviembre del mismo año crezca en 1,2 por ciento.

La ejecución del **Gasto del Gobierno Regional** aumentó 10,9 por ciento frente a noviembre de 2005, debido a mayores gastos de capital (36 por ciento), en particular, de inversión (45 por ciento). La ejecución acumulada a noviembre 2006 marcó un crecimiento de 8,3 por ciento respecto al año anterior.

En cuanto a la ejecución mensual del **programa de inversiones** aumentó 37 por ciento, por los mayores recursos destinados a los sectores Salud y Saneamiento (238,8 por ciento); Educación y Cultura (140,1 por ciento) y Administración y Planeamiento (155,6 por ciento). Por su parte, la inversión acumulada a noviembre de 2006 registró una expansión de 5,6 por ciento.

El **crédito** del Sistema Financiero de la Región San Martín registró un saldo de S/. 359,5 millones al 30 de noviembre de 2006, superior en 21,4 por ciento en términos reales frente a igual mes del año anterior. La **cartera atrasada** de S/. 25,9 millones, representó el 7,2 por ciento del crédito total, ratio similar al de noviembre de 2005. Por otro lado, el saldo de **depósitos** ascendió a S/. 178 millones, monto superior en 1,4 por ciento al alcanzado en noviembre de 2005.

I. PRODUCCIÓN Y EMPLEO.

1.1. Producción

1.1.1. Producción Agropecuaria

En noviembre de 2006, el valor bruto de la producción agropecuaria creció 2 por ciento respecto a igual mes del año anterior, favorecido por el desempeño del subsector pecuario que repuntó 11,3 por ciento, ya que el subsector agrícola cayó 0,2 por ciento.

La ligera caída del subsector agrícola se originó en la menor producción de plátano y caña de azúcar. La producción de plátano cayó 11,8 por ciento, por reducción de algunas plantaciones antiguas declaradas en abandono; también disminuyó en 11 por ciento la producción de caña. Por el contrario, aumentó el volumen de producción de arroz, maíz y palma aceitera, al haberse sembrado mayores áreas y obtenido mayores cosechas.

El crecimiento pecuario se vinculó a la mayor producción de carne de aves, vacunos y porcinos. También influyó la producción de huevos que creció 13,8 por ciento, al haberse incrementado la población de gallinas de postura.

En el periodo enero-noviembre de 2006, el valor bruto de la producción del sector

agropecuario aumentó 4,1 por ciento, al haber evolucionado favorablemente sus dos subsectores.

En cuanto a las siembras, en noviembre de 2006 se instalaron 5 893 Has. de diferentes cultivos, superficie 6,9 por ciento mayor a la sembrada el mismo mes del año anterior, por el incremento de las siembras de arroz (2,2 por ciento) ante la ligera alza producida en el precio en chacra; también aumentaron las siembras de yuca (9,6 por ciento), café y algodón; en el caso del café también por expectativas de precios. Por el contrario, se registraron menores áreas sembradas de plátano (22,9 por ciento) y maíz amarillo duro (70 por ciento), esto último debido a que según se informa los agricultores de zonas maiceras están preparando terrenos para la siembra de algodón áspero.

Las siembras del periodo agosto-noviembre de la presente campaña agrícola 2006-2007 totalizaron 50 961 Has. Superficie menor en 8,2 por ciento a la registrada la campaña anterior. Este resultado negativo estuvo asociado a las menores áreas sembradas de arroz, plátano, yuca y maíz amarillo duro.

CUADRO N° 1 LORETO: VALOR BRUTO DE LA PRODUCCIÓN AGROPECUARIA (variaciones porcentuales)				
	Nov. 2005/2004	Nov. 2006/2005	Ene.-Nov. 2005/2004	Ene.-Nov. 2006/2005
Sector Agropecuario	12,1	2,0	2,9	4,1
Subsector Agrícola	11,6	-0,2	1,3	3,3
Subsector pecuario	17,6	11,3	16,2	9,8

Fuente: Oficina de Información Agraria (OIA) - San Martín.

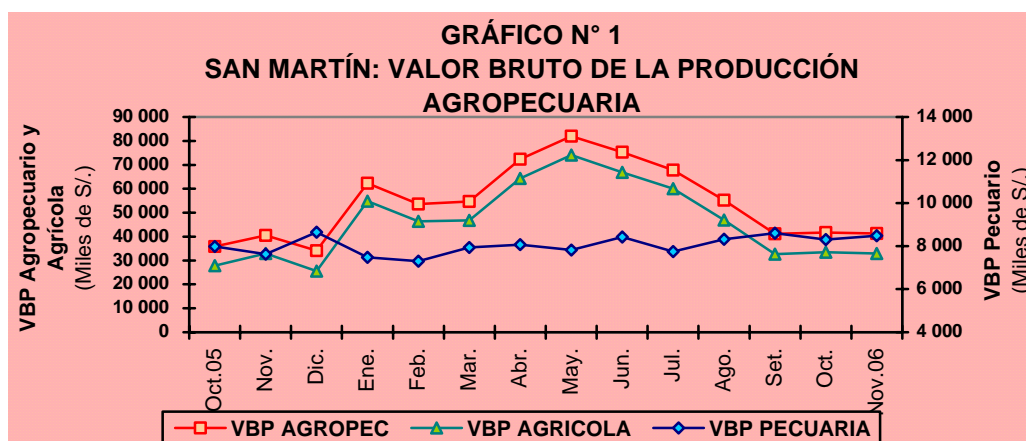

CUADRO Nº 2						
SAN MARTÍN: PRODUCCIÓN AGRÍCOLA						
(T.M.)						
	Nov.	Nov.	Var	Ene.- Nov.	Ene.-Nov.	Var
	2005	2006	%	2005	2006	%
TOTAL	111 520	111 727	0,2	1 438 396	1 440 592	0,2
Arroz	38 497	39 760	3,3	505 661	449 715	-11,1
Frijol Grano Seco	7	270	3 757,1	4 208	4 029	-4,3
Frijol Chiclayo	31	59	90,3	1 234	914	-25,9
Plátano	25 165	22 203	-11,8	271 044	271 969	0,3
Yuca	5 112	5 718	11,9	54 351	65 226	20,0
Limón Sutil	65	147	126,2	4 117	5 537	34,5
Limón dulce	14	19	35,7	231	287	24,2
Naranja	187	590	215,5	15 834	20 515	29,6
Papaya	3 459	2 218	-35,9	37 426	35 219	-5,9
Mandarina	22	0	-100,0	1 423	1 757	23,5
Mango	911	1 304	43,1	1 600	2 964	85,3
Piña	6 870	4 940	-28,1	8 343	10 748	28,8
Sacha papa	14	5	-64,3	104	96	-7,7
Palto	16	29	81,3	635	718	13,1
Cocotero	908	668	-26,4	10 027	9 491	-5,3
Tomate	70	148	111,4	3 119	3 307	6,0
Vid	112	119	6,3	1 329	1 490	12,1
Maní	0	139	+	411	602	46,5
Pijuayo	0	0	-	10 672	10 699	0,3
Caña Azúcar	12 570	11 190	-11,0	131 397	137 799	4,9
Maíz Amarillo	2 033	2 269	11,6	143 248	125 322	-12,5
Palma Aceitera	13 037	17 633	35,3	139 907	175 744	25,6
Cacao	282	297	5,3	3 131	4 428	41,4
Café	0	0	-	35 223	39 695	12,7
Soya	0	92	+	193	327	69,4
Camu Camu	0	0	-	120	123	2,5
Algodón	0	0	-	4 704	14 067	199,0
Tabaco	67	0	-100,0	389	118	-69,7
OTROS	2 071	1 910	-7,8	48 315	47 686	-1,3

Fuente: Oficina de Información Agraria (OIA) - San Martín.

CUADRO Nº 3						
SAN MARTÍN: PRODUCCIÓN PECUARIA						
(T.M.)						
Rubros	Nov.	Nov.	Var.	Ene. – Nov.	Ene. – Nov.	Var.
	2005	2006	%	2005	2006	%
Total	3 344	3 604	7,8	35 577	37 995	6,8
Carne	1 936	2 178	12,5	20 658	22 850	10,6
Leche	1 018	982	-3,5	11 157	10 996	-1,4
Huevos	390	444	13,8	3 762	4 149	10,3

Fuente: Oficina de Información Agraria (OIA) – San Martín.

CUADRO Nº 4
SAN MARTÍN: SUPERFICIE SEMBRADA
(HAS)

	Nov. 2005	Nov. 2006	Var %	Ago.- Nov. 2005	Ago.-Nov. 2006	Var %
TOTAL	5 513	5 893	6,9	55 497	50 961	-8,2
Arroz Cáscara	3 646	3 728	2,2	20 865	19 061	-8,6
Frijol Grano Seco	31	45	45,2	550	614	11,6
Frijol Chiclayo	76	73	-3,9	289	240	-17,0
Plátano	292	225	-22,9	953	808	-15,2
Yuca	427	468	9,6	2 164	1 942	-10,3
Limón Sutil	3	0	-100,0	5	0	-100
Naranja	1	2	100,0	4	2	-50,0
Papaya	45	132	193,3	98	309	215,3
Piña	7	13	85,7	13	58	346,2
Sacha papa	1	1	0,0	5	5	0,0
Tomate	32	21	-34,4	119	112	-5,9
Maní	18	27	50,0	96	226	135,4
Pijuayo	13	15	15,4	20	66	230,0
Caña de azúcar	15	32	113,3	57	110	93,0
Maíz amarillo duro	543	163	-70,0	29 318	24 150	-17,6
Palma Aceitera	0	320	+	0	800	+
Cacao	203	256	26,1	554	1 279	130,9
Café	132	286	116,7	269	892	231,6
Soya	6	11	83,3	22	144	554,5
Algodón	10	66	560,0	10	66	560,0
Tabaco	8	3	-62,5	58	18	-69,0
OTROS	4	6	50,0	28	59	110,7

Fuente: Oficina de Información Agraria (OIA) – San Martín.

1.1.2. Producción pesquera.

En noviembre de 2006, se desembarcó en San Martín 164 t. de pescado para consumo humano, lo que significó una disminución de 16,8 por ciento respecto a similar registro del año anterior, debido a que el desembarque procedente de otras regiones se redujo en 23,1 por ciento, al ingresar menos pescado en estado fresco y salpreso. Por su parte, la producción interna en piscigranjas continentales tuvo un importante crecimiento de 90,9 por ciento, el cual sostiene su tendencia creciente en busca de sustituir el abastecimiento extraregional.

La Dirección Regional de Pesquería registró el ingreso de 58,4 t., de pescado proveniente de Iquitos, 47,4 t. de Pucallpa, 25,4 t. de Chiclayo y 9,4 t. de Yurimaguas.

En el periodo enero-noviembre de 2006, la producción interna de pescado registró un crecimiento de 28,6 por ciento. El volumen desembarcado totalizó 2 060 t., menor en 10,4 por ciento respecto a su referente anterior; comportamiento que se explicó por los menores volúmenes de pescado extraregional, desembarcados en un volumen 13,5 por ciento menor.

CUADRO Nº 5
SAN MARTÍN: PRODUCCIÓN PESQUERA
(TM)

	Nov. 2005	Nov. 2006	Var.%	Ene. – Nov. 2005	Ene. –Nov. 2006	Var.%
TOTAL	197	164	-16,8	2 300	2 060	-10,4
INGRESO DE OTROS DPTOS.	186	143	-23,1	2 132	1 844	-13,5
Fresco	111	77	-30,6	1 294	1 010	-21,9
Salpreso	12	2	-83,3	194	90	-53,6
Seco-Salado	63	64	1,6	644	744	15,5
PRODUCCIÓN INTERNA	11	21	90,9	168	216	28,6
Fresco	11	21	90,9	168	216	28,6

Fuente: Dirección Regional de la Producción.

1.1.3. Manufactura

En noviembre de 2006, la industria de San Martín volvió a registrar comportamiento negativo respecto a igual mes del año anterior, debido a la menor producción de madera aserrada, cemento, manteca y aceite de palma.

La producción de madera aserrada disminuyó 32,3 por ciento, por menor abastecimiento de materia prima, pese a lo cual aumentaron las exportaciones; la de cemento se contrajo en 11,7 por ciento, incidiendo en menores despachos del producto (13,6 por ciento), pese al moderado incremento de las ventas físicas (4,2 por ciento). Por su lado, la producción de los derivados de palma, manteca y aceite, se contrajo en 4,5 y 1,7 por ciento, respecto a noviembre del año anterior.

Contrariamente, la producción de bebidas gaseosas continuó en ascenso, esta vez creció 80,6 por ciento, debido a mayor demanda, tal como se deduce de las mayores ventas físicas del producto (130,9 por ciento). En cuanto a la producción de jabón creció moderadamente 5,4 por ciento respecto a noviembre de 2005.

La producción acumulada de enero a noviembre de 2006, se incrementó en los rubros: bebidas gaseosas, madera aserrada, jabón y aceite de palma; principalmente los dos primeros que crecieron en 717,9 y 51 por ciento, respectivamente. Cabe indicar que la empresa productora de bebidas gaseosas comenzó a operar en octubre de 2005. Comportamiento contrario registró manteca de palma (5,1 por ciento) y cemento (21 por ciento).

CUADRO Nº 6
SAN MARTÍN: INDICADORES DE LA PRODUCCIÓN INDUSTRIAL

	Unidad Medida	Nov. 2005	Nov. 2006	Var. %	Ene. – Nov. 2005	Ene. – Nov. 2006	Var. %
Bebidas gaseosas	Miles Lts.	965	1 743	80,6	2 145	17 545	717,9
Manteca de palma	T.M.	1 479	1 413	-4,5	13 349	12 662	-5,1
Aceite de palma	T.M.	1 902	1 870	-1,7	16 702	17 203	3,0
Jabón de palma	T.M.	238	251	5,4	2 470	3 155	27,7
Cemento	T.M.	11 252	9 930	-11,7	116 678	92 154	-21,0
Madera aserrada	M ³	4 306	2 914	-32,3	27 795	41 976	51,0
Parquet	M ³	0	0	-	348	133	-61,8

Fuente: Encuesta a empresas industriales e INRENA.

GRÁFICO Nº 2
SAN MARTÍN: PRODUCCIÓN DE ACEITE DE PALMA

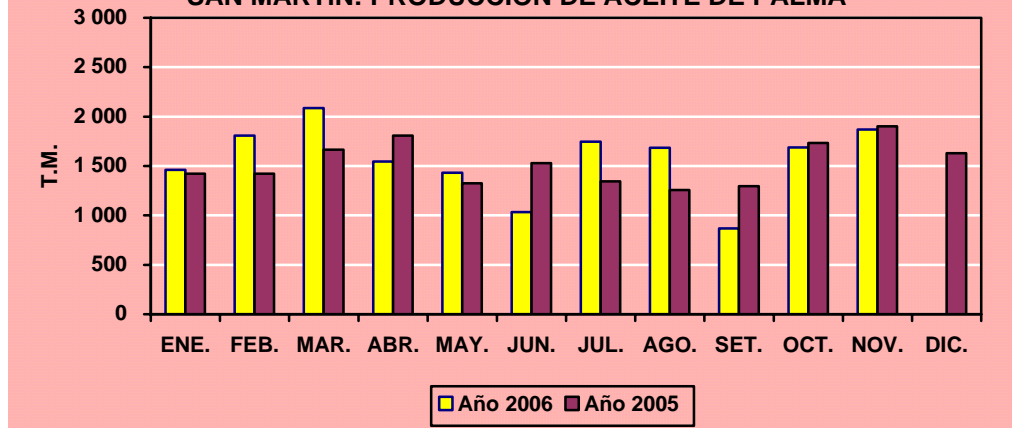

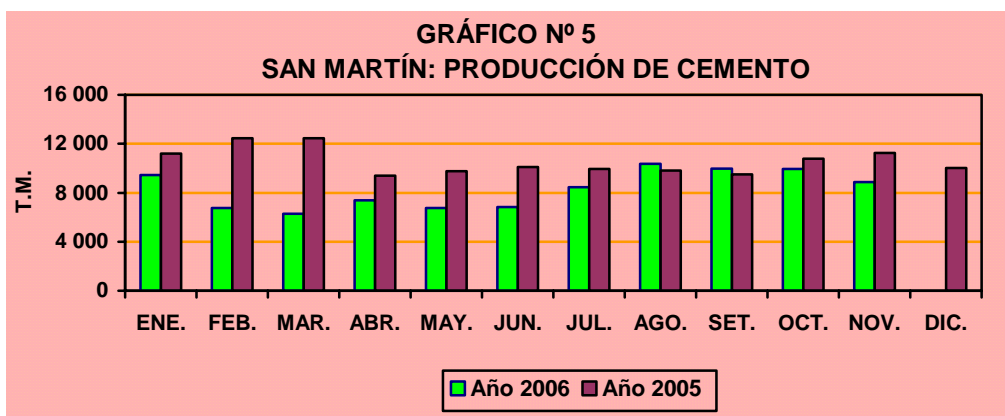
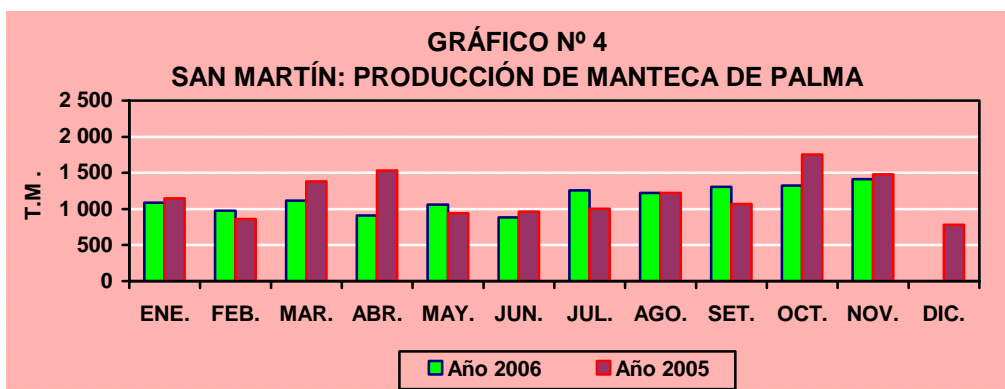
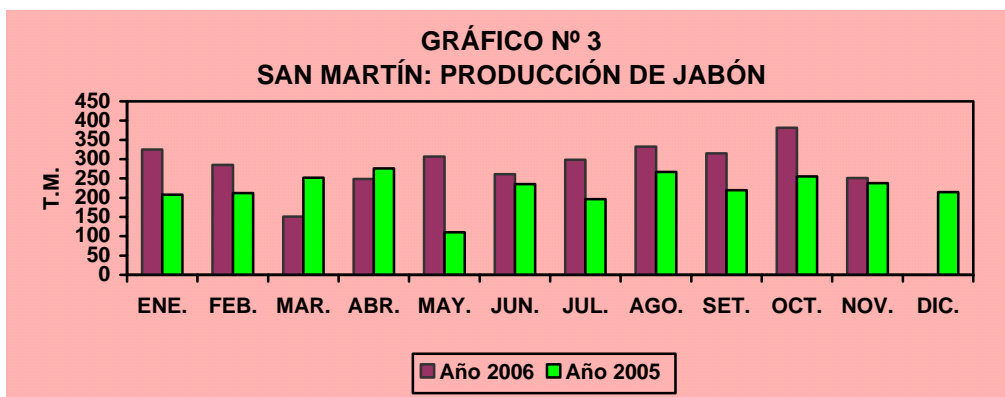

1.1.4. Turismo.

En noviembre 2006, la Dirección Regional de Comercio Exterior, Turismo y Artesanía, reportó el arribo de 17 583 personas a los establecimientos de hospedaje de San Martín, flujo 6,2 por ciento mayor en comparación a similar registro anterior, lo cual se debería principalmente a la mejora en la integración física que permitió elevar el turismo interno en

5,8 por ciento; asimismo lograr un importante crecimiento de 26,8 por ciento en el turismo receptivo. El turismo interno aportó el 98 por ciento del total de visitantes y el receptivo el 2 por ciento.

En cuanto al lugar de procedencia, el 45,6 por ciento de los nacionales procedía del propio San Martín; el 20,4 por ciento de Lima, el 6,7 por ciento de Loreto, el 4,6 por ciento de

Lambayeque y el resto de otras ciudades del país. Por su parte, los turistas extranjeros en su mayoría procedían de Estados Unidos (20,8 por ciento), Brasil (12,5 por ciento), Alemania (11,4 por ciento) y España (10,3 por ciento).

Asimismo, las 25 859 pernoctaciones registradas representaron un aumento de 1,8 por ciento respecto a noviembre 2005, en línea con la mayor estadía de turistas nacionales (1,4 por ciento) y extranjeros (15,8 por ciento). La permanencia promedio disminuyó de 1,53 días a 1,47 días en el período noviembre 2006/2005, debido a que la estadía

de turistas nacionales disminuyó de 1,51 a 1,45 días, y la de extranjeros de 2,68 a 2,45 días, en el referido período.

Pese al crecimiento mensual, en el periodo enero-noviembre, los arribos disminuyeron 1,2 por ciento respecto a noviembre de 2005, lo cual se explica por la caída del turismo interno (1,2 por ciento), pues el receptivo creció en 1,7 por ciento. De igual manera, las pernoctaciones cayeron 0,9 por ciento, incidiendo la menor estadía tanto de los visitantes nacionales (0,9 por ciento) cuanto de los extranjeros (1,1 por ciento).

CUADRO Nº 7						
SAN MARTÍN: ARRIBOS Y PERNOCTACIONES						
(Número)						
	Nov. 2005	Nov. 2006	Var.%	Ene. -Nov. 2005	Ene. -Nov. 2006	Var.%
Arribos	16 556	17 583	6,2	203 170	200 772	-1,2
Nacionales	16 272	17 223	5,8	198 778	196 307	-1,2
Extranjeros	284	360	26,8	4 392	4 465	1,7
Pernoctaciones	25 394	25 859	1,8	306 628	303 925	-0,9
Nacionales	24 633	24 978	1,4	295 229	292 648	-0,9
Extranjeros	761	881	15,8	11 399	11 277	-1,1

Fuente: Dirección Regional de Comercio Exterior, Turismo y Artesanía – San Martín.

1.2. Empleo en la ciudad de Tarapoto

La dirección de Trabajo y Promoción del Empleo de Tarapoto, informó en su reporte de noviembre 2006, que el empleo urbano se ha incrementado 8 por ciento respecto a igual mes del año anterior, derivado de la mayor demanda de mano de obra en los sectores servicios (14,1 por ciento) y extractivo (10,6 por ciento).

El crecimiento del empleo en el sector servicios lo atribuye a la mayor contratación de personal

en establecimientos como tragamonedas, cines y otros centros de esparcimiento; asimismo, se identificó mayor demanda de empleo al iniciarse algunos proyectos sociales llevados a cabo por entidades sin fines de lucro y por organizaciones que prestan servicios de salud.

En cuanto a la mayor demanda de trabajadores en el sector extractivo se la vincula al dinamismo mostrado por la actividad avícola, la cual demandó personal nuevo en todas las fases de su cadena productiva.

CUADRO Nº 8			
TARAPOTO: VARIACIÓN DEL EMPLEO URBANO			
(En empresas de 10 a más trabajadores)			
Sectores Económicos	Peso Relativo	Nov. 2006/ Oct. 2006	Nov. 2006/ Nov. 2005
Empleo	100,0	0,7	8,0
Extractivo	23,0	-1,9	10,6
Industria	5,5	2,9	-41,8
Electricidad, gas y agua	-	-	-
Comercio, restaurantes y hoteles	21,4	4,5	1,3
Transportes y comunicaciones	4,6	2,0	-11,7
Servicios	45,5	0,1	14,1

Fuente: Ministerio de Trabajo y Promoción del Empleo.

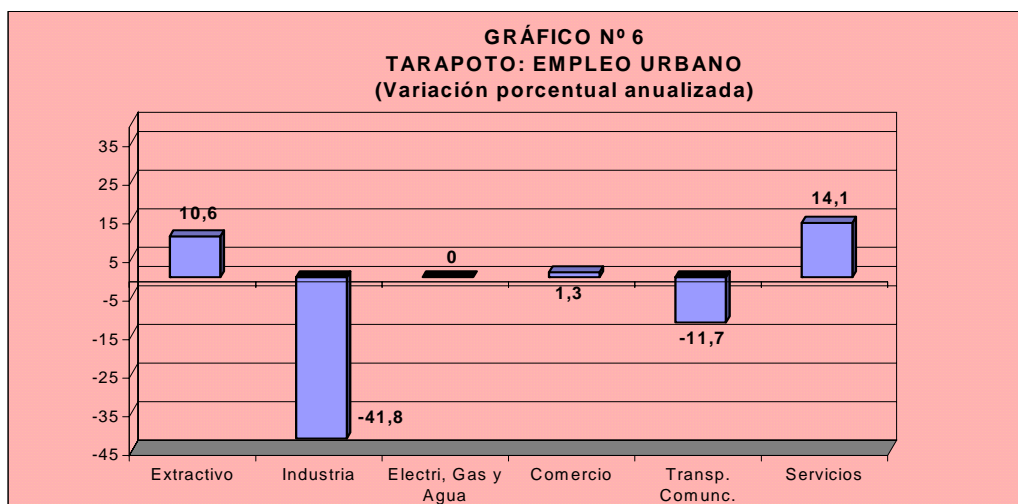

II. INFLACIÓN

2.1. Inflación de Moyobamba

En noviembre de 2006 el índice de precios al consumidor (IPC) de la ciudad de Moyobamba disminuyó 0,44 por ciento respecto al mes anterior, con lo cual acumuló a noviembre una inflación de 1,02 por ciento, y en los últimos doce meses de 1,33 por ciento.

La inflación mensual se explicó por las disminuciones de precios de frutas (7,06 por ciento); hortalizas y legumbres frescas (6,52 por ciento) y, leche, queso y huevos (4,80 por

ciento); contrarrestados por alzas de precios en tubérculos y raíces (3,83 por ciento), pan y cereales (0,29 por ciento), y pescados y mariscos (0,06 por ciento).

Considerando su ponderación en la canasta de consumo, fueron determinantes en la inflación mensual los grandes grupos: Alimentos y Bebidas (0,82 por ciento); Alquiler de Vivienda, Combustible y Electricidad (0,01 por ciento); y, Transportes y Comunicaciones (0,36 por ciento). El resto de grupos registró variación nula o marginal.

CUADRO N° 9
MOYOBAMBA: TASA DE INFLACIÓN

GRANDES GRUPOS DE CONSUMO	POND. %	Mensual Nov. 05	Mensual Nov. 06	Acum. Nov. 06	Anual Nov. 06
Índice General	100,00	0,07	-0,44	1,02	1,33
Alimentos y Bebidas	55,22	-0,65	-0,82	2,24	2,69
Vestido y Calzado	7,66	0,00	0,00	0,14	0,14
Alquiler de Vivienda, Combustible y Electricidad	13,53	0,18	-0,01	0,80	0,79
Muebles, Enseres y Mantenimiento de Vivienda	5,75	-0,67	0,00	0,47	0,47
Cuidado, Conservación de la Salud	1,82	0,00	0,00	-0,42	0,07
Transportes y Comunicaciones	6,48	6,66	-0,36	-5,78	-4,46
Esparcimiento, Diversión y Servicio Cultural	3,49	0,00	0,00	2,43	2,43
Otros Bienes y Servicios	6,05	0,00	0,00	-0,06	-0,21

Fuente: Instituto Nacional de Estadística e Informática – Moyobamba.

Los subgrupos con mayor variación de precios en el mes de noviembre de 2006, se muestran en el cuadro N° 10. Cabe precisar que la inflación anualizada viene mostrando tendencia creciente, habiéndose casi igualado a la de

Lima Metropolitana. En el mismo periodo del año anterior la inflación de Moyobamba fue menor e atravesó un período de deflación, como podrá apreciarse en la tendencia mostrada en el gráfico N° 07.

CUADRO Nº 10
IQUITOS: PRINCIPALES VARIACIONES MENSUALES DE PRECIOS
 (Por subgrupos)

AUMENTARON SUS PRECIOS		DISMINUYERON SUS PRECIOS	
Tubérculos y Raíces	3,83	Frutas	-7,06
Pan y Cereales	0,29	Hortalizas y Legumbres Frescas	-6,52
Pescados y Mariscos	0,06	Leche, Quesos y Huevos	-4,80
		Combustibles y Lubricantes	-1,20

Fuente: Instituto Nacional de Estadística e Informática – Moyobamba.

GRÁFICO Nº 7
IQUITOS: TASA DE INFLACIÓN
 (Variación porcentual anualizada)

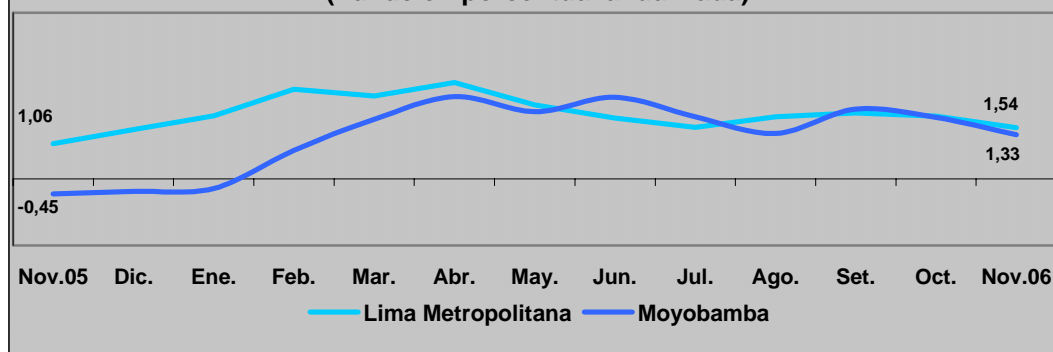

III. SECTOR EXTERNO

3.1. Exportaciones FOB.

Las exportaciones regionales efectuadas por las aduanas del Callao y de Paita, alcanzaron US\$ 4,2 millones en noviembre de 2006, monto superior en 2,3 por ciento al valor exportado el referido mes del año anterior. Tal incremento se debió a los mayores volúmenes exportados de productos forestales.

Las exportaciones tradicionales disminuyeron 16,9 por ciento frente a noviembre de 2005, debido a la caída de las ventas de café verde en grano, vinculada al menor volumen exportado, el cual cayó en 25,5 por ciento. Por otro lado, el valor de las exportaciones no tradicionales aumentó 369,8 por ciento, impulsado por los mayores requerimientos de productos forestales (1 451,1 por ciento) y productos agropecuarios (59,9 por ciento). En el caso de los productos forestales incidieron las mayores ventas de madera aserrada, tablillas, frisos y machihembrados; y en el de productos agropecuarios las mayores ventas de conservas de palmito (24,1 por ciento).

Referente a volúmenes exportados por mercado de destino, en noviembre de 2006 se vendieron 1 423 t. de café verde en grano, principalmente a Bélgica (39,1 por ciento), Alemania (24,7 por ciento) y Reino Unido (18,8 por ciento); así como 454 m³ de madera aserrada, a los mercados de México (66,5 por ciento) y China (22 por ciento); 358 m³ de tablillas y frisos, principalmente a China (57,4 por ciento); 21 564 unidades de puros a Italia; 30 t. de palmito en conserva a España; 60 t. de manteca vegetal a Chile; 8,4 t. de tabaco a México y 6 t. de algodón áspero a Japón.

El valor acumulado de exportaciones en el periodo enero-noviembre de 2006, totalizó US\$ 40,4 millones, superando en US\$ 5,5 millones ó 26,8 por ciento, al valor registrado en similar periodo del año anterior. En dicho período crecieron tanto las exportaciones tradicionales como las no tradicionales, en 13,7 y 109,5 por ciento, respectivamente.

CUADRO Nº 11
SAN MARTÍN: EXPORTACIONES REGIONALES
(Valor FOB en miles de US dólares)

Grupos de Productos	Nov. 2005	Nov. 2006	Var. %	Ene. – Nov. 2005	Ene. – Nov. 2006	Var. %
Total Exportaciones	4 064	4 159	2,3	31 837	40 367	26,8
1. Productos tradicionales	3 862	3 210	-16,9	27 498	31 278	13,7
Algodón	46	11	-76,1	242	336	38,8
Café verde en grano	3 816	3 199	-16,2	27 256	30 942	13,5
2. Productos no tradicionales	202	949	369,8	4 339	9 089	109,5
Forestales	45	698	1 451,1	2 014	6 655	230,4
Agropecuarios	157	251	59,9	2 325	2 418	4,0
Resto de productos	0	0	-	0	16	+

Fuente: SUNAT-Aduanas.

3.2. Importaciones.

Por la aduana de Tarapoto no se tramitaron compras al exterior durante noviembre de 2006. Con ello, las importaciones acumuladas al décimo primer mantienen su nivel de US\$ 3 mil, lo cual representa una disminución de

99,6 por ciento relativo a igual periodo del año anterior. Los importadores residentes en San Martín realizan sus compras al exterior a través de la Aduana Marítima del Callao, previo pago de derechos arancelarios y; también por la Aduana de Iquitos, haciendo uso del Convenio Peruano - Colombiano.

IV. SECTOR FISCAL

4.1. Recaudación Tributaria

En San Martín, la recaudación tributaria, sin considerar contribuciones sociales, alcanzó la suma de S/. 3,9 millones en noviembre de 2006, superando en 20,5 por ciento a la de noviembre de 2005. Los mayores incrementos se dieron en la recaudación del impuesto a la renta y del IGV interno.

Los ingresos tributarios crecieron 19,8 por ciento, por los mayores ingresos del IGV (23,4

por ciento), particularmente el IGV interno; y el impuesto a la renta (20,4 por ciento) asociado a mayores montos de rentas de primera categoría cuenta propia y retenciones de quinta categoría.

En el periodo enero-noviembre de 2006, la recaudación tributaria sumó S/. 42,8 millones. Este importe fue ligeramente superior (1,2 por ciento) respecto a igual periodo del año anterior, debido a la mayor recaudación del IGV interno, principalmente.

CUADRO Nº 12
SAN MARTÍN: RECAUDACIÓN TRIBUTARIA
(Miles de nuevos soles)

	Nov. 2005	Nov. 2006	Var. %	Ene. – Nov. 2005	Ene. – Nov. 2006	Var. %
Total (I+II)	3 274	3 946	20,5	42 328	42 822	1,2
I. Ingresos tributarios	3 192	3 824	19,8	41 268	41 837	1,4
1. Impuestos a la renta	1 949	2 346	20,4	26 837	24 874	-7,3
- Personas Naturales	457	525	14,9	5 400	6 412	18,7
- Personas Jurídicas	1 455	1 516	4,2	18 143	16 376	-9,7
- Regularización	37	305	724,3	3 294	2 086	-36,7
2. Impuesto a las importaciones	4	0	-100,0	115	133	15,7
3. Impuesto a la producción y consumo	833	1 028	23,4	10 245	12 317	20,2
- IGV	833	1 028	23,4	10 244	12 316	20,2
. interno	829	1 012	22,1	9 991	11 694	17,0
. externo	4	16	300,0	253	622	145,8
- ISC	0	0	-	1	1	-16,7
4. Otros Ingresos Tributarios	406	450	10,8	4 071	4 513	10,9
II. Ingresos No Tributarios	82	122	48,8	1 060	985	-7,1

Fuente: SUNAT – Aduanas.

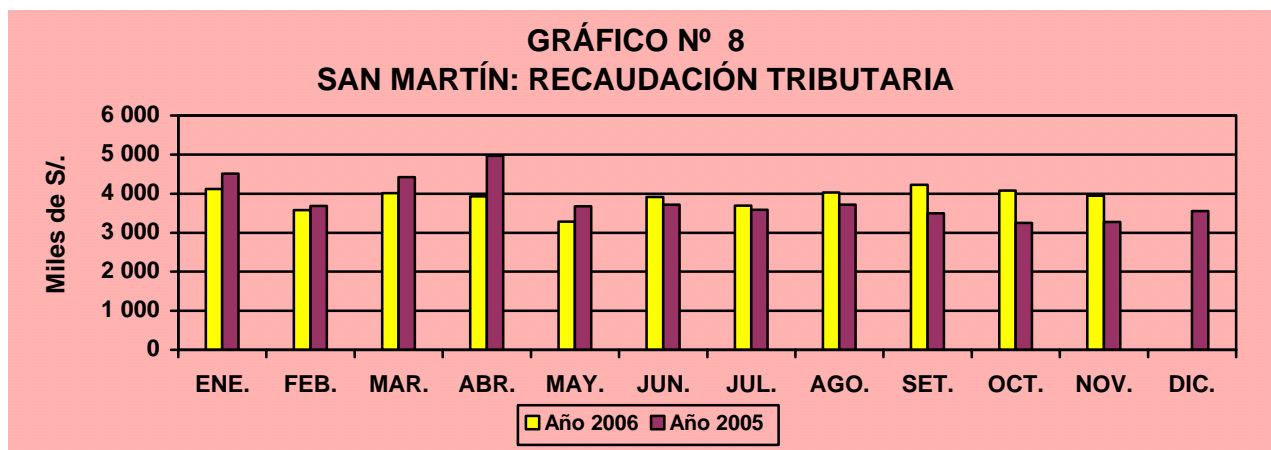

4.2. Ejecución de Gastos del Gobierno Regional.

La ejecución del Gasto del Gobierno Regional ascendió a S/. 30 millones en noviembre de 2006, superando en 10,9 por ciento a su referente del año anterior, como resultado de mayores recursos destinados a gastos de capital (36 por ciento) por aumento de inversiones; así como a mayores gastos corrientes, los cuales aumentaron 7,4 por ciento, al crecer el gasto en personal y obligaciones en 8 por ciento.

A nivel de fuentes de gasto, los recursos ordinarios registraron un crecimiento de 24,3 por ciento y permitieron financiar el 91,8 por ciento del gasto; los recursos de la fuente canon y sobrecanon aumentaron en 157,1 por

ciento; asimismo donaciones y transferencias en 11,2 por ciento. Por otro lado, se contrajeron los recursos por operaciones oficiales de crédito (26,2 por ciento) y los recursos directamente recaudados (17,1 por ciento).

El gasto del periodo enero-noviembre de 2006, totalizó S/. 324 millones, superando en 8,3 por ciento al de igual periodo anterior, debido a mayor gasto corriente (8,6 por ciento) y de capital (6,4 por ciento).

En este lapso, crecieron las fuentes de recursos ordinarios (19,8 por ciento), recursos directamente recaudados (15,1 por ciento) y recursos por operaciones de crédito externo (14,6 por ciento).

CUADRO N° 13
SAN MARTÍN: EJECUCIÓN DE GASTOS DEL GOBIERNO REGIONAL
POR CATEGORÍA DE GASTO
(Miles de nuevos soles)

	Nov. 2005	Nov. 2006	Var. %	Ene.-Nov. 2005	Ene.-Nov. 2006	Var. %
TOTAL (I + II)	27 072	30 025	10,9	299 146	323 995	8,3
I. GASTOS CORRIENTES	23 790	25 562	7,4	259 009	281 301	8,6
Personal y obligaciones	18 259	19 718	8,0	198 188	215 253	8,6
Obligaciones previsionales	3 127	3 199	2,3	36 122	37 972	5,1
Bienes y servicios	2 354	2 551	8,4	24 033	27 397	14,0
Otros gastos corrientes	50	94	88,0	666	679	2,0
II. GASTOS DE CAPITAL	3 282	4 463	36,0	40 137	42 694	6,4
Inversiones	2 973	4 312	45,0	38 383	41 557	8,3
Inversiones financieras	175	0	-	954	0	-
Otros gastos de capital	134	151	12,7	800	1 137	42,1

Fuente: Gerencia de Planificación, Presupuesto y Acondicionamiento Territorial-Gobierno Regional.

CUADRO N° 14						
SAN MARTÍN: EJECUCIÓN DE GASTOS DEL GOBIERNO REGIONAL						
POR FUENTE DE FINANCIAMIENTO						
(Miles de nuevos soles)						
FUENTES DE FINANCIAMIENTO	Nov. 2005	Nov. 2006	Var. %	Ene.-Nov. 2005	Ene.-Nov. 2006	Var. %
TOTAL GASTOS	27 072	30 025	10,9	299 146	323 995	8,3
Recursos ordinarios	22 182	27 576	24,3	246 150	294 901	19,8
Canon y Sobrecanon	14	36	157,1	1 008	247	-75,5
Recursos Directamente Recaudados	1 331	1 104	-17,1	11 277	12 982	15,1
Donaciones y Transferencias	617	686	11,2	7 816	7 447	-4,7
Recursos por Oper. Crédito Externo	844	623	-26,2	7 348	8 418	14,6
Fondo de Compensación Regional	2 084	0	-100,0	25 547	0	-100,0

Fuente: Gerencia de Planificación, Presupuesto y Acondicionamiento Territorial-Gobierno Regional.

4.3. Ejecución del programa de inversiones

La ejecución del Programa de Inversiones del Gobierno Regional de San Martín fue de S/. 4,3 millones en noviembre de 2006, monto mayor en 37 por ciento comparado a su similar anterior. Se destinó mayor inversión a Salud y Saneamiento (238,8 por ciento), con la rehabilitación del Hospital Rural Bellavista y la construcción de sistemas de alcantarillado. También se destinó recursos a los sectores Administración y Planeamiento, y Educación.

En el periodo enero-noviembre de 2006, el Programa de inversiones ejecutó S/. 41,6 millones, lo cual representó un aumento de 5,6 respecto al período de referencia anterior. La mayor inversión se dio en Salud y Saneamiento (60,7 por ciento); Educación y Cultura (96,3 por ciento); Asistencia y Previsión Social (310,5 por ciento); y Transportes (17,1 por ciento). Por el contrario, disminuyó en el sector Agrario (25,8 por ciento); pese a ello, junto con Salud y Saneamiento concentraron los mayores recursos de inversión (35,7 y 28,9 por ciento, respectivamente).

CUADRO N° 15						
SAN MARTÍN: EJECUCIÓN DE LA INVERSIÓN DEL GOBIERNO REGIONAL						
POR SECTORES						
(Miles de nuevos soles)						
SECTORES	Nov. 2005	Nov. 2006	Var. %	Ene.-Nov. 2005	Ene.-Nov. 2006	Var. %
TOTAL	3 148	4 312	37,0	39 338	41 557	5,6
Administración y Planeamiento	214	547	155,6	3 759	3 805	1,2
Agraria	2 071	1 176	-43,2	19 997	14 833	-25,8
Asistencia y Previsión Social	25	319	1176,0	275	1 129	310,5
Educación y Cultura	292	701	140,1	2 401	4 713	96,3
Energía y Recursos Minerales	83	203	144,6	1 923	497	-74,2
Industria, Comercio y Servicios	58	205	253,4	427	718	68,1
Pesca	0	68	+	0	247	+
Salud y Saneamiento	255	864	238,8	7 473	12 006	60,7
Trabajo	0	0	-	0	0	-
Transporte	150	229	52,7	3 083	3 609	17,1
Vivienda y Desarrollo Urbano	0	0	-	0	0	-

Fuente: Gerencia de Planificación, Presupuesto y Acondicionamiento Territorial – Gobierno Regional.

V. MONEDA Y CRÉDITO

En noviembre de 2006, los agregados monetarios crédito y liquidez del Sistema Financiero de San Martín se comportaron de la siguiente manera respecto al pasado mes de octubre: El crédito registró crecimiento mensual por noveno mes consecutivo, esta vez creció 3,9 por ciento, impulsado por la demanda de créditos tanto en soles como en dólares. Las colocaciones en moneda nacional

crecieron 4,5 por ciento y las de moneda extranjera en 2,4 por ciento. Por su parte, los depósitos registraron una disminución mensual de 2,1 por ciento, localizada principalmente en los depósitos de ahorro (4,5 por ciento) y depósitos a la vista (1,5 por ciento), pese a la evolución positiva de los depósitos a plazo, los cuales crecieron en 0,3 por ciento.

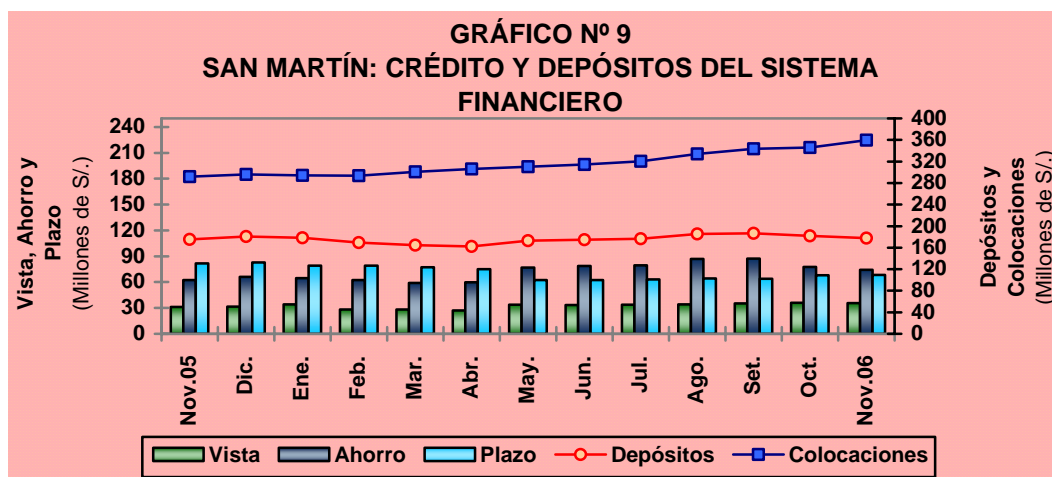

5.1. Crédito del Sistema Financiero

El crédito del sistema financiero registró un saldo de S/. 359,5 millones al 30 de noviembre de 2006, superior en 67,9 millones a similar registro del año anterior, lo que significó un crecimiento real anual de 21,4 por ciento. Esta expansión se explicó porque la mayor competencia entre las instituciones financieras facilitó el acceso al financiamiento por parte de personas y empresas. Impactaron positivamente el inicio de operaciones del Scotiabank Perú a partir de noviembre de 2005 y Mibanco desde enero de 2006. En consecuencia, el crédito real creció 27,8 por ciento en nuevos soles y 7,1 por ciento en dólares.

Las empresas bancarias incrementaron sus colocaciones reales en 33,8 por ciento, respecto a noviembre de 2005, debido al buen desempeño de los bancos Crédito y Continental, principalmente; junto a Mibanco y

Scotiabank. En tanto, las empresas no bancarias lo hicieron en 3,3 por ciento, impulsadas por el crecimiento de los créditos de la CMAC Paita (28,8 por ciento) y Piura (4,2 por ciento).

La participación relativa de las empresas bancarias en el crédito total, aumentó 6,1 puntos porcentuales de noviembre 2005 a noviembre 2006, pasando de 59,5 a 65,6 por ciento; en ello tuvo que ver la influencia de los bancos Mibanco y Scotiabank, que contribuyeron con 4,9 y 6,3 por ciento del total de colocaciones, pese a la contracción registrada en el Interbank y la Caja Rural San Martín, principalmente.

La cartera atrasada del Sistema Financiero sumó S/. 25,9 millones al 30 de noviembre y fue equivalente al 7,2 por ciento del crédito total, equiparando a similar ratio anterior. Estuvo constituida por S/. 16,7 millones en créditos vencidos y S/. 9,2 millones en cobranza judicial.

CUADRO Nº 16
SAN MARTÍN: CRÉDITO DEL SISTEMA FINANCIERO
(Saldos en miles de nuevos soles)

	Nov. 2005	Oct. 2006	Nov. 2006	Var. % Real Anual
Total	291 535	345 913	359 476	21,4
Moneda Nacional	201 844	250 623	261 918	27,8
Moneda Extranjera	89 691	95 290	97 558	7,1
Empresas Bancarias	173 466	223 550	235 682	33,8
Banco Continental	88 565	100 317	105 432	17,2
Banco de Crédito	38 620	46 561	49 267	25,6
Banco Interbank	33 257	28 716	28 673	-15,1
Banco Del Trabajo	13 014	11 080	12 065	-8,7
Mibanco	-	16 362	17 625	+
Scotiabank	10	20 514	22 620	+
Empresas No Bancarias	118 069	122 363	123 794	3,3
CRAC San Martín	51 194	46 660	45 932	-11,6
CMAC Paita	28 452	36 100	37 221	28,8
CMAC Piura	38 423	39 603	40 641	4,2

Fuente: Superintendencia de Banca y Seguros.

5.2. Depósitos y Obligaciones.

Los depósitos del sistema financiero alcanzaron S/. 178 millones a noviembre de 2006, superando en 1,4 por ciento al saldo comparable del mismo mes del año anterior, lo que expresado en términos reales se tradujo en una caída marginal de 0,1 por ciento, explicada por la caída de los depósitos a plazo tanto en soles como en dólares.

La liquidez en soles creció 0,6 por ciento en cifras reales, frente a noviembre de 2005; representando el 65,5 por ciento de la liquidez total, lo que indica una creciente solarización

en la Región San Martín. Los depósitos en dólares disminuyeron 1,4 por ciento y representaron el 34,5 por ciento restante.

Las captaciones reales de las empresas bancarias aumentaron 8,5 por ciento, incidiendo el crecimiento relativo de los bancos Scotiabank, Crédito y Continental, al que se sumó Mibanco. Por su lado, las captaciones de las empresas no bancarias registraron una caída real de 12,8 por ciento respecto a noviembre de 2005, incidiendo en ello las caídas registradas en los depósitos de la CRAC San Martín y la CMAC Paita.

CUADRO Nº 17
SAN MARTÍN: DEPÓSITOS Y OBLIGACIONES DEL SISTEMA FINANCIERO
(Saldos en miles de nuevos soles)

	Nov. 2005	Oct. 2006	Nov. 2006	Var.% Real Anual
Total	175 474	181 813	177 975	-0,1
Moneda Nacional	114 179	121 845	116 625	0,6
Moneda Extranjera	61 295	59 968	61 350	-1,4
Depósitos a la vista	31 243	36 032	35 508	11,9
Depósitos de ahorro	62 552	77 697	74 171	16,8
Depósitos a plazo	81 679	68 084	68 296	-17,7
Empresas Bancarias	104 480	115 665	115 074	8,5
Banco Continental	56 675	60 319	60 486	5,1
Banco de Crédito	36 330	41 807	40 048	8,6
Banco Interbank	9 255	8 847	8 751	-6,9
Banco del Trabajo	989	855	1 002	-0,2
Mibanco	-	1 104	880	+
Scotiabank	1231	2 733	3 907	212,6
Empresas No Bancarias	70 994	66 148	62 901	-12,8
CRAC San Martín	52 188	47 244	43 451	-18,0
CMAC Paita	12 916	10 769	10 769	-17,9
CMAC Piura	5 890	8 135	8 681	45,1

Fuente: Superintendencia de Banca y Seguros.

Iquitos, febrero 2007.

CUADRO N° 01

SAN MARTÍN: PRODUCCIÓN DE PRINCIPALES PRODUCTOS AGROPECUARIOS 2005 - 2006 1/.

(VBP y toneladas métricas).

	2005		TOTAL 2005	2006												Var.% 2006/2005	
	Nov.	Dic.		Ene.	Feb.	Mar.	Abr.	May.	Jun.	Jul.	Ago.	Set.	Oct.	Nov.	Nov.	Ene. - Nov.	
TOTAL AGROPECUARIO 2/	40 554	34 151	658 028	62 581	53 936	54 875	72 559	82 132	75 518	67 938	55 406	41 408	41 842	41 354	2,0	4,1	
A. AGRÍCOLA 2/	32 925	25 499	568 758	55 109	46 630	46 943	64 489	74 319	67 091	60 200	47 087	32 795	33 540	32 862	-0,2	3,3	
Arroz Cáscara	38 497	23 086	528 747	78 659	40 367	25 341	25 832	55 069	58 356	32 892	24 452	26 437	42 550	39 760	3,3	-11,1	
Frijol G.S.	7	0	4 208	67	31	70	433	604	198	307	368	979	702	270	3 757,1	-4,3	
Frijol Chiclayo	31	75	1 309	146	70	100	71	64	83	101	115	84	21	59	90,3	-25,9	
Plátano	25 165	25 234	296 278	24 409	25 179	26 341	26 628	24 529	25 583	25 813	25 396	23 401	22 487	22 203	-11,8	0,3	
Yuca	5 112	5 417	59 768	7 848	6 576	8 424	6 602	4 278	3 388	5 532	5 700	5 508	5 652	5 718	11,9	20,0	
Limón Sutil	65	51	4 168	254	445	669	855	928	814	658	440	184	143	147	126,2	34,5	
Limón dulce	14	14	245	18	20	34	35	32	31	30	25	23	20	19	35,7	24,2	
Naranja	187	111	15 945	723	1 357	2 752	3 430	3 540	3 197	2 136	1 262	799	729	590	215,5	29,6	
Papaya	3 459	3 422	40 848	3 041	3 350	3 618	3 648	3 489	3 459	3 411	3 353	2 994	2 638	2 218	-35,9	-5,9	
Mandarina	22	16	1 439	9	35	221	347	385	343	274	107	32	4	0	-100,0	23,5	
Mango	911	717	2 317	604	0	0	0	0	0	0	0	30	1 026	1 304	43,1	85,3	
Piña	6 870	3 042	11 385	901	14	0	0	0	0	0	0	777	4 116	4 940	-28,1	28,8	
Sacha papa	14	18	122	14	9	9	9	9	9	9	9	9	5	5	-64,3	-7,7	
Palto	16	80	715	68	85	97	97	89	72	61	51	34	35	29	81,3	13,1	
Cocotero	908	825	10 852	897	936	959	1 013	937	902	878	847	741	713	668	-26,4	-5,3	
Tomate	70	272	3 391	286	324	264	345	313	251	398	345	322	391	148	111,4	6,0	
Vid	112	34	1 363	122	131	124	132	145	116	179	169	114	139	119	6,3	12,1	
Maní	0	17	428	19	31	33	84	29	21	31	52	134	29	139	+	46,5	
Pijuayo	0	0	10 672	3 507	3 761	3 429	2	0	0	0	0	0	0	0	-	0,3	
Caña Azúcar	12 570	12 432	143 829	11 704	12 109	13 310	13 748	13 259	12 934	13 121	12 759	12 007	11 658	11 190	-11,0	4,9	
Maíz Amarillo Duro	2 033	2 054	145 302	17 405	21 953	14 499	2 375	346	10 518	38 686	15 408	806	1 057	2 269	11,6	-12,5	
Palma Aceitera	13 037	13 017	152 924	20 074	19 736	17 303	13 556	16 202	13 523	11 478	13 640	17 253	15 346	17 633	35,3	25,6	
Cacao	282	226	3 357	345	365	415	502	498	474	444	400	330	358	297	5,3	41,4	
Café	0	0	35 223	195	1 048	3 732	11 038	11 330	7 780	2 968	1 604	0	0	0	-	12,7	
Soya	0	5	198	11	6	7	10	5	5	7	173	7	4	92	+	69,4	
Camucamu	0	0	120	0	0	0	0	0	0	0	60	50	13	0	-	2,5	
Algodón	0	0	4 704	0	0	0	0	0	92	3 888	6 318	3 749	20	0	-	199,0	
Tabaco	67	0	389	59	12	9	0	6	9	6	9	0	8	0	-100,0	-69,7	
OTROS CULTIVOS	2 071	2 108	50 423	8 475	14 744	6 915	2 553	2 493	2 358	2 223	2 090	1 949	1 976	1 910	-7,8	-1,3	
B. PECUARIO 2/	7 629	8 652	89 270	7 472	7 306	7 932	8 070	7 813	8 427	7 738	8 319	8 613	8 302	8 492	11,3	9,8	
B.1. CARNE (T.M.)	1 936	2 284	22 942	1 905	1 860	2 032	2 109	2 022	2 223	1 998	2 158	2 220	2 145	2 178	12,5	10,6	
Aves	1 248	1 585	15 083	1 172	1 194	1 339	1 406	1 339	1 481	1 289	1 381	1 443	1 434	1 455	16,6	10,6	
Porcino	247	242	2 844	275	234	241	219	228	259	244	285	273	264	251	1,6	6,6	
Vacuno	432	447	4 918	450	425	445	477	448	475	457	483	495	440	465	7,6	13,2	
Ovino	9	10	97	8	7	7	7	7	8	8	9	9	7	7	-22,2	-3,4	
B.2. LECHE	1 018	1 026	12 183	1 207	1 178	1 143	906	910	927	906	964	954	919	982	-3,5	-1,4	
B.3. HUEVOS	390	355	4 117	311	315	360	366	376	356	374	388	438	421	444	13,8	10,3	

Fuente: Oficina de Información Agraria - San Martín

1/ Preliminar.

2/ Valor Bruto de la Producción a precios de 1994. (Miles de Nuevo Soles).

CUADRO N° 02
SAN MARTÍN : PRODUCCIÓN DE OTROS CULTIVOS AGRÍCOLAS 1/.
(VBP y toneladas métricas).

	2005		TOTAL 2 005	2006											Var.% 2006/2005	
	Nov.	Dic.		Ene.	Feb.	Mar.	Abr.	May.	Jun.	Jul.	Ago.	Set.	Oct.	Nov.	Nov.	Ene. - Nov.
Total 2/	<u>116</u>	<u>126</u>	<u>6 356</u>	<u>1 307</u>	<u>2 520</u>	<u>1 118</u>	<u>221</u>	<u>223</u>	<u>187</u>	<u>160</u>	<u>131</u>	<u>125</u>	<u>120</u>	<u>119</u>	<u>2,6</u>	<u>0,0</u>
Aguaje	1 971	1 966	24 312	2 241	2 347	2 025	1 992	1 935	1 930	1 921	1 887	1 760	1 816	1 753	-11,1	-3,3
Anona	0	0	256	6	24	50	51	72	32	10	1	0	6	6	+	0,8
Caimito	0	0	2 589	459	1 189	941	11	0	0	0	0	0	0	0	-	0,4
Cerezo	7	8	312	42	84	80	52	41	34	11	0	0	0	0	-	13,2
Chirimoya	0	2	168	19	34	86	28	4	0	0	0	0	0	0	-	3,0
Ciruela	4	9	422	99	191	121	9	6	3	1	0	0	0	0	-	4,1
Cocona	31	31	569	80	89	117	116	111	111	108	107	64	62	56	80,6	89,8
Col o repollo	7	19	333	39	26	20	20	89	40	62	34	34	14	34	385,7	31,2
Guayabo	4	6	326	55	72	113	48	35	25	5	3	3	2	1	-75,0	13,3
Humarí	0	0	948	219	661	68	0	0	0	0	0	0	0	0	-	0,0
Lima	9	9	142	9	14	16	16	20	19	16	15	11	9	8	-11,1	15,0
Maracuyá	3	2	53	5	9	9	7	5	6	6	6	5	5	5	66,7	33,3
Marañón	6	5	382	4	5	6	57	30	19	10	5	25	22	5	-16,7	-50,1
Pacae	0	0	15 322	4 300	8 281	2 613	1	0	0	0	0	0	0	0	-	-0,8
Pepino	0	5	189	14	7	14	8	43	28	43	7	29	22	24	+	29,9
Pomarrosa	13	31	383	61	109	128	37	13	9	8	7	3	3	3	-76,9	8,2
Taperiba	0	0	858	52	153	178	78	70	82	3	0	0	0	0	-	-28,2
Toronja	16	15	243	11	13	22	23	20	21	20	19	17	15	15	-6,3	-14,0
Zapote	0	0	2 616	759	1 437	308	0	0	0	0	0	0	0	0	-	-4,3

Fuente: Oficina de Información Agraria - San Martín.

1/ Preliminar.

2/ Valor Bruto de la Producción a precios de 1994. (Miles de Nuevo Soles).

CUADRO Nº 03
SAN MARTÍN: SIEMBRAS DE PRINCIPALES CULTIVOS AGRÍCOLAS POR CAMPAÑA 1/.
(Hectáreas).

	2005-2006									CAMPAÑA 2005-2006	2006-2007				VAR. %	
	Nov.	Dic.	Ene.	Feb.	Mar.	Abr.	May.	Jun.	Jul.		Ago.	Set.	Oct.	Nov.	Nov.	Ago.-Nov.
TOTAL SIEMBRAS	5 513	5 555	17 242	35 231	15 620	7 045	5 298	9 861	12 326	163 675	13 290	21 693	10 085	5 893	6,9	-8,2
Arroz Cáscara	3 646	3 788	8 138	8 428	4 736	3 478	3 863	6 128	9 369	68 793	6 601	4 422	4 310	3 728	2,2	-8,6
Frijol G.S.	31	65	416	636	187	308	367	979	702	4 210	284	166	119	45	45,2	11,6
Frijol Chiclayo	76	62	98	72	65	92	98	123	98	997	54	45	68	73	-3,9	-17,0
Plátano	292	124	179	201	175	159	71	107	200	2 169	231	168	184	225	-22,9	-15,2
Yuca	427	336	407	445	424	456	398	462	438	5 530	569	493	412	468	9,6	-10,3
Limón Sutil	3	0	0	11	6	3	2	6	0	33	0	0	0	0	-100,0	-100,0
Limón dulce	0	0	0	0	0	0	0	0	0	0	0	0	0	0	-	-
Naranja	1	1	3	9	15	13	5	4	1	55	0	0	0	2	100,0	-50,0
Papaya	45	0	58	138	130	305	10	178	51	968	76	28	73	132	193,3	215,3
Piña	7	14	6	24	14	11	14	17	16	129	22	12	11	13	85,7	346,2
Sacha papa	1	1	1	1	2	1	1	1	1	14	2	1	1	1	0,0	0,0
Palto	0	0	0	0	0	0	0	0	0	0	4	0	0	0	-	+
Cocotero	0	0	5	0	0	0	0	0	0	5	0	0	0	2	+	+
Tomate	32	24	25	32	25	39	34	32	40	370	41	32	18	21	-34,4	-5,9
Vid	0	0	0	4	0	0	0	0	0	4	4	1	0	0	-	+
Maní	18	33	93	28	22	33	52	134	29	520	141	30	28	27	50,0	135,4
Pijuayo	13	10	23	21	21	17	0	8	0	120	45	6	0	15	15,4	230,0
Caña Azúcar	15	14	17	13	18	23	9	15	12	178	26	24	28	32	113,3	93,0
Maíz Amarillo Duro	543	154	3 440	22 032	8 369	424	227	1 127	1 242	66 333	4 283	15 893	3 811	163	-70,0	-17,6
Palma Aceitera	0	0	0	350	0	350	0	0	0	700	480	0	0	320	+	+
Cacao	203	57	207	214	323	318	96	299	91	2 159	140	190	693	256	26,1	130,9
Café	132	31	47	259	357	202	25	48	15	1 253	144	154	308	286	116,7	231,6
Soya	6	6	9	7	5	6	5	175	8	243	115	8	10	11	83,3	554,5
Algodón	10	823	4 066	2 276	706	782	0	0	0	8 663	0	0	0	66	560,0	560,0
Tabaco	8	6	0	4	6	4	6	0	5	89	5	6	4	3	-62,5	-69,0
OTROS	4	6	4	26	14	21	15	18	8	140	23	14	7	4	0,0	71,4

Fuente: Oficina de Información Agraria - San Martín.

1/ Preliminar.

CUADRO Nº 04

SAN MARTÍN: SIEMBRAS DE OTROS CULTIVOS AGRÍCOLAS POR CAMPAÑA 1/

(Hectáreas).

	2005-2006									CAMPAÑA 2005-2006	2006-2007				VAR. %	
	Nov.	Dic.	Ene.	Feb.	Mar.	Abr.	May.	Jun.	Jul.		Ago.	Set.	Oct.	Nov.	Nov.	Ago.-Nov.
TOTAL SIEMBRAS	4	6	4	26	14	21	15	18	8	140	23	14	7	4	0,0	71,4
Cocona	0	0	0	0	0	0	0	0	3	6	1	1	1	0	-	0,0
Col o repollo	3	4	3	14	6	9	5	5	2	66	5	8	1	1	-66,7	-16,7
Guayabo	0	0	0	0	0	0	0	0	0	0	1	0	0	0	-	+
Maracuyá	0	0	0	0	0	0	0	0	0	0	0	2	0	0	-	+
Marañón	0	0	0	0	0	0	0	0	0	0	0	0	0	0	-	-
Pacae	0	0	0	4	4	6	9	9	0	32	9	2	5	1	+	+
Pepino	1	2	1	6	4	6	1	4	3	34	7	1	0	2	100,0	42,9
Pomarrosa	0	0	0	2	0	0	0	0	0	2	0	0	0	0	-	-

Fuente: Oficina de Información Agraria de San Martín.

1/ Preliminar.

Cuadro Nº 05

SAN MARTÍN: COSECHAS DE PRINCIPALES PRODUCTOS AGRÍCOLAS 2005 - 2006 1/
(Hectáreas)

	2005		TOTAL 2 005	2006											Var.% 2006/2005	
	Nov.	Dic.		Ene.	Feb.	Mar.	Abr.	May.	Jun.	Jul.	Ago.	Set.	Oct.	Nov.	Nov.	Ene. - Nov.
TOTAL	7 169	97 970	253 802	20 966	17 485	11 828	6 150	9 325	14 318	24 898	12 404	5 963	7 916	7 926	10,6	-10,7
Arroz Cáscara	5 637	3 322	77 390	11 375	5 832	3 661	3 782	8 038	8 428	4 738	3 510	3 855	6 114	5 731	1,7	-12,2
Frijol G.S.	7	0	4 208	67	31	70	433	604	198	307	368	979	702	270	3757,1	-4,3
Frijol Chiclayo	31	75	1 311	146	70	100	71	64	83	101	115	84	21	59	90,3	-26,1
Plátano	0	25 478	25 478	0	0	0	0	0	0	0	0	0	0	0	-	-
Yuca	426	462	4 994	654	548	704	552	357	282	461	475	459	471	477	12,0	20,0
Limón Sutil	0	418	418	0	0	0	0	0	0	0	0	0	0	0	-	-
Limón dulce	0	30	30	0	0	0	0	0	0	0	0	0	0	0	-	-
Naranja	0	1 534	1 534	0	0	0	0	0	0	0	0	0	0	0	-	-
Papaya	0	3 546	3 546	0	0	0	0	0	0	0	0	0	0	0	-	-
Mandarina	0	139	139	0	0	0	0	0	0	0	0	0	0	0	-	-
Mango	0	160	160	0	0	0	0	0	0	0	0	0	0	0	-	-
Piña	0	914	914	0	0	0	0	0	0	0	0	0	0	0	-	-
Sacha papa	2	2	14	2	1	1	1	1	1	1	1	1	1	1	-50,0	0,0
Palta	0	70	70	0	0	0	0	0	0	0	0	0	0	0	-	-
Cocotero	0	435	435	0	0	0	0	0	0	0	0	0	0	0	-	-
Tomate	6	25	329	27	30	25	26	31	25	39	34	32	39	15	150,0	6,3
Vid	0	148	148	0	0	0	0	0	0	0	0	0	0	0	-	-
Maní	0	17	428	19	31	33	84	29	21	31	52	134	29	139	+	46,5
Pijuayo	0	890	890	0	0	0	0	0	0	0	0	0	0	0	-	-
Caña Azúcar	0	2 973	2 973	0	0	0	0	0	0	0	0	0	0	0	-	-
Maíz Amarillo Duro	1 019	1 023	71 579	8 619	10 923	7 216	1 187	173	5 259	19 194	7 664	403	525	1 133	11,2	-11,7
Palma Aceitera	0	8 305	8 305	0	0	0	0	0	0	0	0	0	0	0	-	-
Cacao	0	4 232	4 232	0	0	0	0	0	0	0	0	0	0	0	-	-
Café	0	36 787	36 787	0	0	0	0	0	0	0	0	0	0	0	-	-
Soya	0	5	198	11	6	7	10	5	5	7	173	7	4	92	+	69,4
Camucamu	0	10	10	0	0	0	0	0	0	0	0	0	0	0	-	-
Algodón	0	3 885	3 885	0	0	0	0	0	0	0	0	0	0	0	-	-
Tabaco	40	0	233	38	8	6	0	4	6	4	6	0	5	0	-100,0	-67,0
OTROS	1	3 085	3 164	8	5	5	4	19	10	15	6	9	5	9	800,0	20,3

Fuente: Oficina de Información Agraria - Dirección Regional Agraria de San Martín

1/ Preliminar.

Cuadro Nº 06
SAN MARTÍN: COSECHAS DE OTROS CULTIVOS AGRÍCOLAS 2005 - 2006 1/
(Hectáreas)

	2005		TOTAL 2 005	2006											Var.% 2006/2005	
	Nov.	Dic.		Ene.	Feb.	Mar.	Abr.	May.	Jun.	Jul.	Ago.	Set.	Oct.	Nov.	Nov.	Ene. - Nov.
TOTAL	1	3 087	3 166	8	5	5	4	19	10	15	6	9	5	9	800.0	21.0
Aguaje	0	857	857	0	0	0	0	0	0	0	0	0	0	0	-	-
Ají	0	0	0	0	0	0	0	0	0	0	0	0	0	0	-	-
Anona	0	28	28	0	0	0	0	0	0	0	0	0	0	0	-	-
Apio	0	0	0	0	0	0	0	0	0	0	0	0	0	0	-	-
Caigua	0	0	0	0	0	0	0	0	0	0	0	0	0	0	-	-
Caimito	0	152	152	0	0	0	0	0	0	0	0	0	0	0	-	-
Cerezo	0	58	58	0	0	0	0	0	0	0	0	0	0	0	-	-
Chirimoya	0	24	24	0	0	0	0	0	0	0	0	0	0	0	-	-
Ciruella	0	68	68	0	0	0	0	0	0	0	0	0	0	0	-	-
Cocona	0	147	147	0	0	0	0	0	0	0	0	0	0	0	-	-
Col o repollo	1	3	53	6	4	3	3	13	6	9	5	5	2	5	400.0	22.0
Guayabo	0	57	57	0	0	0	0	0	0	0	0	0	0	0	-	-
Humarí	0	79	79	0	0	0	0	0	0	0	0	0	0	0	-	-
Lima	0	17	17	0	0	0	0	0	0	0	0	0	0	0	-	-
Maracuyá	0	8	8	0	0	0	0	0	0	0	0	0	0	0	-	-
Marañón	0	49	49	0	0	0	0	0	0	0	0	0	0	0	-	-
Nabo	0	0	0	0	0	0	0	0	0	0	0	0	0	0	-	-
Pacae	0	1 251	1 251	0	0	0	0	0	0	0	0	0	0	0	-	-
Pepino	0	1	30	2	1	2	1	6	4	6	1	4	3	4	+	19.3
Pomarroza	0	65	65	0	0	0	0	0	0	0	0	0	0	0	-	-
Rábano	0	0	0	0	0	0	0	0	0	0	0	0	0	0	-	-
Taperiba	0	50	50	0	0	0	0	0	0	0	0	0	0	0	-	-
Toronja	0	25	25	0	0	0	0	0	0	0	0	0	0	0	-	-
Zapallo	0	0	0	0	0	0	0	0	0	0	0	0	0	0	-	-
Zapote	0	148	148	0	0	0	0	0	0	0	0	0	0	0	-	-

Fuente: Oficina de Información Agraria - Dirección Regional Agraria de San Martín.

1/ Preliminar.

CUADRO Nº 07
SAN MARTÍN: INDICADORES DEL SECTOR PESCA 2005 - 2006.
(Toneladas métricas).

	2005		TOTAL 2005	2 006											Var.% 2006/2005	
	Nov.	Dic.		Ene.	Feb.	Mar.	Abr.	May.	Jun.	Jul.	Ago.	Set.	Oct.	Nov.	Nov.	Ene. - Nov.
<u>TOTAL</u>	<u>197</u>	<u>191</u>	<u>2 491</u>	<u>197</u>	<u>205</u>	<u>221</u>	<u>227</u>	<u>214</u>	<u>154</u>	<u>166</u>	<u>184</u>	<u>176</u>	<u>152</u>	<u>164</u>	<u>-16,8</u>	<u>-10,4</u>
<u>INGRESO OTROS DPTOS.</u>	<u>186</u>	<u>180</u>	<u>2 312</u>	<u>185</u>	<u>192</u>	<u>200</u>	<u>203</u>	<u>203</u>	<u>126</u>	<u>144</u>	<u>163</u>	<u>154</u>	<u>131</u>	<u>143</u>	<u>-23,1</u>	<u>-13,5</u>
Fresco	111	111	1 405	113	121	116	99	128	58	71	81	77	69	77	-30,6	-21,9
Salpreso	12	12	206	16	17	18	19	0	4	6	5	3	0	2	-83,3	-53,6
Seco-Salado	63	57	701	56	54	66	85	75	64	67	77	74	62	64	1,6	15,5
<u>PRODUCCIÓN INTERNA</u>	<u>11</u>	<u>11</u>	<u>179</u>	<u>12</u>	<u>13</u>	<u>21</u>	<u>24</u>	<u>11</u>	<u>28</u>	<u>22</u>	<u>21</u>	<u>22</u>	<u>21</u>	<u>21</u>	<u>90,9</u>	<u>28,6</u>
Fresco	11	11	179	12	13	21	24	11	28	22	21	22	21	21	90,9	28,6

Fuente: Dirección Regional Sectorial de la Producción-San Martín

CUADRO Nº 08

SAN MARTÍN : PRODUCCIÓN DE MADERA ROLLIZA 2005 - 2006 1/.

(Metros cúbicos).

	2005		TOTAL 2 005	2006											Var.% 2006/2005	
	Nov.	Dic.		Ene.	Feb.	Mar.	Abr.	May.	Jun.	Jul.	Ago.	Set.	Oct.	Nov.	Nov.	Ene. - Nov.
TOTAL	4 623	7 290	52 754	3 958	2 825	6 882	2 473	3 753	4 780	3 979	6 738	7 416	3 722	3 509	-24,1	10,1
Alfaro	268	412	2 217	111	67	111	0	104	23	241	113	129	64	153	-42,8	-38,2
Ana Caspi	112	111	334	57	0	57	0	0	0	0	19	21	43	90	-19,5	28,7
Azúfre	0	0	59	0	0	0	0	0	0	0	0	0	0	0	-	-100,0
Bolaina	0	83	366	55	0	55	8	0	0	0	0	0	0	63	+	-36,1
Caoba	0	118	1 914	0	0	473	261	13	87	118	118	0	0	0	-	-40,4
Capirona	0	26	174	0	68	0	8	27	41	0	0	72	0	0	-	45,7
Catahua	0	23	297	12	20	12	0	192	0	6	61	141	50	0	-	80,1
Cedro	103	125	1 580	0	52	30	227	494	156	145	107	242	59	0	-100,0	3,9
Cedro huasca	345	657	4 829	214	325	371	435	323	313	174	406	278	131	153	-55,8	-25,2
Copaiba	0	109	309	160	64	168	135	146	249	31	114	196	54	137	+	626,3
Copal	0	0	13	0	0	0	0	0	0	0	0	0	0	0	-	-100,0
Cumala	0	145	810	7	97	7	110	55	45	183	163	5	120	51	+	26,7
Estoraque	1 408	1 511	10 521	1 883	988	3 989	1 211	1 143	1 212	1 691	1 730	2 293	523	1 118	-20,6	97,3
Huangana Shiringa	0	0	51	0	0	25	0	0	0	16	0	0	53	18	+	119,1
Huayruro	0	81	318	0	18	41	0	27	16	31	36	118	37	108	+	82,6
Huimba	0	124	285	0	0	0	0	0	0	0	0	0	0	0	-	-100,0
Ishpingo	101	109	1 022	208	149	234	78	62	80	46	105	125	38	30	-70,5	26,5
Leche Caspi	0	0	39	0	0	0	0	0	0	0	23	38	54	20	+	249,2
Manchinga	0	0	342	0	0	0	0	0	0	0	26	79	0	0	-	-69,3
Marupa	0	7	135	0	25	11	0	14	94	19	16	47	31	25	+	120,9
Mashonaste	0	0	98	34	0	34	0	70	23	74	67	13	62	16	+	301,2
Moena	194	342	3 176	104	98	100	0	201	215	302	355	525	173	175	-9,9	-20,7
Papelilo Caspi	0	62	342	0	25	0	0	0	0	47	33	19	61	9	+	-30,8
Pashaco	13	40	390	0	14	0	0	14	0	58	51	35	37	68	419,9	-20,9
Pumaquiro	0	0	49	0	5	5	0	33	0	9	17	13	27	0	-	124,9
Quina Quina	0	0	0	0	0	0	0	0	0	0	0	15	62	42	+	+
Quinilla	94	258	1 217	246	233	246	0	0	0	0	128	20	0	0	-100,0	-9,0
Rifari	0	0	0	0	0	0	0	0	0	0	0	0	0	0	-	-
Sapote	0	30	127	0	0	0	0	27	0	0	15	0	0	0	-	-56,8
Tornillo	1 781	1 917	16 649	669	328	734	0	576	499	720	2 653	2 469	1 334	908	-49,0	-26,1
Otros	204	1 000	5 091	198	249	179	0	232	1 727	67	382	524	709	326	59,8	12,3

Fuente: Oficina Regional de Recursos Naturales de San Martín

1/ Preliminar.

CUADRO Nº 09

SAN MARTÍN : PRODUCCIÓN DE MADERA ASERRADA 2005 - 2006 1/.
(Metros cúbicos).

	2005		TOTAL 2 005	2006											Var.% 2006/2005	
	Nov.	Dic.		Ene.	Feb.	Mar.	Abr.	May.	Jun.	Jul.	Ago.	Set.	Oct.	Nov.	Nov.	Ene. - Nov.
TOTAL	4 306	4 892	32 687	2 948	3 396	4 296	4 109	3 474	3 957	3 629	4 967	3 390	4 896	2 914	-32,3	51,0
Alfaro	195	286	1 328	124	84	152	0	56	80	161	72	61	62	79	-59,7	-10,7
Ana Caspi	54	52	106	0	0	0	0	0	5	0	5	11	34	4	-91,8	9,4
Azúfre	0	0	16	0	0	0	0	0	0	0	0	0	0	8	+	-50,7
Bolaina	201	135	602	55	171	317	214	130	92	68	40	0	38	20	-90,0	145,2
Caoba	12	81	1 035	0	0	245	83	31	45	61	61	0	0	0	-100,0	-44,9
Capirona	12	13	161	0	0	0	4	19	77	7	36	53	0	49	312,2	66,0
Catahua	27	42	215	12	131	6	27	99	64	24	51	43	180	51	87,1	297,6
Cedro	56	110	999	48	53	63	116	96	121	96	50	215	0	0	-100,0	-3,5
Cedro huasca	375	497	2 321	162	293	315	1 457	393	428	337	393	265	593	351	-6,4	173,4
Copaiba	5	52	165	63	32	59	52	133	109	59	64	7	38	121	2 329,8	555,0
Cumala	84	81	597	30	101	46	57	45	73	102	109	2	239	56	-33,4	66,5
Estoraque	879	893	6 535	1 005	1 288	1 198	860	984	871	916	1 272	1 247	681	462	-47,4	91,2
Huayruro	6	42	178	4	19	42	0	14	0	0	0	61	19	56	834,2	58,0
Ishpingo	78	131	630	146	94	158	17	58	44	24	44	71	17	21	-73,4	39,2
Leche Caspi	0	0	5	0	0	0	0	0	0	0	0	20	28	11	+	980,1
Manchinga	0	52	257	0	6	6	12	13	24	34	97	48	195	14	+	118,5
Marupa	4	4	80	0	13	26	7	7	28	2	0	24	17	13	224,4	80,7
Mashonaste	167	0	218	17	14	17	85	35	34	36	29	7	50	8	-95,1	52,0
Moena	167	208	2 027	131	138	140	225	157	178	185	263	257	187	157	-6,2	10,9
Papelillo Caspi	0	32	188	0	0	0	0	2	0	0	0	0	0	0	-	-98,7
Pashaco	33	48	289	31	0	14	30	7	9	32	35	18	51	73	121,2	24,3
Pumaquiro	0	0	26	0	0	0	23	28	0	0	0	7	14	0	-	177,0
Quina Quina	0	0	0	0	0	0	0	0	0	0	0	8	32	22	+	+
Quinilla	99	176	789	52	9	46	0	7	53	145	134	0	19	21	-78,8	-20,6
Rifari	23	0	27	0	0	0	0	0	0	0	0	0	18	6	-71,8	-8,2
Riñón de Huangana	0	0	68	0	0	19	11	0	17	0	0	0	0	0	-	-31,1
Tornillo	1 366	1 202	10 490	786	608	976	383	605	812	954	1 601	763	1 457	888	-35,0	5,9
Sapote	0	13	76	55	33	15	16	52	11	14	22	0	5	3	+	260,3
Otros	463	742	3 259	227	309	436	430	503	782	371	589	203	923	420	-9,3	106,3

Fuente: Oficina Regional de Recursos Naturales de San Martín.

1/ Preliminar.

CUADRO Nº 10

SAN MARTÍN: INDICADORES DE LA PRODUCCIÓN INDUSTRIAL 2005-2006.

Rama Industrial	Unidad Medida	2005		2006											Var.% 2006/2005	
		Nov.	Dic.	Ene.	Feb.	Mar.	Abr.	May.	Jun.	Jul.	Ago.	Set.	Oct.	Nov.	Nov.	Ene.-Nov.
Bebidas Gaseosas	Miles lts	965	1 557	1 382	1 070	1 360	1 327	1 813	1 925	1 630	1 785	1 638	1 872	1 743	80,6	717,9
Manteca de palma	t.m	1 479	782	1 090	978	1 113	909	1 060	884	1 258	1 220	1 413	1 324	1 413	-4,5	-5,1
Aceites de palma	t.m	1 902	1 631	1 462	1 808	2 087	1 545	1 433	1 035	1 746	1 685	844	1 688	1 870	-1,7	3,0
Jabones	t.m	238	215	325	285	151	249	307	261	298	332	315	381	251	5,4	27,7
Cemento	t.m	11 252	10 011	9 453	6 762	6 303	7 379	6 773	6 839	8 451	10 361	9 965	9 938	9 930	-11,7	-21,0
Madera aserrada	m ³	4 306	4 892	2 948	3 396	4 296	4 109	3 474	3 957	3 629	4 967	3 390	4 896	2 914	-32,3	51,0
Parquet	m ³	0	0	73	60	0	0	0	0	0	0	0	0	0	-	-61,8

Fuente: Encuesta a empresas industriales e INRENA

CUADRO Nº 11

SAN MARTÍN : ARRIBOS Y PERNOCTACIONES A LOS ESTABLECIMIENTOS DE HOSPEDAJE.

(Número).

	2005		2006										Var % 2006/2005		
	Nov.	Dic	Ene.	Feb.	Mar.	Abr.	May.	Jun.	Jul.	Ago.	Set.	Oct.	Nov.	Nov.	Ene.-Nov.
ARRIBOS	<u>16 556</u>	<u>17 547</u>	<u>16 333</u>	<u>15 209</u>	<u>18 242</u>	<u>17 299</u>	<u>16 882</u>	<u>19 592</u>	<u>20 876</u>	<u>20 545</u>	<u>19 128</u>	<u>19 083</u>	<u>17 583</u>	<u>6,2</u>	<u>-1,2</u>
Nacionales	16 272	17 198	15 925	14 843	17 928	17 003	16 548	19 265	20 064	20 035	18 853	18 620	17 223	5,8	-1,2
Extranjeros	284	349	408	366	314	296	334	327	812	510	275	463	360	26,8	1,7
PERNOCTACIONES	<u>25 394</u>	<u>26 157</u>	<u>23 948</u>	<u>23 382</u>	<u>27 744</u>	<u>26 885</u>	<u>27 293</u>	<u>28 676</u>	<u>31 193</u>	<u>30 871</u>	<u>28 074</u>	<u>30 000</u>	<u>25 859</u>	<u>1,8</u>	<u>-0,9</u>
Nacionales	24 633	25 317	22 955	22 596	26 957	26 076	26 218	27 779	29 375	29 622	27 375	28 717	24 978	1,4	-0,9
Extranjeros	761	840	993	786	787	809	1 075	897	1 818	1 249	699	1 283	881	15,8	-1,1

Fuente: Dirección Regional de Comercio Exterior y Turismo de San Martín

CUADRO Nº 12
SAN MARTÍN: ÍNDICE DE PRECIOS AL CONSUMIDOR DE LA CIUDAD DE MOYOBAMBA 2005-2006.
(Base 1994=100).

	Ponderación	2005		2006											Variación Porcentual		
		Nov.	Dic.	Ene.	Feb.	Mar.	Abr.	May.	Jun.	Jul.	Ago.	Set.	Oct.	Nov.	Mensual	Acumulada	Anual
Índice General	100,00	139,52	139,94	139,68	140,28	141,41	142,57	142,99	142,14	141,97	141,80	142,23	142,00	141,37	-0,44	1,02	1,33
Alimentos y bebidas	55,23	126,92	127,47	127,10	127,96	129,86	131,85	132,79	131,39	131,10	130,89	131,69	131,41	130,33	-0,82	2,24	2,69
Vestido y Calzado	7,66	137,85	137,85	137,85	137,87	137,94	138,04	138,04	138,04	138,04	138,04	138,04	138,04	138,04	0,00	0,14	0,14
Alq. Vivienda, Comb. Electricidad.	13,53	174,89	174,87	175,20	175,24	176,20	175,44	176,10	176,11	176,13	176,16	176,19	176,29	176,27	-0,01	0,80	0,79
Muebles, Ens. y Manten. De Viv.	5,75	140,58	140,58	140,58	140,58	140,92	141,24	141,24	141,24	141,24	141,24	141,24	141,24	141,24	0,00	0,47	0,47
Cuidados y Cons. de Salud	1,82	168,59	169,42	169,42	168,97	168,97	168,97	168,97	168,97	168,71	168,71	168,71	168,71	168,71	0,00	-0,42	0,07
Transportes y Comunicaciones	6,48	138,27	140,21	138,60	137,91	137,24	139,27	136,60	135,78	135,21	134,20	133,98	132,58	132,10	-0,36	-5,78	-4,46
Esparc. Div. Serv. Cultura	3,49	173,37	173,37	173,37	178,26	177,70	177,70	177,26	176,68	177,59	177,59	177,59	177,59	177,59	0,00	2,43	2,43
Otros Bienes y Servicios	6,05	149,58	149,35	149,35	149,29	149,29	149,29	149,29	149,29	149,20	149,26	149,26	149,26	149,26	0,00	-0,06	-0,21

Fuente: Insituto Nacional de Estadística e Informática - INEI Moyobamba

CUADRO N° 13
SAN MARTÍN: PRODUCCIÓN DE ENERGÍA ELÉCTRICA 2005 - 2006
(En KWH).

	2005		TOTAL 2 005	2006											Var.% 2006/2005	
	Nov.	Dic.		Ene.	Feb.	Mar.	Abr.	May.	Jun.	Jul.	Ago.	Set.	Oct.	Nov.	Nov.	Ene. - Nov.
TOTAL	9 589 675	10 059 361	112 878 471	9 606 155	8 563 260	9 370 625	9 100 192	9 544 032	9 630 566	9 982 607	10 240 751	10 152 306	10 286 550	10 031 866	4,6	3,6
C.T. Tarapoto - Wartsila	5 419 466	5 996 253	75 458 917	6 138 000	4 778 527	4 614 003	4 831 188	7 399 383	7 548 991	7 955 721	8 031 644	7 602 843	6 945 803	6 826 403	26,0	4,6
C.T. Tarapoto - grupos	48 885	130 552	2 650 703	8 097	1 930	22 639	9 959	6 021	6 021	0	32 908	74 889	0	12042	-75,4	-93,1
C.T. Moyobamba	12 708	447 592	614 099	288 291	137 355	110 920	128 440	239 214	292 423	473 093	442 869	562 458	225 118	320 853	2424,8	1834,5
C.T. Bellavista	145 637	512 226	2 217 762	150 060	36 044	68 237	93 294	166 066	132 278	232 423	193 971	261 942	146 453	204 740	40,6	-1,2
C.T. Saposoa	0	0	0	0	0	0	0	0	0	0	0	0	0	0	-	-
C.T. Juanjui	37 669	77 757	377 330	17 497	4 112	3 750	1 302	8 049	9 790	15 382	23 611	0	0	0	-100,0	-72,1
C.H. El Gera	3 925 310	2 894 981	31 559 660	3 004 210	3 605 292	4 551 076	4 036 009	1 725 299	1 641 063	1 305 988	1 515 748	1 650 174	2 969 176	2 667 828	-32,0	0,0

Fuente: Electro Oriente.

CUADRO Nº 14
SAN MARTÍN: EXPORTACIONES FOB POR GRUPO DE PRODUCTOS 2005 - 2006 1/
(Miles de US dólares)

	2005		Total 2 005	2006											Var % 2006/2005	
	Nov.	Dic.		Ene.	Feb.	Mar.	Abr.	May.	Jun.	Jul.	Ago.	Set.	Oct.	Nov.	Nov.	Ene.-Nov.
TOTAL EXPORTACIONES	4 064	3 285	35 122	5 035	946	572	999	2 063	6 164	4 492	7 010	4 823	4 104	4 159	2,3	26,8
1. Productos tradicionales	3 862	2 542	30 040	4 349	114	67	311	1 356	5 109	3 370	6 214	4 160	3 018	3 210	-16,9	13,7
Algodón	46	34	276	33	15	67	34	34	74	0	41	0	27	11	-76,1	38,8
Café verde en grano seco	3 816	2 508	29 764	4 316	99	0	277	1 322	5 035	3 370	6 173	4 160	2 991	3 199	-16,2	13,5
2. Productos no tradicionales	202	743	5 082	686	832	505	688	707	1 055	1 122	796	663	1 086	949	369,8	109,5
Forestales	45	475	2 489	550	668	400	467	398	834	779	561	464	836	698	1 451,1	230,4
Madera aserrada	18	185	765	179	435	56	95	202	576	374	224	206	258	338	1 777,8	407,4
Tabillas y Frisos	25	212	1 066	229	176	214	268	120	227	306	271	201	512	336	1 244,0	234,9
Machihembrado	2	78	405	64	57	130	104	58	12	99	66	57	0	24	1 100,0	105,2
Otros acabados	0	0	253	78	0	0	0	18	19	0	0	0	66	0	-	-28,5
Agropecuarios	157	268	2 593	136	164	105	221	307	214	341	232	199	248	251	59,9	4,0
Conservas de Palmito	79	64	693	45	59	31	97	77	60	101	71	65	41	98	24,1	18,4
Tabaco negro	74	60	1 064	60	39	47	14	105	0	55	0	119	45	68	-8,1	-45,0
Manteca vegetal	0	28	219	0	28	14	41	28	0	14	0	14	0	41	+	-5,8
Cacao y Cáscara de Cacao	0	81	417	31	31	0	55	94	122	158	154	0	154	0	-	137,8
Otros	4	35	200	0	7	13	14	3	32	13	7	1	8	44	1 000,0	-13,9
Resto	0	0	0	0	0	0	0	2	7	2	3	0	0	0	-	+

Fuente: SUNAT-Aduanas.

1/. Preliminar.

CUADRO Nº 15
SAN MARTÍN: RECAUDACIÓN TRIBUTARIA DEL GOBIERNO CENTRAL 2005-2006.
(Miles de nuevos soles).

	2005		Total 2 005	2006											Var.% 2006/2005	
	Nov.	Dic.		Ene.	Feb.	Mar.	Abr.	May.	Jun.	Jul.	Ago.	Set.	Oct.	Nov.	Nov.	Ene.-Nov.
TOTAL (I+II)	<u>3 274</u>	<u>3 549</u>	<u>45 877</u>	<u>4 121</u>	<u>3 575</u>	<u>4 016</u>	<u>3 932</u>	<u>3 286</u>	<u>3 920</u>	<u>3 692</u>	<u>4 030</u>	<u>4 227</u>	<u>4 077</u>	<u>3 946</u>	<u>20,5</u>	<u>1,2</u>
I. INGRESOS TRIBUTARIOS	<u>3 192</u>	<u>3 461</u>	<u>44 729</u>	<u>4 053</u>	<u>3 508</u>	<u>3 911</u>	<u>3 848</u>	<u>3 205</u>	<u>3 831</u>	<u>3 570</u>	<u>3 939</u>	<u>4 157</u>	<u>3 991</u>	<u>3 824</u>	<u>19,8</u>	<u>1,4</u>
1. Impuestos a la renta	<u>1 949</u>	<u>2 052</u>	<u>28 889</u>	<u>2 969</u>	<u>2 411</u>	<u>2 732</u>	<u>2 166</u>	<u>1 814</u>	<u>1 952</u>	<u>1 950</u>	<u>2 098</u>	<u>2 253</u>	<u>2 183</u>	<u>2 346</u>	<u>20,4</u>	<u>-7,3</u>
- Personas Naturales	457	505	5 905	1 017	468	517	543	585	559	591	521	548	538	525	14,9	18,7
- Personas Jurídicas	1 455	1 463	19 606	1 833	1 789	1 695	1 130	1 139	1 270	1 317	1 503	1 621	1 563	1 516	4,2	-9,7
- Regularización	37	84	3 378	119	154	520	493	90	123	42	74	84	82	305	724,3	-36,7
2. Impuestos a las importaciones	4	58	173	3	3	7	49	11	38	7	6	3	6	0	-100,0	15,7
3. Impuesto a la Producción y Consumo	<u>833</u>	<u>929</u>	<u>11 174</u>	<u>797</u>	<u>861</u>	<u>876</u>	<u>1 078</u>	<u>909</u>	<u>1 438</u>	<u>1 173</u>	<u>1 384</u>	<u>1 443</u>	<u>1 330</u>	<u>1 028</u>	<u>23,4</u>	<u>20,2</u>
- Impuesto General a las Ventas	833	929	11 173	797	861	875	1 078	909	1 438	1 173	1 384	1 443	1 330	1 028	23,4	20,2
. Interno	829	927	10 918	733	856	713	918	896	1 326	1 168	1 373	1 440	1 259	1 012	22,1	17,0
. Externo	4	2	255	64	5	162	160	13	112	5	11	3	71	16	300,0	145,8
- Impuesto selectivo al consumo (ISC)	0	0	1	0	0	1	0	0	0	0	0	0	0	0	-100,0	-16,7
4. Otros ingresos tributarios	406	422	4 493	284	233	296	555	471	403	440	451	458	472	450	10,8	10,9
II. INGRESOS NO TRIBUTARIOS	<u>82</u>	<u>88</u>	<u>1 148</u>	<u>68</u>	<u>67</u>	<u>105</u>	<u>84</u>	<u>81</u>	<u>89</u>	<u>122</u>	<u>91</u>	<u>70</u>	<u>86</u>	<u>122</u>	<u>48,8</u>	<u>-7,1</u>

Fuente: SUNAT- Aduanas. Oficina Zonal Tarapoto.

CUADRO Nº 16

SAN MARTÍN: EJECUCIÓN DE INGRESOS DEL GOBIERNO REGIONAL 2005 - 2006 1/.

(Miles de nuevos soles).

	2005		2006										Var.% 2006/2005		
	Nov.	Dic.	Ene.	Feb.	Mar.	Abr.	May.	Jun.	Jul.	Ago.	Set.	Oct.	Nov.	Nov.	Ene.-Nov.
TOTAL DE INGRESOS DEL GOBIERNO REGIONAL	5 759	5 880	3 516	1 264	6 745	1 858	1 490	2 507	2 547	2 218	1 821	1 826	2 341	-59,4	-51,3
INGRESOS CORRIENTES	1 569	634	703	738	3 429	896	590	939	799	871	978	1 072	1 188	-24,3	12,1
Tasas	259	36	45	36	22	74	36	35	52	35	59	26	112	-56,8	-28,9
Venta de bienes	589	164	151	387	2 918	254	101	345	234	279	311	528	589	0,0	77,1
Prestación de servicios	577	371	265	215	360	359	342	457	408	469	478	459	462	-19,9	-10,3
Rentas de la propiedad	67	44	69	63	88	104	82	33	73	66	118	46	2	-97,0	-22,0
Multas, sanciones y otros	27	0	21	23	16	57	17	16	13	11	0	0	13	-51,9	-36,8
Otros ingresos corrientes	50	19	152	14	25	48	12	53	19	11	12	13	10	-80,0	-45,5
INGRESOS DE CAPITAL	133	107	84	43	40	115	216	205	131	53	62	52	159	19,5	-67,6
Venta de activos	0	0	0	0	0	0	0	0	0	0	0	0	0	-	-
Amortización de préstamos	133	107	84	43	40	115	216	205	131	53	62	52	159	19,5	-67,6
Otros ingresos de capital	0	0	0	0	0	0	0	0	0	0	0	0	0	-	-
TRANSFERENCIAS	2 837	3 005	349	483	1 229	596	432	479	447	457	781	458	626	-77,9	-81,3
Transferencias	2 837	3 005	349	483	1 229	596	432	479	447	457	781	458	626	-77,9	-81,3
FINANCIAMIENTO	1 220	2 134	2 380	0	2 047	251	252	884	1 170	837	0	244	368	-69,8	-11,3
Operaciones oficiales de crédito	1 220	2 134	2 380	0	226	251	252	884	1 170	837	0	244	368	-69,8	-20,6
Saldo de balance	0	0	0	0	1 821	0	0	0	0	0	0	0	0	-	54,7
INGRESOS POR FUENTE	5 759	5 880	3 516	1 264	6 745	1 858	1 490	2 507	2 547	2 218	1 821	1 826	2 341	-59,4	-51,3
Canon y sobrecanon	10	0	10	11	87	49	11	2	2	2	44	0	2	-80,0	53,8
Recursos directamente recaudados	1 543	737	776	771	5 110	962	795	1 141	926	922	995	1 122	1 345	-12,8	6,8
Donaciones y transferencias	619	609	349	482	1 252	596	432	480	448	457	782	458	626	1,1	-14,7
Recursos por operaciones oficiales de crédito externo	1 220	2 135	2 381	0	296	251	252	884	1 171	837	0	246	368	-69,8	-30,2
Fondo de Compensación Regional	2 367	2 399	0	0	0	0	0	0	0	0	0	0	0	-100,0	-100,0
Privatizaciones y concesiones	0	0	0	0	0	0	0	0	0	0	0	0	0	-	-

Fuente: Gobierno Regional de San Martín .

1 / Preliminar.

CUADRO Nº 17

SAN MARTÍN: EJECUCIÓN DE GASTOS DEL GOBIERNO REGIONAL 2005 - 2006 1/.

(Miles de nuevos soles).

	2005		2006											Var.% 2006/2005	
	Nov.	Dic.	Ene.	Feb.	Mar.	Abr.	May.	Jun.	Jul.	Ago.	Set.	Oct.	Nov.	Nov.	Ene.-Nov.
TOTAL DE GASTOS DEL GOBIERNO REGIONAL	27 072	61 962	24 718	31 415	28 142	25 728	28 559	29 138	37 614	29 298	28 616	30 742	30 025	10,9	8,3
GASTOS CORRIENTES	23 790	33 533	22 583	26 961	22 278	22 654	25 341	24 878	33 676	24 576	25 570	27 222	25 562	7,4	8,6
Personal y obligaciones	18 259	23 265	17 581	21 077	16 495	16 760	19 795	19 440	25 172	18 963	19 715	20 537	19 718	8,0	8,6
Obligaciones previsionales	3 127	7 585	3 106	4 279	3 188	3 330	3 197	3 170	4 835	3 221	3 215	3 232	3 199	2,3	5,1
Bienes y servicios	2 354	2 621	1 828	1 551	2 534	2 508	2 299	2 194	3 618	2 344	2 593	3 377	2 551	8,4	14,0
Otros gastos corrientes	50	62	68	54	61	56	50	74	51	48	47	76	94	88,0	2,0
GASTOS DE CAPITAL	3 282	28 429	2 135	4 454	5 864	3 074	3 218	4 260	3 938	4 722	3 046	3 520	4 463	36,0	6,4
Inversiones	2 973	5 981	2 105	4 389	5 537	3 025	3 099	4 163	3 787	4 651	3 007	3 482	4 312	45,0	8,3
Inversiones financieras	175	86	0	0	0	0	0	0	0	0	0	0	0	-100,0	-100,0
Otros gastos de capital	134	22 362	30	65	327	49	119	97	151	71	39	38	151	12,7	42,1
SERVICIO DE LA DEUDA	0	0	0	0	0	0	0	0	0	0	0	0	0	-	-
Intereses	0	0	0	0	0	0	0	0	0	0	0	0	0	-	-
Amortización	0	0	0	0	0	0	0	0	0	0	0	0	0	-	-
GASTOS POR FUENTE DE FINANCIAMIENTO	27 072	61 962	24 718	31 415	28 142	25 728	28 559	29 138	37 614	29 298	28 616	30 742	30 025	10,9	8,3
Recursos ordinarios (Asignación MEF)	22 182	54 812	22 669	27 771	25 632	22 756	26 192	26 448	34 176	26 947	26 518	28 216	27 576	24,3	19,8
Canon y sobre canon	14	16	130	10	10	6	5	12	4	13	9	12	36	157,1	-75,5
Recursos directamente recaudados	1 331	1 172	742	579	869	1 096	997	937	2 618	1 162	1 158	1 720	1 104	-17,1	15,1
Donaciones y transferencias	617	613	451	381	753	691	592	1 090	543	549	924	787	686	11,2	-4,7
Recursos por operaciones oficiales de crédito externo	844	1 826	726	2 674	878	1 179	773	651	273	627	7	7	623	-26,2	14,6
Fondo de Compensación Regional	2 084	3 523	0	0	0	0	0	0	0	0	0	0	0	-100,0	-100,0
Privatizaciones y concesiones	0	0	0	0	0	0	0	0	0	0	0	0	0	-	-

Fuente: Gobierno Regional de San Martín .

1 / Preliminar.

CUADRO Nº 18
SAN MARTÍN: PROGRAMA DE INVERSIONES DEL GOBIERNO REGIONAL 2005-2006 1/.
(Miles de nuevos soles).

	2005		2006											Var.% 2006/2005	
	Nov.	Dic.	Enc.	Feb.	Mar.	Abr.	May.	Jun.	Jul.	Ago.	Set.	Oct.	Nov.	Nov.	Enc.-Nov.
TOTAL DE INVERSIONES POR SECTORES	<u>3 148</u>	<u>6 067</u>	<u>2 105</u>	<u>4 389</u>	<u>5 537</u>	<u>3 025</u>	<u>3 099</u>	<u>4 163</u>	<u>3 787</u>	<u>4 651</u>	<u>3 007</u>	<u>3 482</u>	<u>4 312</u>	<u>37,0</u>	<u>5,6</u>
ADMINISTRACIÓN Y PLANEAMIENTO	214	675	372	313	382	276	305	252	513	396	228	221	547	155,6	1,2
AGRARIA	2 071	4 073	1 185	3 249	1 482	1 226	1 454	1 598	961	1 342	660	500	1 176	-43,2	-25,8
ASISTENCIA Y PREVISIÓN SOCIAL	25	96	0	0	170	153	55	68	0	139	86	139	319	1 176,0	310,5
EDUCACIÓN Y CULTURA	292	284	178	29	975	470	314	275	509	498	202	562	701	140,1	96,3
ENERGÍA Y RECURSOS MINERALES	83	178	1	0	0	0	0	0	47	175	58	13	203	144,6	-74,2
INDUSTRIA, COMERCIO Y SERVICIOS	58	135	170	41	39	29	32	46	24	30	72	30	205	253,4	68,1
PESCA	0	0	0	0	0	70	14	17	17	27	20	14	68	+	+
SALUD Y SANEAMIENTO	255	297	199	35	2 458	132	737	1 548	1 366	1 629	1 378	1 660	864	238,8	60,7
TRABAJO	0	61	0	0	0	0	0	0	0	0	0	0	0	-	-
TRANSPORTE	150	268	0	722	31	669	188	359	350	415	303	343	229	52,7	17,1
VIVIENDA Y DESARROLLO URBANO	0	0	0	0	0	0	0	0	0	0	0	0	0	-	-

Fuente: Gobierno Regional de San Martín .
1 / Preliminar.

CUADRO N° 19

SAN MARTÍN: SALDO DE DEPÓSITOS DEL SISTEMA FINANCIERO POR ENTIDAD 2005-2006.

(Miles de nuevos soles).

	2005		2006										Var %		
	Nov.	Dic.	Ene.	Feb.	Mar.	Abr.	May.	Jun.	Jul.	Ago.	Set.	Oct.	Nov.	Mes	Anual
TOTAL SISTEMA FINANCIERO	175 474	180 501	178 318	169 608	164 529	162 149	172 747	174 672	176 717	185 595	186 486	181 813	177 975	-2,1	1,4
A. EMPRESAS BANCARIAS	104 480	108 286	108 518	101 406	99 008	97 394	106 825	107 810	107 338	116 112	119 802	115 665	115 074	-0,5	10,1
Continental	56 675	59 448	59 940	56 252	54 348	53 934	57 489	58 831	56 313	64 753	67 312	60 319	60 486	0,3	6,7
Crédito	36 330	37 869	38 375	34 469	34 220	32 952	38 372	37 888	39 020	39 187	39 743	41 807	40 048	-4,2	10,2
Interbank	9 255	9 347	8 372	8 420	8 209	7 876	8 426	8 233	8 349	8 308	8 788	8 847	8 751	-1,1	-5,4
Del Trabajo	989	1 080	1 052	1 002	812	761	743	709	818	778	845	855	1 002	17,2	1,3
Mibanco	-	-	70	296	373	487	539	633	712	796	910	1 104	880	-20,3	+
Scotiabank	1 231	542	709	967	1 046	1 384	1 256	1 516	2 126	2 290	2 204	2 733	3 907	43,0	217,4
B. EMPRESAS NO BANCARIAS	70 994	72 215	69 800	68 202	65 521	64 755	65 922	66 862	69 379	69 483	66 684	66 148	62 901	-4,9	-11,4
C.R.A.C. San Martín	52 188	52 379	51 834	50 923	49 715	49 525	50 533	50 790	52 522	51 632	48 199	47 244	43 451	-8,0	-16,7
C.M.A.C. Paita	12 916	13 449	12 069	11 851	11 005	4 772	10 096	10 177	10 585	10 680	10 728	10 769	10 769	0,0	-16,6
C.M.A.C. Piura	5 890	6 387	5 897	5 428	4 801	10 458	5 293	5 895	6 272	7 171	7 757	8 135	8 681	6,7	47,4

Fuente: Superintendencia de Banca y Seguros.

CUADRO N° 20
SAN MARTÍN: SALDO DE DEPÓSITOS DEL SISTEMA FINANCIERO SEGÚN MODALIDAD 2005-2006.
(Miles de nuevos soles).

	2005		2006										Var %		
	Nov.	Dic.	Ene.	Feb.	Mar.	Abr.	May.	Jun.	Jul.	Ago.	Set.	Oct.	Nov.	Mes	Annual
TOTAL DEPÓSITOS	<u>175 474</u>	<u>180 501</u>	<u>178 318</u>	<u>169 608</u>	<u>164 529</u>	<u>162 149</u>	<u>172 747</u>	<u>174 672</u>	<u>176 717</u>	<u>185 595</u>	<u>186 486</u>	<u>181 813</u>	<u>177 975</u>	<u>-2,1</u>	<u>1,4</u>
A. DEPÓSITOS A LA VISTA	<u>31 243</u>	<u>31 503</u>	<u>34 291</u>	<u>28 152</u>	<u>28 055</u>	<u>27 128</u>	<u>33 688</u>	<u>33 375</u>	<u>33 829</u>	<u>34 346</u>	<u>35 121</u>	<u>36 032</u>	<u>35 508</u>	<u>-1,5</u>	<u>13,7</u>
Empresas Bancarias	31 243	31 503	34 291	28 152	28 055	27 128	33 688	33 375	33 829	34 346	35 121	36 032	35 508	-1,5	13,7
Empresas No Bancarias	0	0	0	0	0	0	0	0	0	0	0	0	0	-	-
B. DEPÓSITOS DE AHORRO	<u>62 552</u>	<u>66 280</u>	<u>64 707</u>	<u>62 470</u>	<u>59 226</u>	<u>59 856</u>	<u>76 830</u>	<u>78 824</u>	<u>79 602</u>	<u>86 869</u>	<u>87 453</u>	<u>77 697</u>	<u>74 171</u>	<u>-4,5</u>	<u>18,6</u>
Empresas Bancarias	46 652	49 808	48 422	47 344	50 483	45 842	47 833	49 491	49 460	56 836	59 746	53 412	51 802	-3,0	11,0
Empresas No Bancarias	15 900	16 472	16 285	15 126	8 743	14 014	28 997	29 333	30 142	30 033	27 707	24 285	22 369	-7,9	40,7
C. DEPÓSITOS A PLAZO	<u>81 679</u>	<u>82 718</u>	<u>79 320</u>	<u>78 986</u>	<u>77 248</u>	<u>75 165</u>	<u>62 229</u>	<u>62 473</u>	<u>63 286</u>	<u>64 380</u>	<u>63 912</u>	<u>68 084</u>	<u>68 296</u>	<u>0,3</u>	<u>-16,4</u>
Empresas Bancarias	26 586	26 975	25 805	25 910	36 275	24 424	25 305	24 944	24 049	24 930	24 936	26 221	27 763	5,9	4,4
Empresas No Bancarias	55 093	55 743	53 515	53 076	40 973	50 741	36 924	37 529	39 237	39 450	38 976	41 863	40 533	-3,2	-26,4

Fuente: Superintendencia de Banca y Seguros.

CUADRO Nº 21
SAN MARTÍN: SALDO DE DEPÓSITOS DEL SISTEMA FINANCIERO SEGÚN MONEDA 2005-2006.
(Miles de nuevos soles).

	2005		2006										Var %		
	Nov.	Dic.	Ene.	Feb.	Mar.	Abr.	May.	Jun.	Jul.	Ago.	Set.	Oct.	Nov.	Mes	Anual
TOTAL DEPÓSITOS	<u>175 474</u>	<u>180 501</u>	<u>178 318</u>	<u>169 608</u>	<u>164 529</u>	<u>162 149</u>	<u>172 747</u>	<u>174 672</u>	<u>176 717</u>	<u>185 595</u>	<u>186 486</u>	<u>181 813</u>	<u>177 975</u>	<u>-2,1</u>	<u>1,4</u>
A. MONEDA NACIONAL	<u>114 179</u>	<u>115 528</u>	<u>115 166</u>	<u>108 413</u>	<u>104 702</u>	<u>102 810</u>	<u>112 742</u>	<u>114 530</u>	<u>116 783</u>	<u>124 981</u>	<u>125 217</u>	<u>121 845</u>	<u>116 625</u>	<u>-4,3</u>	<u>2,1</u>
Depósitos Vista	25 947	24 784	27 324	23 085	22 838	21 805	29 302	29 244	28 592	29 161	28 517	29 662	27 849	-6,1	7,3
Depósitos de Ahorro	42 022	43 485	42 478	40 135	38 437	38 295	49 730	51 261	52 426	59 444	60 295	51 153	48 140	-5,9	14,6
Depósitos a Plazo	46 210	47 259	45 364	45 193	43 427	42 710	33 710	34 025	35 765	36 376	36 405	41 030	40 636	-1,0	-12,1
B. MONEDA EXTRANJERA	<u>61 295</u>	<u>64 973</u>	<u>63 151</u>	<u>61 195</u>	<u>59 827</u>	<u>59 339</u>	<u>60 005</u>	<u>60 142</u>	<u>59 934</u>	<u>60 614</u>	<u>61 269</u>	<u>59 968</u>	<u>61 350</u>	<u>2,3</u>	<u>0,1</u>
Depósitos Vista	5 296	6 719	6 967	5 067	5 217	5 324	4 386	4 131	5 238	5 185	6 603	6 371	7 659	20,2	44,6
Depósitos de Ahorro	20 530	22 794	22 229	22 335	20 790	21 560	27 100	27 563	27 176	27 425	27 159	26 542	26 031	-1,9	26,8
Depósitos a Plazo	35 469	35 460	33 955	33 793	33 820	32 455	28 519	28 448	27 520	28 004	27 507	27 055	27 660	2,2	-22,0

Fuente: Superintendencia de Banca y Seguros.

CUADRO Nº 22
SAN MARTÍN: SALDO DE CRÉDITOS DEL SISTEMA FINANCIERO 2005-2006.
(Miles de nuevos soles).

	2005		2006										Var %		
	Nov.	Dic.	Ene.	Feb.	Mar.	Abr.	May.	Jun.	Jul.	Ago.	Set.	Oct.	Nov.	Mes	Annual
TOTAL SISTEMA FINANCIERO	<u>291 535</u>	<u>295 824</u>	<u>294 063</u>	<u>293 759</u>	<u>300 686</u>	<u>305 964</u>	<u>310 436</u>	<u>314 415</u>	<u>320 568</u>	<u>334 210</u>	<u>343 760</u>	<u>345 913</u>	<u>359 476</u>	<u>3,9</u>	<u>23,3</u>
A. EMPRESAS BANCARIAS	<u>173 466</u>	<u>176 524</u>	<u>175 998</u>	<u>174 775</u>	<u>180 069</u>	<u>185 109</u>	<u>190 792</u>	<u>194 945</u>	<u>199 642</u>	<u>212 004</u>	<u>221 376</u>	<u>223 550</u>	<u>235 682</u>	<u>5,4</u>	<u>35,9</u>
Continental	88 565	88 219	87 076	88 705	90 860	91 003	92 838	92 913	94 122	94 837	98 793	100 317	105 432	5,1	19,0
Crédito	38 620	39 557	39 679	39 906	39 823	42 645	43 075	44 550	45 240	46 650	48 203	46 561	49 267	5,8	27,6
Interbank	33 257	33 598	33 618	26 377	26 833	27 053	27 470	27 829	27 506	28 565	29 326	28 716	28 673	-0,1	-13,8
Del Trabajo	13 014	13 052	13 075	13 076	13 206	12 916	12 189	11 656	11 494	11 083	11 186	11 080	12 065	8,9	-7,3
Mibanco	-	-	816	2 092	3 959	6 303	8 458	9 812	11 794	13 446	14 876	16 362	17 625	7,7	+
Scotiabank	10	2 098	1 734	4 619	5 388	5 189	6 762	8 185	9 486	17 423	18 992	20 514	22 620	10,3	226 100,0
B. EMPRESAS NO BANCARIAS	<u>118 069</u>	<u>119 300</u>	<u>118 065</u>	<u>118 984</u>	<u>120 617</u>	<u>120 855</u>	<u>119 644</u>	<u>119 470</u>	<u>120 926</u>	<u>122 206</u>	<u>122 384</u>	<u>122 363</u>	<u>123 794</u>	<u>1,2</u>	<u>4,8</u>
C.R.A.C. San Martín	51 194	51 417	51 047	50 811	50 792	50 207	49 785	49 516	49 530	49 348	48 431	46 660	45 932	-1,6	-10,3
C.M.A.C. Paita	28 452	29 099	29 221	29 872	30 922	31 858	32 113	32 503	32 687	32 953	34 295	36 100	37 221	3,1	30,8
C.M.A.C. Piura	38 423	38 784	37 797	38 301	38 903	38 790	37 746	37 451	38 709	39 905	39 658	39 603	40 641	2,6	5,8
TOTAL SISTEMA FINANCIERO	<u>291 535</u>	<u>295 824</u>	<u>294 063</u>	<u>293 759</u>	<u>300 686</u>	<u>305 964</u>	<u>310 436</u>	<u>314 415</u>	<u>320 568</u>	<u>334 210</u>	<u>343 760</u>	<u>345 913</u>	<u>359 476</u>	<u>3,9</u>	<u>23,3</u>
Moneda Nacional	201 844	204 462	206 021	209 939	215 335	217 011	220 440	224 077	229 678	239 835	245 956	250 623	261 918	4,5	29,8
Moneda Extranjera	89 691	91 362	88 042	83 820	85 351	88 953	89 996	90 338	90 890	94 375	97 804	95 290	97 558	2,4	8,8

Fuente: Superintendencia de Banca y Seguros.

CUADRO N° 23

SAN MARTÍN : RATIO DE CARTERA PESADA DEL SISTEMA FINANCIERO DE 2005-2006

	2005		2006										
	Nov.	Dic.	Ene.	Feb.	Mar.	Abr.	May.	Jun.	Jul.	Ago.	Set.	Oct.	Nov.
<u>Sistema Financiero</u>	<u>7,2</u>	<u>6,8</u>	<u>6,1</u>	<u>6,1</u>	<u>6,5</u>	<u>6,4</u>	<u>7,0</u>	<u>7,1</u>	<u>7,0</u>	<u>6,9</u>	<u>7,1</u>	<u>7,6</u>	<u>7,2</u>
<u>Empresas Bancarias</u>	<u>5,3</u>	<u>5,0</u>	<u>4,4</u>	<u>4,6</u>	<u>4,6</u>	<u>4,5</u>	<u>4,8</u>	<u>4,6</u>	<u>4,5</u>	<u>4,1</u>	<u>4,0</u>	<u>3,7</u>	<u>3,3</u>
Continental	3,5	3,4	4,3	4,5	4,2	4,0	4,4	4,5	4,6	4,5	4,1	3,7	3,1
Crédito	6,2	5,3	1,5	1,5	2,4	2,2	2,0	1,3	1,2	1,0	1,0	0,9	0,6
Interbank	10,0	9,2	10,1	13,1	12,9	12,8	13,4	13,2	12,5	11,8	12,0	12,3	12,0
Trabajo	2,8	2,8	n.d.	n.d.	n.d.	n.d.	4,4	4,9	4,9	4,2	3,9	3,3	2,9
Mibanco	-	-	n.d.	n.d.	n.d.	n.d.	0,0	0,02	0,4	0,5	0,6	0,6	0,9
Scotiabank	n.d.	n.d.	n.d.	n.d.	n.d.	n.d.	0,7	0,3	0,8	0,4	1,0	1,3	1,3
<u>Empresas no Bancarias</u>	<u>9,5</u>	<u>9,4</u>	<u>8,7</u>	<u>8,4</u>	<u>9,4</u>	<u>9,3</u>	<u>10,4</u>	<u>11,0</u>	<u>11,0</u>	<u>11,8</u>	<u>12,7</u>	<u>14,6</u>	<u>14,6</u>
C.R.A.C. San Martín	11,7	10,9	9,7	10,3	13,3	13,0	15,3	15,9	16,7	18,4	21,7	26,4	26,9
C.M.A.C. Paita	15,4	14,8	9,0	8,8	8,5	8,2	8,1	9,0	8,8	8,5	8,1	9,9	10,1
C.M.A.C. Piura	4,6	4,8	7,1	5,6	4,9	5,5	6,0	6,4	5,6	6,5	5,7	5,0	4,8

Fuente: Instituciones del Sistema Financiero de San Martí