

## PRESENTACIÓN

En marzo 2006, la actividad productiva regional se caracterizó por un comportamiento diferenciado, así, el **valor bruto de la producción agropecuaria (VBPA)** creció en 6,4 por ciento, impulsado por el dinamismo de la parte agrícola (5,4 por ciento) y pecuaria (12,2 por ciento). El crecimiento agrícola se explicó por la mayor producción de plátano, caña de azúcar, palma aceitera y café; en tanto la parte pecuaria fue impulsada por los rubros carne, huevos y leche. El sector **pesca** cayó en 4,2 por ciento, por menor ingreso de pescado fresco y salpreso extra regional. La **manufactura** logró un ligero repunte, gracias al dinamismo de transformación forestal y la mayor producción de aceite de palma; aunado el impacto de la producción de bebidas gaseosas. En contraste, continuó cayendo el rubro cemento, por menor demanda en zona de selva; manteca y jabón de palma. Además, no se registró producción de parquet. El sector **turismo** pasa por una temporada baja de turistas, tal como lo refleja la caída de los arribos y pernoctaciones. En el primer trimestre, el VBPA cayó en 5,6 por ciento, vinculado al bajo desempeño de la parte agrícola, ya que la pecuaria mostró recuperación; el sector pesca marcó un crecimiento de 2,6 por ciento. La manufactura registró expansión en aceite, jabón y madera aserrada; y disminución en manteca, parquet y cemento. El sector turismo repuntó en línea con el dinamismo de la actividad económica del país, tal como lo refleja el mayor flujo de turistas nacionales.

El Ministerio de Trabajo y Promoción del Empleo, en su reporte de marzo, informó que el **empleo** urbano en la ciudad de Tarapoto creció en 10,9 por ciento respecto a marzo 2005, debido a la mayor demanda de trabajadores por parte de los sectores extractivos (28,1 por ciento); electricidad, gas y agua (23,8 por ciento) y comercio (16,8 por ciento).

La **inflación** de Moyobamba fue de 0,81 por ciento en marzo, acumulando en el primer trimestre una tasa de 1,05 por ciento y en los últimos 12 meses otra de 1,79 por ciento. La variación mensual se explicó por mayores precios de hortalizas y legumbres frescas; azúcar; tubérculos y raíces y; carnes y preparados de carnes.

El **tipo de cambio** bancario, se cotizó a S/. 3,340 por dólar, en la venta; presentando una depreciación mensual de 1,5 por ciento y anual de 2,5 por ciento. Desde octubre 2005, el tipo de cambio muestra continuas depreciaciones anuales.

En **comercio exterior**, no se registraron compras al exterior por la aduana local, contrastando con el nivel de US\$ 4 mil de marzo 2005; acumulando en el primer trimestre una caída de 99,1 por ciento. Las exportaciones de madera se efectúan por puertos de la costa.

La **recaudación tributaria** mensual (S/. 4 millones) disminuyó en 10 por ciento respecto a marzo 2005, explicado por menor rendimiento de los tributos internos (-13,1 por ciento). Con ello en el primer trimestre la recaudación cayó en 7,8 por ciento.

La ejecución del **presupuesto de gastos** del Gobierno Regional subió S/. 4,1 millones ó 17,1 por ciento respecto a marzo 2005, explicado por el mayor gasto corriente (0,2 por ciento) y de capital (228,1 por ciento); acumulando en el primer trimestre un crecimiento de 10,9 por ciento. Por su parte, la ejecución del **programa de inversiones** creció S/. 3,8 millones ó 218,2 por ciento, incidiendo la mayor inversión en los sectores Salud y Saneamiento y, Agraria; acumulando a marzo una expansión de S/. 2,9 millones ó 32 por ciento.

El saldo de **colocaciones** del Sistema Financiero de San Martín fue de S/. 300,7 millones, superior en S/. 22,4 millones (5,8 por ciento real) al registrado en marzo 2005, explicado por el dinamismo de los créditos soles y en dólares. La cartera pesada fue de S/. 18,5 millones, monto equivalente al 6,2 por ciento de las colocaciones brutas. Por su parte, el saldo de **depósitos** (S/. 164,5 millones) creció en S/. 1,6 millones ó 1 por ciento, equivalente a una caída real de 1,1 por ciento, explicada por las menores captaciones en dólares (-2,7 por ciento) y en soles (-0,2 por ciento). A fines de marzo, el 63,6 por ciento de la liquidez se encontró en nuevos soles y el restante 36,4 por ciento en dólares.

La **tasa de interés** preferencial promedio a 90 días subió a 5,9 por ciento, tanto en soles como en dólares. La tasa de sobregiros en soles bajó a 20,9 por ciento, mientras en dólares subió a 22,4 por ciento. La TAMN se incrementó a 24,3 por ciento, en tanto la TAMEX se mantuvo en 10,6 por ciento. Respecto a las tasas pasivas, la TIPMN subió a 3,0 por ciento y la TIPMEX permaneció en 2,0 por ciento.

## I. PRODUCCIÓN SECTORIAL Y EMPLEO

### 1. Producción agropecuaria

Las condiciones meteorológicas en San Martín presentaron una temperatura máxima promedio de 32,8 °C, por encima de su valor normal mensual; y una temperatura mínima promedio de 19,1 °C, también por encima del valor promedio mensual. Asimismo, se presentó un tiempo cálido, cielo entre nublado y cubierto; las precipitaciones totalizaron valores similares a sus normales y tuvieron una distribución normal tanto en el espacio como en el tiempo, favoreciendo el desarrollo de los cultivos.

El **valor bruto de la producción agropecuaria (VBPA)** logró un aumento de 6,4 por ciento relativo a marzo 2005, explicado por el comportamiento positivo de los subsectores agrícola (5,4 por ciento) y pecuario (12,2 por ciento). El dinamismo de la parte agrícola se asocia a la mayor producción de plátano (6,2 por ciento), palma aceitera (16,3 por ciento), caña de azúcar (13,3 por ciento), yuca (98,3 por ciento) y café (30,9 por ciento); en contraste, disminuyó la producción de arroz cáscara (-18,4 por ciento) y de maíz amarillo duro (-18,9 por ciento), debido a menores cosechas, a causa del desfase de las mismas por factores climáticos.

En tanto el impulso de la parte pecuaria se explicó por la mayor producción de carne (10,7 por ciento), sobresaliendo la de aves y vacunos que, crecieron en 9,3 y 19,1 por ciento, respectivamente; aunado el impacto de los rubros huevos (38,2 por ciento) y leche (1,8 por ciento). El subsector agrícola aportó el 85,4 por ciento del valor bruto de la producción agropecuaria mensual.

Sin embargo, en el primer trimestre de 2006, el **VBPA** registró una disminución de 5,6 por ciento respecto a similar periodo del año anterior, como consecuencia del bajo perfil del subsector agrícola (-8,1 por ciento), incidiendo la menor producción de arroz cáscara (-19,7 por ciento) y de maíz amarillo duro (-30,7 por ciento). Estos resultados, en parte, fueron atenuados por el crecimiento del subsector pecuario (15,9 por ciento), gracias a que el dinamismo fue extensivo a todos sus rubros explicativos (carne, leche y huevos).

En cuanto a las siembras, en marzo se instalaron 15 616 Has, de diferentes cultivos, área menor en 18,2 por ciento respecto a igual mes del año anterior, vinculadas a inferiores siembras de arroz cáscara (-40,5 por ciento) y maíz amarillo duro (-12,5 por ciento). La caída del arroz se debe a los bajos precios en el mercado, por lo que muchos agricultores han desistido de sembrar; además, sumado su elevado costo de producción. El caso de maíz se debe a que en algunas áreas maiceras se ha sembrado algodón, ya que ambos cultivos se siembran en secano en las mismas áreas; cuya rentabilidad se considera relativamente mayor a la del maíz.

El avance de la campaña 2005/2006 (periodo agosto-marzo) fue de 128 451 Has, inferior en 8,4 por ciento al de la campaña anterior, vinculado a las menores siembras de arroz (-15,5 por ciento), maíz amarillo (-6,9 por ciento) y palma aceitera (-82,5 por ciento); atenuadas por mayor instalación de los cultivos algodón (105,4 por ciento) y café (74,9 por ciento), por su rentabilidad.

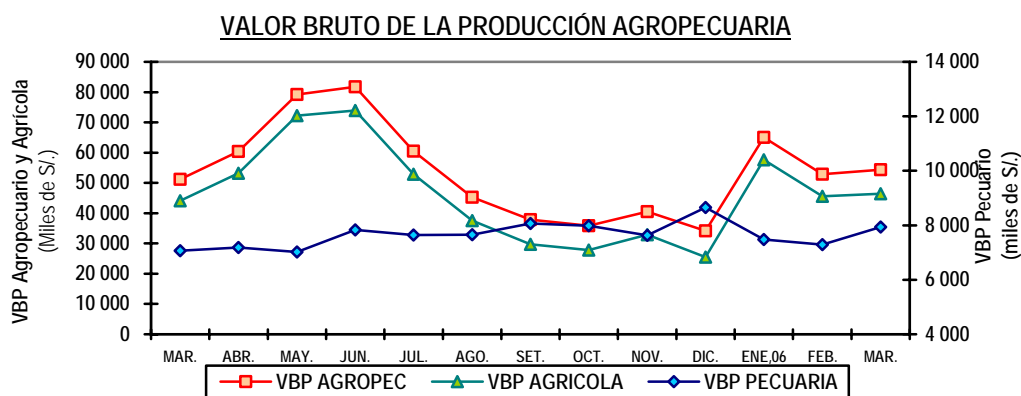

## SAN MARTÍN: PRODUCCIÓN AGRÍCOLA DE PRINCIPALES CULTIVOS.

Rubros	PRODUCCIÓN (TM)				SIEMBRAS (HA)			
	Mar. 2005	Mar. 2006	Ene.- Mar. 2005	Ene.- Mar. 2006	Mar. 2005	Mar. 2006	Ago.-Mar. 04-05	Ago.- Mar. 05-06
<b>TOTAL</b>	<b>124 728</b>	<b>126 195</b>	<b>498 070</b>	<b>457 792</b>	<b>19 082</b>	<b>15 616</b>	<b>140 259</b>	<b>128 451</b>
Arroz	31 042	25 341	187 481	150 607	7 958	4 736	55 311	46 765
Frijol g. Seco	122	70	195	168	70	187	1 671	1 854
Frijol Chiclayo	75	99	299	315	145	65	854	585
Plátano	24 797	26 341	72 955	79 929	167	175	1 361	1 632
Yuca	4 248	8 424	19 421	22 848	417	424	3 300	3 806
Limón sutil	541	688	1 227	1 387	0	6	4	22
Limón dulce	25	34	58	72	0	0	0	0
Naranja	2 088	3 069	4 341	5 496	9	15	62	32
Papaya	3 459	3 618	9 817	10 227	24	130	128	424
Mandarina	126	225	150	269	-	-	-	-
Mango	0	5	590	609	-	-	-	-
Piña	0	0	857	915	11	14	70	71
Sachapapa	9	9	27	32	1	2	7	10
Palto	96	350	282	526	0	0	0	0
Cocotero	1 011	957	2 822	2 784	0	0	0	5
Tomate	300	254	791	836	23	25	233	224
Vid	111	121	333	361	9	0	32	4
Maní	34	32	70	81	25	22	228	272
Pijuayo	3 589	3 429	10 670	10 697	0	17	0	37
Caña azúcar	11 746	13 310	34 967	37 123	33	18	278	119
Maíz amarillo	16 374	13 278	75 880	52 592	9 566	8 369	66 442	61 868
Palma aceitera	13 345	15 518	40 702	43 314	0	0	2 000	350
Cacao	249	338	752	880	267	323	3 515	1 339
Café	2 906	3 802	3 736	5 073	122	357	545	953
Soya	5	7	78	24	0	5	189	49
Camu Camu	0	0	0	0	-	-	-	-
Algodón	0	0	0	0	185	706	3 837	7 881
Tabaco	0	9	0	80	40	6	113	74
Otros	8 430	6 867	29 569	30 547	11	14	80	78

Fuente: Dirección Regional Agraria San Martín.

SAN MARTÍN: PRODUCCIÓN PECUARIA  
(Toneladas)

Rubros	Mar. 2005	Mar. 2006	Ene.- Mar. 2005	Ene.- Mar. 2006
<b>TOTAL</b>	<b>3 221</b>	<b>3 535</b>	<b>8 996</b>	<b>10 266</b>
Carne	1 836	2 032	5 053	5 769
Leche	1 124	1 143	3 208	3 458
Huevos	261	360	735	1 039

Fuente: Oficina de Información Agraria.

## 2. Pesca.

El desembarque de pescado para consumo humano fue de 243 t., volumen inferior en 4,2 por ciento respecto al de marzo 2005, explicado por el menor ingreso de pescado extra regional (-4,9 por ciento), en estado fresco y salpreso; mientras que el abastecimiento de pescado seco salado subió en 27,5 por ciento. Por su parte, la producción interna proveniente de piscigranjas, todavía en pequeña escala, fue de 21 t., mayor en 4,1 por ciento respecto al mes de comparación, sobresaliendo las especies Gamitana y Tilapia.

En el primer trimestre de 2006, el abastecimiento de pescado fue de 671 t., volumen superior en 2,6 por ciento respecto a similar periodo del año anterior, vinculado al mayor ingreso de pescado de otros departamentos (3,4 por ciento), en estado fresco (0,7 por ciento) y seco salado (27,5 por ciento); a diferencia del desembarque de pescado en estado salpreso que disminuyó en 13 por ciento, respecto al periodo de comparación. La producción interna proveniente de piscigranjas ascendió a 48 t., volumen inferior en 7 por ciento respecto a similar periodo del año anterior.

SAN MARTÍN: INDICADORES SECTOR PESQUERO  
(Toneladas)

	Mar. 2005	Mar. 2006	Ene.- Mar. 2005	Ene.- Mar. 2006
<b>OFERTA TOTAL</b>	<b>254</b>	<b>243</b>	<b>654</b>	<b>671</b>
<b>Ingreso extra regional</b>	<b>233</b>	<b>221</b>	<b>603</b>	<b>623</b>
Fresco	154	137	394	397
Salpreso	27	18	59	51
Seco salado	52	66	150	175
<b>Producción interna</b>	<b>21</b>	<b>21</b>	<b>51</b>	<b>48</b>
Fresco	21	21	51	48

Fuente: Dirección Regional de la Producción – San Martín.

## 3. Manufactura.

La industria de San Martín logró una ligera recuperación respecto a marzo 2005, impulsada por la mayor producción de aceite de palma (25,4 por ciento) y madera aserrada (87,9 por ciento); además, del impacto del rubro bebidas gaseosas a partir de octubre 2005. La expansión de madera aserrada se explicó por el normal abastecimiento de materia prima, aunado la mayor demanda nacional y externa. En tanto el dinamismo del rubro aceite se asocia a acumulación de stocks del producto para atender pedidos futuros, puesto que por el momento afronta una menor demanda, tal como lo revelan sus bajas ventas físicas (-7,3 por ciento). Estos resultados, en parte, fueron contrarrestados por la menor producción de manteca de palma (-19,5 por ciento), jabón (-40,1 por ciento) y de cemento (-49,4 por ciento). Asimismo, no se registró producción de parquet.

El caso de manteca se atribuye a la

menor demanda, expresada en bajas ventas físicas del producto (-24,4 por ciento); y el jabón debido a que cuenta con stocks que permiten cubrir las mayores ventas (66,5 por ciento). En tanto caída de la producción de cemento se atribuye a la menor demanda en el mercado de influencia de la empresa productora, tal como lo revelan los bajos volúmenes de ventas y despachos del producto (-18,9 y -41,3 por ciento, respectivamente).

En el primer trimestre de 2006, la producción industrial registró dinamismo en los rubros aceite y jabón de palma aceitera, así como en madera aserrada; además, del impacto de la producción de bebidas gaseosas desde octubre 2005. Sin embargo, por otro lado, presentó disminución en manteca de palma aceitera, parquet y cemento. La considerable reducción del rubro cemento (-37,6 por ciento), se explica por la menor demanda en los mercados de zona selva, como Amazonas, Iquitos, Rioja y Tarapoto.

## SAN MARTÍN: INDICADORES DE LA PRODUCCIÓN INDUSTRIAL

Líneas industriales	Unidad Medida	Mar. 2005	Mar. 2006	Ene. - Mar. 2005	Ene. - Mar. 2006
Bebidas Gaseosas	Miles Lts.	0	1 360	0	3 812
Manteca de palma	T.M.	1 382	1 113	3 391	3 181
Aceites de palma	T.M.	1 664	2 087	4 509	5 357
Jabón	T.M.	252	151	672	761
Cemento	T.M.	12 448	6 303	36 111	22 518
Madera aserrada.	M <sup>3</sup>	2 281	4 287	6 178	10 631
Parquet.	M <sup>3</sup>	90	0	149	133

Fuente: Encuesta a empresas industriales e INRENA.

## SAN MARTÍN: PRODUCCIÓN DE MANTECA DE PALMA

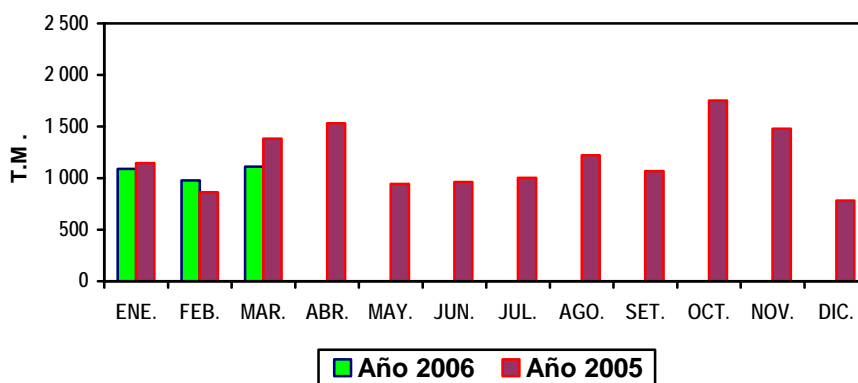

## SAN MARTÍN: PRODUCCIÓN DE ACEITE DE PALMA

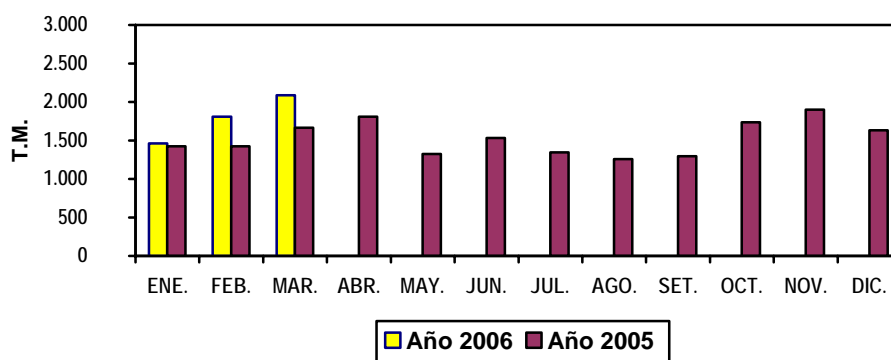

## SAN MARTÍN: PRODUCCIÓN DE JABÓN

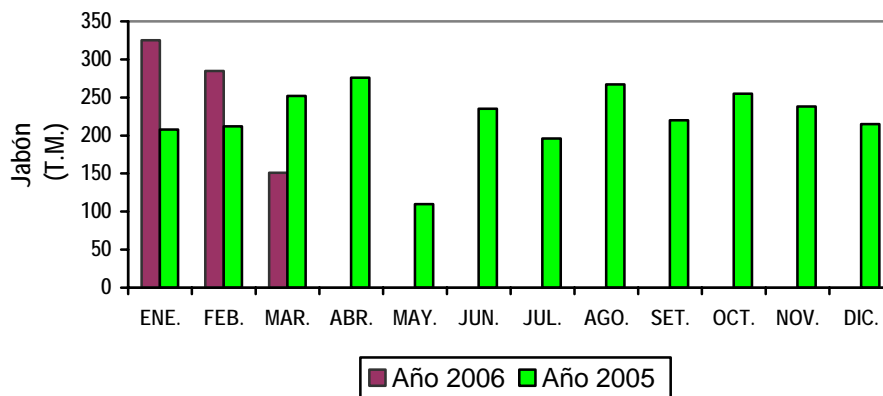

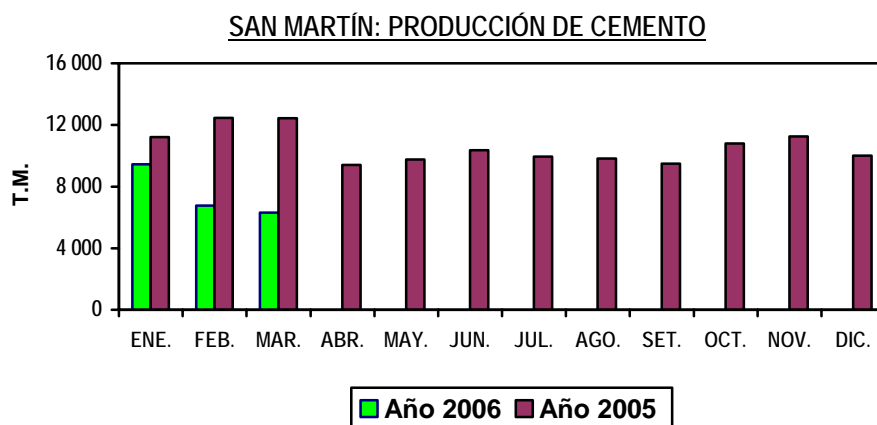

#### 4. Turismo.

La Dirección Regional de Turismo y Comercio Exterior (DIRCETUR), en marzo reportó el arribo de 19 339 turistas a los establecimiento de hospedaje de la región San Martín, menor en 1,3 por ciento respecto a similar mes de 2005, debido a que en estos meses hay temporada baja de turistas. Con ello el flujo de turistas nacionales (19 020 personas) disminuyó en 6,1 por ciento; igualmente, el de turistas extranjeros (319 personas) cayó en 0,6 por ciento. Los turistas nacionales representaron el 98,4 por ciento del total de arribos, procediendo en su mayoría del mismo San Martín (84,3 por ciento), Lima (5 por ciento), Huánuco (2 por ciento) y el resto de otras ciudades. En tanto los turistas extranjeros sólo representaron el 1,6 por ciento del total de arribos, procediendo en su mayoría de USA (112 turistas), Francia (57 turistas), Alemania (45 turistas) y 105 de otros países.

Por su parte, las pernoctaciones totalizaron 29 392 personas, menores en 2,8 por ciento respecto al mes de comparación, incidiendo las menores pernoctaciones de turistas nacionales (-2,7 por ciento) y de turistas extranjeros (-7,1 por ciento). La permanencia promedio de turistas nacionales creció de 1,4 a 1,5 días; mientras la de turistas extranjeros bajó de 3,1 días en marzo 2005 a 2,9 días en similar mes del presenta año.

En el primer trimestre de 2006, el flujo turistas totalizó 54 738 personas, superior en 1,3 por ciento respecto a similar periodo del año anterior, explicado por la mayor actividad económica del país. Con ello el turismo interno presentó un crecimiento de 1,4 por ciento; mientras que el receptivo cayó en 5,5 por ciento. Las pernoctaciones (82 652 personas) crecieron en 3,3 por ciento, incidiendo la estadía de turistas nacionales (3,5 por ciento), ya que la de extranjeros cayó en 1,7 por ciento.

**SAN MARTÍN: ARRIBOS Y PERNOCTACIONES**

TOTAL	Mar. 2005	Mar. 2006	Ene. -Mar. 2005	Ene. -Feb. 2006
<b>Arribos</b>	<b>20 583</b>	<b>19 339</b>	<b>54 030</b>	<b>54 738</b>
Nacionales	20 262	19 020	52 985	53 750
Extranjeros	321	319	1 045	988
<b>Pernoctaciones</b>	<b>30 245</b>	<b>29 392</b>	<b>79 987</b>	<b>82 652</b>
Nacionales	2 9 261	28 478	77 089	79 802
Extranjeros	984	914	2 898	2 850

Fuente: Dirección Regional de Comercio Exterior y Turismo - San Martín.

## 5. Empleo en la ciudad de Tarapoto

El Ministerio de Trabajo y Promoción del Empleo, en su reporte de marzo, informó que en la ciudad de Tarapoto el empleo creció en 10,9 por ciento respecto a similar mes del año anterior, gracias a la mayor demanda de trabajadores en los sectores extractivos (28,1 por ciento); electricidad, gas y agua (23,8 por ciento) y; comercio, restaurantes y hoteles (16,8 por ciento).

La mayor generación de mano obra en los sectores extractivos se explicó por el dinamismo de la actividad avícola vinculada al aumento de la capacidad instalada (construcción de galpones) por parte de inversionista venidos de la costa.

En tanto que la mayor demanda de trabajadores por parte del sector electricidad, gas y agua, se debe al crecimiento de los servicios de reparación y mantenimiento del sistema de redes de agua potable.

Finalmente, el empleo generado por el sector comercio, restaurantes y hoteles, se atribuye al incremento de locales comerciales, como boticas, almacenes; así como a la mayor venta de artículos de primera necesidad y de línea blanca (electrodomésticos), todo ello vinculado a la reactivación de la demanda interna. En cambio, el empleo disminuyó en los sectores industria y servicios.

TARAPOTO: VARIACIÓN DEL EMPLEO URBANO  
EN EMPRESAS DE 10 A MAS TRABAJADORES

Sectores Productivos	Mar. 2006/ Feb. 2005	Mar. 06/ Mar. 05
<b>Empleo</b>	<b>0,6</b>	<b>10,9</b>
Extractivos	1,2	28,1
Industria	4,4	-2,7
Electricidad y agua	4,9	23,8
Comercio, restaurantes y hoteles	-2,6	16,8
Transportes y comunicaciones	-0,5	11,5
Servicios	0,1	-4,5

Fuente: Ministerio de Trabajo y Promoción del Empleo.

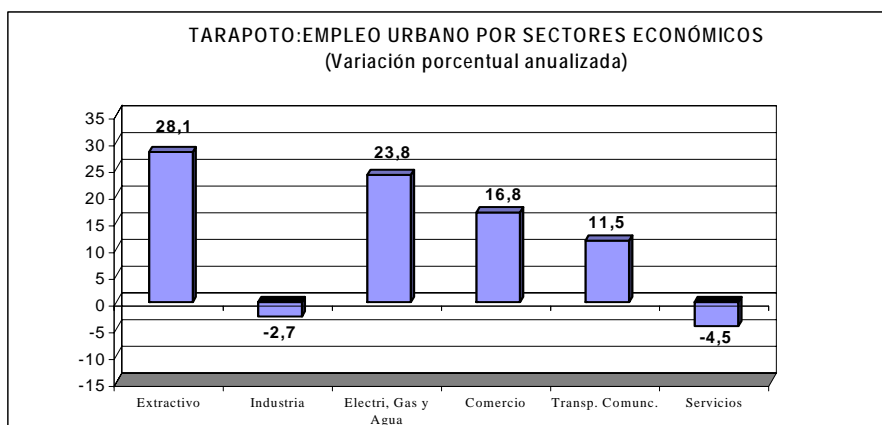

## II. INFLACIÓN Y TIPO DE CAMBIO.

### 1. Inflación.

El índice de precios al consumidor de Moyobamba (IPC) creció en 0,81 por ciento en marzo, acumulando en el primer trimestre una tasa inflación de 1,05 por ciento y en los doce últimos meses otra de 1,79 por ciento. La inflación mensual se explicó por los mayores precios en hortalizas y legumbres frescas (7,5 por ciento); azúcar (5,5 por ciento); tubérculos y raíces (5 por ciento) y; carnes y preparados de carnes (3,2 por ciento). Por el contrario, bajaron de precio el servicio telefónico (-2,8 por ciento); leguminosas y derivados (-1,5 por ciento) y; leche, quesos y huevos (-0,9 por ciento); entre los de mayor variación.

El grupo de consumo alimentos y bebidas tuvo mayor impacto en la inflación de marzo, al registrar un alza de 1,48 por ciento. Asimismo presentó la ponderación más alta de la canasta de consumo.

La inflación trimestral (1,05 por ciento) fue determinada por los mayores precios del azúcar (22,9 por ciento); leguminosas y derivados (7,1 por ciento); tubérculos y raíces (4,4 por ciento); hortalizas y legumbres frescas (3,2 por ciento) y; carnes y preparados de carnes (2,9 por ciento). Estos resultados fueron aminorado por caídas en servicio telefónico (-2,8 por ciento); frutas (-2,7 por ciento) y; pan y cereales (-1,8 por ciento); entre los de mayor variación.

MOYOBAMBA: TASA DE INFLACIÓN MENSUAL, ACUMULADA y ANUAL

GRANDES GRUPOS DE CONSUMO	PONDERACION (%)	Variación Porcentual (%)			
		Mensual Mar. 05	Mensual Mar. 06	Acum. Mar. 06	Annual Mar. 06
Índice General	100,00	-0,12	0,81	1,05	1,79
Alimentos y Bebidas	55,23	-0,22	1,48	1,87	0,82
Vestido y Calzado	7,66	0,00	0,05	0,07	0,07
Alq., Viv., Combustible y Electricidad.	13,53	-0,01	0,55	0,76	5,31
Mueb., Ens., y Mant. De Vivienda.	5,75	0,00	0,24	0,24	-1,08
Cuidado, Conservación de la Salud	1,82	0,00	0,00	-0,27	0,23
Transportes y Comunicaciones	6,48	-0,32	-0,49	-2,12	8,11
Esparc., Diversión y Servicio Cultural	3,49	0,36	-0,31	2,50	2,50
Otros Bienes y Servicios	6,05	0,00	0,00	-0,04	-0,36

Fuente: Instituto Nacional de Estadística e Informática - Moyobamba.

Los subgrupos con altas variaciones de precios en el primer trimestre 2006, se muestran en el siguiente cuadro. Asimismo, la inflación anual de la ciudad de Moyobamba continua por debajo

de la de Lima metropolitana, y a marzo ha mantenido el comportamiento positivo que inició en febrero, luego de las variaciones negativas de meses anteriores como, podrá apreciarse en el gráfico siguiente.

PRINCIPALES VARIACIONES ACUMULADAS PRIMER TRIMESTRE.

AUMENTOS		DISMINUCIONES	
Azúcar	22,86	Servicio Telefónico	-2,75
Leguminosas y Derivados	7,10	Frutas	-2,65
Tubérculos y Raíces	4,43	Pan y Cereales	-1,76

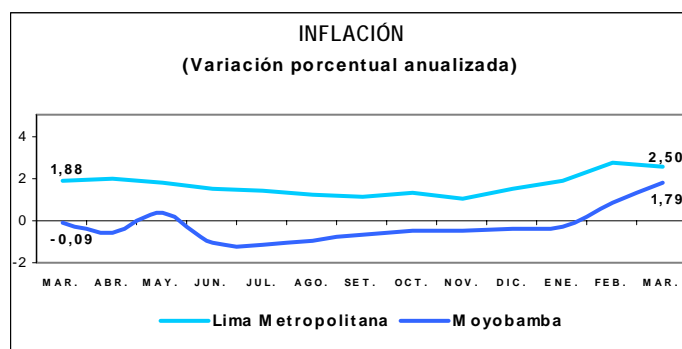



## 2. Tipo de cambio.

El tipo de cambio promedio bancario, en marzo se cotizó a S/. 3,340 por dólar, en la venta, presentando una depreciación mensual de 1,5 por ciento y anual de 2,5 por ciento. De la misma manera, los tipos de cambio real bilateral y multilateral

registraron depreciaciones mensuales de 1,6 y 1,5 por ciento, respectivamente; y anuales de 3,3 y 1,6 por ciento, en cada caso. Asimismo, cerró el mes de marzo con una cotización de S/. 3,358 por dólar.

Desde octubre 2005, el tipo de cambio denota continuas depreciaciones anuales.

TIPO DE CAMBIO BANCARIO

	Tipo de Cambio Promedio 1/				Índice Tipo de Cambio Real Var. % Mensual	
	Compra	Venta	Var. % Mensual	Var. % Anualizada	Bilateral 2/	Multilateral 3/
<b>2005</b>	<b>3,296</b>	<b>3,297</b>		<b>4,4</b>	<b>6,3</b>	<b>3,8</b>
MAR	3,258	3,260	0,0	-5,9	0,1	-0,1
ABR	3,257	3,259	0,0	-6,1	0,5	-0,2
MAY	3,254	3,256	-0,1	-6,7	-0,3	-0,2
JUN	3,252	3,253	-0,1	-6,5	-0,3	-1,2
JUL	3,251	3,253	0,0	-5,5	0,3	-0,2
AGO	3,257	3,258	0,2	-4,1	0,9	1,7
SET	3,307	3,308	1,6	-1,5	2,9	2,5
OCT	3,380	3,382	2,2	1,8	2,3	1,4
NOV	3,375	3,377	-0,1	2,0	-1,0	-1,0
DIC	3,423	3,425	1,4	4,4	0,6	1,2
<b>2006</b>						
ENE	3,392	3,394	-0,9	3,8	-0,6	-0,1
FEB	3,288	3,290	-3,1	0,9	-3,4	-3,6
MAR	3,338	3,340	1,5	2,5	1,6	1,5

1/ Corresponde al Tipo de Cambio Bancario Promedio Mensual del Sistema Bancario.

2/ Considera el índice de precios de los Estados Unidos de América. Mide el grado de depreciación real (base 1994 =100)

3/ Considera los índices de nuestros 20 principales socios comerciales. Mide el grado de depreciación real (base 1994 =100).

TIPO DE CAMBIO BANCARIO VENTA  
Nuevos soles / Dólar

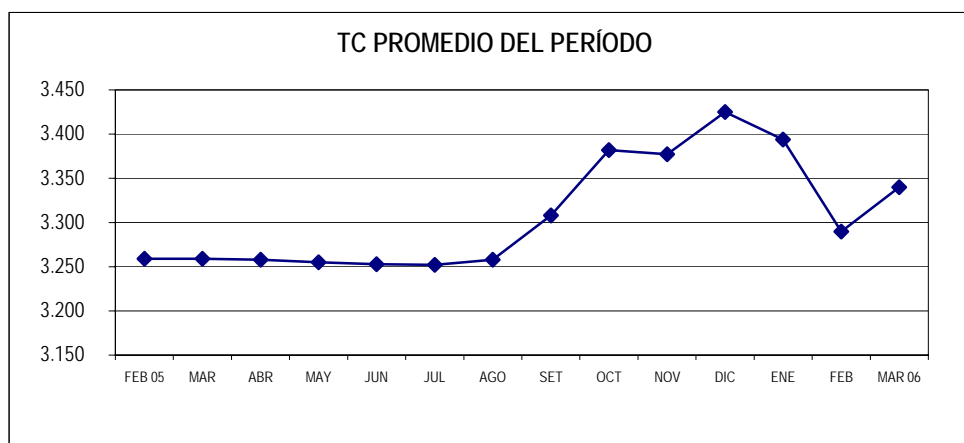

### III. SECTOR EXTERNO.

#### 1. Importaciones aduana de Tarapoto.

No se registraron compras al exterior en marzo por la aduana local, lo que contrastó con el monto registrado en similar mes del año anterior (US\$ 4 mil).

En el primer trimestre las importaciones fueron de US\$ 3 mil, inferiores en 99,1 por ciento respecto a igual periodo 2005.

Cabe precisar que los importadores residentes en San Martín realizan sus compras al exterior por la Aduana Marítima del Callao previo pago de derechos arancelarios, y también por la Aduana de Iquitos haciendo uso del convenio peruano –colombiano.

Respecto a las exportaciones de productos forestales, éstas se efectúan a través de la Aduana Marítima del Callao.

ADUANA DE TARAPOTO: VALOR FOB DE LAS IMPORTACIONES (US\$ MILES)

	Mar. 2005	Mar. 2006	Ene. – Mar. 2005	Ene. – Mar. 2006
Total Importaciones	4	0	338	3
Bienes de consumo	1	0	1	0
Materias primas	1	0	1	0
Bienes de capital	2	0	336	3

Fuente: BCRP. Oficina Principal – Lima.

### IV. SECTOR FISCAL

#### 1. Recaudación Tributaria del Gobierno Central

La recaudación tributaria mensual ascendió a S/. 4 millones, inferior en 10 por ciento respecto a marzo 2005, incidiendo el menor rendimiento de los tributos internos (-13,1 por ciento), principalmente impactaron el impuesto a la renta (IR) y el impuesto general a las ventas (IGV). Por el contrario, los tributos aduaneros experimentaron un incremento de 523,1 por ciento, aunque su impacto en la recaudación total es marginal.

Los ingresos tributarios cayeron en 11,4 por ciento, asociados a la baja recaudación del impuesto a la renta (-16,8 por ciento), causada por los menores ingresos de regularización de personas jurídicas (RTARPJ) y pagos a cuenta en

rentas de tercera categoría cuenta propia (RTA3CP). Por el contrario, los ingresos del IGV aumentaron en 2,7 por ciento, gracias al dinamismo del IGV a las importaciones (969,2 por ciento), ya que el IGV interno cayó en 14,5 por ciento, por menor monto del IGV operaciones internas cuenta propia.

En el primer trimestre 2006, la recaudación tributaria ascendió a S/. 11,6 millones, inferior en S/. 1 millón ó 7,8 por ciento respecto a similar periodo del año anterior, incidiendo la menor recaudación del IGV operaciones internas (-30,4 por ciento) y del impuesto a la renta (-2,8 por ciento).

Hasta ahora no se percibe el impacto de la aplicación de la Ley 28575, vigente a partir del 7 de julio de 2005, en la recaudación tributaria de San Martín.

**SAN MARTÍN: RECAUDACIÓN TRIBUTARIA DEL GOBIERNO CENTRAL**  
(Miles de nuevos soles)

Tributos	Mar. 2005	Mar. 2006	Ene. – Mar. 2005	Ene. – Mar. 2006
<b>Total (I+II)</b>	<b>4 425</b>	<b>3 983</b>	<b>12 619</b>	<b>11 640</b>
<b>I. Ingresos tributarios</b>	<b>4 385</b>	<b>3 885</b>	<b>12 497</b>	<b>11 441</b>
1. Impuesto a la renta	3 271	2 721	8 323	8 087
2. Impuestos a la importación	4	7	38	11
3. Impuesto General a las Ventas	823	845	3 330	2 473
- Interno	808	691	3 231	2 248
- Importaciones	13	139	88	203
- Promoción Municipal	2	15	11	22
4. Impuesto Selectivo al Consumo	1	1	1	1
5. Otros ingresos tributarios	286	311	805	869
<b>II. Ingresos no tributarios</b>	<b>40</b>	<b>98</b>	<b>122</b>	<b>199</b>

Fuente: SUNAT.- Aduanas- Oficina Zonal Tarapoto.

**SAN MARTÍN: RECAUDACIÓN TRIBUTARIA GOBIERNO CENTRAL**

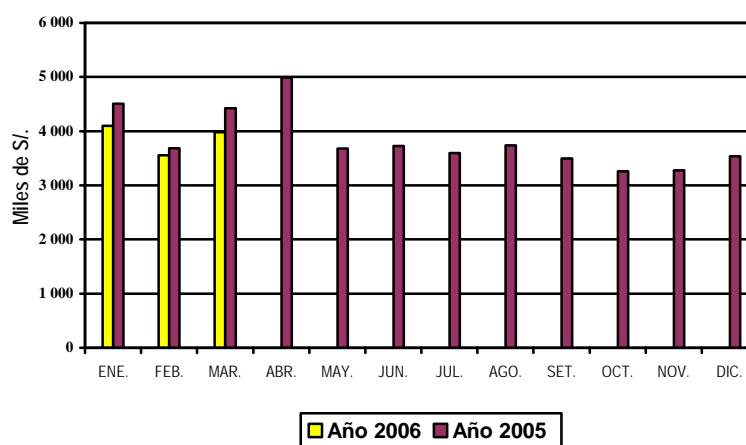

### 1. Ejecución del presupuesto de gastos del Gobierno Regional.

La ejecución mensual del presupuesto de gastos del Gobierno Regional de San Martín ascendió a S/. 28,1 millones, inferior en S/. 4,1 millones (17,1 por ciento) a la de marzo 2005, incidiendo los mayores gastos corrientes (0,2 por ciento), esta vez vinculados a obligaciones previsionales (5,2 por ciento) y a bienes y servicios (19,7 por ciento); ya que el gasto en personal y obligaciones cayó en 3,2 por ciento; aunado la expansión de los gastos de capital (228,1 por ciento), asociado al mayor nivel de inversiones.

El gasto por fuente de financiamiento creció en recursos ordinarios (22,4 por ciento), considerada la fuente de mayor impacto, al cubrir el 91,1 por ciento del gasto total. Asimismo, esta fuente permite financiar parte de los gastos de inversión y casi la totalidad de gastos corrientes.

También repuntó la de recursos por operaciones oficiales de crédito externo (5 735,4 por ciento). Por el contrario, cayeron la de recursos directamente recaudados (-2,1 por ciento) y, donaciones y transferencias (-22,3 por ciento).

En el primer trimestre de 2006, el gasto totalizó S/. 84,3 millones, superior en S/. 8,3 millones (10,9 por ciento) respecto a similar periodo de año anterior, debido a mayores gastos corrientes (7,6 por ciento) y de capital (34,2 por ciento). Los primeros se movieron en línea con los gastos de personal y obligaciones, y los segundos con la inversión regional.

Las fuentes de financiamiento más dinámicas fueron recursos ordinarios (14,2 por ciento) y la de recursos por operaciones oficiales de crédito externo (13 250 por ciento). Estas fuentes cubrieron la mayor parte del gasto total (90,3 y 5,1 por ciento, respectivamente).

**EJECUCIÓN DE GASTOS DEL GOBIERNO REGIONAL DE SAN MARTÍN  
POR FUENTE DE FINANCIAMIENTO**

(Miles de nuevos soles)

FUENTES DE FINANCIAMIENTO	MAR. 2005	MAR. 2006	ENE.-MAR. 2005	ENE.-MAR. 2006
<b>GASTOS</b>	<b>24.026</b>	<b>28.142</b>	<b>76.012</b>	<b>84.275</b>
Recursos ordinarios	20.936	25.632	66.635	76.072
Canon y Sobrecanon	10	10	15	150
Recursos Directamente Recaudados	887	869	2.627	2.190
Recursos por Oper. Crédito Externo	15	878	32	4.278
Donaciones y Transferencias	970	753	2.260	1.585
Fondo de Compensación Regional	1.208	0	4.442	0

Fuente: Gerencia de Planificación, Presupuesto y Acondicionamiento Territorial-Gobierno Regional de San Martín.

**1. Ejecución del programa de Inversiones**

La ejecución financiera del programa de inversiones del Gobierno Regional fue de S/. 5,5 millones, superior en S/. 3,8 millones (218,2 por ciento) respecto a la de marzo 2005, explicada por mayor inversión en los sectores Salud y Saneamiento (899,2 por ciento) y Agrario (35 por ciento). En el primero los recursos se orientaron a la ejecución de proyectos de alcantarillado y agua potable; y en el segundo a los proyectos de Irrigación Abisado y Desarrollo Integral Alto Mayo. Estos sectores concentraron el 44,4 y 26,8 por ciento de la inversión, respectivamente.

Además, del impacto neto de la inversión en el sector Educación y Cultura.

En el primer trimestre de 2006, la ejecución del programa de inversiones alcanzó a S/. 12 millones, cifra superior en S/. 2,9 millones (32 por ciento) a la de similar periodo de 2005, incidiendo la mayor inversión en los sectores Salud y Saneamiento (138,4 por ciento), Agrario (6,9 por ciento) y Administración y Planeamiento (6,4 por ciento); además, del impacto de la inversión en Educación y Cultura. El sector Agrario y, Salud y Saneamiento concentraron los mayores recursos (49,2 y 22,4 por ciento, respectivamente).

**EJECUCIÓN DE LA INVERSIÓN DEL GOBIERNO REGIONAL DE SAN MARTÍN  
POR SECTORES**

(Miles de nuevos soles)

SECTORES	MAR. 2005	MAR. 2006	ENE.-MAR. 2005	ENE.-MAR. 2006
<b>TOTAL</b>	<b>1.740</b>	<b>5.537</b>	<b>9.115</b>	<b>12.031</b>
Administración y Planeamiento.	260	382	1.003	1.067
Agraria	1.098	1.482	5.532	5.916
Asistencia y Previsión Social	25	170	75	170
Educación y Cultura	0	975	0	1.182
Energía y Recursos Minerales	16	0	39	1
Industria, Comercio y Servicios	0	39	0	250
Pesca	0	0	0	0
Salud y Saneamiento	246	2.458	1.129	2.692
Trabajo	0	0	0	0
Transporte	95	31	1.337	753
Vivienda y Desarrollo Urbano	0	0	0	0

Fuente: Gerencia de Planificación, Presupuesto y Acondicionamiento Territorial-Gobierno Regional de San Martín.

## V. SECTOR MONETARIO.

Los agregados monetarios crédito y liquidez del Sistema Financiero de San Martín presentaron un comportamiento disímil respecto al mes anterior. Por un lado, las colocaciones crecieron 2,4 por ciento, impulsadas por el dinamismo de los

créditos en soles y en dólares; y por otro lado, los depósitos cayeron en 3 por ciento, incidiendo las menores captaciones por depósitos a la vista (-1,1 por ciento), de ahorro (-4,2 por ciento) y a plazo (-3,9 por ciento), todos en moneda nacional; así como los depósitos de ahorro en moneda extranjera (-6,9 por ciento).

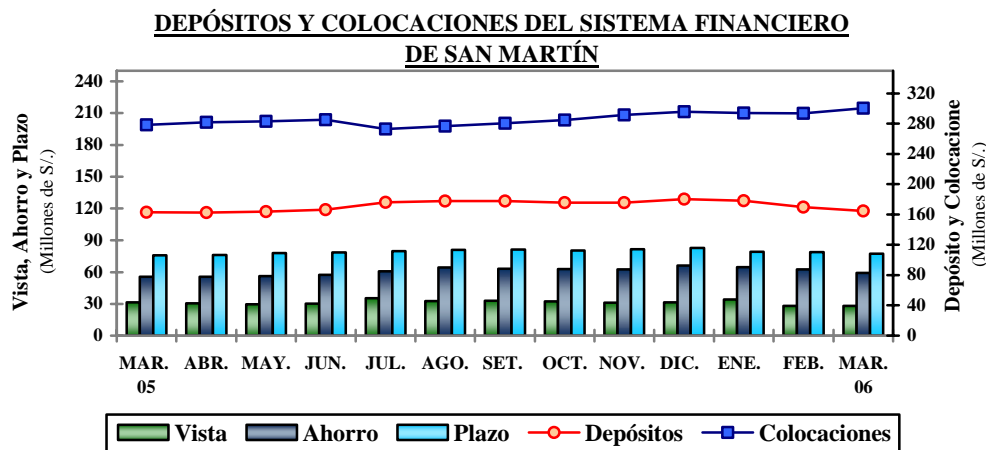

### 1. Colocaciones

Al 31 de marzo, el saldo de colocaciones totalizó S/. 300,7 millones, superior en S/. 22,4 millones (8 por ciento) al registrado en marzo 2005, equivalente a un crecimiento real de 5,8 por ciento, explicado por el dinamismo de los créditos en soles (10,5 por ciento), ya que los otorgados en dólares cayeron en 4,4 por ciento en términos reales. A ello se suma el impacto de los créditos de dos empresas bancarias que abrieron oficinas en esta plaza financiera, una inició sus operaciones en noviembre de 2005 y la otra en enero del presente año (Scotiabank y Mibanco, respectivamente).

Las empresas bancarias aumentaron sus colocaciones reales en 4,8 por ciento y las no bancarias lo hicieron en 7,5 por ciento, en términos reales. En las primeras incidió el dinamismo de los créditos de los bancos Continental (8,4 por ciento) y del Trabajo (9,8 por ciento); y las segundas fueron impulsadas por el crecimiento de los créditos de la CMAC Piura (27,9 por ciento) y CMAC Paita (5,1 por ciento).

Los créditos en nuevos soles

representaron el 71,6 por ciento del total de colocaciones, lo cual denota la preferencia de los agentes por endeudarse en este tipo de moneda; en tanto los créditos en dólares constituyeron el 28,4 por ciento.

Al cierre del primer trimestre 2006, la participación de las empresas bancarias registró una ligera disminución, pasando de 60,5 a 59,9 por ciento; en cambio, las empresas no bancarias la subieron ligeramente, pasando de 39,5 a 40,1 por ciento en marzo 2006. Ello gracias a la presencia de la CMAC Piura, que pasó de 10,7 a 12,9 por ciento; mientras la CRAC San Martín y CMAC Paita mostraron el comportamiento contrario.

La cartera atrasada del Sistema Financiero de San Martín alcanzó a S/. 18,5 millones, monto que representó el 6,2 por ciento de las colocaciones brutas; la misma que estuvo constituida por S/. 9,1 millones en créditos vencidos y S/. 9,4 millones en créditos en cobranza judicial. La morosidad promedio de los créditos en moneda nacional fue mayor a la de moneda extranjera (8,3 por ciento frente a 5,3 por ciento, respectivamente).

**SAN MARTÍN: COLOCACIONES DEL SISTEMA FINANCIERO**  
(Saldos en miles de nuevos soles)

	Mar. 2005	Feb. 2006	Mar. 2006	Var. % Real Anual
<b>Total</b>	<b>27 8327</b>	<b>293 759</b>	<b>300 686</b>	<b>5,8</b>
M. Nacional	19 0862	209 939	215 335	10,5
M. Extranjera	87 465	83 820	85 351	-4,4
<b>Empresas Bancarias</b>	<b>16 882</b>	<b>174 775</b>	<b>180 069</b>	<b>4,8</b>
Banco Continental	82 126	88 705	90 860	8,4
Banco de Crédito	43 931	39 906	39 823	-11,2
Banco Interbank	30 544	26 377	26 833	-13,9
Banco Del Trabajo	11 781	13 076	13 206	9,8
Mibanco	+	2 092	3 959	+
Scotiabank	+	4 619	5 388	+
<b>Empresas No Bancarias</b>	<b>109 945</b>	<b>118 984</b>	<b>120 617</b>	<b>7,5</b>
CRAC San Martín	51 342	50 811	50 792	-3,1
CMAC Paita	28 812	29 872	30 922	5,1
CMAC Piura	29 791	38 301	38 903	27,9

Fuente: SBS.

**2. Depósitos y Obligaciones.**

Los depósitos del Sistema Financiero de San Martín totalizaron S/. 164,5 millones, superiores en S/. 1,6 millones (1 por ciento) referente a marzo 2005, equivalente una caída real de 1,1 por ciento, explicada por menores captaciones en dólares (-2,7 por ciento), en la modalidad de ahorro (-3,1 por ciento) y a plazo (-3,6 por ciento); y soles (-0,2 por ciento), en la modalidad de depósitos a la vista (-16,1 por ciento). A fines de marzo, la liquidez en soles representó el 63,6 por ciento del total, implicando un alto grado de solarización, lo cual refleja la solidez del sol, en desmedro de la dolarización de la liquidez (36,4 por ciento).

La composición relativa de la liquidez fue la siguiente: depósitos a la vista (13,9 por ciento en MN y 3,2 por ciento en ME); depósitos ahorro (23,4 por ciento en MN y 12,6 por ciento en ME) y depósitos a plazo (26,4 por ciento en MN y 20,6 por ciento en ME).

Las empresas bancarias lograron un crecimiento real de 3,4 por ciento en sus captaciones, incidiendo el dinamismo del banco Continental (18,5 por ciento). Por su parte, las empresas no bancarias registraron una caída real de 7,2 por ciento, debido al bajo perfil de la CMAC Paita (-19,7 por ciento) y CRAC San Martín (-5 por ciento), a pesar del dinamismo de la CMAC Piura (5,9 por ciento).

**SAN MARTÍN: DEPÓSITOS Y OBLIGACIONES DEL SISTEMA FINANCIERO**  
(Saldos en miles de nuevos soles)

	Mar. 2005	Feb. 2006	Mar. 2006	Var. % Real Anual
<b>Total</b>	<b>162 969</b>	<b>169 608</b>	<b>164 529</b>	<b>-1,1</b>
M. Nacional	102 728	108 413	104 702	-0,2
M. Extranjera	60 241	61 195	59 827	-2,7
Depósitos a la vista	31 506	28 152	28 055	-12,8
Depósitos de ahorro	55 709	62 470	59 226	4,2
Depósitos a plazo	75 754	78 986	77 248	-0,1
<b>Empresas Bancarias</b>	<b>93 812</b>	<b>101 406</b>	<b>99 008</b>	<b>3,4</b>
Banco Continental	44 932	56 252	54 348	18,5
Banco de Crédito	38 889	34 469	34 220	-13,8
Banco Interbank	9 187	8 420	8 209	-12,5
Banco del Trabajo	804	1 002	812	-1,1
Mibanco	+	296	373	+
Scotiabank	+	967	1 046	+
<b>Empresas no Bancarias</b>	<b>69 157</b>	<b>68 202</b>	<b>65 521</b>	<b>-7,2</b>
CRAC San Martín	51 286	50 923	49 715	-5,0
CMAC Paita	13 429	11 851	11 005	-19,7
CMAC Piura	4 442	5 428	4 801	5,9

Fuente: SBS.

### 3. Tasas de interés.

Las tasas de interés promedio evolucionaron como sigue en marzo: la tasa preferencial en soles a 90 días subió de 5,4 a 5,9 por ciento, y en dólares de 5,8 a 5,9 por ciento. La tasa de sobregiros en soles bajó de un promedio de 23,6 a 20,9

por ciento; contrariamente, la de dólares subió de 15,5 a 22,4 por ciento. En lo referente a las tasas activas, la TAMN se incrementó de 24,1 a 24,3 por ciento; y la TAMEX se mantuvo en 10,6 por ciento. En cuanto a las tasas pasivas, la TIPMN se incrementó de 2,9 a 3,0 por ciento, y la TIPMEX se mantuvo en 2,0 por ciento.

TASAS DE INTERES ACTIVAS Y PASIVAS PROMEDIO  
(Efectivas anuales %)

Año	MONEDA NACIONAL					MONEDA EXTRANJERA				
	Sobregiro	Dcto. 1/	Preferencial 2/	TAMN	TIPMN	Sobregiro	Dcto. 3/	Preferencial 4/	TAMEX	TIPMEX
2004	47,9	14,5	3,5	24,7	2,4	21,9	7,2	2,1	9,1	1,1
2005	41,1	15,0	4,0	25,5	2,6	21,4	8,6	4,1	9,8	1,5
Ene.	46,8	15,1	3,9	26,3	2,5	15,8	7,8	3,2	9,3	1,3
Feb.	48,8	15,3	3,9	26,2	2,5	19,2	8,0	3,2	9,6	1,3
Mar.	40,4	15,5	4,0	26,2	2,5	21,2	8,3	3,3	9,6	1,4
Abr.	56,0	14,9	4,1	25,9	2,6	23,9	8,2	3,5	9,6	1,4
May.	37,1	15,1	4,0	25,7	2,7	20,2	8,2	3,6	9,6	1,4
Jun.	37,5	15,5	3,9	26,0	2,7	24,3	8,3	3,9	9,7	1,5
Jul.	34,5	15,6	3,9	26,0	2,6	19,5	8,6	4,2	9,9	1,5
Ago.	32,3	15,2	3,8	25,7	2,6	21,0	8,7	4,3	9,9	1,5
Set.	64,9	14,7	3,8	25,6	2,6	18,4	8,9	4,4	10,0	1,6
Oct.	31,5	14,4	4,0	24,6	2,6	24,7	9,0	4,8	10,1	1,7
Nov.	31,7	14,4	4,0	24,5	2,6	25,6	9,2	5,1	10,3	1,8
Dic.	31,7	13,9	4,4	23,6	2,6	23,5	9,4	5,5	10,4	1,8
2006										
Ene.	40,5	14,0	5,1	24,1	2,8	22,6	9,7	5,7	10,6	1,9
Feb.	23,6	14,3	5,4	24,1	2,9	15,5	9,8	5,8	10,6	2,0
Mar.	20,9	14,6	5,9	24,3	3,0	22,4	9,7	5,9	10,6	2,0

TIPMN: Tasa de Interés Pasiva en Moneda Nacional.

TIPMEX: Tasa de Interés Pasiva en Moneda Extranjera.

1/ y 3/: Préstamos y descuentos hasta 360 días.

Iquitos, junio del 2006.





**CUADRO Nº 02**  
**SAN MARTÍN : PRODUCCIÓN DE OTROS CULTIVOS (T.M.) 1/.**  
**(VBP y toneladas métricas).**

	2005											TOTAL 2005	2006			Var.% 2006/2005	
	Mar.	Abr.	May.	Jun.	Jul.	Ago	Set.	Oct.	Nov.	Dic.	Ene.		Feb.	Mar.	Mar.	Ene. - Mar.	
<b>Total 2/</b>	<b><u>1 421</u></b>	<b><u>267</u></b>	<b><u>315</u></b>	<b><u>200</u></b>	<b><u>143</u></b>	<b><u>122</u></b>	<b><u>121</u></b>	<b><u>114</u></b>	<b><u>116</u></b>	<b><u>126</u></b>	<b><u>6 355</u></b>	<b><u>1 363</u></b>	<b><u>2 547</u></b>	<b><u>1 110</u></b>	<b><u>-21.9</u></b>	<b><u>3.9</u></b>	
Aguaje	1 844	1 496	2 387	2 148	2 092	1 980	1 872	1 853	1 971	1 966	24 312	2 241	2 347	2 025	9.8	1.0	
Anona	49	76	49	26	20	9	0	0	0	0	256	6	24	50	2.0	5.3	
Caimito	1 123	4	0	0	0	0	0	0	0	0	2 589	477	1 173	941	-16.2	0.2	
Cerezo	59	42	85	0	0	0	0	3	7	8	312	45	83	80	35.6	24.6	
Chirimoya	44	41	21	11	4	0	0	0	0	2	167	19	37	86	96.5	60.1	
Ciruela	73	11	6	2	0	0	0	1	4	9	422	103	191	121	65.8	6.7	
Cocona	76	55	51	45	37	34	32	29	31	31	570	75	115	111	45.5	33.9	
Col o repollo	24	36	87	18	26	28	28	24	7	19	333	35	26	20	-16.7	35.0	
Guayabo	85	40	38	37	6	4	3	2	4	6	326	50	53	101	18.8	9.7	
Humarí	350	50	0	0	0	0	0	0	0	0	948	237	661	68	-80.6	7.6	
Lima	15	14	16	12	14	13	11	9	9	9	141	9	14	16	11.6	15.8	
Maracuyá	7	6	4	2	2	2	2	2	3	2	53	5	9	9	27.4	-15.1	
Marañón	4	45	101	168	18	11	8	5	6	5	382	4	5	6	50.0	0.0	
Pacae	3 828	244	79	0	0	0	0	0	0	0	15 322	4 530	8 426	2 613	-31.7	3.8	
Pepino	10	45	67	11	10	0	26	10	0	5	189	10	7	14	40.0	106.7	
Pomarrosa	77	33	40	10	5	0	0	8	13	31	385	67	117	128	65.6	28.2	
Taperiba	192	116	217	142	26	0	0	0	0	0	858	52	140	147	-23.4	-5.0	
Toronja	21	32	34	26	23	20	20	17	16	15	242	11	12	22	4.8	12.5	
Zapote	549	0	0	0	0	0	0	0	0	0	2 616	794	1 469	308	-43.9	-1.7	

Fuente: Oficina de Información Agraria - San Martín.

1/ Preliminar.

2/ Valor Bruto de la Producción a precios de 1994. (Miles de Nuevo Soles).

**CUADRO Nº 03**  
**SAN MARTÍN: SIEMBRAS DE PRINCIPALES CULTIVOS POR CAMPAÑA 1/**  
**(Hectáreas).**

	2004-2005					CAMPANA 2004-2005	2005-2006							VAR. %		
	Mar.	Abr.	May.	Jun.	Jul.		Ago.	Sep	Oct.	Nov.	Dic.	Ene.	Feb.	Mar.	Mar.	Ago.-Mar.
<b>A. AGRÍCOLA</b>	<b>19 083</b>	<b>6 266</b>	<b>7 337</b>	<b>9 169</b>	<b>12 599</b>	<b>174 630</b>	<b>14 804</b>	<b>21 259</b>	<b>13 433</b>	<b>5 516</b>	<b>5 534</b>	<b>17 120</b>	<b>35 170</b>	<b>15 616</b>	<b>-18.2</b>	<b>-8.4</b>
Arroz Cáscara	7 958	4 518	3 828	4 835	8 931	77 423	9 369	4 134	4 526	3 646	3 788	8 138	8 428	4 736	-40.5	-15.5
Frijol G.S.	70	187	853	1 767	625	5 103	417	35	67	31	65	416	636	187	167.1	11.0
Frijol Chiclayo	145	109	118	175	189	1 444	61	66	86	76	62	98	72	65	-55.5	-31.6
Plátano	167	183	250	214	230	2 238	204	173	284	292	124	179	201	175	4.8	19.9
Yuca	417	407	415	557	595	5 274	664	531	572	427	336	407	445	424	1.8	15.3
Limón Sutil	0	0	3	5	3	15	0	0	2	3	0	0	11	6	-	450.0
Limón dulce	0	0	0	0	0	0	0	0	0	0	0	0	0	0	-	-
Naranja	9	4	7	7	3	83	1	0	2	1	1	3	9	15	66.7	-48.4
Papaya	24	34	17	18	2	199	1	5	47	45	0	58	138	130	453.2	231.3
Piña	11	8	16	2	6	102	0	5	1	7	14	6	24	14	27.3	1.4
Sacha papa	1	1	1	1	1	10	2	1	1	1	1	1	1	2	100.0	46.2
Palto	0	0	0	0	0	0	0	0	0	0	0	0	0	0	-	-
Cocotero	0	0	0	2	3	5	0	0	0	0	0	5	0	0	-	-
Tomate	23	34	30	36	32	365	29	31	27	32	24	25	32	25	11.1	-3.9
Vid	9	15	6	1	4	58	0	0	0	0	0	0	4	0	-100.0	-87.5
Maní	25	15	64	110	84	500	44	17	17	18	33	93	28	22	-11.9	19.2
Pijuayo	0	30	22	0	0	52	0	0	0	15	0	0	5	17	-	-
Caña Azúcar	33	29	41	24	24	396	9	12	21	15	14	17	13	18	-45.5	-57.2
Maíz Amarillo Duro	9 566	237	518	942	1 567	68 706	3 798	16 165	7 512	543	154	3 340	21 987	8 369	-12.5	-6.9
Palma Aceitera	0	0	800	0	0	2 800	0	0	0	0	0	0	350	0	-	-82.5
Cacao	267	213	208	227	195	4 358	147	55	131	205	57	207	214	323	21.0	-61.9
Café	122	162	90	175	92	1 064	5	12	120	132	20	48	259	357	192.6	74.9
Soya	0	1	2	68	7	267	5	5	6	6	6	9	7	5	-	-74.1
Algodón	185	33	0	0	0	3 870	0	0	0	10	823	4,066	2,276	706	281.6	105.4
Tabaco	40	40	40	0	0	193	38	10	4	8	6	0	4	6	-85.0	-34.5
OTROS	11	7	9	4	6	106	12	4	8	4	6	4	26	14	27.3	-2.5

Fuente: Oficina de Información Agraria - San Martín.

1/ Preliminar.

**CUADRO Nº 04**  
**SAN MARTÍN: SIEMBRAS DE OTROS CULTIVOS POR CAMPAÑA 1/**  
**(Hectáreas).**

	2004-2005					CAMPAÑA 2004-2005	2005-2006								VAR. %	
	Mar.	Abr.	May	Jun.	Jul.		Ago.	Set.	Oct.	Nov.	Dic.	Ene.	Feb.	Mar.	Mar.	Ago.-Mar.
<b>Total</b>	<b><u>11</u></b>	<b><u>7</u></b>	<b><u>9</u></b>	<b><u>4</u></b>	<b><u>6</u></b>	<b><u>75</u></b>	<b><u>12</u></b>	<b><u>4</u></b>	<b><u>8</u></b>	<b><u>4</u></b>	<b><u>6</u></b>	<b><u>4</u></b>	<b><u>26</u></b>	<b><u>14</u></b>	<b><u>27.3</u></b>	<b><u>-2.5</u></b>
Cocona	0	0	2	0	0	3	3	0	0	0	0	0	0	0	-	50
Col o repollo	4	4	5	2	3	38	6	3	6	3	4	3	13	6	50.0	4.8
Guayabo	0	1	0	0	0	1	0	0	0	0	0	0	0	0	-	-
Maracuyá	0	0	0	0	0	0	0	0	0	0	0	0	0	0	-	-
Marañón	0	0	0	0	0	0	0	0	0	0	0	0	0	0	-	-
Pacae	5	0	0	0	0	6	0	0	0	0	0	0	5	4	-20	29
Pepino	2	2	2	2	3	27	3	1	2	1	2	1	6	4	100.0	-28.6
Pomarrosa	0	0	0	0	0	0	0	0	0	0	0	0	2	0	-	-

Fuente: Oficina de Información Agraria de San Martín.

1/ Preliminar.

**CUADRO Nº 05**  
**SAN MARTÍN: INDICADORES DEL SECTOR PESCA 2005 - 2006.**  
**(Toneladas métricas).**

	2005										TOTAL 2005	2006			Var.% 2006/2005	
	Mar.	Abr.	May.	Jun.	Jul.	Ago.	Set.	Oct.	Nov.	Dic.		Ene.	Feb.	Mar.	Mar.	Ene. - Mar.
<b><u>TOTAL</u></b>	<b><u>254</u></b>	<b><u>252</u></b>	<b><u>228</u></b>	<b><u>238</u></b>	<b><u>225</u></b>	<b><u>240</u></b>	<b><u>203</u></b>	<b><u>220</u></b>	<b><u>208</u></b>	<b><u>203</u></b>	<b><u>2,671</u></b>	<b><u>210</u></b>	<b><u>218</u></b>	<b><u>243</u></b>	<b><u>-4.2</u></b>	<b><u>2.6</u></b>
<b><u>INGRESO OTROS DPTOS.</u></b>	<b><u>233</u></b>	<b><u>232</u></b>	<b><u>216</u></b>	<b><u>224</u></b>	<b><u>205</u></b>	<b><u>224</u></b>	<b><u>191</u></b>	<b><u>208</u></b>	<b><u>197</u></b>	<b><u>191</u></b>	<b><u>2,492</u></b>	<b><u>197</u></b>	<b><u>205</u></b>	<b><u>221</u></b>	<b><u>-4.9</u></b>	<b><u>3.4</u></b>
Fresco	154	173	120	149	125	148	110	123	121	122	1,585	126	134	137	-11.0	0.7
Salpreso	27	17	15	21	19	17	17	18	12	12	206	16	17	18	-32.9	-13.0
Seco-Salado	52	42	82	54	62	59	64	68	63	57	701	55	54	66	27.5	17.0
<b><u>PRODUCCIÓN INTERNA</u></b>	<b><u>21</u></b>	<b><u>20</u></b>	<b><u>11</u></b>	<b><u>14</u></b>	<b><u>19</u></b>	<b><u>16</u></b>	<b><u>13</u></b>	<b><u>12</u></b>	<b><u>11</u></b>	<b><u>11</u></b>	<b><u>179</u></b>	<b><u>12</u></b>	<b><u>14</u></b>	<b><u>21</u></b>	<b><u>4.1</u></b>	<b><u>-7.0</u></b>
Fresco	21	20	11	14	19	16	13	12	11	11	179	12	14	21	4.1	-7.0

Fuente: Dirección Regional Sectorial de la Producción-San Martín.

**CUADRO Nº 06**  
**SAN MARTÍN : PRODUCCIÓN DE MADERA ROLLIZA 2005 - 2006 1/.**  
**(Metros cúbicos).**

	2005										TOTAL 2005	2006			Var.% 2006/2005	
	Mar.	Abr.	May	Jun.	Jul.	Ago.	Set.	Oct.	Nov.	Dic.		Ene.	Feb.	Mar.	Mar.	Ene. - Mar.
<b>TOTAL</b>	<b>4 848</b>	<b>3 554</b>	<b>2 119</b>	<b>5 998</b>	<b>788</b>	<b>5 177</b>	<b>4 199</b>	<b>5 838</b>	<b>4 622</b>	<b>7 290</b>	<b>52 752</b>	<b>3 957</b>	<b>2 827</b>	<b>6 882</b>	<b>42.0</b>	<b>3.8</b>
Alfaro	110	32	45	358	31	113	111	307	268	412	2 218	111	67	111	0.8	-46.4
Ana Caspi	0	0	0	0	0	111	0	0	112	111	335	57	0	57	-	-
Azúfre	0	10	0	0	0	14	7	0	0	0	59	0	0	0	-	-100.0
Bolaina	0	73	0	35	0	0	16	108	0	83	366	55	0	55	-	115.1
Caoba	378	170	12	528	0	71	115	33	0	118	1 913	0	0	473	25.3	-45.4
Capirona	52	0	0	40	0	0	20	0	0	26	174	0	68	0	-100.0	-23.3
Catahua	0	49	5	64	0	49	56	0	0	23	296	12	20	12	-	-15.6
Cedro	254	49	85	157	33	98	140	150	103	125	1 580	0	52	30	-88.3	-87.2
Cedro huasca	462	193	443	635	187	461	480	559	345	657	4 828	214	325	371	-19.7	4.7
Copaiba	0	0	30	46	0	45	0	0	0	109	309	160	64	168	-	393.2
Copal	0	0	9	4	0	0	0	0	0	0	13	0	0	0	-	-
Cumala	37	72	0	103	86	138	117	6	0	145	811	7	97	7	-80.4	-21.7
Estoraque	1 001	816	228	1 272	124	1 566	632	961	1 408	1 511	10 522	1 883	988	3 989	298.7	242.4
Huangana Shiringa	5	0	0	15	20	0	0	11	0	0	51	0	0	25	377.9	377.9
Huayruro	57	30	123	3	13	0	0	0	0	81	317	0	18	41	-27.1	-12.3
Huimba	37	16	25	57	0	0	0	0	0	124	285	0	0	0	-100.0	-100.0
Ishpingo	201	5	46	101	6	39	55	126	101	109	1 022	208	149	234	16.2	36.1
Leche Caspi	7	31	0	0	0	0	0	0	0	0	39	0	0	0	-100.0	-100.0
Manchinga	13	17	14	243	0	0	0	0	0	0	342	0	0	0	-100.0	-100.0
Marupa	19	6	0	9	0	0	0	2	0	7	135	0	25	11	-41.5	-67.3
Mashonaste	0	0	0	0	0	29	14	0	0	0	99	34	0	34	-	23.7
Moena	438	357	118	279	179	152	344	286	194	342	3 177	104	98	100	-77.3	-67.3
Papelilo Caspi	29	15	75	0	0	0	0	34	0	62	342	0	25	0	-100.0	-84.0
Pashaco	30	8	59	25	0	30	114	0	13	40	390	0	14	0	-100.0	-86.5
Pumaquiuro	20	0	0	0	0	0	0	0	0	0	49	0	5	5	-73.3	-77.9
Quina Quina	0	0	0	0	0	0	0	0	0	0	0	0	0	0	-	-
Quinilla	195	0	55	45	38	98	91	134	94	258	1 218	246	233	246	26.3	79.5
Rifari	0	0	0	0	0	0	0	0	0	0	0	0	0	0	-	-
Sapote	51	18	4	10	4	0	0	0	0	30	127	0	0	0	-100.0	-100.0
Tornillo	1 033	690	528	1 840	62	1 799	1 578	2 951	1 781	1 917	16 648	669	328	734	-28.9	-50.5
Otros	418	895	215	129	5	363	309	170	204	1 000	5 089	198	249	179	-57.1	-65.2

Fuente: Oficina Regional de Recursos Naturales de San Martín  
1/ Preliminar.

**CUADRO Nº 07**

**SAN MARTÍN : PRODUCCIÓN DE MADERA ASERRADA 2005 - 2006 1/.**  
**(Metros cúbicos).**

	2005										TOTAL 2005	2006			Var.% 2006/2005	
	Mar.	Abr.	May	Jun.	Jul.	Ago	Set.	Oct.	Nov.	Dic.		Ene.	Feb.	Mar.	Mar.	Ene. - Mar.
<b>TOTAL</b>	<b>2 281</b>	<b>1 867</b>	<b>1 152</b>	<b>3 350</b>	<b>783</b>	<b>2 896</b>	<b>2 768</b>	<b>4 495</b>	<b>4 344</b>	<b>4 892</b>	<b>32 725</b>	<b>2 948</b>	<b>3 396</b>	<b>4 296</b>	<b>88.4</b>	<b>72.2</b>
Alfaro	47	39	33	186	16	0	88	200	195	286	1 328	124	84	152	220.1	26.2
Ana Caspi	0	0	0	0	0	0	0	0	54	52	106	0	0	0	-	-
Azúfre	0	5	0	0	0	5	3	0	0	0	16	0	0	0	-	-100.0
Bolaina	0	33	0	23	0	0	9	173	201	135	601	55	171	317	-	1951.0
Caoba	121	88	83	286	0	39	54	17	12	81	1 036	0	0	245	102.6	-34.5
Capirona	27	6	0	20	0	21	31	11	12	13	161	0	0	0	-100.0	-100.0
Catahua	0	25	2	35	0	25	29	3	27	42	214	12	130	6	-	463.4
Cedro	130	25	33	86	22	68	164	104	56	110	998	48	53	63	-51.5	-50.2
Cedro huasca	122	108	168	249	46	157	223	263	375	497	2 320	162	293	315	158.9	228.3
Copaiba	0	0	15	24	0	23	0	4	5	52	164	63	32	59	-	272.1
Cumala	19	38	0	54	45	71	54	97	84	81	598	30	101	46	135.5	138.6
Estoraque	643	495	135	784	112	945	377	694	879	893	6 535	1 006	1 288	1 198	86.2	186.0
Huayruro	29	16	64	2	7	0	0	8	6	42	178	4	19	42	43.9	87.1
Ishpingo	88	2	26	62	10	20	33	60	78	131	629	146	94	158	80.1	91.6
Leche Caspi	5	0	0	0	0	0	0	0	0	0	5	0	0	0	-100.0	-100.0
Manchinga	7	16	7	126	0	0	0	22	0	52	257	0	6	6	-11.5	-66.2
Marupa	10	5	0	5	0	0	0	4	4	4	80	0	13	26	157.8	-32.4
Mashonaste	0	0	0	0	0	14	9	0	167	0	218	17	14	17	-	69.3
Moena	230	185	61	150	101	102	265	306	167	208	2 028	132	138	140	-39.4	-15.1
Papelillo Caspi	13	8	40	0	0	0	0	29	0	32	188	0	0	0	-100.0	-100.0
Pashaco	16	4	30	13	0	16	59	33	33	48	289	31	0	14	-7.1	-14.1
Pumaquiro	10	0	0	2	0	0	0	0	0	0	26	0	0	0	-100.0	-100.0
Quina Quina	0	0	0	0	0	0	0	0	0	0	0	0	0	0	-	-
Quinilla	86	0	34	57	20	67	79	62	99	176	789	52	9	46	-46.0	-45.0
Rifari	0	0	0	0	0	0	0	4	22	0	26	0	0	0	-	-
Riñón de Huangana	41	11	13	0	0	0	0	4	0	0	68	0	0	19	-53.1	-53.1
Tornillo	454	376	282	1 020	391	1 085	1 061	1 934	1 365	1 201	10 489	786	608	976	115.1	33.6
Sapote	27	9	2	5	2	0	0	12	0	13	76	55	33	15	-45.0	221.76
Otros	155	371	123	161	13	238	230	449	462	742	3 259	227	309	436	181.4	107.1

Fuente: Oficina Regional de Recursos Naturales de San Martín.

1/ Preliminar.

**CUADRO Nº 08**

**SAN MARTÍN: INDICADORES DE LA PRODUCCIÓN INDUSTRIAL 2005-2006**

Rama Industrial	Unidad Medida	2005										TOTAL 2005	2006			Var.% 2006/2005	
		Mar.	Abr.	May	Jun.	Jul.	Ago.	Set.	Oct.	Nov.	Dic.		Ene.	Feb.	Mar.	Mar.	Ene.-Mar.
Bebidas Gaseosas	Miles lts	0	0	0	0	0	0	0	1 180	965	1 557	3 702	1 382	1 070	1 360	+	+
Manteca de palma	t.m	1 382	1 531	943	962	1 003	1 220	1 068	1 752	1 479	782	14 131	1 090	978	1 113	-19.5	-6.2
Aceites de palma	t.m	1 664	1 808	1 325	1 530	1 343	1 257	1 295	1 733	1 902	1 631	18 333	1 462	1 808	2 087	25.4	18.8
Jabones	t.m	252	276	110	235	196	267	220	255	238	215	2 684	325	285	151	-40.1	13.2
Cemento	t.m	12 448	9 399	9 760	10 101	9 951	9 820	9 495	10 789	11 252	10 011	126 689	9 453	6 762	6 303	-49.4	-37.6
Madera aserrada	m <sup>3</sup>	2 281	1 867	1 152	3 350	783	2 896	2 768	4 495	4 159	4 892	32 540	2 948	3 396	4 287	87.9	72.1
Parquet	m <sup>3</sup>	90	34	45	120	0	0	0	0	0	0	348	73	60	0	-100.0	-10.5

Fuente: Encuesta a empresas industriales e INRENA.

**CUADRO Nº 09**

**SAN MARTÍN : ARRIBOS Y PERNOCTACIONES A LOS ESTABLECIMIENTOS DE HOSPEDAJE DE SAN MARTÍN  
(Número de turistas).**

	2005										TOTAL 2005	2006			Var % 2 Mar.
	Mar.	Abr.	May.	Jun.	Jul.	Ago.	Set.	Oct.	Nov.	Dic.		Ene.	Feb.	Mar.	
<b><u>ARRIBOS</u></b>	<b><u>20 583</u></b>	<b><u>18 141</u></b>	<b><u>14 655</u></b>	<b><u>17 598</u></b>	<b><u>21 126</u></b>	<b><u>19 969</u></b>	<b><u>20 104</u></b>	<b><u>20 151</u></b>	<b><u>19 795</u></b>	<b><u>19 388</u></b>	<b><u>224 957</u></b>	<b><u>17 776</u></b>	<b><u>17 623</u></b>	<b><u>19 339</u></b>	<b><u>-6.0</u></b>
Nacionales	20 262	17 781	14 327	17 261	20 277	19 446	19 663	19 501	19 222	19 040	219 503	17 423	17 307	19 020	-6.1
Extranjeros	321	360	328	337	849	523	441	650	573	348	5 454	353	316	319	-0.6
<b><u>PERNOCTACIONES</u></b>	<b><u>30 245</u></b>	<b><u>26 284</u></b>	<b><u>22 026</u></b>	<b><u>25 694</u></b>	<b><u>33 403</u></b>	<b><u>32 076</u></b>	<b><u>13 382</u></b>	<b><u>31 812</u></b>	<b><u>32 194</u></b>	<b><u>31 096</u></b>	<b><u>327 954</u></b>	<b><u>26 660</u></b>	<b><u>26 600</u></b>	<b><u>29 392</u></b>	<b><u>-2.8</u></b>
Nacionales	29 261	25 406	21 159	24 753	31 228	30 757	12 067	30 394	30 861	29 916	313 630	25 630	25 694	28 478	-2.7
Extranjeros	984	878	867	941	2 175	1 319	1 315	1 418	1 333	1 180	14 324	1 030	906	914	-7.1

Fuente: Dirección Regional de Comercio Exterior y Turismo de San Martí



**CUADRO Nº 10**

**SAN MARTÍN: ÍNDICE DE PRECIOS AL CONSUMIDOR DE LA CIUDAD DE MOYOBAMBA 2005-2006.**

**(Base 1994=100).**

	2005										2006			Variación Porcentual		
	Mar.	Abr.	May.	Jun.	Jul.	Ago.	Set.	Oct.	Nov.	Dic.	Ene.	Feb.	Mar.	Mensual	Acumulada	Anual
<b>Índice General</b>	<b><u>138.92</u></b>	<b><u>139.12</u></b>	<b><u>140.16</u></b>	<b><u>138.73</u></b>	<b><u>139.36</u></b>	<b><u>139.89</u></b>	<b><u>139.31</u></b>	<b><u>139.42</u></b>	<b><u>139.52</u></b>	<b><u>139.94</u></b>	<b><u>139.68</u></b>	<b><u>140.28</u></b>	<b><u>141.41</u></b>	<b><u>0.81</u></b>	<b><u>1.05</u></b>	<b><u>1.79</u></b>
Alimentos y bebidas	128.80	129.06	130.91	128.15	129.11	130.13	128.36	127.75	126.92	127.47	127.10	127.96	129.86	1.48	1.87	0.82
Vestido y Calzado	137.85	137.85	137.85	137.85	137.85	137.85	137.85	137.85	137.85	137.85	137.85	137.87	137.94	0.05	0.07	0.07
Alq. Vivienda, Comb. Electricidad.	167.32	167.71	167.85	168.69	169.04	169.01	171.77	174.57	174.89	174.87	175.20	175.24	176.20	0.55	0.76	5.31
Muebles, Ens. y Manten. De Viv.	142.46	142.46	142.46	142.46	141.58	141.58	141.53	141.53	140.58	140.58	140.58	140.58	140.92	0.24	0.24	-1.08
Cuidados y Cons. de Salud	168.59	168.59	168.59	168.59	168.59	168.59	168.59	168.59	168.59	169.42	169.42	168.97	168.97	0.00	-0.27	0.23
Transportes y Comunic.	126.95	127.10	127.10	126.73	128.28	127.83	128.41	129.64	138.27	140.21	138.60	137.91	137.24	-0.49	-2.12	8.11
Esparc. Div. Serv. Cult.	173.37	173.37	173.37	173.37	173.37	173.37	173.37	173.37	173.37	173.37	173.37	178.26	177.70	-0.31	2.50	2.50
Otros Bienes y Servicios	149.83	149.83	149.83	149.83	149.83	149.83	149.58	149.58	149.58	149.35	149.35	149.29	149.29	0.00	-0.04	-0.36

Fuente: Instituto Nacional de Estadística e Informática - INEI Moyobamba.

## CUADRO N° 11

### TIPO DE CAMBIO.

(Nuevos soles por US dólares).

	2005										PROMEDIO 2005	2006			PROMEDIO 2006	
	Mar.	Abr.	May.	Jun.	Jul.	Ago.	Set.	Oct.	Nov.	Dic.		Ene.	Feb.	Mar.		
<b>PROMEDIO DEL PERIODO BANCARIO 1/</b>																
COMPRA	3.258	3.257	3.254	3.252	3.251	3.257	3.307	3.380	3.375	3.423	<b>3.295</b>	3.392	3.288	3.338	<b>3.339</b>	
VENTA	3.260	3.259	3.256	3.253	3.253	3.258	3.308	3.382	3.377	3.425	<b>3.297</b>	3.394	3.290	3.340	<b>3.341</b>	
PROMEDIO	3.259	3.258	3.255	3.253	3.252	3.257	3.308	3.381	3.376	3.424	<b>3.296</b>	3.393	3.289	3.339	<b>3.340</b>	
<b>INFORMAL</b>																
COMPRA	3.254	3.248	3.250	3.249	3.245	3.254	3.289	3.375	3.369	3.419	<b>3.289</b>	3.399	3.287	3.333	<b>3.340</b>	
VENTA	3.257	3.252	3.256	3.253	3.253	3.257	3.303	3.377	3.373	3.423	<b>3.294</b>	3.403	3.291	3.337	<b>3.344</b>	
PROMEDIO	3.255	3.250	3.253	3.251	3.249	3.255	3.296	3.376	3.371	3.421	<b>3.292</b>	3.401	3.289	3.335	<b>3.342</b>	
<b>FIN DEL PERIODO BANCARIO 1/</b>																
COMPRA	3.259	3.257	3.252	3.252	3.253	3.283	3.342	3.376	3.408	3.429	<b>3.302</b>	3.310	3.290	3.356	<b>3.319</b>	
VENTA	3.263	3.259	3.255	3.254	3.255	3.286	3.345	3.380	3.412	3.431	<b>3.305</b>	3.314	3.293	3.358	<b>3.322</b>	
PROMEDIO	3.261	3.258	3.254	3.253	3.254	3.285	3.344	3.378	3.410	3.430	<b>3.304</b>	3.312	3.292	3.357	<b>3.320</b>	
<b>INFORMAL</b>																
COMPRA	3.260	3.251	3.248	3.248	3.252	3.274	3.331	3.375	3.404	3.422	<b>3.298</b>	3.312	3.287	3.350	<b>3.316</b>	
VENTA	3.263	3.253	3.252	3.253	3.254	3.280	3.335	3.378	3.408	3.427	<b>3.302</b>	3.316	3.292	3.354	<b>3.321</b>	
PROMEDIO	3.262	3.252	3.250	3.251	3.253	3.277	3.333	3.376	3.406	3.424	<b>3.300</b>	3.314	3.290	3.352	<b>3.319</b>	

1/ Correspondiente a la cotización del mercado libre publicado por la Superintendencia de Banca y Seguros.

**CUADRO Nº 12**  
**SAN MARTÍN: RECAUDACIÓN TRIBUTARIA 2005-2006**  
**(Miles de nuevos soles).**

	2005										Total 2005	2006			Var.% 2006/2005	
	Mar.	Abr.	May.	Jun.	Jul.	Ago.	Set.	Oct.	Nov.	Dic.		Ene.	Feb.	Mar.	Mar.	Ene.-Mar.
<b><u>TOTAL RECAUDACIÓN</u></b>	<b><u>4 425</u></b>	<b><u>4 991</u></b>	<b><u>3 677</u></b>	<b><u>3 724</u></b>	<b><u>3 599</u></b>	<b><u>3 736</u></b>	<b><u>3 495</u></b>	<b><u>3 260</u></b>	<b><u>3 276</u></b>	<b><u>3 536</u></b>	<b><u>45 913</u></b>	<b><u>4 101</u></b>	<b><u>3 556</u></b>	<b><u>3 983</u></b>	<b><u>-10.0</u></b>	<b><u>-7.8</u></b>
<b><u>a. Ingresos Tributarios</u></b>	<b><u>4 385</u></b>	<b><u>4 900</u></b>	<b><u>3 586</u></b>	<b><u>3 637</u></b>	<b><u>3 524</u></b>	<b><u>3 634</u></b>	<b><u>3 410</u></b>	<b><u>3 077</u></b>	<b><u>3 198</u></b>	<b><u>3 453</u></b>	<b><u>44 916</u></b>	<b><u>4 054</u></b>	<b><u>3 502</u></b>	<b><u>3 885</u></b>	<b><u>-11.4</u></b>	<b><u>-8.5</u></b>
1. Impuestos a la renta	3 271	3 540	2 358	2 272	2 490	2 520	2 292	2 265	2 114	2 210	30 384	2 963	2 403	2 721	-16.8	-2.8
2. Impuesto a las importaciones	4	3	11	27	6	7	3	11	3	56	165	1	3	7	75.0	-71.1
3. Impuesto general a las ventas (IGV)	823	1 098	943	977	788	857	836	572	832	916	11 149	782	846	845	2.7	-25.7
-Interno	808	1 084	930	912	779	828	835	566	829	914	10 908	715	842	691	-14.5	-30.4
-Importaciones	13	12	12	58	8	26	1	5	3	2	215	60	4	139	969.2	130.7
-Promoción Municipal	2	2	1	7	1	3	0	1	0	0	26	7	0	15	650.0	100.0
4. Impuesto selectivo al consumo (ISC)	1	0	0	0	0	0	0	0	0	0	1	0	0	1	0.0	0.0
5. Otros ingresos tributarios	286	259	274	361	240	250	279	229	249	271	3 217	308	250	311	8.7	8.0
<b><u>b. Ingresos no Tributarios</u></b>	<b><u>40</u></b>	<b><u>91</u></b>	<b><u>91</u></b>	<b><u>87</u></b>	<b><u>75</u></b>	<b><u>102</u></b>	<b><u>85</u></b>	<b><u>183</u></b>	<b><u>78</u></b>	<b><u>83</u></b>	<b><u>997</u></b>	<b><u>47</u></b>	<b><u>54</u></b>	<b><u>98</u></b>	<b><u>145.0</u></b>	<b><u>63.1</u></b>

Fuente: SUNAT- Aduanas. Oficina Zonal Tarapoto

**CUADRO Nº 13**

**SAN MARTÍN: EJECUCIÓN DE INGRESOS DEL GOBIERNO REGIONAL 2005 - 2006 1/.**

**(Miles de nuevos soles).**

	2005										2006			Var.% 2006/2005	
	Mar.	Abr.	May.	Jun.	Jul.	Ago.	Set.	Oct.	Nov.	Dic.	Ene.	Feb.	Mar.	Mar.	Ene.-Mar.
<b>TOTAL DE INGRESOS DEL GOBIERNO REGIONAL</b>	<b>8 327</b>	<b>4 130</b>	<b>4 157</b>	<b>4 779</b>	<b>4 591</b>	<b>4 951</b>	<b>4 313</b>	<b>5 117</b>	<b>5 759</b>	<b>5 880</b>	<b>3 516</b>	<b>1 264</b>	<b>6 745</b>	<b>-19.0</b>	<b>-42.4</b>
<b>INGRESOS CORRIENTES</b>	<b>903</b>	<b>1 038</b>	<b>958</b>	<b>1 031</b>	<b>864</b>	<b>764</b>	<b>1 131</b>	<b>872</b>	<b>1 569</b>	<b>634</b>	<b>703</b>	<b>738</b>	<b>3429</b>	<b>279.7</b>	<b>83.5</b>
Tasas	64	52	34	50	52	61	55	40	259	36	45	36	22	-65.6	-29.0
Venta de bienes	100	349	314	413	286	74	456	287	589	164	151	387	2918	2818.0	412.0
Prestación de servicios	448	353	452	456	409	384	443	398	577	371	265	215	360	-19.6	-34.9
Rentas de la propiedad	120	64	66	89	67	101	110	105	67	44	69	63	88	-26.7	-22.8
Multas, sanciones y otros	23	29	17	8	6	89	23	17	27	0	21	23	16	-30.4	-25.0
Otros ingresos corrientes	148	191	75	15	44	55	44	25	50	19	152	14	25	-83.1	7.3
<b>INGRESOS DE CAPITAL</b>	<b>2 465</b>	<b>82</b>	<b>111</b>	<b>123</b>	<b>162</b>	<b>164</b>	<b>72</b>	<b>84</b>	<b>133</b>	<b>107</b>	<b>84</b>	<b>43</b>	<b>40</b>	<b>-98.4</b>	<b>-93.7</b>
Venta de activos	0	0	0	0	0	0	0	0	0	0	0	0	0	-	-
Amortización de préstamos	2 465	82	111	123	162	164	72	84	133	107	84	43	40	-98.4	-93.7
Otros ingresos de capital	0	0	0	0	0	0	0	0	0	0	0	0	0	-	-
<b>TRANSFERENCIAS</b>	<b>3 825</b>	<b>3 010</b>	<b>3 037</b>	<b>3 065</b>	<b>3 057</b>	<b>3 045</b>	<b>3 029</b>	<b>3 061</b>	<b>2 837</b>	<b>3 005</b>	<b>349</b>	<b>483</b>	<b>1229</b>	<b>-67.9</b>	<b>-78.7</b>
Transferencias	3 825	3 010	3 037	3 065	3 057	3 045	3 029	3 061	2 837	3 005	349	483	1229	-67.9	-78.7
<b>FINANCIAMIENTO</b>	<b>1 134</b>	<b>0</b>	<b>51</b>	<b>560</b>	<b>508</b>	<b>978</b>	<b>81</b>	<b>1 100</b>	<b>1 220</b>	<b>2 134</b>	<b>2380</b>	<b>0</b>	<b>2047</b>	<b>80.5</b>	<b>-11.6</b>
Operaciones oficiales de crédito	0	0	51	560	508	978	81	1 100	1 220	2 134	2380	0	226	-	-31.9
Saldo de balance	1 134	0	0	0	0	0	0	0	0	0	0	0	1821	60.6	54.7
<b>INGRESOS POR FUENTE</b>	<b>8 327</b>	<b>4 130</b>	<b>4 157</b>	<b>4 779</b>	<b>4 591</b>	<b>4 951</b>	<b>4 313</b>	<b>5 117</b>	<b>5 759</b>	<b>5 880</b>	<b>3516</b>	<b>1264</b>	<b>6745</b>	<b>-19.0</b>	<b>-42.4</b>
Canon y sobrecanon	43	4	4	23	21	10	10	10	10	0	10	11	87	102.3	111.8
Recursos directamente recaudados	3 240	955	1 065	1 131	972	918	1 174	946	1 543	737	776	771	5110	57.7	27.7
Donaciones y transferencias	1 428	613	641	669	661	649	633	472	619	609	349	482	1252	-12.3	-16.7
Recursos por operaciones oficiales de crédito externo	1 097	0	51	560	508	978	81	1 261	1 220	2 135	2381	0	296	-73.0	-45.7
Fondo de Compesación Regional	2 519	2 558	2 396	2 396	2 429	2 396	2 415	2 428	2 367	2 399	0	0	0	-100.0	-100.0
Privatizaciones y concesiones	0	0	0	0	0	0	0	0	0	0	0	0	0	-	-

Fuente: Gobierno Regional de San Martín .

1 / Preliminar.

**CUADRO N° 14**

**SAN MARTÍN: EJECUCIÓN DE GASTOS DEL GOBIERNO REGIONAL 2005 - 2006 1/.**

**(Miles de nuevos soles).**

	2005										2006			Var.% 2006/2005	
	Mar.	Abr.	May.	Jun.	Jul.	Ago.	Set.	Oct.	Nov.	Dic.	Ene.	Feb.	Mar.	Mar.	Ene.-Mar.
<b><u>TOTAL DE GASTOS DEL GOBIERNO REGIONAL</u></b>	<b><u>24 026</u></b>	<b><u>24 069</u></b>	<b><u>26 549</u></b>	<b><u>28 211</u></b>	<b><u>31 833</u></b>	<b><u>24 995</u></b>	<b><u>29 277</u></b>	<b><u>31 128</u></b>	<b><u>27 072</u></b>	<b><u>61 962</u></b>	<b><u>24 718</u></b>	<b><u>31 415</u></b>	<b><u>28 142</u></b>	<b><u>17.1</u></b>	<b><u>10.9</u></b>
<b>GASTOS CORRIENTES</b>	<b>22 239</b>	<b>22 574</b>	<b>23 724</b>	<b>23 340</b>	<b>27 947</b>	<b>23 271</b>	<b>23 927</b>	<b>23 701</b>	<b>23 790</b>	<b>33 533</b>	<b>22 583</b>	<b>26 961</b>	<b>22 278</b>	<b>0.2</b>	<b>7.6</b>
Personal y obligaciones	17 042	17 084	17 644	17 650	21 481	17 761	18 268	18 320	18 259	23 265	17 581	21 077	16 495	-3.2	6.6
Obligaciones previsionales	3 029	3 107	3 694	3 426	4 201	3 185	3 192	3 199	3 127	7 585	3 106	4 279	3 188	5.2	17.6
Bienes y servicios	2 117	2 322	2 336	2 123	2 215	2 275	2 417	2 117	2 354	2 621	1 828	1 551	2 534	19.7	0.7
Otros gastos corrientes	51	61	50	141	50	50	50	65	50	62	68	54	61	19.6	22.8
<b>GASTOS DE CAPITAL</b>	<b>1 787</b>	<b>1 495</b>	<b>2 825</b>	<b>4 871</b>	<b>3 886</b>	<b>1 724</b>	<b>5 350</b>	<b>7 427</b>	<b>3 282</b>	<b>28 429</b>	<b>2 135</b>	<b>4 454</b>	<b>5 864</b>	<b>228.1</b>	<b>34.2</b>
Inversiones	1 740	1 374	2 597	4 658	3 697	1 591	5 125	7 254	2 973	5 981	2 105	4 389	5 537	218.2	32.0
Inversiones financieras	0	71	130	100	89	100	190	99	175	86	0	0	0	-	-
Otros gastos de capital	47	50	98	113	100	33	35	74	134	22 362	30	65	327	595.7	158.9
<b>SERVICIO DE LA DEUDA</b>	<b>0</b>	<b>0</b>	<b>0</b>	<b>0</b>	<b>0</b>	<b>0</b>	<b>0</b>	<b>0</b>	<b>0</b>	<b>0</b>	<b>0</b>	<b>0</b>	<b>0</b>	<b>-</b>	<b>-</b>
Intereses	0	0	0	0	0	0	0	0	0	0	0	0	0	-	-
Amortización	0	0	0	0	0	0	0	0	0	0	0	0	0	-	-
<b><u>GASTOS POR FUENTE DE FINANCIAMIENTO</u></b>	<b><u>24 026</u></b>	<b><u>24 069</u></b>	<b><u>26 549</u></b>	<b><u>28 211</u></b>	<b><u>31 833</u></b>	<b><u>24 995</u></b>	<b><u>29 277</u></b>	<b><u>31 128</u></b>	<b><u>27 072</u></b>	<b><u>61 962</u></b>	<b><u>24 718</u></b>	<b><u>31 415</u></b>	<b><u>28 142</u></b>	<b><u>17.1</u></b>	<b><u>10.9</u></b>
Recursos ordinarios (Asignación MEF)	20 936	21 008	22 141	22 007	25 589	21 767	22 478	22 341	22 182	54 812	22 669	27 771	25 632	22.4	14.2
Canon y sobrecanon	10	0	0	0	931	0	29	19	14	16	130	10	10	1.9	912.6
Recursos directamente recaudados	887	1 115	1 100	906	1 011	1 018	1 074	1 095	1 331	1 172	742	579	869	-2.1	-16.6
Donaciones y transferencias	970	795	740	864	788	649	632	472	617	613	451	381	753	-22.3	-29.9
Recursos por operaciones oficiales de crédito externo	15	17	490	987	456	14	1 707	2 801	844	1 826	726	2 674	878	5 735.4	13 250.0
Fondo de Compensación Regional	1 208	1 133	2 078	3 447	3 058	1 548	3 357	4 400	2 084	3 523	0	0	0	-100.0	-100.0
Privatizaciones y concesiones	0	0	0	0	0	0	0	0	0	0	0	0	0	-	-

Fuente: Gobierno Regional de San Martín .

1 / Preliminar.

**CUADRO Nº 15**

**SAN MARTÍN: PROGRAMA DE INVERSIONES DEL GOBIERNO REGIONAL 2006 1/.**

**(Miles de nuevos soles).**

	2005										2006			Var.% 2006/2005	
	Mar.	Abr.	May.	Jun.	Jul.	Ago.	Set.	Oct.	Nov.	Dic.	Ene.	Feb.	Mar.	Mar.	Ene.-Mar.
<b>TOTAL DE INVERSIONES POR SECTORES</b>	<b>1 740</b>	<b>1 443</b>	<b>2 728</b>	<b>4 758</b>	<b>3 786</b>	<b>1 691</b>	<b>5 316</b>	<b>7 353</b>	<b>3 148</b>	<b>6 067</b>	<b>2 105</b>	<b>4 389</b>	<b>5 537</b>	<b>218.2</b>	<b>32.0</b>
ADMINISTRACIÓN Y PLANEAMIENTO	260	366	411	356	477	371	304	257	214	675	372	313	382	46.9	6.4
AGRARIA	1 098	693	1 310	2 367	1 392	729	2 495	3 408	2 071	4 073	1 185	3 249	1 482	35.0	6.9
ASISTENCIA Y PREVISIÓN SOCIAL	25	25	25	25	25	25	25	25	25	96	0	0	170	580.0	126.7
EDUCACIÓN Y CULTURA	0	3	5	217	191	90	891	712	292	284	178	29	975	-	-
ENERGÍA Y RECURSOS MINERALES	16	55	520	423	441	114	175	73	83	178	1	0	0	-100.0	-97.4
INDUSTRIA, COMERCIO Y SERVICIOS	0	2	74	50	54	37	22	130	58	135	170	41	39	-	-
PESCA	0	0	0	0	0	0	0	0	0	0	0	0	0	-	-
SALUD Y SANEAMIENTO	246	244	352	1 256	1 109	246	1 347	1 535	255	297	199	35	2 458	899.2	138.4
TRABAJO	0	0	0	0	0	0	0	0	0	61	0	0	0	-	-
TRANSPORTE	95	55	31	64	97	79	57	1213	150	268	0	722	31	-67.4	-43.7
VIVIENDA Y DESARROLLO URBANO	0	0	0	0	0	0	0	0	0	0	0	0	0	-	-

Fuente: Gobierno Regional de San Martín .

1 / Preliminar.

**CUADRO Nº 16**

**SAN MARTÍN: SALDO DE DEPÓSITOS DEL SISTEMA FINANCIERO POR ENTIDAD 2005-2006**

**(Miles de nuevos soles).**

	2005										2006			Var %	
	Mar.	Abr.	May.	Jun.	Jul.	Ago.	Set.	Oct.	Nov.	Dic.	Ene.	Feb.	Mar.	Mes	Anual
<b>TOTAL SISTEMA FINANCIERO</b>	<b><u>162 969</u></b>	<b><u>162 637</u></b>	<b><u>163 793</u></b>	<b><u>166 190</u></b>	<b><u>175 949</u></b>	<b><u>177 945</u></b>	<b><u>177 684</u></b>	<b><u>175 759</u></b>	<b><u>175 474</u></b>	<b><u>180 501</u></b>	<b><u>178 318</u></b>	<b><u>169 608</u></b>	<b><u>164 529</u></b>	<b><u>-3.0</u></b>	<b><u>1.0</u></b>
<b>A. EMPR. BANCARIAS</b>	<b><u>93 812</u></b>	<b><u>94 292</u></b>	<b><u>94 788</u></b>	<b><u>95 501</u></b>	<b><u>104 115</u></b>	<b><u>104 680</u></b>	<b><u>104 202</u></b>	<b><u>104 002</u></b>	<b><u>104 480</u></b>	<b><u>108 286</u></b>	<b><u>108 518</u></b>	<b><u>101 406</u></b>	<b><u>99 008</u></b>	<b><u>-2.4</u></b>	<b><u>5.5</u></b>
Continental	44 932	47 232	48 728	49 270	53 847	55 893	55 330	55 984	56 675	59 448	59 940	56 252	54 348	-3.4	21.0
Crédito	38 889	36 701	36 075	37 436	39 578	37 844	39 354	37 878	36 330	37 869	38 375	34 469	34 220	-0.7	-12.0
Interbank	9 187	9 622	9 160	7 873	9 732	9 904	8 563	9 127	9 255	9 347	8 372	8 420	8 209	-2.5	-10.6
Trabajo	804	737	825	922	958	1 039	955	1 013	989	1 080	1 052	1 002	812	-19.0	1.0
Mibanco	-	-	-	-	-	-	-	-	-	-	70	296	373	26.0	-
Scotiabank	-	-	-	-	-	-	-	-	1 231	542	709	967	1 046	8.2	-
<b>B. EMPR. NO BANCARIAS</b>	<b><u>69 157</u></b>	<b><u>68 345</u></b>	<b><u>69 005</u></b>	<b><u>70 689</u></b>	<b><u>71 834</u></b>	<b><u>73 265</u></b>	<b><u>73 482</u></b>	<b><u>71 757</u></b>	<b><u>70 994</u></b>	<b><u>72 215</u></b>	<b><u>69 800</u></b>	<b><u>68 202</u></b>	<b><u>65 521</u></b>	<b><u>-3.9</u></b>	<b><u>-5.3</u></b>
C.R.A.C. San Martín	51 286	50 974	51 091	52 435	53 213	54 139	53 943	52 519	52 188	52 379	51 834	50 923	49 715	-2.4	-3.1
C.M.A.C. Paita	13 429	13 216	13 559	13 186	13 172	13 340	13 325	13 309	12 916	13 449	12 069	11 851	11 005	-7.1	-18.1
C.M.A.C. Piura	4 442	4 155	4 355	5 068	5 449	5 786	6 214	5 929	5 890	6 387	5 897	5 428	4 801	-11.6	8.1

Fuente: Superintendencia de Banca y Seguros

**CUADRO Nº 17**  
**SAN MARTÍN: SALDO DE DEPÓSITOS DEL SISTEMA FINANCIERO SEGÚN MODALIDAD 2005-2006.**  
**(Miles de nuevos soles).**

	2005										2006			Var %	
	Mar.	Abr.	May.	Jun.	Jul.	Ago.	Set.	Oct.	Nov.	Dic.	Ene.	Feb.	Mar.	Mes	Annual
<b><u>TOTAL DEPÓSITOS</u></b>	<b><u>162 969</u></b>	<b><u>162 637</u></b>	<b><u>163 794</u></b>	<b><u>166 191</u></b>	<b><u>175 949</u></b>	<b><u>177 945</u></b>	<b><u>177 684</u></b>	<b><u>175 759</u></b>	<b><u>175 474</u></b>	<b><u>180 501</u></b>	<b><u>178 318</u></b>	<b><u>169 608</u></b>	<b><u>164 529</u></b>	<b><u>-3.0</u></b>	<b><u>1.0</u></b>
<b><u>A. DEPÓSITOS A LA VISTA</u></b>	<b><u>31 506</u></b>	<b><u>30 643</u></b>	<b><u>29 530</u></b>	<b><u>30 146</u></b>	<b><u>35 322</u></b>	<b><u>32 589</u></b>	<b><u>32 979</u></b>	<b><u>32 237</u></b>	<b><u>31 243</u></b>	<b><u>31 503</u></b>	<b><u>34 291</u></b>	<b><u>28 152</u></b>	<b><u>28 055</u></b>	<b><u>-0.3</u></b>	<b><u>-11.0</u></b>
Empresas Bancarias	31 506	30 643	29 530	30 146	35 322	32 589	32 979	32 237	31 243	31 503	34 291	28 152	28 055	-0.3	-11.0
Empresas No Bancarias	0	0	0	0	0	0	0	0	0	0	0	0	0	-	-
<b><u>B. DEPÓSITOS DE AHORRO</u></b>	<b><u>55 709</u></b>	<b><u>55 741</u></b>	<b><u>56 159</u></b>	<b><u>57 353</u></b>	<b><u>60 753</u></b>	<b><u>64 280</u></b>	<b><u>63 284</u></b>	<b><u>62 960</u></b>	<b><u>62 552</u></b>	<b><u>66 280</u></b>	<b><u>64 707</u></b>	<b><u>62 470</u></b>	<b><u>59 226</u></b>	<b><u>-5.2</u></b>	<b><u>6.3</u></b>
Empresas Bancarias	39 004	39 633	40 531	40 785	43 711	46 349	45 800	46 371	46 652	49 808	48 422	47 344	50 483	6.6	29.4
Empresas No Bancarias	16 705	16 108	15 628	16 568	17 042	17 931	17 484	16 589	15 900	16 472	16 285	15 126	8 743	-42.2	-47.7
<b><u>C. DEPÓSITOS A PLAZO</u></b>	<b><u>75 754</u></b>	<b><u>76 253</u></b>	<b><u>78 105</u></b>	<b><u>78 692</u></b>	<b><u>79 874</u></b>	<b><u>81 076</u></b>	<b><u>81 421</u></b>	<b><u>80 562</u></b>	<b><u>81 679</u></b>	<b><u>82 718</u></b>	<b><u>79 320</u></b>	<b><u>78 986</u></b>	<b><u>77 248</u></b>	<b><u>-2.2</u></b>	<b><u>2.0</u></b>
Empresas Bancarias	23 302	24 016	24 728	24 570	25 081	25 742	25 423	25 393	26 586	26 975	25 805	25 910	36 275	40.0	55.7
Empresas No Bancarias	52 452	52 237	53 377	54 122	54 793	55 334	55 998	55 169	55 093	55 743	53 515	53 076	40 973	-22.8	-21.9

Fuente: Superintendencia de Banca y Seguros



**CUADRO Nº 18**  
**SAN MARTÍN: SALDO DE DEPÓSITOS DEL SISTEMA FINANCIERO SEGÚN MONEDA 2005-2006**  
**(Miles de nuevos soles).**

	2005										2006			Var %	
	Mar.	Abr.	May.	Jun.	Jul.	Ago.	Set.	Oct.	Nov.	Dic.	Ene.	Feb.	Mar.	Mes	Anual
<b>TOTAL DEPÓSITOS</b>	<b><u>162 969</u></b>	<b><u>162 637</u></b>	<b><u>163 793</u></b>	<b><u>166 190</u></b>	<b><u>175 949</u></b>	<b><u>177 945</u></b>	<b><u>177 684</u></b>	<b><u>175 759</u></b>	<b><u>175 474</u></b>	<b><u>180 501</u></b>	<b><u>178 318</u></b>	<b><u>169 608</u></b>	<b><u>164 529</u></b>	<b><u>-3.0</u></b>	<b><u>1.0</u></b>
<b>A. MONEDA NACIONAL</b>	<b><u>102 728</u></b>	<b><u>101 212</u></b>	<b><u>103 040</u></b>	<b><u>105 715</u></b>	<b><u>114 396</u></b>	<b><u>117 640</u></b>	<b><u>116 148</u></b>	<b><u>113 192</u></b>	<b><u>114 179</u></b>	<b><u>115 528</u></b>	<b><u>115 166</u></b>	<b><u>108 413</u></b>	<b><u>104 702</u></b>	<b><u>-3.4</u></b>	<b><u>1.9</u></b>
Depósitos Vista	26 654	25 443	24 558	26 041	29 153	28 108	28 151	26 817	25 947	24 784	27 324	23 085	22 838	-1.1	-14.3
Depósitos de Ahorro	34 691	34 639	35 442	35 733	40 139	43 441	41 553	40 567	42 022	43 485	42 478	40 135	38 437	-4.2	10.8
Depósitos a Plazo	41 383	41 130	43 040	43 941	45 104	46 091	46 444	45 808	46 210	47 259	45 364	45 193	43 427	-3.9	4.9
<b>B. MONEDA EXTRANJERA</b>	<b><u>60 241</u></b>	<b><u>61 425</u></b>	<b><u>60 753</u></b>	<b><u>60 475</u></b>	<b><u>61 553</u></b>	<b><u>60 305</u></b>	<b><u>61 536</u></b>	<b><u>62 567</u></b>	<b><u>61 295</u></b>	<b><u>64 973</u></b>	<b><u>63 151</u></b>	<b><u>61 195</u></b>	<b><u>59 827</u></b>	<b><u>-2.2</u></b>	<b><u>-0.7</u></b>
Depósitos Vista	4 852	5 200	4 972	4 105	6 169	4 482	4 827	5 420	5 296	6 719	6 967	5 067	5 217	3.0	7.5
Depósitos de Ahorro	21 017	21 101	20 717	21 619	20 615	20 838	21 732	22 393	20 530	22 794	22 229	22 335	20 790	-6.9	-1.1
Depósitos a Plazo	34 372	35 124	35 064	34 751	34 769	34 985	34 977	34 754	35 469	35 460	33 955	33 793	33 820	0.1	-1.6

Fuente: Superintendencia de Banca y Seguros.

**CUADRO N° 19**  
**SAN MARTÍN: SALDO DE COLOCACIONES DEL SISTEMA FINANCIERO DE 2005-2006**  
**(Miles de nuevos soles)**

	2005										2006			Var %	
	Mar.	Abr.	May.	Jun.	Jul.	Ago.	Set.	Oct.	Nov.	Dic.	Ene.	Feb.	Mar.	Mes	Anual
<b>TOTAL SISTEMA FINANCIERO</b>	<b><u>278 327</u></b>	<b><u>281 860</u></b>	<b><u>283 073</u></b>	<b><u>285 048</u></b>	<b><u>273 001</u></b>	<b><u>276 840</u></b>	<b><u>280 680</u></b>	<b><u>284 886</u></b>	<b><u>291 535</u></b>	<b><u>295 824</u></b>	<b><u>294 063</u></b>	<b><u>293 759</u></b>	<b><u>300 686</u></b>	<b><u>2.4</u></b>	<b><u>8.0</u></b>
<b>A. EMPRESAS BANCARIAS</b>	<b><u>168 382</u></b>	<b><u>170 195</u></b>	<b><u>170 019</u></b>	<b><u>171 655</u></b>	<b><u>158 920</u></b>	<b><u>163 184</u></b>	<b><u>165 290</u></b>	<b><u>168 462</u></b>	<b><u>173 466</u></b>	<b><u>176 524</u></b>	<b><u>175 998</u></b>	<b><u>174 775</u></b>	<b><u>180 069</u></b>	<b><u>3.0</u></b>	<b><u>6.9</u></b>
Continental	82 126	83 181	82 738	82 203	82 343	84 418	85 372	86 800	88 565	88 219	87 076	88 705	90 860	2.4	10.6
Crédito	43 931	44 198	43 946	45 306	32 142	33 430	34 209	35 751	38 620	39 557	39 679	39 906	39 823	-0.2	-9.4
Interbank	30 544	30 847	31 411	32 241	32 586	33 356	33 364	33 331	33 257	33 598	33 618	26 377	26 833	1.7	-12.1
Trabajo	11 781	11 969	11 924	11 905	11 849	11 980	12 345	12 580	13 014	13 052	13 075	13 076	13 206	1.0	12.1
Mibanco	-	-	-	-	-	-	-	-	-	-	816	2 092	3 959	89.2	-
Scotiabank	-	-	-	-	-	-	-	-	10	2 098	1 734	4 619	5 388	16.6	-
<b>B. EMPRESAS NO BANCARIAS</b>	<b><u>109 945</u></b>	<b><u>111 665</u></b>	<b><u>113 054</u></b>	<b><u>113 393</u></b>	<b><u>114 081</u></b>	<b><u>113 656</u></b>	<b><u>115 390</u></b>	<b><u>116 424</u></b>	<b><u>118 069</u></b>	<b><u>119 300</u></b>	<b><u>118 065</u></b>	<b><u>118 984</u></b>	<b><u>120 617</u></b>	<b><u>1.4</u></b>	<b><u>9.7</u></b>
C.R.A.C. San Martín	51 342	51 372	51 031	51 301	50 856	50 635	50 934	51 084	51 194	51 417	51 047	50 811	50 792	0.0	-1.1
C.M.A.C. Paita	28 812	29 135	29 466	28 637	27 911	26 374	27 242	28 113	28 452	29 099	29 221	29 872	30 922	3.5	7.3
C.M.A.C. Piura	29 791	31 158	32 557	33 455	35 314	36 647	37 214	37 227	38 423	38 784	37 797	38 301	38 903	1.6	30.6
<b>TOTAL SISTEMA FINANCIERO</b>	<b><u>278 327</u></b>	<b><u>281 860</u></b>	<b><u>283 073</u></b>	<b><u>285 048</u></b>	<b><u>273 001</u></b>	<b><u>276 840</u></b>	<b><u>280 680</u></b>	<b><u>284 886</u></b>	<b><u>291 535</u></b>	<b><u>295 824</u></b>	<b><u>294 063</u></b>	<b><u>293 759</u></b>	<b><u>300 686</u></b>	<b><u>2.4</u></b>	<b><u>8.0</u></b>
Moneda Nacional	190 862	193 084	193 861	196 861	188 449	192 005	192 907	196 100	201 844	204 462	206 021	209 939	215 335	2.6	12.8
Moneda Extranjera	87 465	88 776	89 212	88 187	84 552	84 835	87 773	88 786	89 691	91 362	88 042	83 820	85 351	1.8	-2.4

Fuente: Superintendencia de Banca y Seguros.

**CUADRO N° 20**

**SAN MARTÍN : RATIO DE CARTERA PESADA DEL SISTEMA FINANCIERO DE 2005-2006**

	2005										2006		
	Mar.	Abr.	May.	Jun.	Jul.	Ago.	Set.	Oct.	Nov.	Dic.	Ene.	Feb.	Mar.
<b><u>Sistema Financiero</u></b>	<b><u>6.4</u></b>	<b><u>6.6</u></b>	<b><u>6.8</u></b>	<b><u>7.3</u></b>	<b><u>7.1</u></b>	<b><u>7.3</u></b>	<b><u>7.3</u></b>	<b><u>7.4</u></b>	<b><u>6.2</u></b>	<b><u>4.6</u></b>	<b><u>6.1</u></b>	<b><u>6.1</u></b>	<b><u>6.2</u></b>
<b><u>Empresas Bancarias</u></b>	<b><u>5.6</u></b>	<b><u>5.5</u></b>	<b><u>5.5</u></b>	<b><u>5.3</u></b>	<b><u>5.5</u></b>	<b><u>5.1</u></b>	<b><u>4.9</u></b>	<b><u>5.2</u></b>	<b><u>5.3</u></b>	<b><u>2.7</u></b>	<b><u>4.4</u></b>	<b><u>4.6</u></b>	<b><u>4.7</u></b>
Continental	3.1	2.8	3.0	2.6	2.8	2.9	3.1	3.5	3.5	3.8	4.3	4.5	4.2
Crédito	6.3	6.2	6.2	5.3	5.4	6.1	4.2	5.4	6.2	5.3	1.5	1.5	2.4
Interbank	11.3	11.6	11.3	11.1	11.0	10.1	10.5	9.8	10.0	9.5	10.1	13.1	12.7
Trabajo	5.5	5.4	5.3	5.9	6.4	3.7	2.3	2.8	2.8	2.9	0.0	0.0	0.003
Mibanco	-	-	-	-	-	-	-	-	-	-	n.d.	n.d.	n.d.
Scotiabank	-	-	-	-	-	-	-	-	n.d.	n.d.	n.d.	n.d.	n.d.
<b><u>Empresas no Bancarias</u></b>	<b><u>7.6</u></b>	<b><u>8.2</u></b>	<b><u>8.6</u></b>	<b><u>10.2</u></b>	<b><u>9.2</u></b>	<b><u>10.2</u></b>	<b><u>10.5</u></b>	<b><u>10.3</u></b>	<b><u>9.5</u></b>	<b><u>9.6</u></b>	<b><u>8.7</u></b>	<b><u>8.4</u></b>	<b><u>8.5</u></b>
C.R.A.C. San Martín	8.4	9.9	10.8	12.5	11.9	11.7	12.3	12.4	11.7	10.9	9.7	10.3	13.3
C.M.A.C. Paita	7.8	8.6	7.7	11.9	10.6	18.5	16.0	17.5	15.4	15.7	9.0	8.8	8.5
C.M.A.C. Piura	5.9	5.3	5.6	5.9	4.8	5.2	5.6	4.6	4.6	4.8	7.1	5.6	5.8

Fuente: Superintendencia de Banca y Seguros.