

RESUMEN

En noviembre de 2006, el **valor bruto de la producción de Loreto** cayó 3,9 por ciento respecto a similar mes del año anterior, mostrando su segunda caída consecutiva ocasionada por el desempeño negativo de los sectores agropecuario, manufactura y pesca. En el periodo enero-noviembre de 2006, el valor bruto de la producción cayó 0,3 por ciento.

El **valor bruto de la producción agropecuaria (VBPA)** disminuyó 1,6 por ciento respecto a noviembre de 2005, como resultado de la caída del subsector agrícola (3,1 por ciento), vinculada a la menor producción de arroz cáscara y maíz amarillo. Por su parte, el subsector pecuario creció 15,6 por ciento, asociado a la mayor producción de carne y leche.

La **pesca artesanal** consumo humano registró una caída de 26,5 por ciento frente a noviembre de 2005, en línea con el menor desembarque de pescado fresco y seco-salado, debido a factores climáticos.

El sector **hidrocarburos** creció 9,6 por ciento respecto a noviembre de 2005, ante el aporte de nuevos pozos en desarrollo, superado el conflicto con las comunidades nativas. Por ende, hubo mayor producción de petróleo crudo en los lotes 1-AB y 8.

La **manufactura** disminuyó 23,1 por ciento, alcanzando su cuarta caída consecutiva, la que se atribuyó a la menor producción de madera aserrada y triplay; aunada a la menor reparación de equipo petrolero y fabricación de derivados de petróleo. También influyó la menor elaboración de productos de panadería y alimentos para animales. Por el contrario, repuntó la producción de bebidas gaseosas y edición de periódicos, junto al buen desempeño de la producción de cerveza.

El **turismo** revirtió su tendencia decreciente. Así, en noviembre de 2006, los arribos crecieron 23,4 por ciento y las pernотaciones 19,4 por ciento; habiéndose registrado un crecimiento de 13,2 por ciento en el turismo interno y de 42,5 por ciento en el receptivo.

En el periodo enero-noviembre de 2006, se observó crecimiento en los sectores electricidad (5,6 por ciento) y manufactura (1,2 por ciento); y decaimiento en los sectores agropecuario, hidrocarburos, pesca y turismo.

Un **sondeo sobre las ventas** de noviembre aplicado a 61 empresas de Iquitos, de los sectores industria, comercio y servicios; reveló que el 65 por ciento de empresarios aumentó sus ventas, otro 28 por ciento las disminuyó, en tanto el 7 por ciento restante igualó los niveles de noviembre de 2005.

El Ministerio de Trabajo y Promoción del Empleo, en su reporte de noviembre de 2006, informó que el **empleo** en Iquitos creció 2,8 por ciento, por mayor demanda de mano de obra en los sectores industria (14,4 por ciento) y extractivo (6 por ciento).

En Iquitos, la **inflación** de noviembre 2006 fue 0,06 por ciento, con lo cual en los primeros once meses de 2006 acumuló 0,58 por ciento y en los últimos 12 meses 1,44 por ciento. La inflación mensual se explicó por los mayores precios de pescados y mariscos; servicios, alojamiento y hoteles; leguminosas y derivados, y equipo de transporte personal. El comportamiento del grupo de consumo Alimentos y Bebidas fue determinante de la inflación del presente mes.

En Comercio Exterior, las **exportaciones** mensuales crecieron 53,7 por ciento respecto a noviembre 2005, debido al mayor volumen vendido de productos forestales y de combustibles. No obstante, el valor acumulado a noviembre 2006 registró una caída de 8,3 por ciento. Por su parte, las **importaciones** crecieron 452,4 por ciento, debido a mayores compras para la actividad petrolera y para la construcción. Crecieron particularmente las compras de bienes de capital y de materias primas. Sólo, las compras de bienes de consumo cayeron 15,7 por ciento. En el periodo enero-noviembre 2006, el valor de las importaciones aumentó 32,9 por ciento.

La **recaudación tributaria** mensual creció 86,6 por ciento en términos reales, respecto a noviembre de 2005, debido a que aumentó la base tributaria de los tributos aduaneros, por mayores importaciones. Cabe destacar sin embargo, el aumento en la recaudación de todos los tributos, principalmente el IGV externo y los impuestos a las importaciones. Con excepción del IGV interno que cayó en 30,1 por ciento en noviembre. La recaudación acumulada de enero a noviembre de 2006, creció 37,4 por ciento respecto a igual periodo de 2005.

En finanzas regionales, la **Ejecución de Gastos** del Gobierno Regional se incrementó 5,8 por ciento, al aumentar tanto el gasto corriente cuanto el de capital. Del mismo modo, la **Inversión** regional aumentó 52,1 por ciento respecto a noviembre de 2005.

El **crédito** del Sistema Financiero registró un aumento real anual de 27,9 por ciento a noviembre, impulsado por el dinamismo del crédito en nuevos soles. Los **depósitos** registraron un incremento real de 24,8 por ciento, al crecer principalmente los depósitos a la vista y de ahorro.

El coeficiente de cartera pesada fue 2,9 por ciento, mayor al registrado en noviembre de 2005.

I. PRODUCCIÓN Y EMPLEO.

1.1. Producción.

1.1.1. Valor bruto de la producción de bienes y servicios

El valor bruto de producción disminuyó 3,9 por ciento respecto a noviembre de 2005, registrando su segunda caída consecutiva, explicada por el comportamiento negativo de los sectores Agropecuario, Manufactura y Pesca.

El sector Agropecuario cayó 1,6 por ciento respecto a noviembre de 2005, debido a la menor producción de arroz y maíz amarillo. El sector Manufactura registró una caída de 23,1 por ciento, sustentada por la menor producción de madera aserrada, triplay,

refinados de petróleo crudo y reparación de equipo petrolero. El sector Pesca se contrajo 26,5 por ciento, por menor desembarque de pescado fresco. En cambio, crecieron los sectores Hidrocarburos, Turismo y Servicios de Electricidad. El caso de Hidrocarburos se explicó por el aporte productivo de nuevos pozos. En tanto, el caso de Electricidad obedeció principalmente a la mayor demanda residencial.

En los primeros once meses de 2006, el Valor Bruto de la Producción cayó 0,3 por ciento respecto al periodo comparable del año anterior, incidiendo la caída de los sectores Hidrocarburos, Agropecuario, Turismo y Pesca.

	2005		2006	
	Nov.	Ene – Nov.	Nov.	Ene. – Nov.
GLOBAL	12,1	-1,1	-3,9	-0,3
Agropecuario	16,6	-1,0	-1,6	-0,7
-Agrícola	16,5	-3,1	-3,1	-1,4
-Pecuario	17,5	15,4	15,6	4,0
Pesca	9,1	-18,0	-26,5	-7,1
Hidrocarburos	-2,4	-12,2	9,6	-1,1
Manufactura	29,4	11,7	-23,1	1,2
Electricidad	8,5	8,2	3,6	5,6
Turismo	-12,2	26,3	19,4	-11,7

Fuente: Dpto. de Estudios Económicos.

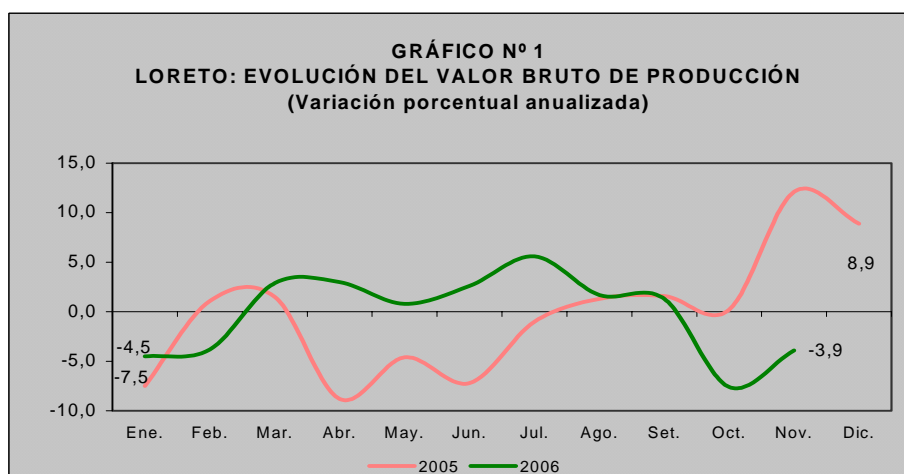

1.1.2. Producción Agropecuaria

El *Valor bruto de la producción agropecuaria (VBPA)* cayó 1,6 por ciento respecto a noviembre de 2005, incidiendo la caída del subsector agrícola (3,1 por ciento), cuya participación relativa fue de 90,8 por ciento. El subsector pecuario creció 15,6 por ciento.

La disminución agrícola se vinculó a la menor producción de arroz (21,6 por ciento) y de maíz amarillo (4,7 por ciento), asociados a la menor área cosechada. Por el contrario, creció la producción de yuca (6,2 por ciento), plátano (1,8 por ciento) y caña de azúcar (28 por ciento), como resultado de mayores siembras en los meses anteriores.

La expansión pecuaria se explicó por la mayor producción de carne y leche, así, el rubro carne creció 20,5 por ciento, incidiendo la mayor producción de aves en las agencias agrarias de Maynas y Alto Amazonas; en tanto, el rubro leche creció 39,8 por ciento, mientras, la producción de huevos cayó en 21,6 por ciento.

En los primeros once meses de 2006, el *VBPA* disminuyó 0,7 por ciento respecto a igual periodo del año anterior, en línea con el desempeño negativo del subsector agrícola (1,4 por ciento), asociado a la menor producción de arroz cáscara (11,7 por ciento), maíz amarillo (8,6 por ciento) y plátano (0,2 por ciento). Por su parte, el subsector pecuario creció 4 por ciento, debido al repunte de todos sus rubros.

En cuanto a las siembras, en noviembre de 2006 se instalaron 9 522 Has. de diferentes cultivos, superficie 10 por ciento mayor a su similar del año anterior. Crecieron principalmente las siembras de yuca (35,2 por ciento) y plátano (61,5 por ciento); pero cayeron, las siembras de arroz en 11,9 por ciento, debido a que los agricultores no contaron con semilla certificada; lo mismo sucedió con el maíz (10,4 por ciento). El avance de la presente campaña ascendió a 57 048 Has., área superior en 3,4 por ciento a la registrada la campaña anterior, por las mayores siembras de maíz amarillo, yuca y plátano.

CUADRO Nº 2
LORETO: VALOR BRUTO DE LA PRODUCCIÓN AGROPECUARIA
(Variaciones porcentuales reales)

	Nov. 2005	Nov. 2006	Ene.- Nov. 2005	Ene.- Nov. 2006
Sector Agropecuario	16,6	-1,6	-1,0	-0,7
Subsector Agrícola	16,5	-3,1	-3,1	-1,4
Subsector Pecuario	17,5	15,6	15,4	4,0

Fuente: Oficina de Información Agraria- OIA- Loreto.

GRÁFICO Nº 2
LORETO: VALOR BRUTO DE LA PRODUCCIÓN AGROPECUARIA

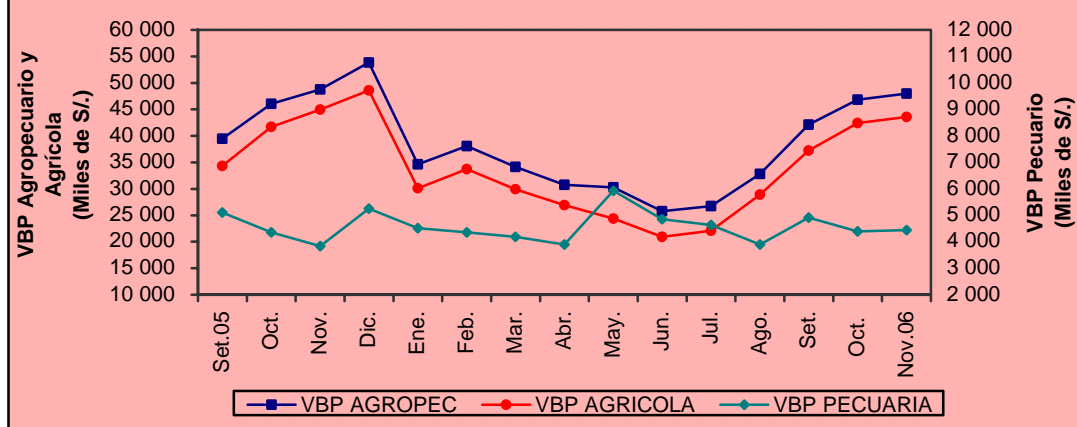

CUADRO Nº 3
LORETO: PRODUCCIÓN AGRÍCOLA
(T.M.)

	Nov. 2005	Nov. 2006	Var. %	Ene.- Nov. 2005	Ene.-Nov. 2006	Var. %
TOTAL	143 267	144 588	0,9	1 167 086	1 167 174	0,0
Arroz	25 567	20 045	-21,6	94 361	83 351	-11,7
Frijol G.S.	1 252	556	-55,6	4 929	4 158	-15,6
Frijol Caupí	1 442	944	-34,5	4 547	4 257	-6,4
Plátano	31 469	32 022	1,8	319 096	318 442	-0,2
Yuca	36 200	38 461	6,2	343 666	347 646	1,2
Maíz choclo	1 407	1 873	33,1	22 698	18 411	-18,9
Limón	499	574	15,0	7 026	7 338	4,4
Naranja	143	175	22,4	1 546	1 512	-2,2
Papaya	545	779	42,9	5 639	6 574	16,6
Mandarina	224	202	-9,8	1 979	1 823	-7,9
Piña	4 491	4 537	1,0	15 352	16 387	6,7
Cocotero	476	501	5,3	4 630	4 699	1,5
Maní	74	99	33,8	433	440	1,6
Caña azúcar	11 649	14 906	28,0	150 500	159 763	6,2
Maíz amarillo	12 276	11 699	-4,7	49 827	45 532	-8,6
Palma aceitera	23	28	21,7	200	266	33,0
Aguaje	788	898	14,0	10 885	6 680	-38,6
Camu Camu	498	671	34,7	5 824	6 720	15,4
Humarí	0	4	+	4 090	3 873	-5,3
Pijuayo fruto	389	468	20,3	16 919	16 827	-0,5
Pijuayo palmito	62	72	16,1	583	667	14,4
Sandía	2 118	2 200	3,9	7 807	10 353	32,6
OTROS	11 675	12 874	10,3	94 549	101 455	7,3

Fuente: Oficina de Información Agraria (OIA) – Loreto.

CUADRO Nº 4
LORETO: SUPERFICIE SEMBRADA
(HAS)

	Nov. 2005	Nov. 2006	Var. %	Ago.- Nov. 2005	Ago.-Nov. 2006	Var. %
TOTAL	8 660	9 522	10,0	55 192	57 048	3,4
Arroz	1 649	1 453	-11,9	13 833	13 008	-6,0
Frijol G.S.	0	0	-	512	208	-59,4
Frijol Caupí	5	0	-100,0	1 410	1 041	-26,2
Plátano	449	725	61,5	2 545	3 331	30,9
Yuca	2 799	3 785	35,2	14 631	16 509	12,8
Maíz choclo	601	538	-10,5	4 015	3 845	-4,2
Limón	0	2	+	25	20	-20,0
Naranja	0	0	-	0	5	+
Papaya	8	21	162,5	38	82	115,8
Mandarina	0	0	-	0	3	+
Piña	23	9	-60,9	56	104	85,7
Cocotero	1	4	300,0	3	10	233,3
Maní	14	27	92,9	214	264	23,4
Caña azúcar	42	66	57,1	379	512	35,1
Maíz amarillo	2 825	2 531	-10,4	15 683	16 069	2,5
Palma Aceitera	10	0	-100,0	126	0	-100,0
Pijuayo fruto	0	2	+	0	2	+
Pijuayo palmito	0	0	-	0	0	-
Sandía	0	0	-	214	193	-9,8
OTROS	234	359	53,4	1 508	1 842	22,1

Fuente: Oficina de Información Agraria (OIA) – Loreto.

CUADRO Nº 5						
LORETO: PRODUCCIÓN PECUARIA						
(TM)						
Rubros	Nov.	Nov.	Var.	Ene. – Nov.	Ene. – Nov.	Var.
	2005	2006	%	2005	2006	%
Total	1 382	1 591	15,1	16 952	17 794	5,0
Carne	1 054	1 270	20,5	13 659	14 213	4,1
Leche	88	123	39,8	903	1 164	28,9
Huevos	176	138	-21,6	1 763	1 775	0,7
Otros	64	60	-6,3	627	642	2,4

Fuente: Oficina de Información Agraria-OIA- Loreto.

1.1.3. Producción Pesquera

El desembarque de pescado para consumo humano fue de 702 t. en noviembre de 2006, volumen inferior en 26,5 por ciento al alcanzado en similar mes del año anterior. La causa de este comportamiento negativo sería el adelanto de la creciente de los ríos amazónicos.

Por estado de conservación, se registró menor ingreso de pescado fresco (33,9 por ciento) y seco-salado (4,3 por ciento); pero creció el desembarque de pescado salpreso en 8,8 por ciento.

Las especies capturadas en mayor volumen fueron Boquichico (139 t.), Llambina (129 t.), Ractacara (92 t.) y Zúngaro Manitoa (76 t); siendo las zonas de mayor producción los ríos Ucayali, Amazonas, Marañón, Huallaga y el Canal de Puinahua.

En los primeros once meses de 2006, el desembarque de pescado acumuló 7 664 t., volumen inferior en 7,1 por ciento al registrado en igual periodo del año anterior. Tal comportamiento fue resultado del menor ingreso de pescado fresco (8,1 por ciento) y seco-salado (17,7 por ciento).

Referente a la venta de peces ornamentales vivos, en noviembre de 2006 se comercializó 701 mil unidades, cantidad inferior en 15,9 por ciento a noviembre de 2005, incidiendo las menores ventas al mercado externo (29,6 por ciento). Los principales países de destino fueron USA, Japón, Alemania y China. Las ventas internas crecieron 50,3 por ciento.

En el periodo enero-noviembre de 2006, la venta de peces vivos fue de 7,7 millones de unidades, cantidad inferior en 4,4 por ciento a la registrada durante similar periodo de 2005, por la menor exportación.

CUADRO Nº 6						
LORETO: PRODUCCIÓN PESQUERA						
	Nov.	Nov.	Var.	Ene. –Nov.	Ene. –Nov.	Var.
	2005	2006	%	2005	2006	%
Consumo Humano (Toneladas)	955	702	-26,5	8 252	7 664	-7,1
Fresco	747	494	-33,9	6 206	5 702	-8,1
Salpreso	68	74	8,8	626	794	26,8
Seco – Salado	140	134	-4,3	1 420	1 168	-17,7
Ornamentales (Miles de unidades)	834	701	-15,9	8 042	7 688	-4,4
Mercado Interno	145	218	50,3	1 567	1 980	26,4
Mercado Externo	685	482	-29,6	6 398	5 675	-11,3
Stock remanente y/o mortandad	4	1	-75,0	77	33	-57,1

Fuente: Dirección Regional de la Producción de Loreto.

1.1.4. Producción de Hidrocarburos

La producción de petróleo crudo se recuperó 9,6 por ciento respecto a noviembre de 2005, luego de superar el conflicto con las comunidades nativas. De esta manera, la producción del lote 1-AB creció 10 por ciento y la del lote 8 lo hizo en 9 por ciento, debido al aporte de nuevos pozos en desarrollo.

En el periodo enero-noviembre de 2006, la producción de petróleo crudo fue de 14,9

millones de barriles, inferior en 1,1 por ciento al volumen registrado en igual periodo del año anterior, por la caída de 4,5 por ciento en el lote 8. No obstante, la producción del lote 1-AB registró un crecimiento de 1 por ciento. La producción promedio mensual en lo que va del año fue de 1 354 miles de barriles, nivel inferior al promedio alcanzado en igual periodo de 2005, que fue de 1 369 miles de barriles. Se espera revertir esta tendencia con la creciente producción de los nuevos pozos.

	Nov. 2005	Nov. 2006	Var. %	Ene.-Nov. 2005	Ene.-Nov. 2006	Var. %
Total	1 330	1 458	9,6	15 060	14 889	-1,1
Lote 1-AB	821	903	10,0	9 204	9 297	1,0
Lote 8	509	555	9,0	5 856	5 592	-4,5

Fuente: Perupetro.

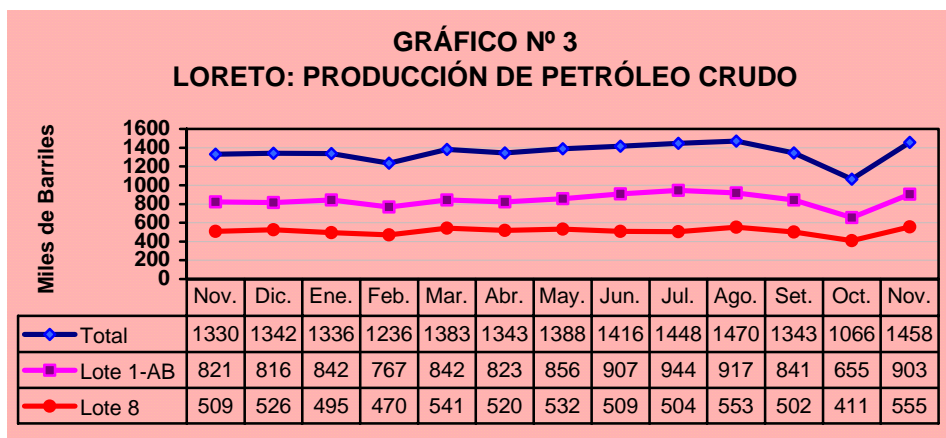

1.1.5. Producción Manufacturera

La manufactura disminuyó 23,1 por ciento respecto a noviembre de 2005, registrando su cuarta caída consecutiva, la cual obedeció a la menor producción de madera aserrada, triplay, reparación de motores y bombas para pozos de petróleo, elaboración de productos de panadería, alimentos para animales y refinados de petróleo crudo.

La producción de madera aserrada se contrajo 38,8 por ciento respecto a noviembre del año anterior, debido en parte, al menor abastecimiento de materia prima (madera en

trozas). Por igual motivo disminuyó la producción de triplay en 11,2 por ciento. La reparación de motores y bombas para pozos cayó 58,3 y 72,2 por ciento, respectivamente, debido a que una empresa del ramo no registró producción, sustituyéndola por productos importados. Igualmente, los rubros Productos de Panadería y Alimentos para animales, cayeron 37 y 87 por ciento, respectivamente; lo mismo, la refinación de petróleo disminuyó 21,6 por ciento. Por último, la producción de embutidos de chancho se contrajo 28,2 por ciento, lo mismo conservas de palmito 9,1 por ciento.

En el caso de los embutidos incidió la menor demanda local y en el caso de conservas de palmito, la menor demanda externa.

Por el contrario, se incrementó la producción de bebidas gaseosas en 6,6 por ciento, la edición de periódicos lo hizo 7,4 por ciento y lo mismo habría sucedido con la producción de cerveza.

Los primeros once meses de 2006, la industria acumuló un crecimiento de 1,2 por ciento respecto a similar periodo de 2005, impulsada especialmente por la mayor reparación de bombas y motores, producción de bebidas gaseosas, conservas de palmito y cerveza.

CUADRO N° 8
IQUITOS: ÍNDICE DE VOLUMEN FÍSICO MANUFACTURERO

CIU	Rubro Industrial	Nov. 2 005	Nov. 2 006	Var. %	Ene.- Nov. 2 005	Ene.- Nov. 2 006	Var. %
	Índice General	162,6	125,1	-23,1	162,1	164,0	1,2
1511	Embutidos de chanco	30,8	22,1	-28,2	22,1	26,7	20,8
1513	Conservas de palmito	79,2	72,0	-9,1	56,8	76,6	34,9
1520	Productos lácteos	112,3	107,4	-4,4	163,3	125,7	-23,0
1531	Pilado de arroz	197,4	483,0	144,7	206,0	185,5	23,8
1533	Alimentos balanceados	13,8	1,8	-87,0	11,2	1,4	-87,5
1541	Productos de panadería	108,9	68,6	-37,0	76,9	62,8	-18,3
1553	Bebidas malteadas	n.d.	122,7	+	n.d.	77,0	+
1554	Bebidas gaseosas	134,0	142,8	6,6	118,0	120,0	1,8
2010	Madera aserrada	677,9	414,6	-38,8	645,4	620,3	-3,9
2021	Triplay y láminas	143,1	127,1	-11,2	149,9	138,9	-7,3
2212	Periódicos	339,6	364,7	7,4	363,6	365,8	0,6
2221	Impresión	25,1	21,4	-14,7	34,0	25,2	-25,9
2320	Refinación de petróleo	133,5	104,7	-21,6	147,8	130,6	-11,6
2411	Oxígeno industrial	113,1	136,2	20,4	95,4	111,4	16,8
2693	Ladrillos	45,0	54,9	22,0	43,3	36,5	-15,7
2899	Accesorios y mallas	194,5	622,8	220,2	124,5	318,3	155,7
2911	Motores para pozos	104,8	43,7	-58,3	156,0	198,1	27,0
2912	Bombas para pozos	78,3	21,8	-72,2	88,4	91,5	3,5
3511	Botes y reparación	4,1	10,3	151,2	9,6	10,3	7,3

Fuente: Dirección Regional de la Producción de Loreto y Encuesta a Empresas Industriales.

GRÁFICO N° 4
IQUITOS: ÍNDICE DE VOLUMEN FÍSICO MANUFACTURERO

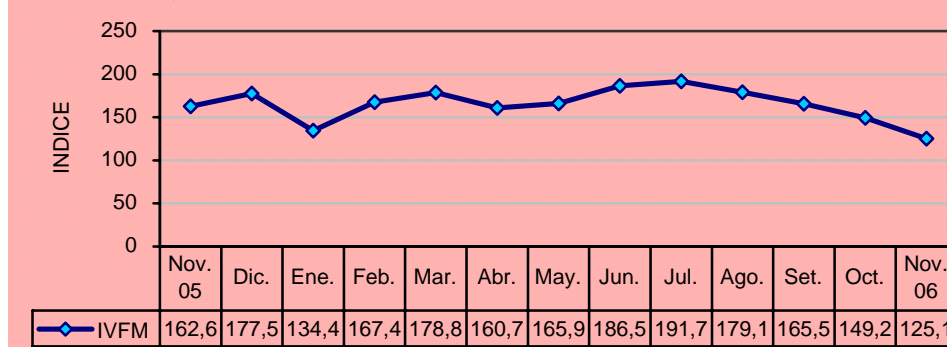

1.1.6. Turismo

La Dirección Regional de Comercio Exterior, Turismo y Artesanía, reportó en noviembre de 2006 el arribo de 8 904 turistas a los establecimientos de hospedaje de Iquitos, flujo mayor en 23,4 por ciento al registrado en igual mes del año anterior, como resultado de la mayor afluencia de visitantes que elevó el número de arribos nacionales en 13,2 por ciento y el de extranjeros en 42,5 por ciento.

En cuanto a la procedencia, los nacionales procedían principalmente de Lima (68,9 por ciento) y del mismo Loreto (21,2 por ciento). Por su parte, los visitantes extranjeros procedían en su mayoría de los Estados Unidos (40,5 por ciento), España (9,7 por ciento) y Reino Unido (9,3 por ciento).

Asimismo, se registró 17388 pernотaciones, cifra superior en 19,4 por ciento a la registrada en noviembre de 2005, por mayor

estadía de turistas nacionales (13,7 por ciento) y turistas extranjeros (29,7 por ciento). La permanencia promedio se mantuvo en 2 días; la de visitantes nacionales se mantuvo en ese nivel y la de turistas extranjeros disminuyó de 2,1 a 1,9 días.

En el periodo enero-noviembre de 2006, se

registraron 99 531 arribos, flujo inferior en 20,2 por ciento al registrado en igual periodo de 2005, por menor afluencia de visitantes nacionales. Asimismo, se registraron 192 592 pernотaciones, número inferior en 11,7 por ciento al de igual periodo de 2005, debido a la disminución de la estadía de turistas nacionales en 19,3 por ciento.

CUADRO Nº 9 LORETO: ARRIBOS Y PERNOCTACIONES (Número de personas)						
	Nov. 2005	Nov. 2006	Var. %	Ene.-Nov. 2005	Ene.-Nov. 2006	Var. %
Arribos	7 213	8 904	23,4	124 670	99 531	-20,2
Nacionales	4 697	5 318	13,2	93 930	64 439	-31,4
Extranjeros	2 516	3 586	42,5	30 740	35 092	14,2
Pernотaciones	14 562	17 388	19,4	218 219	192 592	-11,7
Nacionales	9 372	10 659	13,7	154 860	124 921	-19,3
Extranjeros	5 190	6 729	29,7	63 359	67 671	6,8

Fuente: Dirección Regional de Comercio Exterior, Turismo y Artesanía-Loreto

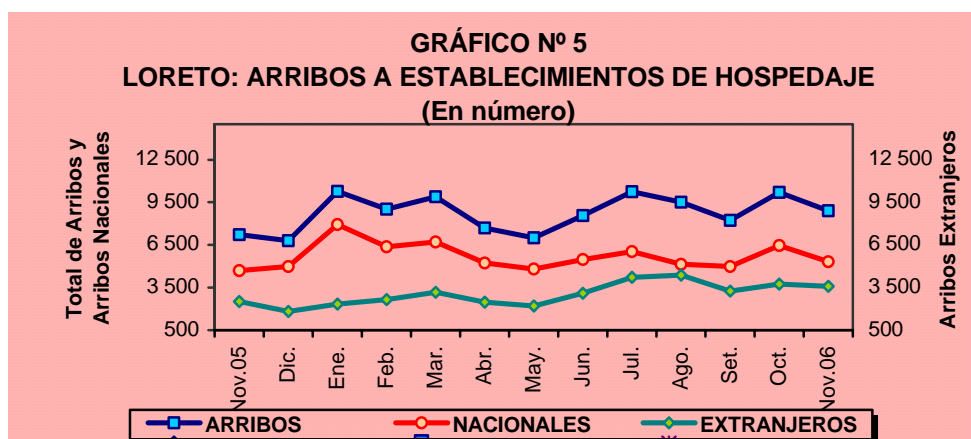

1.1.7. Comercio: Encuesta de Ventas

Un sondeo sobre las ventas de noviembre 2006 aplicado a 61 empresas de la ciudad de Iquitos, de los sectores industria, comercio y servicios, reveló que un 65 por ciento de empresarios incrementó sus ventas respecto al año anterior, otro 28 por ciento las disminuyó y el 7 por ciento restante las mantuvo en niveles similares.

En el sector industria incrementaron sus ventas las productoras de alimentos y bebidas, de ladrillos, de mallas metálicas y la refinadora de petróleo crudo; así como algunas madereras. El caso de las ladrilleras se explicó por la reactivación del sector construcción, el de la

refinadora de petróleo por la mayor demanda de combustibles, y el de las madereras por mayores exportaciones. En el sector comercio, aumentaron sus ventas las empresas que expenden vehículos y motores, abarrotes al por mayor, así como las ferreterías. En el sector servicios, incrementaron sus ventas algunos restaurantes, hoteles y empresas de transporte de carga.

Las expectativas para diciembre 2006 refleja optimismo, puesto que el 56 por ciento de empresarios prevé aumento, por signos de mayor poder adquisitivo en la población; otro 44 por ciento proyecta niveles estables. Para enero de 2007, se mantienen esas expectativas, el 53 por ciento proyecta incremento.

CUADRO Nº 10
IQUITOS: ENCUESTA DE VENTAS A EMPRESAS
(Porcentaje de empresas)

SECTORES	VENTAS			EXPECTATIVAS						Nº DE EMPRESAS
	NOV.06/ NOV.05			DIC.06/ DIC.05			ENE.07/ENE.06			
	+	=	-	+	=	-	+	=	-	
Sector Industria	70	0	30	56	37	7	48	44	7	27
Sector Comercio	67	0	33	72	22	6	72	22	6	18
Sector Servicios	56	25	19	38	50	13	38	50	13	16
Total	65	7	28	56	36	8	53	39	8	61

Fuente: Encuestas a las principales empresas de la ciudad de Iquitos.

1.2. Empleo en la ciudad de Iquitos

El Ministerio de Trabajo y Promoción del Empleo, en su reporte de noviembre de 2006, informó que el empleo en la ciudad de Iquitos creció 2,8 por ciento respecto a igual mes de 2005, derivado de la mayor demanda de personal en los sectores industria (14,4 por ciento) y extractivo (6 por ciento).

La mayor generación de empleo en el sector industria, lo asoció al buen desempeño de las empresas de transformación forestal, en particular las productoras de madera aserrada y triplay. En tanto, la mayor demanda de

trabajadores por parte del sector extractivo, se generó tras la expansión de la actividad petrolera, donde se realizan trabajos de perforación de pozos y mantenimiento de campos; además del impacto de la mayor demanda de mano de obra por parte de la planta refinadora de petróleo crudo y comercializadora de combustibles.

Por el contrario, el empleo disminuyó en los sectores Transportes y Comunicaciones (20,9 por ciento) y Comercio (2 por ciento). La disminución de trabajadores por parte del sector Transportes y Comunicaciones se explicaría por el menor tráfico fluvial y aéreo.

CUADRO Nº 11
IQUITOS: EMPLEO URBANO
(Variación porcentual)

Sectores Económicos	Nov. 2006/ Oct. 2006	Nov. 2006/ Nov. 2005
Empleo	0,2	2,8
Extractivo	0,0	6,0
Industria	2,1	14,4
Electricidad, gas y agua	-	-
Comercio, restaurantes y hoteles	0,5	-2,0
Transportes y comunicaciones	-5,8	-20,9
Servicios	2,3	2,5

Fuente: Ministerio de Trabajo y Promoción del Empleo.

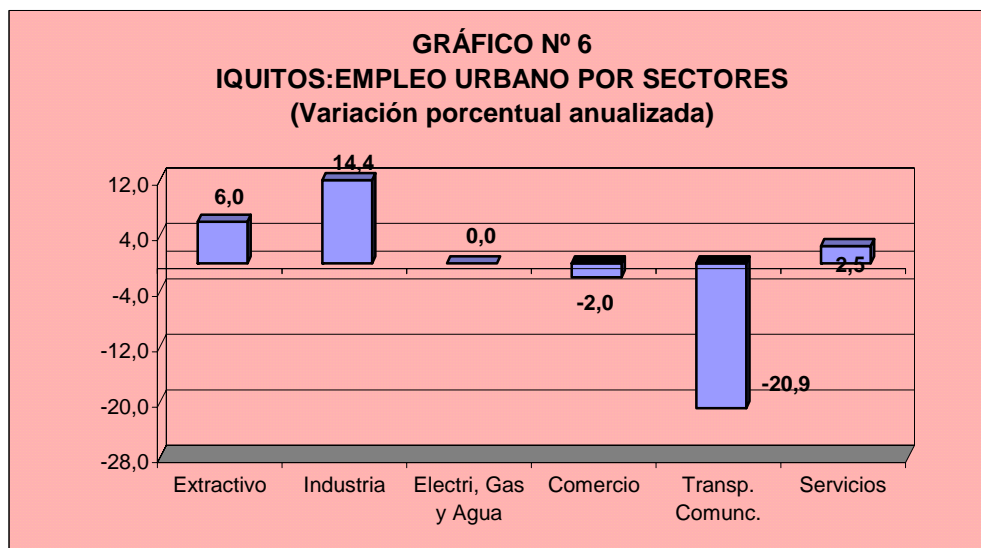

II. INFLACIÓN

2.1. Inflación de la ciudad de Iquitos

El índice de precios al consumidor de Iquitos registró un incremento mensual de 0,06 por ciento, con lo cual en los primeros once meses de 2006 registró una inflación de 0,58 por ciento y de 1,44 por ciento en los últimos doce meses.

La inflación mensual se explicó por los mayores precios de pescados y mariscos (12,27 por ciento); servicios de alojamiento y hoteles (2,73 por ciento); leguminosas y derivados (2,67 por ciento) y equipos para el transporte personal (1,83 por ciento).

Los grandes grupos de consumo que incidieron en la inflación de noviembre de 2006, considerando su peso relativo, fueron Alimentos y Bebidas (0,61 por ciento); Vestido y Calzado (0,23 por ciento); Otros Bienes y Servicios (0,12 por ciento); y Esparcimiento, Diversión, Servicios Culturales y de Enseñanza (0,07 por ciento). Por el contrario, los grupos de consumo que disminuyeron sus precios promedio fueron Alquiler de Vivienda, Combustible y Electricidad (1,90 por ciento); Transportes y Comunicaciones (0,18 por ciento); Muebles, Enseres y Mantenimiento de la Vivienda (0,09 por ciento) y; Cuidados y Conservación de la Salud (0,37 por ciento).

CUADRO N° 12
IQUITOS: TASA DE INFLACIÓN

GRANDES GRUPOS DE CONSUMO	Ponderación (%)	Mensual Nov. 05	Mensual Nov. 06	Acumulada Nov. 06	Anual Nov. 06
Índice General	100,00	0,06	0,06	0,58	1,44
Alimentos y Bebidas	57,54	-0,14	0,61	0,09	0,91
Vestido y Calzado	5,90	0,02	0,23	1,68	1,64
Alquiler, Vivienda, Combustible y Electricidad	9,31	0,23	-1,90	-1,18	-0,91
Muebles, Enseres y Mantenimiento Vivienda	5,02	0,04	-0,09	0,19	0,24
Cuidado y Conservación de la Salud	1,89	2,87	-0,37	1,30	1,82
Transportes y Comunicaciones	10,25	0,05	-0,18	3,49	7,29
Esparcimiento, Diversión y Servicios Culturales	4,32	0,07	0,07	-0,41	-0,27
Otros Bienes y Servicios	5,78	0,55	0,12	3,27	3,13

Fuente: Instituto Nacional de Estadística e Informática (INEI) de Loreto.

Los productos con mayores variaciones de precios en noviembre 2006, se muestran en el cuadro N° 13. Por otro lado, la inflación anual de Iquitos a noviembre 2006 fue menor

a la de Lima Metropolitana, esta evolución se da por cuarto mes consecutivo, como podrá apreciarse en el gráfico N° 7 que muestra la tendencia.

CUADRO N° 13
IQUITOS: PRODUCTOS DE MAYOR VARIACIÓN EN SUS PRECIOS
(Noviembre 2006 – Porcentaje)

SUBIERON SUS PRECIOS		BAJARON SUS PRECIOS	
Pescados y mariscos	12,27	Tubérculos y raíces	-7,50
Servicios de Alojamiento y Hoteles	2,73	Energía eléctrica	-7,16
Leguminosas y derivados	2,67	Hortalizas y legumbres frescas	-6,15
Equipos para el transporte personal	1,83	Frutas	-5,65
Carnes y preparados de carnes	1,54	Azúcar	-4,69
Grasas y aceites comestibles	0,88	Bajilla, utensilios domésticos reparación	-1,13

Fuente: Instituto Nacional de Estadística e Informática (INEI) - Loreto.

GRÁFICO N° 7
TASA DE INFLACIÓN ANUAL

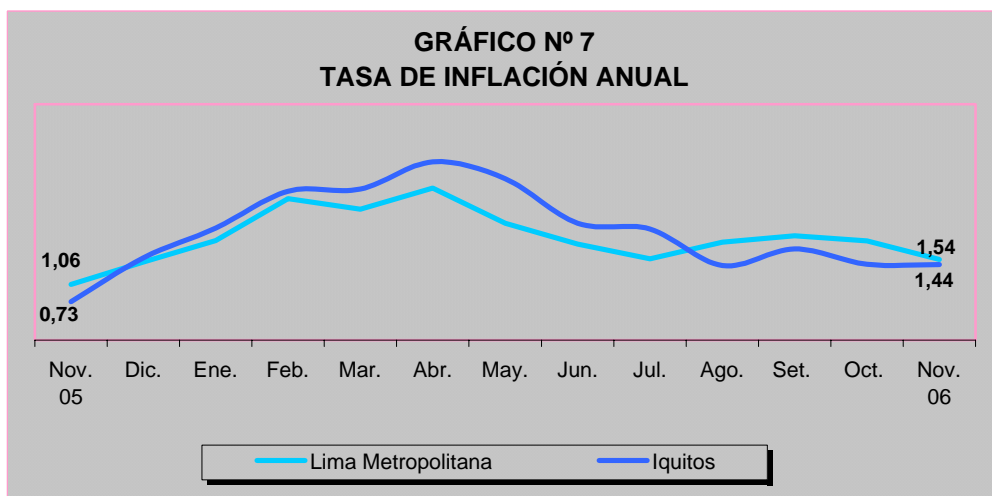

III. SECTOR EXTERNO

3.1. Exportaciones FOB

El valor FOB de las exportaciones regionales efectuadas por las diferentes aduanas del país sumó US\$ 6,6 millones en noviembre de 2006, cifra superior en 53,7 por ciento a la mensual alcanzada el año anterior, incidiendo especialmente los mayores volúmenes exportados de productos forestales y combustibles.

Las exportaciones tradicionales crecieron 11,5 por ciento respecto a noviembre de 2005, debido a los mayores volúmenes exportados de combustibles (35,8 por ciento).

El crecimiento de las exportaciones no tradicionales fue mayor (59,6 por ciento), producto de las mayores ventas de productos forestales (67,9 por ciento), pesqueros (33,3 por ciento) y agroindustriales (6,4 por ciento). El caso de los productos forestales se asoció a mayores volúmenes de madera aserrada (23,6

por ciento), favorecidos por la salida del barco Yacu Puma; en tanto, el caso de los productos pesqueros se debió a mayores precios, ya que la cantidad exportada cayó 27,2 por ciento. En el caso de los productos agroindustriales se explicó por las ventas de látex de sangre de grado, ya que las ventas de conservas de palmito cayeron 21,7 por ciento, por menor volumen exportado.

En cuanto a volúmenes exportados y mercados de destino, en noviembre de 2006 se vendieron 11 962 m³ de madera aserrada, principalmente a México (85 por ciento) y Estados Unidos (15 por ciento); 1 515 m³ de triplay, principalmente a México (94 por ciento), Venezuela (3,3 por ciento) y Nicaragua (2,7 por ciento); y 104 m³ de láminas a Estados Unidos. Asimismo, se exportaron 8 136 barriles de combustibles, entre diesel 2, residual 6 y turbo a Colombia; así como 484 398 unidades de peces vivos a diferentes países, principalmente a Estados

Unidos (45,1 por ciento), Hong Kong (21,5 por ciento), Japón (11,4 por ciento), Alemania (8,8 por ciento) y Taiwán (4,9 por ciento). Las 82 t. de conservas de palmito se vendieron a Argentina (82,9 por ciento) y Estados Unidos (17,1 por ciento), a dicho país también se exportaron 2 018 galones de látex de sangre de grado.

En el periodo enero-noviembre de 2006, las exportaciones totalizaron US\$ 42 millones, monto inferior en US\$ 3,8 millones u 8,3 por

ciento al registrado en igual periodo del año anterior, incidiendo la caída en el rubro “resto de productos” (76,7 por ciento), por menor valor de los envíos de empresas petroleras. Por el contrario, crecieron las exportaciones de combustibles (12,6 por ciento); productos forestales (5,5 por ciento), en particular madera aserrada; peces ornamentales vivos (22,8 por ciento) y productos agroindustriales (62,9 por ciento), principalmente conservas de palmito, pulpa de camu camu y látex de sangre de grado.

CUADRO N° 14						
LORETO: EXPORTACIONES POR GRUPOS DE PRODUCTOS						
(Valor FOB en miles de US dólares)						
Grupos de Productos	Nov. 2005	Nov. 2006	Var. %	Ene. – Nov. 2005	Ene. – Nov. 2006	Var. %
Exportaciones (1+2)	4 292	6 595	53,7	45 794	42 009	-8,3
1. Productos tradicionales	529	590	11,5	5 608	6 312	12,6
Combustibles	529	590	11,5	5 608	6 312	12,6
2. Productos no tradicionales	3 763	6 005	59,6	40 186	35 697	-11,2
Forestales	3 179	5 337	67,9	26 840	28 315	5,5
Pesqueros ornamentales	282	376	33,3	2 047	2 514	22,8
Agroindustriales	249	265	6,4	1 440	2 346	62,9
Otros productos	10	2	-80,0	138	260	88,4
Resto de productos	43	25	-41,9	9 721	2 262	-76,7

Fuente: SUNAT –Aduanas.

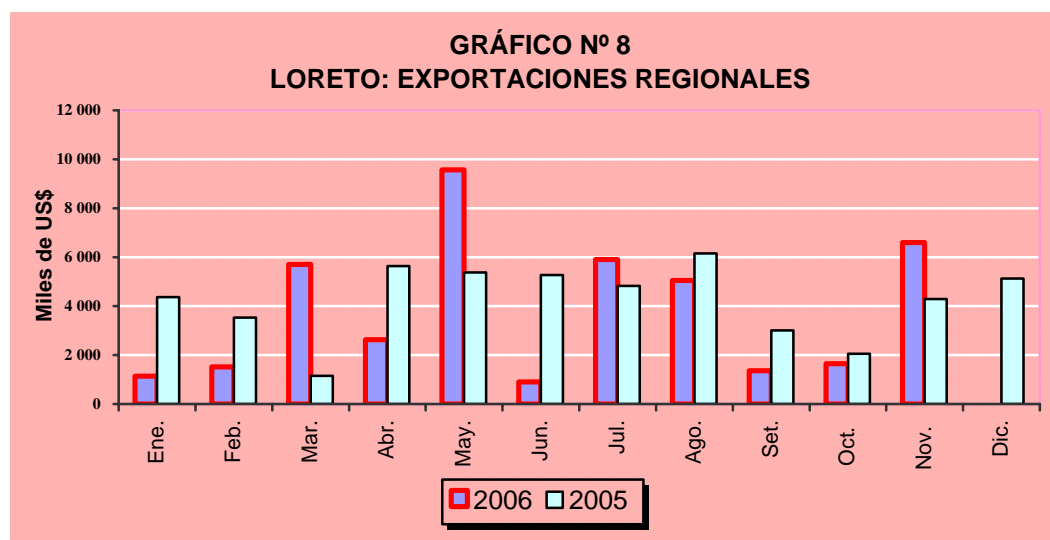

3.2. Importaciones FOB

Las compras de bienes al exterior sumaron US\$ 13,8 millones, superiores en US\$ 11,3 millones ó 452,4 por ciento a noviembre de 2005. Este fuerte crecimiento se explicó por la mayor actividad petrolera en la Selva Norte y la expansión del sector construcción.

Por ende, las importaciones de bienes de capital crecieron 1 211,3 por ciento y las de materias primas en 162,1 por ciento. Sólo las adquisiciones de bienes de consumo disminuyeron en 15,7 por ciento.

El significativo crecimiento de las importaciones de bienes de capital se asoció a

mayores compras de Materiales de Construcción (12 229,1 por ciento), para la industria (91,4 por ciento) y Equipo de Transporte (218,4 por ciento). En el caso de Materiales de Construcción se adquirió 16 mil t. de cemento colombiano y 7 mil t. de tubos utilizados en oleoductos y gasoductos; en Equipo de Transporte, principalmente motores.

Las materias primas crecieron por mayores compras para la industria (164,3 por ciento), principalmente petrolera. En cambio, la caída de bienes de consumo se atribuyó a menores compras de bienes no duraderos (20,8 por ciento), principalmente alimentos. Se adquirió 348 t. de aceite y 1 600 t. de azúcar brasileña.

De enero a noviembre de 2006, las importaciones totalizaron US\$ 86,2 millones, monto superior en US\$ 21,3 millones ó 32,9 por ciento respecto a similar periodo del año 2005, debido a la expansión de la actividad petrolera y del sector construcción. Se efectuaron mayores compras de bienes de consumo (4,9 por ciento), bienes de capital (40,3 por ciento) y materias primas (23,8 por ciento).

En el caso de bienes de consumo, incidió la mayor compra de alimentos como azúcar y aceite comestible; y en el caso de bienes de capital, mayores compras para la industria, así como materiales de construcción como cemento y tubos de acero.

CUADRO Nº 15						
ADUANA DE IQUITOS: IMPORTACIONES SEGÚN USO Ó DESTINO ECONÓMICO						
(Valor FOB en miles de US dólares)						
	Nov. 2005	Nov. 2006	Var. %	Ene. – Nov. 2005	Ene. – Nov. 2006	Var. %
Importaciones (1+2+3)	2 505	13 837	452,4	64 818	86 156	32,9
1. Bienes de Consumo	1 127	950	-15,7	6 829	7 162	4,9
No duradero	1 092	865	-20,8	6 068	6 396	5,4
Duraderos	31	85	174,2	720	749	4,0
Diversos	4	0	-100,0	41	17	-58,5
2. Materias Primas	494	1 295	162,1	14 392	17 817	23,8
Combustibles y lubricantes	1	0	-100,0	85	62	-27,1
Para la Agricultura	3	0	-100,0	74	215	190,5
Para la Industria	490	1 295	164,3	14 233	17 540	23,2
3. Bienes de Capital	884	11 592	1 211,3	43 597	61 177	40,3
Materiales de Construcción	79	9 740	12 229,1	9 394	24 586	161,7
Para la Agricultura	0	0	-	84	109	29,8
Para la Industria	560	1 072	91,4	22 395	30 868	37,8
Equipos de Transporte	245	780	218,4	11 724	5 614	-52,1

Fuente: SUNAT –Aduanas.

IV. FINANZAS PÚBLICAS

4.1. Recaudación Tributaria

En noviembre 2006 la recaudación tributaria, sin considerar contribuciones sociales fue de S/. 18,2 millones, monto superior en S/. 8,6 millones relativo a igual mes del año anterior, lo que equivalió a un crecimiento real anual de 86,6 por ciento, atribuido a la mayor base tributaria de los tributos aduaneros.

Los ingresos tributarios crecieron S/. 8,5 millones respecto a noviembre de 2005, lo cual representa un crecimiento real de 87,7 por ciento, incidiendo en este resultado la

mayor recaudación del IGV, vinculada al mayor rendimiento del IGV aplicado a las importaciones; y del impuesto selectivo al consumo (136,8 por ciento en términos reales), asociado al mayor rendimiento del tributo aplicado a la cerveza y bebidas gaseosas.

También se obtuvo mayor recaudación por impuesto a la renta (32,3 por ciento), debido a los mayores ingresos provenientes de personas naturales y jurídicas; y la mayor recaudación del impuesto aplicado a las importaciones.

En el periodo enero-noviembre de 2006, la recaudación tributaria ascendió a S/. 182,6 millones, importe superior en S/. 49,7 millones al registrado en igual periodo del año anterior, en línea con la mayor

recaudación del impuesto a la renta (S/. 15,1 millones), impuestos a las importaciones (S/. 8,5 millones) e IGV aplicado a las importaciones (S/. 19,7 millones). También influyó el crecimiento de los ingresos no tributarios (S/. 4,4 millones).

CUADRO Nº 16						
LORETO: RECAUDACIÓN TRIBUTARIA						
(Miles de nuevos soles)						
	Nov. 2005	Nov. 2006	Var. % Real	Ene.-Nov. 2005	Ene.-Nov. 2006	Var. % Real
Total (I+II)	9 595	18 180	86,6	132 869	182 579	34,7
I. Ingresos tributarios	9 426	17 968	87,7	130 426	175 679	32,0
1. Impuestos a la renta	5 129	6 892	32,3	65 599	80 708	20,5
- Personas Naturales	1 180	1 333	11,2	14 012	16 472	15,1
- Personas Jurídicas	3 866	5 460	39,1	40 457	51 984	26,0
- Regularización	83	99	17,5	11 130	12 252	7,3
2. Impuesto a las importaciones	270	2 046	646,3	9 090	17 629	90,3
3. Impuesto a la producción y consumo	2 846	7 827	170,8	44 761	65 017	42,5
- IGV	2 517	7 036	175,2	41 091	59 496	39,7
- interno	1 784	1 266	-30,1	17 185	14 836	-15,2
- externo	733	5 770	675,2	23 906	43 660	79,2
- ISC	329	791	136,8	3 670	6 521	74,1
4. Otros ingresos tributarios	1 181	1 203	0,3	10 976	12 325	10,0
II. Ingresos no tributarios	169	212	23,5	2 443	6 900	177,7

Fuente: SUNAT- Aduanas.

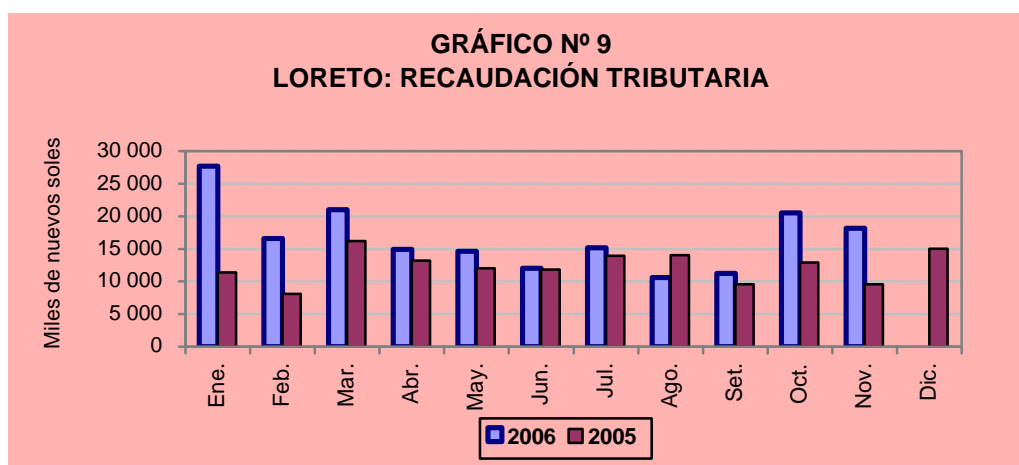

4.2. Ejecución de gastos del Gobierno Regional

La Ejecución de Gastos del Gobierno Regional fue de S/. 48,2 millones, importe superior en 5,8 por ciento al registrado en noviembre de 2005. Esta evolución positiva se debió al aumento de los gastos corrientes (4,5 por ciento), particularmente en el rubro personal y obligaciones; asimismo a los

mayores gastos de capital (58,3 por ciento), asociados al crecimiento de las inversiones.

Los gastos corrientes representaron el 82,4 por ciento y los de capital el 17,6 por ciento del total.

A nivel de fuentes del gasto, se registró crecimiento en Recursos Ordinarios (5,8 por ciento; Canon y Sobre canon (17,2 por ciento)

y; Donaciones y Transferencias (62,7 por ciento); mientras que Recursos Directamente Recaudados disminuyó 21,4 por ciento, siendo las dos primeras, las principales fuentes de financiamiento del gasto, que en conjunto aportaron el 92,9 por ciento del total.

En el periodo enero-noviembre de 2006, el gasto fue de S/. 509,3 millones, inferior

en S/. 9,4 millones ó 1,8 por ciento relativo a igual periodo del año anterior. Este resultado negativo se explicó por los menores gastos de capital (33,2 por ciento), asociados a la caída de las inversiones; así como al menor servicio de la deuda. Por el contrario, los gastos corrientes crecieron 7,8 por ciento, incidiendo la expansión de todos los rubros de gasto, principalmente Personal y Obligaciones y, Bienes y Servicios.

CUADRO Nº 17
LORETO: EJECUCIÓN DE GASTOS DEL GOBIERNO REGIONAL
POR TIPO DE GASTO
(Miles de nuevos soles)

	Nov. 2005	Nov. 2006	Var. %	Ene.-Nov. 2005	Ene.-Nov. 2006	Var. %
Total (A + B + C):	45 548	48 212	5,8	518 691	509 336	-1,8
A. GASTOS CORRIENTES	38 022	39 747	4,5	400 330	431 720	7,8
-Personal y Obligaciones	26 141	28 030	7,2	289 974	311 635	7,5
-Obligaciones Previsionales	4 204	4 200	-0,1	48 238	49 548	2,7
-Bienes y Servicios	7 534	7 337	-2,6	60 640	68 924	13,7
-Otros Gastos Corrientes	143	180	25,9	1 478	1 613	9,1
B. GASTOS DE CAPITAL	5 349	8 465	58,3	103 122	68 899	-33,2
-Inversiones	5 231	7 234	38,3	96 285	64 179	-33,3
-Inversiones financieras	0	724	+	4 073	1 947	-52,2
-Otros Gastos de Capital	118	507	329,7	2 764	2 773	0,3
C. SERVICIO DE LA DEUDA	2 177	0	-100,0	15 239	8 717	-42,8
-Intereses	147	0	-100,0	1 513	258	-82,9
-Amortización	2 030	0	-100,0	13 726	8 459	-38,4

Fuente: Gerencia de Planificación, Presupuesto y Acondicionamiento Territorial-Gobierno Regional de Loreto.

CUADRO Nº 18
LORETO: EJECUCIÓN DE GASTOS DEL GOBIERNO REGIONAL
POR FUENTES DE FINANCIAMIENTO
(Miles de nuevos soles)

	Nov. 2005	Nov. 2006	Var. %	Ene.-Nov. 2005	Ene.-Nov. 2006	Var. %
Fuentes de financiamiento	45 548	48 212	5,8	518 691	509 336	-1,8
Recursos Ordinarios	31 293	33 105	5,8	346 476	376 034	8,5
Canon y sobrecanon	9 992	11 706	17,2	115 756	96 736	-16,4
Recursos Dir. Recaudados	2 337	1 836	-21,4	14 274	14 774	3,5
Recursos Oper. Ofic. de Crédito Interno	455	0	-100,0	22 753	1 666	-92,7
Donaciones y Transferencias	962	1 565	62,7	13 888	20 126	44,9
Fondo de Compensación Regional	509	0	-100,0	5 544	0	-100,0

Fuente: Gerencia de Planificación, Presupuesto y Acondicionamiento Territorial-Gobierno Regional de Loreto.

4.3. Ejecución del programa de inversiones del Gobierno Regional

La ejecución del programa de inversiones fue de S/. 8 millones en noviembre de 2006, monto superior en 52,1 por ciento al comparable del año anterior, debido a la mayor inversión en los sectores Transportes (1 066,9 por ciento); Salud y Saneamiento (615,1 por ciento); Educación y Cultura (159,7 por ciento) y Agrario (410,8 por ciento). En el sector Transportes los recursos

se destinaron principalmente a la ejecución de la obra "Mejoramiento, Ampliación de la Avenida Los Ángeles-CA."; en Salud y Saneamiento a obras de "Mejoramiento y Ampliación del Sistema de Agua Potable y Alcantarillado de San Pablo de Loreto" y; en Educación y Cultura a obras de Rehabilitación del C.E "Valle del Zapote".

En el período enero-noviembre 2006, la inversión totalizó S/. 66,1 millones, importe inferior en S/. 34,2 millones ó 34,1 por ciento

al alcanzado en similar periodo del año anterior, debido a la menor inversión en los sectores Educación y Cultura (46,3 por ciento); Transportes (78,3 por ciento) y Agrario (48,8 por ciento). En el caso de Educación debido a que este año no se han ejecutado obras de envergadura, lo mismo en Transportes. Por el contrario, la inversión

creció en los sectores Salud y Saneamiento (213,4 por ciento), incidiendo la ejecución de obras de agua potable y alcantarillado; en Energía y Recursos Minerales (154,7 por ciento), por el avance de obras de electrificación rural; y Vivienda y Desarrollo Urbano (22,8 por ciento), por acabado de la obra "Avenida la Participación".

CUADRO Nº 19
LORETO: PROGRAMA DE INVERSIONES DEL GOBIERNO REGIONAL
(Miles de nuevos soles)

SECTORES	Nov. 2005	Nov. 2006	Var. %	Ene.-Nov. 2005	Ene.-Nov. 2006	Var. %
TOTAL	5 231	7 958	52,1	100 358	66 126	-34,1
Justicia	0	0	-	0	1 344	+
Administración y Planeamiento	196	428	118,4	2 132	3 420	60,4
Agraria	204	1 042	410,8	7 348	3 760	-48,8
Asistencia y Previsión Social	73	18	-75,3	1 040	232	-77,7
Comunicaciones	0	0	-	0	0	-
Defensa y Seguridad Nacional	0	0	-	0	7	+
Educación y Cultura	714	1 854	159,7	32 254	17 319	-46,3
Energía y Recursos Minerales	0	312	+	1 918	4 886	154,7
Industria, Comercio y Servicios	32	8	-75,0	1 680	141	-91,6
Pesca	63	0	-100,0	718	1 526	112,5
Salud y Saneamiento	212	1 516	615,1	1 652	5 177	213,4
Transporte	145	1 692	1 066,9	34 675	7 509	-78,3
Vivienda y Desarrollo Urbano	3 592	1 088	-69,7	16 941	20 805	22,8

Fuente: Gerencia de Planificación, Presupuesto y Acondicionamiento Territorial-Gobierno Regional de Loreto.

V. MONEDA Y CRÉDITO

Al 30 de noviembre de 2006, los agregados monetarios crédito y liquidez del Sistema Financiero de Loreto registraron el siguiente comportamiento respecto al mes anterior. El crédito total creció 3 por ciento, al expandirse el crédito en nuevos soles y en dólares (4,1 y 0,7 por ciento, respectivamente).

Por el contrario, la liquidez total disminuyó 2,3 por ciento respecto a octubre último, debido principalmente a la menor captación de depósitos a la vista (4,6 por ciento) y de depósitos a plazo (11,7 por ciento), ya que los depósitos de ahorro crecieron 11,8 por ciento.

GRÁFICO Nº 10
LORETO: CRÉDITO Y DEPÓSITOS DEL SISTEMA FINANCIERO

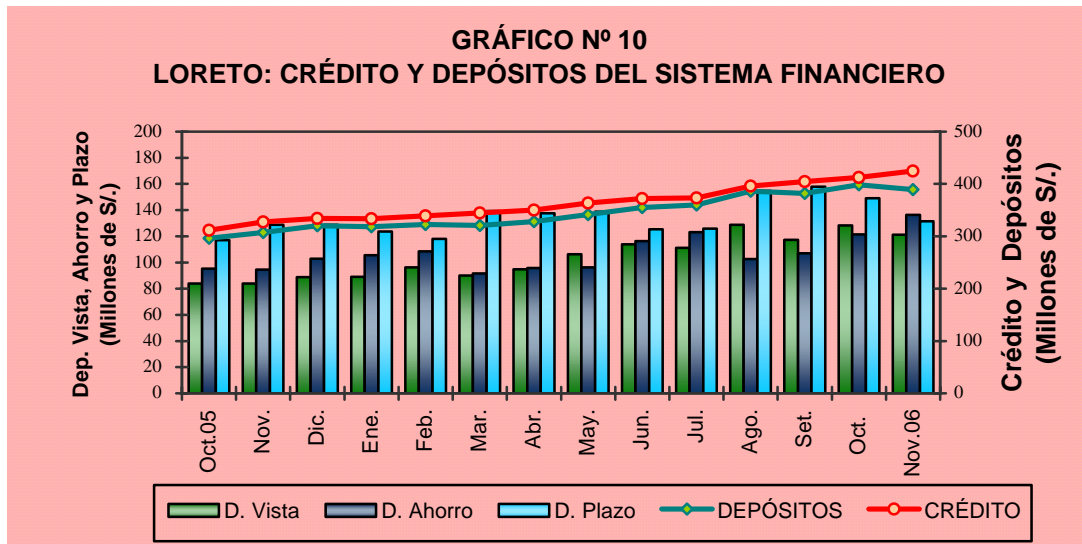

5.1. Crédito del Sistema Financiero

El crédito total del sistema financiero al 30 de noviembre de 2006 sumó S/. 424,8 millones, saldo mayor en S/. 97,6 millones al registrado en similar mes del año anterior, lo que equivale a un crecimiento real anual de 27,9 por ciento, el cual fue impulsado por el crecimiento del crédito en nuevos soles en 47,5 por ciento, puesto que el crédito en dólares cayó 0,9 por ciento, en términos reales.

Al 30 de noviembre de 2006, el crédito en nuevos soles representó 68,6 por ciento del total, y el crédito en dólares 31,4 por ciento restante, participación menor a la de noviembre de 2005 que fue de 40,5 por ciento, lo cual refleja una creciente preferencia por el endeudamiento en nuevos soles.

El crédito del Sistema Bancario registró un crecimiento real de 29,5 por ciento respecto a noviembre del año anterior, ante la evolución positiva de todas las empresas bancarias, excepto el Banco del Trabajo, cuyo nivel de créditos cayó 21,8 por ciento. Igualmente, se incrementó el crédito del Sistema No Bancario en 22,1 por ciento en términos reales, comportamiento repetido en todas las instituciones No Bancarias, con excepción de la CRAC San Martín, cuyos créditos disminuyeron 14,3 por ciento.

La cartera atrasada tuvo un saldo de S/. 12,4 millones, que representó 2,9 por ciento del crédito total, ratio mayor al de noviembre de 2005 que fue de 2,4 por ciento. La cartera pesada estuvo constituida por S/. 7,6 millones en créditos vencidos y S/.4,8 millones en cobranza judicial. El ratio de cartera atrasada en soles fue 3 por ciento y en dólares 2,7 por ciento.

CUADRO Nº 20				
LORETO: CRÉDITO DEL SISTEMA FINANCIERO				
(Saldos en miles de nuevos soles)				
	Nov. 2005	Oct. 2006	Nov. 2006	Var. % Real Anual
Total	327 192	412 484	424 809	27,9
Moneda Nacional	194 576	279 963	291 348	47,5
Moneda Extranjera	132 616	132 521	133 461	-0,9
A. Sistema Bancario	254 795	324 253	335 018	29,5
Iquitos	238 824	302 856	313 038	29,1
- Banco Continental	97 509	123 165	126 098	27,4
- Banco de Crédito	52 187	64 181	65 111	22,9
- Banco Interbank	41 216	48 864	52 881	26,4
- Banco Scotiabank	28 925	44 776	46 120	57,0
- Banco del Trabajo	13 680	10 487	10 858	-21,8
- Mibanco	5 307	11 383	11 970	122,1
Yurimaguas	15 971	21 397	21 980	35,5
- Banco Continental	11 004	15 055	15 247	36,5
- Banco de Crédito	4 967	6 342	6 733	33,5
B. Sistema no Bancario	72 397	88 231	89 791	22,1
Iquitos	38 044	50 667	52 259	35,3
- CMAC Maynas	38 044	50 667	52 259	35,3
Yurimaguas	34 353	37 564	37 532	7,6
- CRAC San Martín	12 018	10 861	10 464	-14,3
- CMAC Maynas	8 307	8 590	8 466	0,4
- CMAC Paita	10 139	12 907	13 256	28,8
- CMAC Piura	3 889	5 206	5 346	35,4

Fuente: Superintendencia de Banca y Seguros.

5.2.- Depósitos y Obligaciones

El saldo de depósitos del sistema financiero fue de S/. 389,6 millones al 30 de noviembre de 2006, superando en S/. 82,1 millones al registrado en igual mes del año anterior, lo que equivale a un crecimiento real de 24,8 por ciento, impulsado principalmente por las mayores captaciones en moneda nacional que aumentaron 44,9 por ciento. Las captaciones en moneda extranjera crecieron ligeramente en 1,9 por ciento, en términos reales.

Al 30 de noviembre de 2006, el Sistema Bancario tenía una participación relativa de 81,9 por ciento de la liquidez total y el No Bancario el 18,1 por ciento restante. El primero aumentó su participación respecto a noviembre de 2005, en desmedro del segundo. Por último, el grado de dolarización de la liquidez fue de 38,2 por ciento a fines de noviembre de 2006, ratio menor en 8,5 puntos porcentuales comparado con el mismo mes de 2005.

CUADRO N° 20				
LORETO: DEPOSITOS Y OBLIGACIONES DEL SISTEMA FINANCIERO				
(SalDOS en miles de nuevos soles)				
	Nov.	Oct.	Nov.	Var. %
	2005	2006	2006	Real Anual
Total	307 471	398 698	389 611	24,8
Moneda Nacional	163 703	246 770	240 790	44,9
Moneda Extranjera	143 768	151 928	148 821	1,9
Depósitos a la vista	84 056	128 204	122 262	43,2
Depósitos de ahorro	94 554	121 442	135 790	41,4
Depósitos a plazo	128 861	149 052	131 559	0,5
A. Sistema Bancario	243 837	328 483	319 079	28,9
Iquitos	225 627	305 641	295 071	28,8
- Banco Continental	73 297	97 927	86 953	16,8
- Banco de Crédito	58 018	66 510	63 377	7,6
- Banco Interbank	35 084	49 290	45 919	28,9
- Banco Scotiabank	57 373	86 812	96 516	65,7
- Banco del Trabajo	1 665	2 452	1 693	0,1
- Mibanco	190	2 650	613	217,7
Yurimaguas	18 210	22 842	24 008	29,8
- Banco Continental	11 479	16 206	17 297	48,4
- Banco de Crédito	6 731	6 636	6 711	-1,8
B. Sistema no Bancario	63 634	70 215	70 532	9,2
Iquitos	53 952	61 457	61 624	12,5
- CMAC Maynas	53 952	61 457	61 624	12,5
Yurimaguas	9 682	8 758	8 908	-9,4
- CMAC Maynas	2 074	2 584	2 612	24,0
- CMAC Paita	1 696	1 632	1 661	-3,6
- CMAC Piura	367	692	697	87,0
- CRAC San Martín	5 545	3 850	3 938	-30,1

Fuente: Superintendencia de Banca y Seguros.

Iquitos, marzo 2007.

CUADRO Nº 01
LORETO: PRODUCCIÓN DE LOS PRINCIPALES PRODUCTOS AGROPECUARIOS 2005 - 2006 1/.
(VBP y toneladas métricas).

	2005		TOTAL 2 005	2006											Var.% 2006/2005	
	Nov.	Dic.		Ene.	Feb.	Mar.	Abr.	May.	Jun.	Jul.	Ago.	Set.	Oct.	Nov.	Nov.	Ene.- Nov.
AGROPECUARIO 2/	48 771	53 865	445 221	34 635	38 162	34 207	30 899	30 341	25 809	26 733	32 661	42 134	44 948	47 984	-1,6	-0,7
AGRÍCOLA 2/	44 937	48 612	391 914	30 128	33 816	30 030	27 002	24 410	20 955	22 103	28 763	37 229	40 555	43 550	-3,1	-1,4
Arroz Cáscara	25 567	27 101	121 462	6 866	3 580	2 899	2 036	2 089	3 584	4 158	5 274	14 564	18 256	20 045	-21,6	-11,7
Frijol G. Seco	1 252	416	5 345	0	0	0	0	0	0	162	963	1 685	792	556	-55,6	-15,6
Frijol Caupi	1 442	1 116	5 663	78	28	0	0	0	0	85	1 131	1 060	931	944	-34,5	-6,4
Plátano	31 469	29 904	349 000	28 478	29 958	28 903	27 773	26 887	24 581	24 381	32 999	30 992	31 468	32 022	1,8	-0,2
Yuca	36 200	24 951	368 617	28 849	36 515	32 206	30 329	28 081	26 201	28 460	30 279	32 581	35 684	38 461	6,2	1,2
Maíz Choclo	1 407	11 612	34 310	2 826	2 912	1 699	1 603	862	1 086	862	1 008	1 589	2 091	1 873	33,1	-18,9
Limón	499	573	7 599	966	670	776	866	723	560	517	558	600	528	574	15,0	4,4
Naranja	143	35	1 581	95	99	132	113	148	163	159	112	132	184	175	22,4	-2,2
Papaya	545	498	6 137	528	506	699	777	389	321	573	613	677	712	779	42,9	16,6
Mandarina	224	153	2 132	217	240	156	115	114	123	131	139	183	203	202	-9,8	-7,9
Piña	4 491	4 441	19 793	1 818	692	376	393	328	277	191	553	2 541	4 681	4 537	1,0	6,7
Cocotero	476	414	5 044	541	451	413	295	365	372	366	384	500	511	501	5,3	1,5
Maní	74	105	538	26	13	7	8	8	4	11	48	100	116	99	33,8	1,6
Caña Azúcar	11 649	14 117	164 617	14 753	16 305	13 699	10 640	13 658	15 010	15 081	15 723	13 694	16 294	14 906	28,0	6,2
Maíz Amarillo Duro	12 276	20 484	70 311	4 503	4 189	2 197	1 185	990	761	633	2 653	7 894	8 828	11 699	-4,7	-8,6
Palma Aceitera	23	19	219	19	25	29	24	21	22	24	23	24	27	28	21,7	33,0
Aguaje	788	679	11 564	1 409	498	292	200	279	396	402	607	829	870	898	14,0	-38,6
Camu camu	498	763	6 587	744	1 843	2 410	561	15	0	0	99	154	223	671	34,7	15,4
Humarí	0	32	4 122	63	1 444	1 467	895	0	0	0	0	0	0	4	+	-5,3
Pijuayo Fruto	389	1 262	18 181	1 792	4 098	3 845	3 628	2 996	0	0	0	0	0	468	20,3	-0,5
Pijuayo Palmito	62	41	624	47	75	66	43	59	24	67	69	70	75	72	16,1	14,4
Sandía	2 118	2 046	9 853	324	0	0	0	0	0	243	1 761	3 041	2 784	2 200	3,9	32,6
OTROS CULTIVOS	11 675	12 547	107 096	9 959	9 905	10 872	8 338	6 214	5 794	5 982	7 985	11 066	12 466	12 874	10,3	7,3
PECUARIO 2/	3 834	5 253	53 307	4 507	4 346	4 177	3 897	5 931	4 854	4 630	3 898	4 905	4 393	4 434	15,6	4,0
CARNE (t.m.)	1 054	1 512	15 171	1 276	1 245	1 166	1 075	1 733	1 393	1 336	1 089	1 407	1 223	1 270	20,5	4,1
Aves	889	1 367	13 328	1 146	1 096	1 010	925	1 592	1 249	1 198	944	1 259	1 068	1 121	26,1	5,4
Porcino	110	96	1 211	86	97	94	95	89	93	88	90	89	94	93	-15,5	-9,6
Vacuno	49	43	532	36	43	52	47	42	45	44	49	51	56	50	2,0	5,3
Ovino	1	1	12	1	1	1	1	0	1	0	1	1	1	1	0,0	-18,2
Búfalo	5	5	88	7	8	9	7	10	5	6	5	7	4	5	0,0	-12,0
LECHE (t.m.)	88	88	991	85	77	78	84	117	114	117	122	121	126	123	39,8	28,9
HUEVOS (t.m.)	176	175	1 938	170	153	183	177	163	158	136	158	156	183	138	-21,6	0,7
OTROS (t.m.)	64	61	688	70	43	51	64	61	59	57	51	63	63	60	-6,3	2,4

Fuente: Oficina de Información Agraria - Dirección Regional Agraria de Loreto.

1/ Preliminar.

2/ Valor Bruto de Producción a precios de 1994 (Miles de Nuevos soles).

CUADRO Nº 02
LORETO: PRODUCCIÓN DE OTROS PRODUCTOS AGRÍCOLAS 2005 - 2006 1/.
(VBP y toneladas métricas).

	2005		TOTAL 2 005	2006											Var.% 2006/2005	
	Nov.	Dic.		Ene.	Feb.	Mar.	Abr.	May.	Jun.	Jul.	Ago.	Set.	Oct.	Nov.	Nov.	Ene.- Nov.
OTROS CULTIVOS 2/	1 926	2 106	17 001	1 624	1 689	1 663	1 311	917	913	927	1 219	1 789	2 047	2 203	14,4	9,4
Ají	14	38	266	28	40	27	23	17	22	29	53	47	42	28	100,0	56,1
Anona	0	13	253	42	48	40	56	28	50	0	0	0	0	0	-	10,0
Araza	380	407	3 474	367	409	419	378	208	215	0	0	325	433	402	5,8	2,9
Cacao	10	9	51	10	11	0	0	0	0	0	0	4	8	9	-10,0	0,0
Café	5	3	72	0	0	0	0	0	18	15	9	11	8	7	40,0	-1,4
Caimito	459	635	3 973	333	257	355	356	252	182	153	185	298	408	420	-8,5	-4,2
Carambola	111	107	829	175	163	140	140	31	0	0	0	0	0	118	6,3	6,2
Caigua	33	63	389	28	39	29	28	17	25	42	54	93	67	80	142,4	-54,0
Cebolla	7	18	131	0	0	0	0	0	0	0	0	0	0	0	-100,0	-100,0
Cebolla China	21	54	311	20	23	22	25	11	27	19	48	54	64	46	119,0	39,7
Col o repollo	24	42	206	13	18	19	17	11	16	14	21	33	26	28	16,7	31,7
Cocona	87	28	619	34	46	20	16	15	17	47	110	205	179	171	96,6	45,5
Cube	46	22	478	144	258	145	184	88	71	96	0	0	0	0	-100,0	116,2
Frijol Palo Grano	0	0	26	3	0	0	0	0	0	3	0	0	0	0	-	-76,9
Guayaba	304	380	1 824	0	0	0	0	0	0	16	212	317	279	260	-14,5	-24,9
Guanabana	0	14	170	49	57	62	0	0	0	0	0	0	0	0	-	7,7
Huasai	73	74	888	85	90	53	56	85	82	93	88	67	72	78	6,8	4,3
Lechuga	17	22	183	11	11	8	26	11	18	11	25	23	17	19	11,8	11,8
Lima	0	0	55	15	12	8	18	0	0	0	0	0	0	0	-	-3,6
Limón Dulce	0	0	74	15	16	18	15	0	0	0	0	0	0	0	-	-13,5
Lucuma	0	0	17	4	6	6	5	0	0	0	0	0	0	0	-	23,5
Mango	235	198	1 267	332	248	180	0	0	0	0	0	0	0	234	-0,4	-7,0
Maracuyá	7	6	95	13	12	18	8	0	0	0	8	17	15	12	71,4	15,7
Marañón	235	76	926	0	0	0	0	0	0	0	187	202	256	255	8,5	5,9
Melón	258	470	1 872	89	28	16	0	0	0	7	95	396	600	352	36,4	12,9
Palto	139	134	749	122	128	51	54	59	65	0	3	14	51	176	26,6	17,6
Pasto Braquiaria	3 762	3 458	33 976	3 081	2 805	3 807	2 618	2 254	2 092	2 262	2 653	3 104	3 644	3 973	5,6	5,8
Pasto Elefante	1 147	1 564	11 969	1 092	852	949	838	791	868	890	959	1 139	1 264	1 226	6,9	4,4
Pasto Imperial	295	302	2 672	134	144	130	185	247	204	220	202	269	236	143	-51,5	-10,8
Pasto Toro Urco	2 489	2 948	24 360	2 661	2 400	2 186	1 791	1 467	1 354	1 532	2 113	2 806	2 842	2 895	16,3	12,3
Pacae	788	571	7 315	584	939	1 239	732	323	194	190	334	456	667	680	-13,7	-6,0
Pepino	264	350	2 059	119	140	116	108	117	138	157	209	277	315	329	24,6	18,5
Poma Rosa	0	81	626	102	144	151	41	0	0	0	3	0	0	0	-	-19,1
Soya	0	0	4	0	0	0	0	0	0	0	0	0	5	5	+	150,0
Taperiba	0	0	427	89	86	98	97	86	9	0	3	0	0	0	-	9,6
Toronja	273	95	1 422	58	40	59	54	51	58	60	189	447	424	379	38,8	37,1
Tomate	122	301	1 415	75	82	45	50	16	36	80	142	272	311	299	145,1	26,4
Tumbo	26	18	206	25	12	17	16	15	11	14	44	48	48	36	38,5	52,1
Zapallo	44	46	368	0	6	7	7	14	22	32	36	142	185	214	386,4	106,5
Zapote	0	0	1 079	7	335	432	396	0	0	0	0	0	0	0	-	8,4

Fuente: Oficina de Información Agraria - Dirección Regional Agraria de Loreto.

1/ Preliminar.

2/ Valor Bruto de Producción a precios de 1994 (miles de nuevos soles).

CUADRO Nº 03

LORETO: SIEMBRAS POR CAMPAÑA DE PRINCIPALES PRODUCTOS AGRÍCOLAS 2005-2006 / 2006-2007 1/.

(Hectáreas).

	2005-2006									CAMPAÑA 2005-2006	2006-2007				Var. % 2006/2005	
	Nov.	Dic.	Ene.	Feb.	Mar.	Abr.	May.	Jun.	Jul.		Ago.	Set.	Oct.	Nov.	Nov.	Ago.- Nov.
TOTAL	8 660	5 138	4 015	5 566	3 568	4 269	8 695	20 160	25 342	131 945	20 497	16 404	10 625	9 522	10,0	3,4
Arroz Cáscara	1 649	798	578	554	708	1 098	2 825	7 236	6 729	34 359	5 106	4 363	2 086	1 453	-11,9	-6,0
Frijol G.S.	0	0	0	0	0	171	581	1 749	1 653	4 666	184	24	0	0	-	-59,4
Frijol Caupi	5	20	0	0	0	32	358	1 799	1 797	5 416	651	345	45	0	-100,0	-26,2
Plátano	449	594	166	179	168	225	224	273	627	5 001	928	848	830	725	61,5	30,9
Yuca	2 799	2 109	2 108	3 382	1 631	1 945	2 634	2 944	4 121	35 505	4 434	4 505	3 785	3 785	35,2	12,8
Maíz choclo	601	414	254	297	174	110	217	440	265	6 186	1 662	973	672	538	-10,5	-4,2
Limón	0	0	3	5	4	2	8	2	7	56	12	4	2	2	+	-20,0
Naranja	0	0	0	0	0	3	0	2	2	7	0	3	2	0	-	+
Papaya	8	3	14	11	15	19	11	16	29	156	22	18	21	21	162,5	115,8
Mandarina	0	0	0	0	0	0	0	5	1	6	3	0	0	0	-	+
Piña	23	25	20	12	5	9	5	5	19	156	22	20	53	9	-60,9	85,7
Cocotero	1	0	3	1	2	5	3	6	6	29	4	2	0	4	300,0	233,3
Maní	14	10	5	11	10	11	35	133	132	561	141	53	43	27	92,9	23,4
Caña de Azucar	42	33	44	53	57	39	39	77	242	963	261	109	76	66	57,1	35,1
Maíz A. D.	2 825	866	496	694	319	183	1 229	4 729	8 041	32 240	6 359	4 568	2 611	2 531	-10,4	2,5
Palma Aceitera	10	0	77	104	191	213	258	0	475	1 444	0	0	0	0	-100,0	-100,0
Urena	0	0	0	0	0	0	0	0	0	0	0	0	0	0	-	0,0
Aguaje	0	0	0	0	0	3	0	0	0	3	0	0	0	0	-	-
Camucamu	0	0	0	0	0	3	0	0	0	3	0	0	0	0	-	-
Humarí	0	0	0	3	2	3	0	0	0	8	0	0	0	0	-	-
Pijuayo fruto	0	0	3	5	1	1	0	0	0	10	0	0	0	2	+	+
Pijuayo Palmito	0	0	0	0	0	0	0	0	0	0	0	0	0	0	-	-
Sandía	0	0	0	0	0	0	40	269	241	764	175	18	0	0	-	-9,8
Otros	234	266	244	255	281	194	228	475	955	4 406	533	551	399	359	53,4	22,1

Fuente: Oficina de Información Agraria - Dirección Regional Agraria de Loreto.

1/ Preliminar.

CUADRO N° 04

LORETO: SIEMBRAS POR CAMPAÑA DE OTROS PRODUCTOS AGRÍCOLAS 2005-2006 / 2006-2007 1/.

(Hectáreas).

	2005-2006									CAMPAÑA 2005-2006	2006-2007				Var. % 2006/2005	
	Nov.	Dic.	Ene.	Feb.	Mar.	Abr.	May.	Jun.	Jul.		Ago.	Set.	Oct.	Nov.	Nov.	Ago.- Nov.
TOTAL	234	266	244	255	281	194	228	475	955	4 406	533	551	399	359	53,4	22,1
Ají	7	7	6	7	5	7	4	14	15	91	10	9	10	7	0,0	38,5
Anona	0	0	0	0	0	0	0	0	0	0	0	0	0	0	-	-
Arazá	0	0	0	0	0	0	0	2	0	4	0	0	2	2	+	100,0
Cacao	0	0	0	0	0	0	0	0	0	0	0	0	0	0	-	-
Café	0	0	0	0	0	0	0	0	0	0	0	0	0	0	-	-
Caimito	2	2	5	2	0	0	6	1	8	36	0	0	0	4	100,0	-66,7
Carambola	0	0	0	0	1	4	0	0	0	5	0	0	0	0	-	-
Caigua	6	7	9	12	8	9	5	21	42	157	23	14	6	12	100,0	25,0
Cebolla	0	0	0	0	0	0	0	0	0	7	0	0	0	0	-	-100,0
Cebolla China	6	6	5	7	3	4	7	7	32	108	21	11	6	4	-33,3	13,5
Col o repollo	4	4	4	4	3	3	3	6	7	52	7	5	4	6	50,0	22,2
Cocona	2	2	5	4	4	3	1	6	4	64	6	14	15	4	100,0	11,4
Cube	0	0	0	0	0	0	0	0	0	8	0	0	0	4	+	-50,0
Frijol de palo grano	0	0	0	1	1	0	1	4	3	12	0	0	0	0	-	-100,0
Guayaba	0	0	0	0	0	0	0	0	11	12	0	4	0	0	-	300,0
Guanábana	0	0	0	0	0	0	0	0	0	0	0	0	0	0	-	-
Huasáí	0	0	0	0	0	0	0	0	0	0	0	0	0	0	-	-
Lechuga	4	3	4	4	3	2	3	7	6	50	6	4	5	5	25,0	11,1
Lima	0	0	0	0	0	0	0	0	0	0	0	0	0	0	-	-
Limón Dulce	0	0	0	0	0	0	0	0	0	0	0	0	0	0	-	-
Lúcuma	0	0	0	0	0	0	0	0	0	0	0	0	0	0	-	-
Mango	0	0	0	0	0	0	0	0	0	0	0	0	0	0	-	-
Maracuyá	0	0	0	0	1	2	0	0	0	3	1	0	0	0	-	+
Marañon	3	0	0	0	0	0	0	0	0	6	0	0	0	0	-100,0	-100,0
Melón	1	3	0	0	0	0	11	67	111	279	41	16	0	0	-100,0	-34,5
Palto	0	2	1	0	3	2	0	5	0	13	0	2	0	0	-100,0	+
Pasto Braquiaria	40	65	43	30	56	17	34	64	204	760	71	94	99	70	75,0	35,2
Pasto Elefante	20	21	29	24	35	15	22	30	61	376	29	61	33	37	85,0	15,1
Pasto Imperial	17	4	3	5	2	3	3	6	17	87	19	8	0	0	-	-38,6
Pasto Toro Urco	95	106	84	110	94	76	71	104	194	1 265	88	196	138	155	63,2	35,4
Pacae	12	6	16	9	18	10	9	7	6	115	23	12	17	7	-41,7	73,5
Pepino	0	21	17	20	25	23	27	62	71	421	89	31	27	24	+	10,3
Poma Rosa	0	0	0	0	0	0	0	0	21	21	0	0	0	0	-	-
Soya	0	0	0	0	0	0	0	2	3	5	0	0	0	0	-	-
Taperiba	0	0	0	0	0	0	0	1	0	5	0	0	0	0	-	-100,0
Toronja	0	0	2	2	2	2	3	2	5	20	0	6	6	0	-	500,0
Tomate	12	7	6	8	13	8	12	50	84	316	71	46	25	16	33,3	23,4
Tumbo	0	0	2	0	2	2	2	2	5	20	4	2	0	0	-	20,0
Zapallo	3	0	3	6	2	2	4	5	43	86	24	16	6	2	-33,3	128,6
Zapote	0	0	0	0	0	0	0	0	2	2	0	0	0	0	-	-

Fuente: Oficina de Información Agraria - Dirección Regional Agraria de Loreto.

1/ Preliminar.

Cuadro Nº 05

LORETO: COSECHAS DE PRINCIPALES PRODUCTOS AGRÍCOLAS 2005 - 2006 1/

(Hectáreas)

	2005		TOTAL 2 005	2006											Var.% 2006/2005	
	Nov.	Dic.		Ene.	Feb.	Mar.	Abr.	May.	Jun.	Jul.	Ago.	Set.	Oct.	Nov.	Nov.	Ene.- Nov.
TOTAL	22 141	81 927	187 194	8 438	7 581	5 528	4 444	3 910	3 995	4 576	8 536	15 960	16 812	19 144	-13,5	-6,0
Arroz Cáscara	8 944	8 972	39 946	2 544	1 212	897	536	492	812	983	1 581	5 112	6 089	6 938	-22,4	-12,2
Frijol G. Seco	1 308	433	5 476	0	0	0	0	0	0	169	1 002	1 738	843	589	-55,0	-13,9
Frijol Caupi	1 502	1 156	5 831	84	30	0	0	0	0	92	1 178	1 114	973	986	-34,4	-4,7
Plátano	0	31 266	31 266	0	0	0	0	0	0	0	0	0	0	0	-	-
Yuca	3 467	2 378	35 190	2 759	3 481	3 068	2 896	2 702	2 512	2 723	2 901	3 125	3 397	3 700	6,7	1,4
Maíz Choclo	294	2 790	7 025	578	582	343	326	162	232	173	215	333	432	416	41,5	-10,5
Limón	0	1 218	1 218	0	0	0	0	0	0	0	0	8	0	0	-	+
Naranja	0	233	233	0	0	0	0	0	0	0	0	0	0	0	-	-
Papaya	0	536	536	0	0	0	0	0	0	0	0	0	0	0	-	-
Mandarina	0	312	312	0	0	0	0	0	0	0	0	0	0	0	-	-
Piña	0	1 766	1 766	0	0	0	0	0	0	0	0	0	0	0	-	-
Cocotero	0	413	413	0	0	0	0	0	0	0	0	0	0	0	-	-
Maní	81	113	576	29	14	9	10	9	4	15	56	112	126	112	38,3	7,1
Caña Azúcar	0	4 528	4 528	0	0	0	0	0	0	0	0	0	0	0	-	-
Maíz Amarillo Duro	6 235	10 639	35 892	2 315	2 127	1 117	573	484	359	307	1 335	3 963	4 493	5 992	-3,9	-8,7
Palma Aceitera	0	45	45	0	0	0	0	0	0	0	0	0	0	0	-	-
Aguaje	0	703	703	0	0	0	0	0	0	0	0	0	0	0	-	-
Camu camu	0	1 036	1 036	0	0	0	0	0	0	0	0	0	0	0	-	-
Humarí	0	488	488	0	0	0	0	0	0	0	0	0	0	0	-	-
Pijuayo Fruto	0	1 278	1 278	0	0	0	0	0	0	0	0	0	0	0	-	-
Pijuayo Palmito	0	398	398	0	0	0	0	0	0	0	0	0	0	0	-	-
Sandía	146	153	700	23	0	0	0	0	0	15	128	210	172	158	8,2	29,1
OTROS CULTIVOS	164	11 073	12 338	106	135	94	103	61	76	99	140	245	287	253	54,3	26,4

Fuente: Oficina de Información Agraria - Dirección Regional Agraria de Loreto.

1/ Preliminar.

Cuadro Nº 06

LORETO: COSECHAS DE OTROS CULTIVOS AGRÍCOLAS 2005 - 2006 1/

(Hectáreas)

	2005		TOTAL 2 005	2006											Var.% 2006/2005	
	Nov.	Dic.		Ene.	Feb.	Mar.	Abr.	May.	Jun.	Jul.	Ago.	Set.	Oct.	Nov.	Nov.	Ene.- Nov.
TOTAL	164	11 073	12 338	106	135	94	103	61	76	99	140	245	287	253	54,3	26,4
Ají	4	9	69	6	9	6	5	4	5	7	13	14	12	8	100,0	48,3
Anona	0	27	27	0	0	0	0	0	0	0	0	0	0	0	-	-
Arazá	0	93	93	0	0	0	0	0	0	0	0	0	0	0	-	-
Cacao	0	55	55	0	0	0	0	0	0	0	0	0	0	0	-	-
Café	0	51	51	0	0	0	0	0	0	0	0	0	0	0	-	-
Caimito	0	327	327	0	0	0	0	0	0	0	0	0	0	0	-	-
Carambola	0	31	31	0	0	0	0	0	0	0	0	0	0	0	-	-
Caigua	9	15	109	7	11	8	8	4	7	11	15	28	18	24	166,7	50,0
Cebolla	2	5	34	0	0	0	0	0	0	0	0	0	0	0	-100,0	-100,0
Cebolla China	6	16	91	6	6	6	7	3	7	5	13	16	18	14	133,3	34,7
Col o repollo	5	8	44	3	4	4	4	3	3	3	5	7	6	6	20,0	33,3
Cocona	0	94	94	0	0	0	0	0	0	0	0	0	0	0	-	-
Cube	12	5	116	32	58	35	43	19	16	22	0	0	0	0	-100,0	102,7
Frijol de palo grano	0	8	8	0	0	0	0	0	0	0	0	0	0	0	-	-
Guayaba	0	197	197	0	0	0	0	0	0	0	0	0	0	0	-	-
Guanábana	0	24	24	0	0	0	0	0	0	0	0	0	0	0	-	-
Huasá	0	144	144	0	0	0	0	0	0	0	0	0	0	0	-	-
Lechuga	4	6	47	3	3	2	6	3	4	3	7	6	4	5	25,0	12,2
Lima	0	8	8	0	0	0	0	0	0	0	0	0	0	0	-	-
Limón Dulce	0	10	10	0	0	0	0	0	0	0	0	0	0	0	-	-
Lúcuma	0	5	5	0	0	0	0	0	0	0	0	0	0	0	-	-
Mango	0	131	131	0	0	0	0	0	0	0	0	0	0	0	-	-
Maracuyá	0	8	8	0	0	0	0	0	0	0	0	0	0	0	-	-
Marañon	0	176	176	0	0	0	0	0	0	0	0	0	0	0	-	-
Melón	39	73	281	12	4	2	0	0	0	1	16	53	82	50	28,2	5,8
Palto	0	81	81	0	0	0	0	0	0	0	0	0	0	0	-	-
Braquiaria	0	3 495	3 495	0	0	0	0	0	0	0	0	0	0	0	-	-
Pasto Elefante	0	1 224	1 224	0	0	0	0	0	0	0	0	0	0	0	-	-
Pasto Imperial	0	223	223	0	0	0	0	0	0	0	0	0	0	0	-	-
Pasto Toro Urco	0	3 263	3 263	0	0	0	0	0	0	0	0	0	0	0	-	-
Pacae	0	846	846	0	0	0	0	0	0	0	0	0	0	0	-	-
Pepino	53	75	404	23	24	21	20	20	24	26	37	50	59	63	18,9	11,6
Poma Rosa	0	55	55	0	0	0	0	0	0	0	0	0	0	0	-	-
Soya	0	0	6	0	0	0	0	0	0	0	0	0	3	0	-	-50,0
Taperiba	0	34	34	0	0	0	0	0	0	0	0	0	0	0	-	-
Toronja	0	103	103	0	0	0	0	0	0	0	0	0	0	0	-	-
Tomate	24	63	290	14	15	9	9	3	7	16	29	54	63	57	137,5	21,6
Tumbo	0	22	22	0	0	0	0	0	0	0	0	0	0	0	-	-
Zapallo	6	7	56	0	1	1	1	2	3	5	5	17	22	26	333,3	69,4
Zapote	0	56	56	0	0	0	0	0	0	0	0	0	0	0	-	-

Fuente: Oficina de Información Agraria - Dirección Regional Agraria de Loreto.

1/ Preliminar.

CUADRO Nº 07

LORETO: INDICADORES DEL SECTOR PESQUERO 2005 - 2006.

(Toneladas métricas).

	2005		TOTAL 2 005	2006											Var.% 2006/2005	
	Nov.	Dic.		Ene.	Feb.	Mar.	Abr.	May.	Jun.	Jul.	Ago.	Set.	Oct.	Nov.	Nov.	Ene.- Nov.
DESEMBARQUE (t.m.)	955	800	9 052	701	652	481	529	721	535	712	898	904	829	702	-26.5	-7.1
Fresco	747	661	6 867	557	487	343	382	482	397	569	711	660	620	494	-33,9	-8,1
Salpreso	68	68	694	78	97	68	92	94	56	63	49	60	63	74	8,8	26,8
Seco-salado	140	71	1 491	66	68	70	55	145	82	80	138	184	146	134	-4,3	-17,7
TOTAL	955	800	9 052	701	652	481	529	721	535	712	898	904	829	702	-26.5	-7.1
Acarahuazu	8	6	84	4	7	3	3	3	7	7	4	7	6	5	-36,2	-28,6
Arahuana	17	5	54	5	3	3	2	9	2	2	3	3	2	5	-69,9	-20,7
Boquichico	262	133	2 586	110	86	86	103	218	115	187	353	334	148	139	-46,7	-23,4
Carachama	19	22	143	13	13	7	5	6	9	15	12	9	16	16	-13,7	-0,3
Corvina	13	5	72	6	6	8	5	2	9	15	11	7	10	7	-49,0	28,8
Chambira	12	6	73	3	3	2	2	4	5	4	3	7	22	7	-43,9	-6,6
Chio Chio	12	8	80	9	7	6	4	4	4	4	5	4	6	6	-47,8	-16,6
Fasaco	15	12	140	8	9	10	7	9	13	13	12	25	26	19	25,8	16,9
Gamitana	6	7	58	8	4	4	2	7	6	6	4	7	5	3	-48,4	9,2
Huapeta	0	0	0	0	0	0	0	0	0	0	0	0	0	0	140,0	311,8
Insimiracu	0	0	8	0	1	1	1	0	1	1	0	1	1	2	297,6	20,5
Lisa	11	8	136	6	5	5	5	15	15	12	26	15	7	2	-81,3	-12,1
Leguia	2	6	24	6	4	1	3	1	2	4	1	1	0	7	254,0	70,8
Llambina	146	188	1 601	203	193	111	109	83	66	79	139	95	101	129	-11,4	-7,5
Maparate	48	23	317	18	28	27	24	14	16	12	18	25	50	31	-36,6	-10,5
Palometa	29	16	326	18	19	14	10	34	30	49	51	37	27	11	-61,4	-2,6
Paco	8	8	57	9	4	4	4	6	6	7	10	8	7	3	-55,9	38,7
Paña	4	3	45	2	3	8	3	2	5	7	2	4	6	4	18,8	7,6
Paiche	0	0	41	0	0	5	2	5	6	8	6	8	1	0	-	5,8
Ractacara	141	182	1 357	144	130	82	113	54	36	42	32	70	57	92	-34,5	-27,5
Sabalo	3	4	86	7	1	3	16	50	15	18	21	6	5	8	123,6	82,7
Sardina	33	30	310	23	15	11	5	12	41	67	91	123	80	31	-7,4	78,2
Shuyo	4	4	47	3	4	3	5	4	4	5	4	4	3	5	34,5	0,9
Tucunaré	6	4	59	3	4	3	2	4	5	6	8	7	4	5	-6,8	-5,5
Turushuqui	3	2	31	2	2	2	1	3	2	3	1	1	2	2	-38,5	-31,3
Yahuarachi	1	4	48	8	5	3	4	3	2	6	3	3	2	2	61,2	-11,3
Yaraqui	38	19	154	8	11	9	16	38	8	3	2	6	7	9	-76,1	-11,7
Yulilla	28	23	210	15	36	14	19	9	12	14	7	10	11	24	-14,8	-9,1
Zúngaro Achara	1	1	9	2	0	0	1	1	1	1	1	0	1	0	-56,3	-16,6
Zúngaro Cunchimama	3	12	58	2	3	3	4	9	15	13	11	5	2	2	-17,8	52,7
Zúngaro Doncella	14	9	156	7	11	12	6	42	24	28	14	8	7	8	-41,5	13,2
Zúngaro Dorado	4	3	54	2	3	2	2	5	5	4	4	3	3	2	-44,0	-28,5
Zúngaro Manitoa	19	15	100	4	2	2	3	0	1	1	2	10	167	76	295,0	214,7
Zúngaro Saltón	4	2	39	2	2	4	2	3	4	7	3	2	5	3	-29,8	-4,6
Zúngaro Tigre	4	4	44	2	2	1	2	13	8	13	4	5	4	4	21,6	44,4
Zúngaro	13	12	45	18	11	10	10	17	19	21	15	18	14	20	54,8	417,5
Otros	27	14	399	20	11	13	25	33	20	29	15	26	13	13	-52,0	-43,4
PECES ORNAMENTALES 1/	834	772	8 814	767	800	634	861	776	825	579	635	561	549	701	-15.9	-4.4
Mercado Interno	145	147	1 714	181	216	116	170	182	220	123	213	154	187	218	50,3	26,4
Mercado Externo	685	622	7 020	583	581	515	690	586	602	451	419	406	360	482	-29,6	-11,3
Stock Reman. y/o Mort.	4	3	80	3	3	3	1	8	3	5	3	1	2	1	-75,0	-57,1

1/ Miles de unidades.

Fuente: Dirección Regional Sectorial de la Producción-Loreto.

CUADRO Nº 08
LORETO: PRODUCCION DE MADERA ROLLIZA 2005 - 2006.
(Metros cúbicos).

	2005		TOTAL 2 005	2006											Var.% 2006/2005	
	Nov.	Dic.		Ene.	Feb.	Mar.	Abr.	May.	Jun.	Jul.	Ago.	Set.	Oct.	Nov.	Nov.	Ene.- Nov.
TOTAL	17 329	14 774	204 576	28 165	40 925	47 375	49 058	26 721	15 447	17 649	17 335	13 808	24 219	16 041	-7,4	56,3
Ana caspi	0	0	48	0	0	0	0	82	0	0	79	309	217	71	+	1492,5
Andiroba	0	1	172	36	158	73	182	451	0	0	213	50	181	233	+	822,1
Azúcar Huayo	0	0	1 302	296	14	135	0	0	125	0	202	0	282	280	+	2,5
Caoba	0	0	95	179	141	140	929	0	68	80	0	5	0	0	-	1518,8
Capinuri	168	0	1 189	239	490	1 580	64	0	0	0	0	1	1 387	493	194,2	257,9
Capirona	1 573	819	3 207	5 291	4 382	3 336	2 730	219	406	715	984	883	2 013	1 278	-18,7	831,0
Catahua	0	0	386	825	26	136	0	61	0	0	0	0	0	0	-	171,4
Cedro	5 108	3 234	41 083	3 878	10 400	7 383	13 755	9 813	1 623	3 123	1 726	2 870	3 347	3 989	-21,9	63,6
Chingonga	0	0	0	0	0	0	0	0	0	0	0	0	0	0	-	-
Copaiba	0	0	76	44	30	78	227	0	5	115	0	14	0	0	-	574,9
Cumala	6 783	6 409	111 703	7 983	12 499	19 225	13 192	11 327	9 824	6 761	7 111	5 790	6 998	2 908	-57,1	-1,6
Estoraque	0	125	753	179	163	487	170	305	418	158	123	213	0	131	+	274,3
Huayruro	0	19	72	264	0	30	0	0	0	129	0	0	0	11	+	711,4
Lagarto caspi	0	0	233	0	66	236	238	124	20	0	54	0	0	4	+	218,3
Loro micuna	0	0	0	0	0	0	0	0	0	0	0	0	0	0	-	-
Lupuna	2 429	2 950	30 161	4 828	4 765	6 690	7 984	1 093	351	4 249	4 833	2 092	6 140	4 321	77,9	74,0
Mari mari	0	0	56	22	0	0	0	17	0	0	22	13	0	0	-	33,1
Marupa	558	262	7 127	1 057	1 043	1 330	962	597	450	778	332	188	1 347	585	4,9	26,3
Moena	10	48	564	247	341	223	560	319	59	39	48	240	414	28	177,6	387,5
Pali sangre	0	36	90	0	1	0	0	0	0	0	0	0	0	15	+	-69,3
Papelillo	0	0	54	0	0	0	0	0	0	0	0	0	0	0	-	-100,0
Pashaco	0	0	53	0	0	0	0	0	0	0	0	0	0	0	-	-99,3
Quinilla	106	9	721	262	96	270	174	7	0	0	202	66	160	14	-86,8	75,7
Tornillo	232	157	2 683	257	2 318	755	1 586	1 448	367	671	260	577	1 109	426	83,4	286,9
Violeta	0	35	105	0	0	0	0	0	16	0	0	0	0	5	+	-69,8
Otros	362	670	2 643	2 278	3 992	5 268	6 305	858	1 715	831	1 147	498	623	1 249	245,1	1155,4

Fuente: Oficina Regional de Recursos Naturales de Loreto.

CUADRO Nº 09

LORETO: PRODUCCIÓN DE MADERA ASERRADA 2005 - 2006.

(Metros cúbicos).

	2005		TOTAL 2 005	2006											Var.% 2006/2005	
	Nov.	Dic.		Ene.	Feb.	Mar.	Abr.	May.	Jun.	Jul.	Ago.	Set.	Oct.	Nov.	Nov.	Ene.- Nov.
TOTAL	11 505	10 460	138 077	7 741	17 681	9 660	22 039	18 475	10 118	24 491	14 830	5 252	14 192	12 653	10,0	23,1
Almendra	0	0	0	0	0	0	0	0	0	0	0	0	0	1	+	+
Andiroba	15	0	144	0	0	0	0	37	47	0	0	0	42	30	97,8	8,4
Caoba	17	0	1 073	39	0	91	150	71	0	53	105	0	0	0	-100,0	-52,6
Capirona	823	461	3 102	452	749	1 218	609	225	264	46	283	259	473	143	-82,6	78,8
Catahua	0	0	486	0	0	0	0	0	0	0	0	0	0	0	-	-100,0
Cedro	1 581	3 503	30 078	4 589	5 094	5 047	6 380	7 428	4 311	6 995	3 358	3 731	3 182	3 098	95,9	100,2
Chingonga	0	0	0	0	0	0	0	0	0	0	0	0	0	0	-	-
Copaiba	0	0	268	0	209	2	10	22	13	0	2	0	0	0	-	-4,2
Cumala	7 225	5 709	92 570	1 165	9 991	2 227	11 629	7 993	4 575	14 883	9 103	697	9 157	3 864	-46,5	-13,3
Estoraque	17	41	629	108	160	6	73	26	65	216	332	142	164	78	372,1	133,3
Huayruro	21	0	26	0	0	0	0	0	0	0	0	0	0	0	-100,0	-100,0
Lagarto caspi	13	9	72	0	19	2	40	6	0	54	0	0	13	0	-100,0	112,1
Mari mari	0	0	85	0	0	0	0	0	0	0	0	0	0	0	-	-100,0
Marupa	1 353	361	5 563	54	715	80	988	660	79	698	565	46	472	338	-75,0	-9,7
Moena	130	79	899	200	51	100	94	187	63	105	33	101	68	16	-87,5	24,2
Pashaco	0	0	20	0	0	0	0	0	0	0	0	0	0	0	-	-100,0
Tornillo	74	143	1 289	348	220	567	939	808	145	445	530	246	188	187	151,4	303,5
Violeta	2	0	205	17	0	0	0	10	0	0	0	0	0	0	-100,0	-86,5
Otros	234	154	1 568	769	473	320	1 127	1 002	556	996	520	29	433	4 898	1 997,2	686,5

Fuente: Oficina Regional de Recursos Naturales de Loreto.

CUADRO Nº 10
LORETO: PRODUCCIÓN DE PETRÓLEO CRUDO 2005 - 2006.
(Miles de barriles).

	2005		TOTAL 2 005	2006											Var.% 2006/2005	
	Nov.	Dic.		Ene.	Feb.	Mar.	Abr.	May.	Jun.	Jul.	Ago.	Set.	Oct.	Nov.	Nov.	Ene.- Nov.
<u>TOTAL</u>	<u>1 330</u>	<u>1 342</u>	<u>16 402</u>	<u>1 337</u>	<u>1 237</u>	<u>1 383</u>	<u>1 343</u>	<u>1 388</u>	<u>1 416</u>	<u>1 448</u>	<u>1 470</u>	<u>1 343</u>	<u>1 066</u>	<u>1 458</u>	<u>9,6</u>	<u>-1,1</u>
Lote 1 AB	821	816	10 020	842	767	842	823	856	907	944	917	841	655	903	10,0	1,0
Lote 8	509	526	6 382	495	470	541	520	532	509	504	553	502	411	555	9,0	-4,5

Fuente: Perú-Petro S.A.

CUADRO Nº 11
LORETO: ÍNDICE DE VOLUMEN FÍSICO DE LA PRODUCCIÓN INDUSTRIAL DE IQUITOS 1/.
Año 1995 = 100

C I I U	2005		TOTAL 2 005	2006											Var % 2006/2005	
	Nov.	Dic.		Ene.	Feb.	Mar.	Abr.	May.	Jun.	Jul.	Ago.	Set.	Oct.	Nov.	Nov.	Ene. - Nov.
TOTAL	162,6	177,5	163,4	134,4	167,4	178,8	160,7	165,9	186,5	191,7	179,1	165,5	149,2	125,1	-23,1	1,2
1511 -Embutidos de chancho	30,8	25,7	22,4	30,7	21,2	32,7	32,6	32,7	22,4	22,5	25,8	21,6	29,4	22,1	-28,2	20,8
1513 -Conservas de palmito	79,2	55,8	56,7	94,1	88,5	92,4	87,1	48,7	42,5	74,5	63,6	80,9	98,6	72,0	-9,1	34,9
1520 -Productos lácteos	112,3	103,4	158,4	170,1	109,1	125,4	126,6	147,0	135,0	127,2	125,5	117,7	92,1	107,4	-4,4	-23,0
1531 -Pilado de arroz	197,4	22,2	190,7	44,1	41,4	2,0	235,3	186,0	0,0	0,0	0,0	381,0	667,9	483,0	144,7	23,8
1533 -Alimentos para animales	13,8	13,2	11,4	1,7	1,4	1,6	1,3	1,2	1,6	0,9	1,4	1,0	1,4	1,8	-87,0	-87,5
1541 -Productos de panadería	108,9	145,6	82,6	65,4	54,5	62,6	58,1	68,7	60,9	62,8	61,9	60,4	66,5	68,6	-37,0	-18,3
1553 -Bebidas malteadas	n.d.	100,0	100,0	67,4	74,2	64,4	42,0	64,7	113,5	68,4	36,6	80,1	122,0	122,7	+	+
1554 -Bebidas gaseosas	134,0	135,3	119,4	106,0	101,2	106,7	106,8	112,8	108,3	130,6	136,2	128,9	140,5	142,8	6,6	1,8
2010 -Madera aserrada	677,9	600,3	641,7	284,6	675,0	586,9	701,0	836,9	778,7	823,1	681,9	530,4	510,6	414,6	-38,8	-3,9
2021 -Triplay y láminas	143,1	141,3	149,2	152,7	152,9	149,4	115,7	107,7	140,9	140,8	132,2	135,7	173,2	127,1	-11,2	-7,3
2212 -Periódicos	339,6	364,7	363,7	374,1	339,6	377,3	361,6	364,7	364,7	374,1	364,7	364,7	374,1	364,7	7,4	0,6
2221 -Impresión	25,1	22,5	33,1	41,8	28,9	33,5	33,3	35,8	13,6	21,4	13,1	18,5	15,4	21,4	-14,7	-25,9
2320 -Refinación de petróleo	133,5	138,0	147,0	150,1	114,6	126,0	134,2	130,9	121,4	116,9	168,6	129,5	139,5	104,7	-21,6	-11,6
2411 - Oxígeno industrial	113,1	96,0	95,5	105,3	73,1	92,6	94,4	99,2	94,2	113,1	141,0	135,5	140,3	136,2	20,4	16,8
2693 -Ladrillos	45,0	45,3	43,5	30,6	24,9	27,0	26,3	30,6	12,9	43,7	57,1	55,7	37,6	54,9	22,0	-15,7
2899 -Acc. lanchas y mallas metálicas	194,5	962,2	194,3	260,3	94,3	157,5	240,5	676,0	179,5	152,4	135,6	696,8	285,9	622,8	220,2	155,7
2911 -Motores para pozos	104,8	166,1	156,8	242,7	128,5	458,3	161,9	87,1	239,8	246,5	245,3	265,6	59,8	43,7	-58,3	27,0
2912 -Bombas para pozos	78,3	219,4	99,3	107,7	130,0	98,5	86,6	44,1	114,9	116,1	139,9	133,4	13,9	21,8	-72,2	3,5
3511 -Botes y reparación	4,1	10,3	10,5	10,3	10,3	10,3	10,3	10,3	10,3	10,3	10,3	10,3	10,3	10,3	151,2	7,3

Fuente: Dirección Regional Sectorial de la Producción - Encuesta a Empresas Industriales.

1 / Preliminar.

CUADRO Nº 12

LORETO: ARRIBOS Y PERNOCTACIONES A LOS ESTABLECIMIENTOS DE HOSPEDAJE DE IQUITOS 1/.

(Número).

	2005		2006											Var % 2006/2005	
	Nov.	Dic.	Ene.	Feb.	Mar.	Abr.	May.	Jun.	Jul.	Ago.	Set.	Oct.	Nov.	Nov.	Ene.-Nov.
<u>ARRIBOS</u>	<u>7 213</u>	<u>6 798</u>	<u>10 273</u>	<u>9 019</u>	<u>9 886</u>	<u>7 698</u>	<u>6 991</u>	<u>8 565</u>	<u>10 250</u>	<u>9 500</u>	<u>8 233</u>	<u>10 212</u>	<u>8 904</u>	<u>23,4</u>	<u>-20,2</u>
Nacionales	4 697	4 982	7 930	6 362	6 718	5 227	4 796	5 476	6 032	5 134	4 980	6 466	5 318	13,2	-31,4
Extranjeros	2 516	1 816	2 343	2 657	3 168	2 471	2 195	3 089	4 218	4 366	3 253	3 746	3 586	42,5	14,2
<u>PERNOCTACIONES</u>	<u>14 562</u>	<u>13 571</u>	<u>18 432</u>	<u>19 008</u>	<u>18 693</u>	<u>14 338</u>	<u>13 749</u>	<u>16 497</u>	<u>19 104</u>	<u>18 338</u>	<u>16 805</u>	<u>20 240</u>	<u>17 388</u>	<u>19,4</u>	<u>-11,7</u>
Nacionales	9 372	9 787	13 961	13 881	12 745	9 589	9 387	10 364	11 226	10 094	9 930	13 085	10 659	13,7	-19,3
Extranjeros	5 190	3 784	4 471	5 127	5 948	4 749	4 362	6 133	7 878	8 244	6 875	7 155	6 729	29,7	6,8

Fuente: Dirección Regional de Comercio Exterior y Turismo-Loreto.

1/ Preliminar.

CUADRO Nº 13
LORETO: PRODUCCIÓN DE ENERGÍA ELECTRICA 2005 - 2006
(En KWH).

	2005		TOTAL 2 005	2006												Var.% 2006/2005	
	Nov.	Dic.		Ene.	Feb.	Mar.	Abr.	May.	Jun.	Jul.	Ago.	Set.	Oct.	Nov.	Nov.	Ene.- Nov.	
<u>CENTRALES TERMICAS</u>																	
<u>TOTAL</u>	<u>16 037 245</u>	<u>16 803 939</u>	<u>188 942 477</u>	<u>16 332 033</u>	<u>15 269 771</u>	<u>16 657 919</u>	<u>15 954 231</u>	<u>16 416 540</u>	<u>16 333 076</u>	<u>16 903 377</u>	<u>17 088 462</u>	<u>16 554 681</u>	<u>17 627 854</u>	<u>16 610 701</u>	<u>3,6</u>	<u>5,6</u>	
C.T. Cabalococha	115 360	116 080	1 377 504	110 400	101 360	116 400	112 080	120 720	119 840	123 840	126 320	130 080	135 840	131 360	13,9	5,3	
C.T. Iquitos - Diesel	18 213	61 930	588 199	38 516	31 385	7 402	8 814	35 638	59 776	35 412	68 976	67 020	38 517	185 039	916,0	9,5	
C.T. Iquitos - Wartsila	14 603 506	15 287 828	171 131 104	14 876 299	13 928 777	15 167 820	14 505 839	14 867 764	14 786 183	15 332 861	15 429 212	14 918 729	15 935 180	14 833 626	1,6	5,6	
C.T. Requena	204 640	213 920	2 638 753	215 920	201 520	228 160	228 640	233 440	225 840	221 360	222 480	220 560	229 840	225 680	10,3	1,2	
C.T. Nauta	152 568	152 384	1 787 562	150 504	144 976	167 664	166 960	167 560	161 120	156 200	158 640	164 000	178 680	176 640	15,8	9,6	
C.T. Contamana	185 440	190 000	2 172 960	185 030	172 423	192 400	187 370	192 960	197 440	204 880	210 384	204 320	214 960	205 840	11,0	9,3	
C.T. Tamshiyacu	29 351	26 615	322 834	23 760	21 024	25 019	26 484	28 680	28 464	29 376	27 312	29 520	31 215	29 268	-0,3	1,3	
C.T. Yurimaguas	728 167	755 182	8 923 561	731 604	668 306	753 054	718 044	769 778	754 413	799 448	845 138	820 452	863 622	823 248	13,1	4,6	

Fuente: Electro Oriente.

CUADRO N° 14
LORETO: ÍNDICE DE PRECIOS AL CONSUMIDOR DE LA CIUDAD DE IQUITOS.
(Base 1994=100).

	Ponderado	2005		2006											Variación Porcentual		
		Nov.	Dic.	Ene.	Feb.	Mar.	Abr.	May.	Jun.	Jul.	Ago.	Set.	Oct.	Nov.	Mensual	Acumulada	Anual
ÍNDICE GENERAL	100,00	161,27	162,66	163,35	163,78	164,79	166,27	165,22	163,99	163,75	163,34	163,81	163,50	163,60	0,06	0,58	1,44
Alimentos y Bebidas	57,54	146,40	147,60	148,31	149,29	150,78	151,93	149,65	147,85	147,21	146,34	147,22	146,84	147,73	0,61	0,09	0,91
Vestido y Calzado	5,90	161,73	161,67	162,49	162,75	163,52	163,60	163,51	163,05	163,85	164,03	164,20	164,02	164,39	0,23	1,68	1,64
Alq. Vivien. Comb. Elec.	9,31	218,08	218,68	218,87	217,15	217,57	217,59	221,07	220,70	220,82	221,21	221,44	220,29	216,10	-1,90	-1,18	-0,91
Muebles, Ens. y Manten.	5,02	181,86	181,95	182,09	182,10	182,24	182,02	182,02	182,05	182,23	182,41	182,10	182,46	182,30	-0,09	0,19	0,24
Cuid. y Cons. de Salud	1,89	203,47	204,53	205,32	205,40	206,51	206,51	207,10	206,96	207,25	207,80	207,88	207,94	207,18	-0,37	1,30	1,82
Transportes y Comunic.	10,25	165,78	171,86	171,84	171,66	171,01	179,23	179,39	179,09	179,01	179,11	178,59	178,18	177,86	-0,18	3,49	7,29
Esparc. Div. Serv. Cult.	4,32	186,40	186,66	189,52	189,81	190,40	190,06	188,57	185,37	185,39	185,42	185,66	185,76	185,89	0,07	-0,41	-0,27
Otros Bienes y Servicios	5,78	158,97	158,75	160,09	160,28	161,64	161,65	161,17	161,80	162,97	163,09	163,14	163,75	163,94	0,12	3,27	3,13

Fuente: Instituto Nacional de Estadística e Informática de Loreto.

CUADRO Nº 15
LORETO: EXPORTACIONES FOB POR GRUPO DE PRODUCTOS 2005 - 2006.
(Miles de US dólares).

	2005		Total 2 005	2006											Var % 2006/2005	
	Nov.	Dic.		Ene.	Feb.	Mar.	Abr.	May.	Jun.	Jul.	Ago.	Set.	Oct.	Nov.	Nov.	Ene.-Nov.
TOTAL EXPORTACIONES	<u>4 292</u>	<u>5 136</u>	<u>50 930</u>	<u>1 138</u>	<u>1 515</u>	<u>5 711</u>	<u>2 635</u>	<u>9 563</u>	<u>900</u>	<u>5 898</u>	<u>5 056</u>	<u>1 355</u>	<u>1 643</u>	<u>6 595</u>	<u>53,7</u>	<u>-8,3</u>
1. Productos tradicionales	<u>529</u>	<u>595</u>	<u>6 203</u>	<u>316</u>	<u>496</u>	<u>800</u>	<u>539</u>	<u>450</u>	<u>485</u>	<u>495</u>	<u>516</u>	<u>887</u>	<u>738</u>	<u>590</u>	<u>11,5</u>	<u>12,6</u>
Combustibles	529	595	6 203	316	496	800	539	450	485	495	516	887	738	590	11,5	12,6
2. Productos no tradicionales	<u>3 763</u>	<u>4 541</u>	<u>44 727</u>	<u>822</u>	<u>1 019</u>	<u>4 911</u>	<u>2 096</u>	<u>9 113</u>	<u>415</u>	<u>5 403</u>	<u>4 540</u>	<u>468</u>	<u>905</u>	<u>6 005</u>	<u>59,6</u>	<u>-11,2</u>
Forestales	<u>3 179</u>	<u>4 007</u>	<u>30 847</u>	<u>504</u>	<u>569</u>	<u>4 101</u>	<u>526</u>	<u>7 394</u>	<u>135</u>	<u>5 052</u>	<u>4 068</u>	<u>98</u>	<u>531</u>	<u>5 337</u>	<u>67,9</u>	<u>5,5</u>
Madera aserrada	2 438	2 831	21 314	0	182	2 868	0	5 640	0	4 250	3 361	0	102	4 137	69,7	11,1
Madera laminada	0	29	444	0	0	45	0	104	0	89	42	0	0	21	+	-27,5
Triplay y enchapados	727	870	7 857	504	387	893	526	1 274	135	422	515	73	369	548	-24,6	-19,2
Otros acabados	14	277	1 232	0	0	295	0	376	0	291	150	25	60	631	4407,1	91,4
Pesqueros	<u>282</u>	<u>312</u>	<u>2 359</u>	<u>182</u>	<u>188</u>	<u>309</u>	<u>462</u>	<u>217</u>	<u>151</u>	<u>115</u>	<u>158</u>	<u>153</u>	<u>203</u>	<u>376</u>	<u>33,3</u>	<u>22,8</u>
Peces ornamentales	282	312	2 359	182	188	309	462	217	151	115	158	153	203	376	33,3	22,8
Agroindustriales	<u>249</u>	<u>147</u>	<u>1 587</u>	<u>109</u>	<u>187</u>	<u>453</u>	<u>395</u>	<u>222</u>	<u>118</u>	<u>216</u>	<u>111</u>	<u>114</u>	<u>156</u>	<u>265</u>	<u>6,4</u>	<u>62,9</u>
Conservas de Palmito	249	147	1 374	109	187	110	223	114	118	149	111	114	156	195	-21,7	29,3
Semillas de Pijuayo	0	0	9	0	0	0	0	0	0	0	0	0	0	0	-	-100,0
Latex Sangre Grado	0	0	9	0	0	45	0	0	0	0	0	0	0	70	+	1177,8
Pulpa de Camu Camu	0	0	195	0	0	298	172	108	0	67	0	0	0	0	-	230,8
Otros	<u>10</u>	<u>14</u>	<u>152</u>	<u>16</u>	<u>53</u>	<u>48</u>	<u>45</u>	<u>37</u>	<u>0</u>	<u>4</u>	<u>21</u>	<u>25</u>	<u>9</u>	<u>2</u>	<u>-80,0</u>	<u>88,4</u>
Resto	<u>43</u>	<u>61</u>	<u>9 782</u>	<u>11</u>	<u>22</u>	<u>0</u>	<u>668</u>	<u>1 243</u>	<u>11</u>	<u>16</u>	<u>182</u>	<u>78</u>	<u>6</u>	<u>25</u>	<u>-41,9</u>	<u>-76,7</u>

Fuente: BCRP - Oficina Principal y SUNAT - ADUANAS.

Cuadro Nº 16

LORETO: ADUANA IQUITOS IMPORTACIONES FOB SEGÚN USO O DESTINO ECONÓMICO 2005 - 2006.

(Miles de US dólares).

	2005		Total 2 005	2006											Var.% 2006/2005	
	Nov.	Dic.		Ene.	Feb.	Mar.	Abr.	May.	Jun.	Jul.	Ago.	Set.	Oct.	Nov.	Nov.	Ene.-Nov.
<u>TOTAL IMPORTACIONES</u>	<u>2 505</u>	<u>7 385</u>	<u>72 203</u>	<u>17 206</u>	<u>9 565</u>	<u>7 573</u>	<u>2 440</u>	<u>5 542</u>	<u>2 868</u>	<u>7 498</u>	<u>5 223</u>	<u>2 544</u>	<u>11 860</u>	<u>13 837</u>	<u>452,4</u>	<u>32,9</u>
<u>BIENES DE CONSUMO</u>	<u>1 127</u>	<u>684</u>	<u>7 513</u>	<u>1 145</u>	<u>89</u>	<u>1 383</u>	<u>112</u>	<u>63</u>	<u>94</u>	<u>59</u>	<u>3 046</u>	<u>81</u>	<u>140</u>	<u>950</u>	<u>-15,7</u>	<u>4,9</u>
Bienes no duraderos	1 092	614	6 682	1 033	18	1 313	39	11	20	23	3 021	23	30	865	-20,8	5,4
Bienes duraderos	31	70	790	103	66	69	73	52	73	35	25	58	110	85	174,2	4,0
Diversos	4	0	41	9	5	1	0	0	1	1	0	0	0	0	-100,0	-58,5
<u>MATERIAS PRIMAS E INSUMOS</u>	<u>494</u>	<u>1 265</u>	<u>15 657</u>	<u>1 441</u>	<u>1 894</u>	<u>2 530</u>	<u>511</u>	<u>2 102</u>	<u>624</u>	<u>3 654</u>	<u>535</u>	<u>591</u>	<u>2 640</u>	<u>1 295</u>	<u>162,1</u>	<u>23,8</u>
Combustibles-lubricantes	1	5	90	28	21	2	1	5	1	2	0	2	0	0	-100,0	-27,1
Materias para agricultura	3	2	76	3	3	0	21	0	0	141	8	0	39	0	-100,0	190,5
Materias para industria	490	1 258	15 491	1 410	1 870	2 528	489	2 097	623	3 511	527	589	2 601	1 295	164,3	23,2
<u>BIENES DE CAPITAL</u>	<u>884</u>	<u>5 436</u>	<u>49 033</u>	<u>14 620</u>	<u>7 582</u>	<u>3 660</u>	<u>1 817</u>	<u>3 377</u>	<u>2 150</u>	<u>3 785</u>	<u>1 642</u>	<u>1 872</u>	<u>9 080</u>	<u>11 592</u>	<u>1 211,3</u>	<u>40,3</u>
Materiales de construcción	79	2 866	12 260	2 876	1 567	510	584	720	107	1 387	33	144	6 918	9 740	12 229,1	161,7
Bienes para la agricultura	0	0	84	0	1	45	0	62	1	0	0	0	0	0	-	29,8
Bienes para la industria	560	2 148	24 543	11 327	5 673	2 574	925	1 957	1 549	2 093	1 066	1 338	1 294	1 072	91,4	37,8
Equipos de transporte	245	422	12 146	417	341	531	308	638	493	305	543	390	868	780	218,4	-52,1

Fuente: BCRP - Oficina Principal .

CUADRO Nº 17

LORETO: RECAUDACIÓN TRIBUTARIA 2005 - 2006.

(Miles de nuevos soles).

	2005		Total 2 005	2006											Var.% 2006/2005	
	Nov.	Dic.		Ene.	Feb.	Mar.	Abr.	May.	Jun.	Jul.	Ago.	Set.	Oct.	Nov.	Nov.	Ene.-Nov.
TOTAL (I+II)	9 595	15 019	147 888	27 705	16 580	20 994	14 908	14 633	12 010	15 167	10 615	11 240	20 547	18 180	89,5	37,4
I. INGRESOS TRIBUTARIOS	9 426	14 650	145 076	23 560	16 389	20 572	14 684	14 352	11 361	14 976	10 453	10 980	20 384	17 968	90,6	34,7
1. Impuestos a la renta	5 129	5 993	71 592	7 827	6 164	11 619	10 385	6 334	6 294	5 914	6 351	6 197	6 731	6 892	34,4	23,0
- Personas Naturales	1 180	1 245	15 257	1 733	1 199	2 479	1 425	1 411	1 299	1 408	1 471	1 268	1 446	1 333	13,0	17,6
- Personas Jurídicas	3 866	4 670	45 127	5 969	4 695	4 155	3 772	4 523	4 454	4 262	4 702	4 844	5 148	5 460	41,2	28,5
- Regularización	83	78	11 208	125	270	4 985	5 188	400	541	244	178	85	137	99	19,3	10,1
2. Impuestos a las importaciones	270	1 583	10 673	3 853	1 432	2 186	360	1 021	1 082	2 363	489	579	2 218	2 046	657,8	93,9
3. Impuesto a la producción y consumo	2 846	5 884	50 645	11 226	8 162	5 990	2 481	5 764	2 803	5 448	2 303	2 811	10 202	7 827	175,0	45,3
- Impuesto General a las ventas (IGV)	2 517	5 174	46 265	10 596	7 793	5 392	1 999	5 153	2 199	4 946	1 614	2 219	9 549	7 036	179,5	42,4
- Interno	1 784	1 180	18 365	2 468	2 916	1 231	622	1 626	414	925	582	891	1 895	1 266	-29,0	-13,7
- Externo	733	3 994	27 900	8 128	4 877	4 161	1 377	3 527	1 785	4 021	1 032	1 328	7 654	5 770	687,2	82,6
- Impuesto selectivo al consumo (ISC)	329	710	4 380	630	369	598	482	611	604	502	689	592	653	791	140,4	77,7
4. Otros ingresos tributarios	1 181	1 190	12 166	654	631	777	1 458	1 233	1 182	1 251	1 310	1 393	1 233	1 203	1,9	12,3
II. INGRESOS NO TRIBUTARIOS	169	369	2 812	4 145	191	422	224	281	649	191	162	260	163	212	25,4	182,4

Fuente: SUNAT-ADUANAS.

CUADRO N° 18

LORETO: EJECUCIÓN DE INGRESOS DEL GOBIERNO REGIONAL 2005 - 2006 1/.

(En miles de nuevos soles).

	2005		2006										Var.% 2006/2005		
	Nov.	Dic.	Ene.	Feb.	Mar.	Abr.	May.	Jun.	Jul.	Ago.	Set.	Oct.	Nov.	Nov.	Ene-Nov.
TOTAL DE INGRESOS DEL GOBIERNO REGIONAL	14 400	11 319	12 506	16 091	33 312	13 688	14 587	15 605	16 111	13 282	18 727	13 043	9 896	-31,3	-6,1
INGRESOS CORRIENTES	13 153	9 878	12 176	13 669	12 975	13 366	14 420	15 358	14 782	12 932	15 364	12 457	8 595	-34,7	13,1
Tasas	109	86	142	79	129	64	105	88	130	98	119	137	113	3,7	1,3
Venta de Bienes	439	407	204	209	267	134	319	184	273	227	257	320	356	-18,9	-54,5
Prestación de Servicios	269	327	349	854	448	401	413	289	371	362	332	411	374	39,0	11,4
Rentas de la Propiedad	12 307	8 980	11 264	12 127	10 494	12 745	13 455	14 601	13 937	11 757	14 623	11 554	7 714	-37,3	19,9
Multas, sanciones y Otros	16	5	4	7	10	20	7	4	45	472	14	4	9	-43,8	73,3
Otros Ingresos Corrientes	13	73	213	393	1 627	2	121	192	26	16	19	31	29	123,1	-50,9
INGRESOS DE CAPITAL	70	2	4	67	67	0	5	33	0	127	1	0	0	-100,0	-60,3
Venta de Activos	0	0	0	0	0	0	0	0	0	0	0	0	0	-	-
Amortización de Préstamos	70	2	4	67	67	0	5	33	0	127	1	0	0	-100,0	-60,3
TRANSFERENCIAS	1 177	1 596	326	439	1 087	322	162	214	1 328	258	3 363	586	1 301	10,5	-45,1
Transferencias	1 177	1 596	326	439	1 087	322	162	214	1 328	258	3 363	586	1 301	10,5	-45,1
FINANCIAMIENTO	0	- 157	0	1 916	19 183	0	0	0	1	- 35	- 1	0	0	-	-49,1
Oper. Ofic. de Crédito Interno	0	0	0	0	0	0	0	0	0	0	0	0	0	-	-100,0
Saldo de Balance	0	- 157	0	1 916	19 183	0	0	0	1	- 35	- 1	0	0	-	23,0
INGRESOS POR FUENTE	14 400	11 319	12 506	16 091	33 312	13 688	14 587	15 605	16 111	13 282	18 727	13 043	9 896	-31,3	-6,1
Canon y sobrecanon	12 307	9 037	11 479	14 227	26 203	12 745	13 545	14 790	13 941	11 761	14 623	11 567	7 718	-37,3	17,1
Recursos Directamente Recaudados	916	686	701	1 425	3 413	621	881	600	842	1 263	742	890	877	-4,3	-18,6
Oper. Ofic. de Crédito Interno	0	0	0	0	1 366	0	0	0	0	0	0	0	0	-	-94,4
Donaciones y Transferencias	673	1 092	326	439	2 330	322	161	215	1 328	258	3 362	586	1 301	93,3	-20,0
Privatizaciones y Concesiones	0	0	0	0	0	0	0	0	0	0	0	0	0	-	-
Fondo de Compensación Regional	504	504	0	0	0	0	0	0	0	0	0	0	0	-100,0	-100,0

Fuente: Gobierno Regional de Loreto- Gerencia de Planificación y Presupuesto y Acondicionamiento Territorial.

1/ Preliminar.

CUADRO Nº 19

LORETO: EJECUCIÓN DE GASTOS DEL GOBIERNO REGIONAL 2005 - 2006 1/.

(En miles de nuevos soles).

	2005		2006										Var.% 2006/2005		
	Nov.	Dic.	Ene.	Feb.	Mar.	Abr.	May.	Jun.	Jul.	Ago.	Set.	Oct.	Nov.	Nov.	Ene-Nov.
TOTAL DE GASTOS DEL GOBIERNO REGIONAL	45 548	49 973	40 497	53 620	41 881	47 438	42 218	42 346	50 589	48 296	47 040	47 199	48 212	5,8	-1,8
GASTOS CORRIENTES	38 022	44 730	36 184	43 114	36 012	37 939	37 458	38 501	45 041	39 640	38 690	39 394	39 747	4,5	7,8
Personal y Obligaciones	26 141	31 972	26 968	31 879	26 134	26 695	26 930	27 626	33 511	27 806	27 488	28 568	28 030	7,2	7,5
Obligaciones Previsionales	4 204	5 814	4 471	5 735	4 348	4 536	4 192	4 177	5 230	4 169	4 175	4 315	4 200	-0,1	2,7
Bienes y Servicios	7 534	6 807	4 649	5 419	5 390	6 413	6 203	6 542	6 163	7 524	6 912	6 372	7 337	-2,6	13,7
Otros Gastos Corrientes	143	137	96	81	140	295	133	156	137	141	115	139	180	25,9	9,1
GASTOS DE CAPITAL	5 349	3 059	2 136	8 329	3 692	7 322	4 751	3 845	5 548	8 656	8 350	7 805	8 465	58,3	-33,2
Inversiones	5 231	2 881	1 934	7 932	3 397	6 910	4 332	3 536	5 345	8 428	8 084	7 047	7 234	38,3	-33,3
Inversiones Financieras	0	0	0	122	91	119	150	128	0	0	143	470	724	+	-52,2
Otros Gastos de Capital	118	178	202	275	204	293	269	181	203	228	123	288	507	329,7	0,3
SERVICIO DE LA DEUDA	2 177	2 184	2 177	2 177	2 177	2 177	9	0	0	0	0	0	0	-100,0	-42,8
Intereses	147	130	99	75	50	25	9	0	0	0	0	0	0	-100,0	-82,9
Amortización	2 030	2 054	2 078	2 102	2 127	2 152	0	0	0	0	0	0	0	-100,0	-38,4
GASTOS POR FUENTE DE FINANCIAMIENTO	45 548	49 973	40 497	53 620	41 881	47 438	42 218	42 346	50 589	48 296	47 040	47 199	48 212	5,8	-1,8
Recursos Ordinarios (Asignación MEF)	31 293	38 836	32 511	38 908	32 009	33 017	32 803	33 074	40 231	33 515	32 996	33 865	33 105	5,8	8,5
Canon y sobrecanon	9 992	8 481	5 578	10 081	7 935	11 735	6 649	6 530	7 025	10 816	8 407	10 274	11 706	17,2	-16,4
Recursos Directamente Recaudados	2 337	969	1 157	927	958	1 380	1 490	1 585	937	1 492	1 463	1 549	1 836	-21,4	3,5
Recursos por Oper. Ofi. De Créd. Interno	455	119	0	0	0	125	300	0	941	300	0	0	0	-100,0	-92,7
Donaciones y Transferencias	962	1 059	1 251	3 704	979	1 181	976	1 157	1 455	2 173	4 174	1 511	1 565	62,7	44,9
Privatizaciones y Concesiones	0	0	0	0	0	0	0	0	0	0	0	0	0	-	-
Fondo de Compensación regional	509	509	0	0	0	0	0	0	0	0	0	0	0	-100,0	-100,0

Fuente: Gobierno Regional de Loreto- Gerencia de Planificación y Presupuesto y Acondicionamiento Territorial.
1 / Preliminar.

CUADRO Nº 20
LORETO: PROGRAMA DE INVERSIONES DEL GOBIERNO REGIONAL 2005 - 2006 1/.
(En miles de nuevos soles).

	2005		2006											Var.% 2006/2005	
	Nov.	Dic.	Ene.	Feb.	Mar.	Abr.	May.	Jun.	Jul.	Ago.	Set.	Oct.	Nov.	Nov.	Ene.-Nov.
<u>TOTAL DE INVERSIONES POR SECTORES</u>	<u>5 231</u>	<u>2 881</u>	<u>1 934</u>	<u>8 054</u>	<u>3 488</u>	<u>7 029</u>	<u>4 481</u>	<u>3 665</u>	<u>5 345</u>	<u>8 428</u>	<u>8 227</u>	<u>7 517</u>	<u>7 958</u>	<u>52,1</u>	<u>-34,1</u>
JUSTICIA	0	0	0	0	0	803	0	0	0	142	341	58	0	-	+
ADMINISTRACIÓN Y PLANEAMIENTO	196	325	130	459	264	231	254	290	250	371	363	380	428	118,4	60,4
AGRARIA	204	215	88	106	199	245	386	317	339	475	336	227	1 042	410,8	-48,8
ASISTENCIA Y PREVISIÓN SOCIAL	73	162	12	18	18	16	16	66	20	16	16	16	18	-75,3	-77,7
COMUNICACIONES	0	0	0	0	0	0	0	0	0	0	0	0	0	-	-
DEFENSA Y SEGURIDAD NACIONAL	0	0	0	0	0	0	0	3	4	0	0	0	0	-	+
EDUCACIÓN Y CULTURA	714	398	203	2 582	1 391	1 942	245	503	1 303	1 658	2 289	3 349	1 854	159,7	-46,3
ENERGÍA Y RECURSOS MINERALES	0	16	316	280	90	183	82	223	59	699	2 596	46	312	+	154,7
INDUSTRIA, COMERCIO Y SERVICIOS	32	30	94	7	25	0	0	0	0	0	0	7	8	-75,0	-91,6
PESCA	63	23	0	57	109	138	168	289	16	0	240	509	0	-100,0	112,5
SALUD Y SANEAMIENTO	212	591	91	196	143	102	105	19	15	2 567	187	236	1 516	615,1	213,4
TRANSPORTE	145	322	5	2 765	202	747	130	726	152	545	510	35	1 692	1066,9	-78,3
VIVIENDA Y DESARROLLO URBANO	3 592	799	995	1 584	1 047	2 622	3 095	1 229	3 187	1 955	1 349	2 654	1 088	-69,7	22,8

Fuente: Gobierno Regional de Loreto- Gerencia de Planificación y Presupuesto y Acondicionamiento Territorial.

1/ Preliminar.

CUADRO Nº 21
LORETO: DEPÓSITOS DEL SISTEMA FINANCIERO POR ENTIDAD 2005 - 2006.
(Saldos en miles de nuevos soles).

	2005		2006										Var. %		
	Nov.	Dic.	Ene.	Feb.	Mar.	Abr.	May.	Jun.	Jul.	Ago.	Set.	Oct.	Nov.	Mes	Anual
TOTAL SISTEMA FINANCIERO LORETO	<u>307 471</u>	<u>320 134</u>	<u>318 169</u>	<u>322 737</u>	<u>320 887</u>	<u>328 035</u>	<u>341 336</u>	<u>355 233</u>	<u>360 057</u>	<u>386 171</u>	<u>382 108</u>	<u>398 698</u>	<u>389 611</u>	-2,3	26,7
A. SISTEMA BANCARIO LORETO	<u>243 837</u>	<u>256 039</u>	<u>256 492</u>	<u>261 597</u>	<u>257 597</u>	<u>264 267</u>	<u>277 285</u>	<u>291 337</u>	<u>295 125</u>	<u>319 158</u>	<u>315 279</u>	<u>328 483</u>	<u>319 079</u>	-2,9	30,9
A1. IQUITOS:	225 627	237 700	238 539	243 633	239 116	245 749	257 417	270 830	274 451	297 577	292 603	305 641	295 071	-3,5	30,8
Continental	73 297	80 339	80 542	84 985	84 991	88 341	83 337	90 755	83 114	108 434	104 449	97 927	86 953	-11,2	18,6
Crédito	58 018	59 078	59 188	59 215	64 004	61 146	62 111	60 655	59 968	63 757	63 827	66 510	63 377	-4,7	9,2
Interbank	35 084	36 460	38 594	38 606	37 719	36 669	44 865	38 166	41 523	54 214	45 899	49 290	45 919	-6,8	30,9
Scotiabank	57 373	59 858	58 387	59 056	49 565	56 774	63 964	79 123	87 650	66 121	73 351	86 812	96 516	11,2	68,2
Trabajo	1 665	1 741	1 610	1 527	1 561	1 508	1 614	1 617	1 584	2 406	2 399	2 452	1 693	-31,0	1,7
Mibanco	190	224	218	244	1 276	1 311	1 526	514	612	2 645	2 678	2 650	613	-76,9	222,6
A2. YURIMAGUAS:	18 210	18 339	17 953	17 964	18 481	18 518	19 868	20 507	20 674	21 581	22 676	22 842	24 008	5,1	31,8
Continental	11 479	11 658	11 455	11 183	11 992	12 121	13 521	13 875	14 000	14 397	15 849	16 206	17 297	6,7	50,7
Crédito	6 731	6 681	6 498	6 781	6 489	6 397	6 347	6 632	6 674	7 184	6 827	6 636	6 711	1,1	-0,3
B. SISTEMA NO BANCARIO LORETO	<u>63 634</u>	<u>64 095</u>	<u>61 677</u>	<u>61 140</u>	<u>63 290</u>	<u>63 768</u>	<u>64 051</u>	<u>63 896</u>	<u>64 932</u>	<u>67 013</u>	<u>66 829</u>	<u>70 215</u>	<u>70 532</u>	0,5	10,8
B1. IQUITOS:	53 952	54 445	52 431	51 942	54 182	54 632	55 181	55 146	56 027	57 749	57 954	61 457	61 624	0,3	14,2
C.M.A.C. Maynas	53 952	54 445	52 431	51 942	54 182	54 632	55 181	55 146	56 027	57 749	57 954	61 457	61 624	0,3	14,2
B2. YURIMAGUAS:	9 682	9 650	9 246	9 198	9 108	9 136	8 870	8 750	8 905	9 264	8 875	8 758	8 908	1,7	-8,0
C.M.A.C. Maynas	2 074	2 368	2 432	2 353	2 374	2 435	2 410	2 411	2 504	2 715	2 726	2 584	2 612	1,1	25,9
C.M.A.C. Paita	1 696	1 628	1 447	1 409	1 347	1 313	1 334	1 331	1 260	1 417	1 534	1 632	1 661	1,8	-2,1
C.R.A.C. San Martín	5 545	5 136	4 922	5 001	4 934	4 893	4 611	4 544	4 696	4 633	4 012	3 850	3 938	2,3	-29,0
C.M.A.C. Piura	367	518	445	435	453	495	515	464	445	499	603	692	697	0,7	89,9

Fuente: Superintendencia de Banca y Seguros.

CUADRO Nº 22
LORETO: DEPÓSITOS DEL SISTEMA FINANCIERO, POR MODALIDAD DE DEPÓSITOS 2005 - 2006.
(Saldos en miles de nuevos soles).

	2005		2006											Var. %	
	Nov.	Dic.	Ene.	Feb.	Mar.	Abr.	May.	Jun.	Jul.	Ago.	Set.	Oct.	Nov.	Mes	Anual
<u>TOTAL DEPÓSITOS</u>	<u>307 471</u>	<u>320 134</u>	<u>318 169</u>	<u>322 737</u>	<u>320 887</u>	<u>328 035</u>	<u>341 336</u>	<u>355 233</u>	<u>360 057</u>	<u>386 171</u>	<u>382 108</u>	<u>398 698</u>	<u>389 611</u>	<u>-2,3</u>	<u>26,7</u>
<u>A. DEPÓSITOS A LA VISTA</u>	<u>84 056</u>	<u>88 770</u>	<u>89 193</u>	<u>96 308</u>	<u>90 005</u>	<u>94 759</u>	<u>106 150</u>	<u>113 723</u>	<u>111 169</u>	<u>128 833</u>	<u>117 158</u>	<u>128 204</u>	<u>122 262</u>	<u>-4,6</u>	<u>45,5</u>
Empresas Bancarias	84 056	88 770	89 193	96 308	90 005	94 759	106 150	113 723	111 169	128 833	117 158	128 204	122 262	-4,6	45,5
Empresas No Bancarias	0	0	0	0	0	0	0	0	0	0	0	0	0		
<u>B. DEPÓSITOS DE AHORRO</u>	<u>94 554</u>	<u>102 705</u>	<u>105 443</u>	<u>108 508</u>	<u>91 529</u>	<u>95 729</u>	<u>96 320</u>	<u>116 192</u>	<u>123 033</u>	<u>102 621</u>	<u>106 982</u>	<u>121 442</u>	<u>135 790</u>	<u>11,8</u>	<u>43,6</u>
Empresas Bancarias	78 293	86 975	89 722	92 377	75 507	79 776	79 926	99 849	105 986	85 162	89 836	102 668	116 485	13,5	48,8
Empresas No Bancarias	16 261	15 730	15 721	16 131	16 022	15 953	16 394	16 343	17 047	17 459	17 146	18 774	19 305	2,8	18,7
<u>C. DEPÓSITOS A PLAZO</u>	<u>128 861</u>	<u>128 659</u>	<u>123 533</u>	<u>117 921</u>	<u>139 353</u>	<u>137 547</u>	<u>138 866</u>	<u>125 318</u>	<u>125 855</u>	<u>154 717</u>	<u>157 968</u>	<u>149 052</u>	<u>131 559</u>	<u>-11,7</u>	<u>2,1</u>
Empresas Bancarias	81 488	80 295	77 577	72 913	92 084	89 731	91 209	77 766	77 970	105 163	108 284	97 611	80 332	-17,7	-1,4
Empresas No Bancarias	47 373	48 364	45 956	45 008	47 269	47 816	47 657	47 552	47 885	49 554	49 684	51 441	51 227	-0,4	8,1

Fuente: Superintendencia de Banca y Seguros.

CUADRO Nº 23

LORETO: DEPÓSITOS DEL SISTEMA FINANCIERO, POR TIPO Y DENOMINACIÓN 2005 - 2006.

(Saldos en miles de nuevos soles).

	2005		2006										Var.%		
	Nov.	Dic.	Ene.	Feb.	Mar.	Abr.	May.	Jun.	Jul.	Ago.	Set.	Oct.	Nov.	Mes	Anual
<u>TOTAL DEPÓSITOS</u>	<u>307 471</u>	<u>320 134</u>	<u>318 169</u>	<u>322 737</u>	<u>320 887</u>	<u>328 035</u>	<u>341 336</u>	<u>355 233</u>	<u>360 057</u>	<u>386 171</u>	<u>382 108</u>	<u>398 698</u>	<u>389 611</u>	<u>-2,3</u>	<u>26,7</u>
<u>A. MONEDA NACIONAL</u>	<u>163 703</u>	<u>170 331</u>	<u>170 350</u>	<u>176 044</u>	<u>175 142</u>	<u>180 788</u>	<u>190 631</u>	<u>205 341</u>	<u>212 335</u>	<u>229 959</u>	<u>229 900</u>	<u>246 770</u>	<u>240 790</u>	<u>-2,4</u>	<u>47,1</u>
Depósitos Vista	58 929	62 143	60 185	67 050	65 510	67 832	82 024	88 923	84 742	99 311	86 787	95 499	92 308	-3,3	56,6
Depósitos de Ahorro	55 960	60 916	63 441	67 107	50 877	53 864	53 388	71 224	80 436	58 821	63 134	79 140	96 248	21,6	72,0
Depósitos a Plazo	48 814	47 272	46 724	41 887	58 755	59 092	55 219	45 194	47 157	71 827	79 979	72 131	52 234	-27,6	7,0
<u>B. MONEDA EXTRANJERA</u>	<u>143 768</u>	<u>149 803</u>	<u>147 819</u>	<u>146 693</u>	<u>145 745</u>	<u>147 247</u>	<u>150 705</u>	<u>149 892</u>	<u>147 722</u>	<u>156 212</u>	<u>152 208</u>	<u>151 928</u>	<u>148 821</u>	<u>-2,0</u>	<u>3,5</u>
Depósitos Vista	25 127	26 627	29 008	29 257	24 495	26 926	24 126	24 800	26 427	29 522	30 371	32 705	29 954	-8,4	19,2
Depósitos de Ahorro	38 594	41 789	42 002	41 401	40 652	41 866	42 932	44 968	42 597	43 800	43 848	42 302	39 542	-6,5	2,5
Depósitos a Plazo	80 047	81 387	76 809	76 035	80 598	78 455	83 647	80 124	78 698	82 890	77 989	76 921	79 325	3,1	-0,9

Fuente: Superintendencia de Banca y Seguros.

CUADRO Nº 24
LORETO: COLOCACIONES DEL SISTEMA FINANCIERO 2005 - 2006.
(Saldos en miles de nuevos soles).

	2005		2006											Var. %	
	Nov.	Dic.	Ene.	Feb.	Mar.	Abr.	May.	Jun.	Jul.	Ago.	Set.	Oct.	Nov.	Mes	Anual
<u>TOTAL SISTEMA FINANCIERO LORETO</u>	<u>327 192</u>	<u>333 959</u>	<u>333 819</u>	<u>339 215</u>	<u>344 697</u>	<u>350 332</u>	<u>363 290</u>	<u>372 154</u>	<u>373 146</u>	<u>395 807</u>	<u>404 228</u>	<u>412 484</u>	<u>424 809</u>	<u>3,0</u>	<u>29,8</u>
<u>A. SISTEMA BANCARIO LORETO</u>	<u>254 795</u>	<u>258 656</u>	<u>257 185</u>	<u>260 891</u>	<u>264 842</u>	<u>269 914</u>	<u>279 902</u>	<u>287 918</u>	<u>288 545</u>	<u>310 891</u>	<u>316 979</u>	<u>324 253</u>	<u>335 018</u>	<u>3,3</u>	<u>31,5</u>
A1. IQUITOS:	238 824	241 896	240 517	244 076	248 043	252 813	261 761	268 787	269 183	291 149	296 210	302 856	313 038	3,4	31,1
Continental	97 509	98 564	95 581	97 355	99 548	102 504	105 920	114 411	115 087	115 462	118 167	123 165	126 098	2,4	29,3
Crédito	52 187	54 997	53 996	55 752	55 971	56 173	58 981	58 009	57 299	62 020	62 974	64 181	65 111	1,4	24,8
Interbank	41 216	40 270	42 240	41 580	41 069	41 995	45 659	45 359	46 294	47 907	49 048	48 864	52 881	8,2	28,3
Scotiabank	28 925	28 355	28 773	28 806	29 982	30 620	29 687	29 650	29 302	44 491	44 133	44 776	46 120	3,0	59,4
Trabajo	13 680	13 365	12 983	12 756	12 884	12 314	11 760	11 228	10 801	10 534	10 816	10 487	10 858	3,5	-20,6
Mibanco	5 307	6 345	6 944	7 827	8 589	9 207	9 754	10 130	10 400	10 735	11 072	11 383	11 970	5,2	125,6
A2. YURIMAGUAS:	15 971	16 760	16 668	16 815	16 799	17 101	18 141	19 131	19 362	19 742	20 769	21 397	21 980	2,7	37,6
Continental	11 004	11 435	11 221	11 403	11 344	11 712	12 289	13 031	13 375	13 425	14 416	15 055	15 247	1,3	38,6
Crédito	4 967	5 325	5 447	5 412	5 455	5 389	5 852	6 100	5 987	6 317	6 353	6 342	6 733	6,2	35,6
<u>B. SISTEMA NO BANCARIO LORETO</u>	<u>72 397</u>	<u>75 303</u>	<u>76 634</u>	<u>78 324</u>	<u>79 855</u>	<u>80 418</u>	<u>83 388</u>	<u>84 236</u>	<u>84 601</u>	<u>84 916</u>	<u>87 249</u>	<u>88 231</u>	<u>89 791</u>	<u>1,8</u>	<u>24,0</u>
B1. IQUITOS:	38 044	40 038	40 882	41 800	42 729	43 295	46 177	47 000	47 475	47 507	49 870	50 667	52 259	3,1	37,4
C.M.A.C. Maynas	38 044	40 038	40 882	41 800	42 729	43 295	46 177	47 000	47 475	47 507	49 870	50 667	52 259	3,1	37,4
B2. YURIMAGUAS:	34 353	35 265	35 752	36 524	37 126	37 123	37 211	37 236	37 126	37 409	37 379	37 564	37 532	-0,1	9,3
C.R.A.C. San Martín	12 018	11 966	11 998	12 323	12 393	12 341	12 213	12 068	11 977	11 824	11 313	10 861	10 464	-3,7	-12,9
C.M.A.C. Paita	10 139	10 537	10 643	10 736	11 309	11 466	11 502	11 451	11 667	12 096	12 478	12 907	13 256	2,7	30,7
C.M.A.C. Maynas	8 307	8 589	8 879	9 035	8 915	8 763	8 873	8 899	8 724	8 690	8 695	8 590	8 466	-1,4	1,9
C.M.A.C. Piura	3 889	4 173	4 232	4 430	4 509	4 553	4 623	4 818	4 758	4 799	4 893	5 206	5 346	2,7	37,5
<u>TOTAL SISTEMA FINANCIERO LORETO</u>	<u>327 192</u>	<u>333 959</u>	<u>333 819</u>	<u>339 215</u>	<u>344 697</u>	<u>350 332</u>	<u>363 290</u>	<u>372 154</u>	<u>373 146</u>	<u>395 807</u>	<u>404 228</u>	<u>412 484</u>	<u>424 809</u>	<u>3,0</u>	<u>29,8</u>
Moneda Nacional	194 576	199 555	205 926	212 583	216 737	221 558	228 034	240 882	238 812	257 082	267 276	279 963	291 348	4,1	49,7
Moneda Extranjera	132 616	134 404	127 893	126 632	127 960	128 774	135 256	131 272	134 334	138 725	136 952	132 521	133 461	0,7	0,6

Fuente: Superintendencia de Banca y Seguros.

CUADRO Nº 25

LORETO: RATIO DE CARTERA PESADA DEL SISTEMA FINANCIERO 2005 - 2006 1/.

	2005		2006										
	Nov.	Dic.	Ene.	Feb.	Mar.	Abr.	May.	Jun.	Jul.	Ago.	Set.	Oct.	Nov.
<u>TOTAL SISTEMA FINANCIERO LORETO</u>	<u>2,4</u>	<u>2,3</u>	<u>2,4</u>	<u>2,5</u>	<u>2,1</u>	<u>2,3</u>	<u>2,4</u>	<u>2,9</u>	<u>2,9</u>	<u>3,0</u>	<u>2,8</u>	<u>2,9</u>	<u>2,9</u>
<u>A. SISTEMA BANCARIO LORETO</u>	<u>1,5</u>	<u>1,5</u>	<u>1,8</u>	<u>1,9</u>	<u>1,7</u>	<u>1,8</u>	<u>1,5</u>	<u>1,9</u>	<u>2,1</u>	<u>2,1</u>	<u>1,9</u>	<u>1,8</u>	<u>1,9</u>
A1. IQUITOS:	1,5	1,3	1,8	1,9	1,7	1,8	1,6	2,0	2,1	<u>2,2</u>	<u>2,0</u>	<u>1,8</u>	<u>1,9</u>
Continental	2,2	1,6	2,3	2,0	1,6	1,6	1,9	1,5	1,8	2,3	2,2	1,7	1,6
Crédito	1,3	1,3	0,3	1,3	1,1	1,2	0,3	0,3	0,2	0,24	0,3	0,4	0,4
Interbank	4,2	4,1	2,7	2,5	2,5	2,5	1,4	2,5	2,3	2,4	2,5	2,6	2,6
Scotiabank	2,7	3,04	3,39	3,2	3,2	3,3	3,4	4,6	4,9	3,2	1,9	1,9	2,9
Trabajo	3,6	3,4	3,4	3,36	0,1	0,1	0,1	5,1	5,7	5,9	5,9	6,3	5,5
Mibanco	n.d	n.d	n.d	n.d	n.d	2,2	2,9	3,6	3,7	4,2	4,2	3,2	3,4
A2. YURIMAGUAS:	0,9	0,6	1,2	1,2	1,2	1,2	1,0	1,1	1,0	1,0	0,9	0,8	1,0
Continental	0,0	0,0	0,1	0,0	0,02	0,03	0,02	0,1	0,1	0,1	0,1	0,1	0,3
Crédito	2,9	1,9	3,9	3,7	3,6	3,7	3,1	3,0	2,9	2,8	2,7	2,6	2,5
<u>B. SISTEMA NO BANCARIO LORETO</u>	<u>5,4</u>	<u>4,5</u>	<u>4,6</u>	<u>4,6</u>	<u>3,6</u>	<u>4,1</u>	<u>5,1</u>	<u>6,5</u>	<u>5,9</u>	<u>6,4</u>	<u>6,1</u>	<u>6,9</u>	<u>6,9</u>
B1. IQUITOS:	8,2	8,6	7,9	7,6	6,5	6,5	6,1	6,6	6,3	6,5	6,6	6,9	6,0
C.M.A.C. Maynas	8,2	8,6	7,9	7,6	6,5	6,5	6,1	6,6	6,3	6,5	6,6	6,9	6,0
B2. YURIMAGUAS:	2,2	2,2	1,8	3,5	1,2	1,3	3,9	6,5	5,4	6,3	5,4	6,9	8,1
C.M.A.C. Maynas	2,3	2,2	3,3	3,5	3,5	4,1	4,0	4,0	4,0	3,9	3,5	3,8	3,7
C.M.A.C. Paita	4,6	4,4	3,2	4,1	3,9	3,7	6,8	9,4	6,0	8,0	3,9	4,3	4,1
C.R.A.C. San Martín	1,1	1,0	1,0	1,0	1,0	1,0	1,0	6,5	6,5	7,1	9,2	13,8	18,7
C.M.A.C. Piura	n.d	n.d	n.d	n.d	n.d.	n.d.	4,4	3,9	3,9	3,9	3,9	3,9	4,3

Fuente: Instituciones del Sistema Financiero.

1/ Preliminar.