

RESUMEN EJECUTIVO

En octubre 2006, el **valor bruto de la producción de bienes** cayó 7,7 por ciento respecto a igual mes de 2005, revirtiendo la evolución positiva de meses anteriores. Esta contracción se atribuyó al desempeño negativo de los sectores hidrocarburos, manufactura, turismo y pesca. En el periodo enero-octubre de 2006, el valor bruto de la producción de bienes creció 0,2 por ciento.

El **valor bruto de la producción agropecuaria (VBPA)** creció 0,7 por ciento respecto a octubre 2005, impulsado por el buen desempeño agrícola (1,8 por ciento), vinculado a la mayor producción de arroz cáscara, plátano, yuca y caña de azúcar. Sin embargo, el sector pecuario cayó 9,3 por ciento, asociado a la menor producción de carne, específicamente aves.

La **pesca artesanal** cayó en 14,5 por ciento frente a octubre 2005, debido al adelanto de la creciente de los ríos amazónicos, dificultando las faenas de pesca. Por ende, se registró menor desembarque de pescado fresco, salpreso y seco-salado.

El sector **hidrocarburos** disminuyó 22,3 por ciento respecto a octubre 2005, debido a la menor producción de petróleo crudo en los lote 1-AB y 8 esto, por los conflictos con las comunidades nativas.

La **manufactura** cayó 4,1 por ciento, luego de la evolución positiva de meses anteriores, debido a la menor actividad de transformación forestal, por menores exportaciones; aunado a la menor reparación de equipo petrolero. También influyó la caída de productos de panadería y alimentos para animales. Repuntó la producción de triplay, bebidas gaseosas, conservas de palmito, embutidos de chancho y edición de periódicos y la producción de cerveza tuvo un buen desempeño.

El sector **turismo** continúa con perfil bajo, debido a que no es la época alta de esta actividad. Los arribos y pernoctaciones cayeron 6,4 y 2,1 por ciento, respectivamente. El turismo interno registró una disminución de 20,2 por ciento, el turismo receptivo creció 36,9 por ciento respecto a octubre del año anterior.

En el periodo enero-octubre de 2006, mostraron aumento los sectores electricidad (5,8 por ciento) y manufactura (3,6 por ciento), mientras que cayeron los sectores hidrocarburos, agropecuario, pesca y turismo.

Un **sondeo sobre ventas** aplicado a 61 empresas de Iquitos, de los sectores industria, comercio y servicios, reveló que el 59 por ciento de empresarios las aumentó, 36 por ciento las disminuyó y 5 por ciento mantuvo

los niveles de octubre 2005.

El Ministerio de Trabajo y Promoción del Empleo, en su reporte de octubre 2006, informó que el **empleo** en Iquitos creció 2,6 por ciento, por mayor demanda de mano de obra en los sectores industria (17,9 por ciento) y extractivo (6,5 por ciento).

La **inflación** de Iquitos fue - 0,19 por ciento en octubre, con lo cual en los primeros diez meses de 2006 se acumuló una inflación de 0,52 por ciento y en los últimos 12 meses una de 1,45 por ciento. La inflación mensual se explica por menores precios de combustibles y lubricantes; carnes y preparados de carnes y azúcar. El grupo de consumo alimentos y bebidas fue el principal determinante de la inflación del presente mes.

En comercio exterior, las **exportaciones** cayeron 20,2 por ciento respecto a octubre 2005, debido a los menores embarques de productos forestales por los puertos de Iquitos y Callao. Las exportaciones forestales disminuyeron 31,1 por ciento. Las ventas acumuladas a octubre 2006 registraron una caída de 14,7 por ciento. Por el contrario, las **importaciones** aumentaron 180,8 por ciento, debido a la expansión de la actividad petrolera. Por consiguiente, las compras de bienes de capital crecieron 279 por ciento, bienes de consumo (59,1 por ciento) y materias primas (51,7 por ciento). Con ello, en el periodo enero-octubre de 2006 acumularon un crecimiento de 16,1 por ciento.

La **recaudación tributaria** creció 61,3 por ciento respecto a octubre 2005, por efecto de las acciones de cobranza y fiscalización tributaria. Todos los tributos registraron mayor recaudación, con excepción del IGV interno que disminuyó (19,7 por ciento). En el periodo enero-octubre de 2006, la recaudación tributaria creció 33,6 por ciento respecto a igual periodo de 2005.

En finanzas regionales, la ejecución **de gastos** del Gobierno Regional se incrementó 5,6 por ciento, en línea con los mayores gastos corrientes y de capital. De igual forma, la **inversión regional** aumentó 26,1 por ciento respecto a octubre 2005.

Al 31 de octubre, el saldo de **colocaciones** del Sistema Financiero de Loreto registró un aumento real de 30 por ciento frente a igual mes de 2005, en línea con los mayores créditos otorgados en soles. La cartera atrasada representó el 2,9 por ciento del importe bruto de colocaciones. Los **depósitos** registraron un aumento real de 32,1 por ciento, impulsados por los mayores ingresos de los agentes económicos.

I. PRODUCCIÓN Y EMPLEO.

1.1. Producción.

1.1.1. Valor bruto de la producción de bienes.

El valor bruto de la producción de bienes disminuyó 7,7 por ciento respecto a octubre 2005, luego de siete meses de crecimiento continuo. La caída se explicó por el comportamiento negativo de los sectores hidrocarburos, manufactura, turismo y pesca.

El sector hidrocarburos disminuyó 22,3 por ciento respecto a octubre 2005, por la paralización temporal de los lotes 1-AB y 8, ante conflictos con las comunidades nativas. El sector manufactura registró una caída de 4,1 por ciento, debido a la menor producción

de madera aserrada, refinados de petróleo crudo y reparación de equipo petrolero. La pesca se contrajo 14,5 por ciento, por menor ingreso de Boquichico, Llambina y Ractacara. El turismo disminuyó 2,1 por ciento, incidiendo factores estadísticos. En cambio, crecieron los sectores agropecuario y electricidad. El caso agropecuario se explicó por la mayor producción de arroz, plátano, yuca y caña de azúcar. En tanto, el caso de electricidad obedeció a la mayor demanda.

En los primeros diez meses de 2006, el valor bruto de la producción de bienes creció 0,2 por ciento respecto a igual periodo del año anterior, por buen desempeño de los sectores manufactura y electricidad.

	2005		2006	
	Oct.	Ene - Oct.	Oct.	Ene. - Oct.
GLOBAL	0,0	-2,6	-7,7	0,2
Agropecuario	7,3	-3,0	0,7	-0,1
-Agrícola	3,2	-5,4	1,8	-0,5
-Pecuario	50,8	15,2	-9,3	2,9
Pesca	2,1	-20,6	-14,5	-4,6
Hidrocarburos	-10,6	-13,0	-22,3	-2,2
Manufactura	3,0	10,2	-4,1	3,6
Electricidad	6,4	8,2	7,7	5,8
Turismo	12,9	20,3	-2,1	-10,5

Fuente: Dpto. de Estudios Económicos.

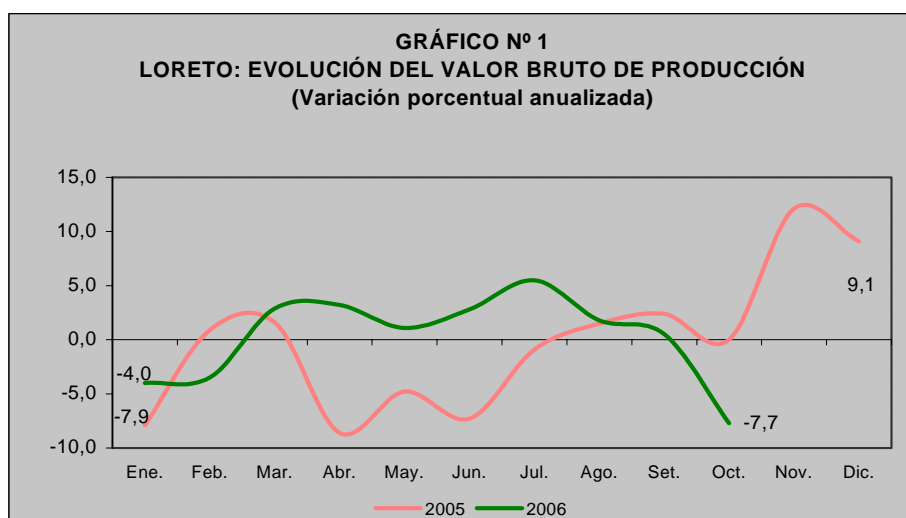

1.1.2. Producción Agropecuaria

El **valor bruto de la producción agropecuaria (VBPA)** creció 0,7 por ciento respecto a octubre 2005, debido al buen desempeño del subsector agrícola (1,8 por ciento), el cual tuvo una participación relativa de 90,6 por ciento. En cambio, el subsector pecuario cayó 9,3 por ciento.

El crecimiento agrícola se atribuyó a los cultivos arroz cáscara, plátano, yuca y caña de azúcar. La producción de arroz cáscara creció 7,7 por ciento, plátano (2,9 por ciento), yuca (3,1 por ciento) y caña de azúcar (3,2 por ciento). Por el contrario, la producción de maíz amarillo duro cayó en 9,4 por ciento, como resultado de las menores siembras en todas las provincias.

El comportamiento del sub sector pecuario se explicó por la menor producción de carne y huevos, el rubro carne disminuyó 10,3 por ciento, por la menor producción de aves en Maynas y Alto Amazonas; el rubro huevos cayó 9,4 por ciento. Sin embargo, la producción de leche creció 44,8 por ciento, por la articulación de la cadena productiva de lácteos con participación de municipios.

En los primeros diez meses de 2006, el **valor bruto de la producción** agropecuaria disminuyó 0,1 por ciento respecto a igual periodo del año anterior. Con ello, el subsector agrícola cayó 0,5 por ciento, en línea con la menor producción de maíz amarillo duro (9,9 por ciento) y plátano (0,4 por ciento). Por el contrario, el subsector pecuario creció 2,9 por ciento, incidiendo la evolución positiva de todos sus rubros.

En cuanto a las siembras, en octubre 2006 se instalaron 10 625 Has. de diferentes cultivos, superficie mayor en 5,5 por ciento a la registrada en igual mes del año anterior. Por consiguiente, crecieron las siembras de maíz amarillo duro (32,8 por ciento), yuca (3 por ciento) y plátano (51,5 por ciento); sin embargo, las de arroz cáscara disminuyeron 19,1 por ciento, debido a que los agricultores no contaban con semillas certificadas.

El avance de la presente campaña ascendió a 47 526 Has., área superior en 2,1 por ciento a la registrada en la campaña anterior, incidiendo las siembras de maíz amarillo duro (5,3 por ciento) y yuca (7,5 por ciento).

CUADRO N° 2
LORETO: VALOR BRUTO DE LA PRODUCCIÓN AGROPECUARIA
(Variaciones porcentuales reales)

	Oct 2005	Oct. 2006	Ene.- Oct. 2005	Ene.- Oct. 2006
Sector Agropecuario	-7,3	0,7	3,0	-0,1
Subsector Agrícola	3,2	1,8	-5,4	-0,5
Subsector Pecuario	50,8	-9,3	15,2	2,9

Fuente: Oficina de Información Agraria- OIA- Loreto.

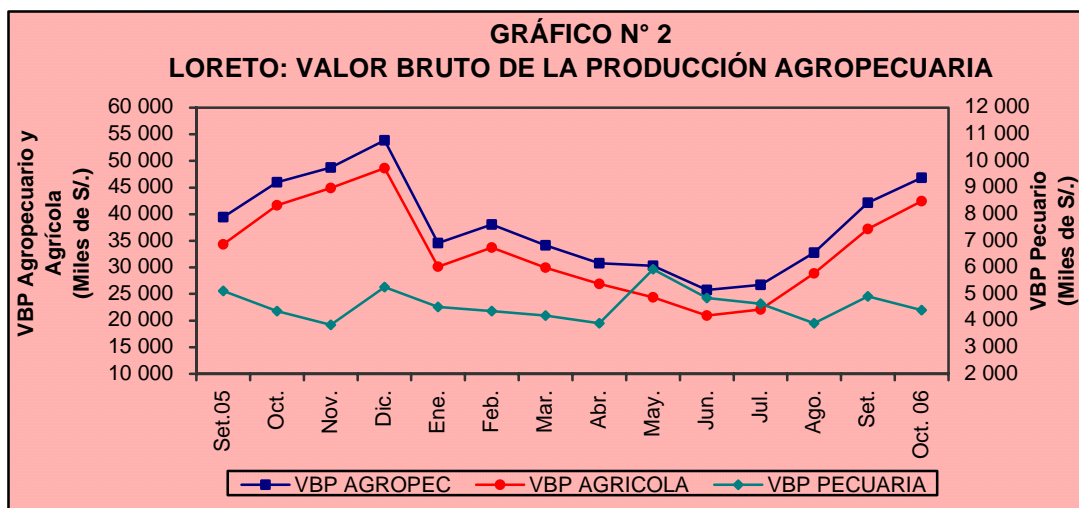

CUADRO N° 3				
LORETO: PRODUCCIÓN AGRÍCOLA				
(TM)				
	Oct.	Oct.	Ene.- Oct.	Ene.-Oct.
	2005	2006	2005	2006
TOTAL	137 746	142 940	1 023 819	1 027 551
Arroz	22 527	24 256	68 794	69 238
Frijol G.S.	1 332	792	3 677	3 602
Frijol Caupí	1 698	931	3 105	3 313
Plátano	30 587	31 468	287 627	286 420
Yuca	33 756	34 817	307 466	308 318
Maíz choclo	2 061	2 057	21 291	16 504
Limón	443	518	6 527	6 754
Naranja	203	184	1 403	1 337
Papaya	498	712	5 094	5 795
Mandarina	222	203	1 755	1 621
Piña	3 859	4 681	10 861	11 850
Cocotero	477	511	4 154	4 198
Maní	78	116	359	341
Caña azúcar	15 782	16 294	138 851	144 738
Maíz amarillo	9 745	8 828	37 551	33 833
Palma aceitera	23	27	177	238
Aguaje	881	870	10 097	5 782
Camu Camu	47	223	5 326	6 049
Humarí	0	0	4 090	3 869
Pijuayo fruto	0	0	16 530	16 359
Pijuayo palmito	63	75	521	595
Sandía	1 725	2 784	5 689	8 153
OTROS	11 739	12 593	82 874	88 644

Oficina de Información Agraria-OIA- Loreto

CUADRO N° 4				
LORETO: SUPERFICIE SEMBRADA				
(HAS)				
	Oct.	Oct.	Ago.- Oct.	Ago.-Oct.
	2005	2006	2005	2006
TOTAL	10 073	10 625	46 532	47 526
Arroz	2 577	2 086	12 184	11 555
Frijol G.S.	0	0	512	208
Frijol Caupí	55	45	1 405	1 041
Plátano	548	830	2 096	2 606
Yuca	3 673	3 785	11 832	12 724
Maíz choclo	779	672	3 414	3 307
Limón	5	2	25	18
Naranja	0	2	0	5
Papaya	6	21	30	61
Mandarina	0	0	0	3
Piña	12	53	33	95
Cocotero	2	0	2	6
Maní	29	43	200	237
Caña azúcar	36	76	337	446
Maíz amarillo	1 966	2 611	12 858	13 538
Palma Aceitera	20	0	116	0
Pijuayo palmito	0	0	0	0
Sandía	13	0	214	193
OTROS	352	399	1 274	1 483

Oficina de Información Agraria-OIA- Loreto

CUADRO Nº 5						
LORETO: PRODUCCIÓN PECUARIA						
(TM)						
Rubros	Oct.	Oct.	Var.	Ene. – Oct.	Ene. – Oct.	Var.
	2005	2006	%	2005	2006	%
Total	1 712	1 595	-6,8	15 570	16 203	4,1
Carne	1 363	1 223	-10,3	12 605	12 943	2,7
Leche	87	126	44,8	815	1 041	27,7
Huevos	202	183	-9,4	1 587	1 637	3,2
Otros	60	63	5,0	563	582	3,4

Fuente: Oficina de Información Agraria-OIA- Loreto.

1.1.3. Producción Pesquera

El desembarque de pescado para consumo humano directo fue de 829 t., volumen inferior en 14,5 por ciento al registrado en octubre 2005. Este comportamiento negativo se atribuyó a factores climáticos adversos para la pesca referidos al adelanto de la creciente de los ríos amazónicos.

Como resultado del impacto de estos factores, el ingreso de pescado fresco disminuyó 11,6 por ciento respecto a octubre 2005. Igualmente, el salpreso y seco-salado cayeron en 14,9 y 25,1 por ciento, respectivamente. Las especies con mayor volumen de desembarque fueron Zúngaro Manitoa (167 t.), Boquichico (148 t.), Llambina (101 t.) y Sardina (80 t.). En cuanto a las principales zonas de mayor producción destacan los ríos Ucayali, Amazonas, Maraón, Huallaga y el Canal de Puinahua.

En los primeros diez meses de 2006, el desembarque de pescado fue de 6 962 t.,

volumen inferior en 4,6 por ciento al registrado en igual periodo del año anterior. Ello reflejó el menor ingreso de pescado fresco (4,6 por ciento) y seco-salado (19,2 por ciento), sin embargo, el desembarque de pescado salpreso creció 29 por ciento.

Referente a la comercialización de peces ornamentales, en octubre 2006 se vendieron 549 mil unidades de peces, cantidad inferior en 14,8 por ciento a la registrada en igual mes del año anterior. Al mercado externo se vendió 360 mil unidades, 28,4 por ciento menos que en igual mes del año anterior. Los principales países de destino fueron USA, Japón, Alemania y China. En tanto, al mercado interno se vendió 187 mil unidades, cantidad superior en 39,6 por ciento a la registrada en octubre 2005.

En el periodo enero-octubre de 2006, la comercialización de peces ornamentales vivos fue de 6 987 mil unidades, cantidad inferior en 3,1 por ciento a la registrada en igual periodo del año anterior.

CUADRO Nº 6						
LORETO: PRODUCCIÓN PESQUERA						
	Oct.	Oct.	Var.	Ene. – Oct.	Ene. – Oct.	Var.
	2005	2006	%	2005	2006	%
Consumo Humano (Toneladas)	970	829	-14,5	7 297	6 962	-4,6
Fresco	701	620	-11,6	5 459	5 208	-4,6
Salpreso	74	63	-14,9	558	720	29,0
Seco – Salado	195	146	-25,1	1 280	1 034	-19,2
Ornamentales (Miles de unidades)	644	549	-14,8	7 208	6 987	-3,1
Mercado Interno	134	187	39,6	1 422	1 762	23,9
Mercado Externo	503	360	-28,4	5 713	5 193	-9,1
Stock remanente y/o mortandad	7	2	-71,4	73	32	-56,2

Fuente: Dirección Regional de la Producción

1.1.4. Producción de Hidrocarburos

La producción de petróleo crudo disminuyó 22,3 por ciento respecto a octubre 2005, debido a la paralización temporal de los lotes 1-AB y 8 que fueron tomados por las comunidades nativas. Por consiguiente, la producción del lote 1-AB cayó en 21,7 por ciento y la del lote 8 en 23,2 por ciento.

En el periodo enero-octubre de 2006, la producción de petróleo crudo fue de 13,4

millones de barriles, volumen inferior en 2,2 por ciento al registrado en igual periodo de 2005. Este resultado negativo estuvo en línea con la menor productividad del lote 8 (5,8 por ciento), el lote 1-AB aumentó su producción en 0,1 por ciento, debido a la operación de cuatro pozos de desarrollo perforados. La producción promedio mensual en lo que va del año fue de 1 343,1 miles de barriles, nivel inferior al registrado el año pasado, que fue de 1 373 miles de barriles.

CUADRO N° 7
LORETO: PRODUCCIÓN DE PETRÓLEO CRUDO
(Miles de barriles)

	Oct. 2005	Oct. 2006	Var. %	Ene.-Oct. 2005	Ene.-Oct. 2006	Var. %
Total	1 372	1 066	-22,3	13 730	13 431	-2,2
Lote 1-AB	837	655	-21,7	8 383	8 394	0,1
Lote 8	535	411	-23,2	5 347	5 037	-5,8

Fuente: Perupetro.

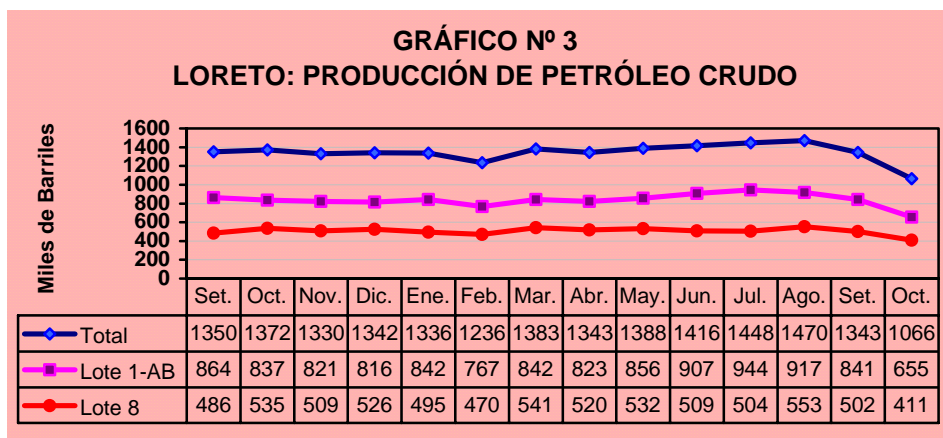

1.1.5. Producción Manufacturera

La manufactura disminuyó 4,1 por ciento respecto a octubre 2005, alcanzando su tercera caída consecutiva, lo cual no es tendencia. Este resultado se explicó por la menor producción de madera aserrada, motores y bombas para pozos, productos de panadería, alimentos para animales y refinados de petróleo.

La producción de madera aserrada registró una contracción de 12,1 por ciento respecto a

octubre 2005, debido en parte a las menores exportaciones, este resultado se dio a pesar de la mayor disponibilidad de materia prima. La refinación de petróleo crudo disminuyó 3,4 por ciento.

Repuntó la producción de triplay en 18,1 por ciento, vinculada a la disponibilidad de materia prima y la expectante demanda externa. Igualmente crecieron los rubros bebidas gaseosas (15,9 por ciento), periódicos (3,5 por ciento), embutidos de chancho (27,8 por ciento) y conservas de palmito (15,2 por ciento), incidiendo la mayor demanda interna; y en el caso de conservas de palmito la demanda externa. La producción de cerveza Iquiteña sigue superando las expectativas en la zona.

En los primeros diez meses de 2006, la industria registró una expansión de 3,6 por ciento respecto a igual periodo del año anterior. En este resultado incidió la evolución positiva de los rubros motores y bombas para pozos, bebidas gaseosas, conservas de palmito y embutidos; aunado el impacto de la producción de cerveza Iquiteña. Por el contrario, se contrajo la producción de alimentos para animales, panificación, refinados de petróleo crudo, madera aserrada y, triplay y láminas.

CUADRO Nº 8
IQUITOS: ÍNDICE DE VOLUMEN FÍSICO MANUFACTURERO

CIU	Rubro Industrial	Oct. 2 005	Oct. 2 006	Ene.- Oct. 2 005	Ene.- Oct. 2 006
	Índice General	155,5	149,1	162,1	167,9
1511	Ebutidos de chancho	23,0	29,4	21,2	27,2
1513	Conservas de palmito	85,6	98,6	54,5	77,1
1520	Productos lácteos	119,7	92,1	168,5	127,6
1531	Pilado de arroz	325,6	667,9	206,8	222,5
1533	Alimentos balanceados	12,1	1,4	10,9	1,4
1541	Productos de panadería	109,5	68,1	73,7	62,3
1553	Bebidas malteadas	n.d.	118,0	n.d.	72,8
1554	Bebidas gaseosas	121,2	140,5	116,4	117,8
2010	Madera aserrada	580,7	510,6	642,2	640,9
2021	Triplay y láminas	146,6	173,2	150,6	140,1
2212	Periódicos	361,6	374,1	366,0	366,0
2221	Impresión	25,4	15,4	34,9	25,5
2320	Refinación de petróleo	144,4	139,5	149,3	133,2
2411	Oxígeno industrial	106,6	140,3	93,6	108,9
2693	Ladrillos	45,0	37,6	43,2	34,6
2899	Accesorios y mallas	220,4	209,7	117,5	280,3
2911	Motores para pozos	143,6	59,8	161,1	213,6
2912	Bombas para pozos	77,6	14,3	89,4	98,6
3511	Botes y reparación	8,2	10,3	10,1	10,3

Fuente: Dirección Regional de la Producción de Loreto y Encuesta a empresas industriales.

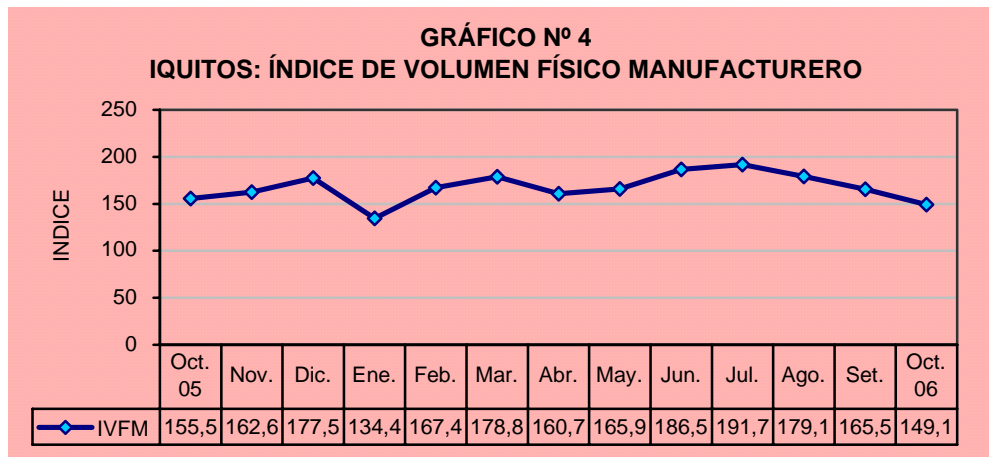

1.1.6. Turismo

La Dirección Regional de Comercio Exterior, Turismo y Artesanía, reportó en octubre 2006 el arribo de 9 479 turistas a los establecimientos de hospedaje de Iquitos, flujo menor en 6,4 por ciento al registrado en igual mes del año anterior. El flujo de turistas nacionales cayó en 20,2 por ciento; mientras el de turistas extranjeros creció 36,9 por ciento.

Los turistas nacionales procedían principalmente de Lima (63 por ciento) y del mismo Loreto (28,6 por ciento), los turistas extranjeros prefieren hospedarse en albergues y hoteles cinco estrellas y provinieron en su mayoría de USA (48,5 por ciento), España (6,4 por ciento) y Reino Unido (3 por ciento).

Se registraron 18 070 pernoctaciones de turistas, inferiores en 2,1 por ciento respecto a octubre 2005. De modo que, la estadía de turistas nacionales disminuyó en 14,2 por

ciento; mientras las pernoctaciones de turistas extranjeros registraron un crecimiento de 32,6 por ciento.

La permanencia promedio pasó de 1,8 días en octubre 2005 a 1,9 días en octubre 2006. Con ello, la estadía promedio de turistas nacionales creció de 1,8 a 1,9 días; y la de turistas extranjeros se mantuvo en 1,9 días, en los periodos referidos.

En el periodo enero-octubre de 2006, los arribos de turistas totalizaron 87 725 personas, inferiores en 17,3 por ciento respecto a igual periodo del año anterior, incidiendo factores estadísticos. Se registraron 168 056 pernoctaciones de turistas, inferiores en 10,5 por ciento respecto a igual periodo del año anterior, incidiendo la menor estadía tanto de turistas nacionales (14,7 por ciento) cuanto de extranjeros (0,6 por ciento).

CUADRO N° 9						
LORETO: ARRIBOS Y PERNOCTACIONES						
(Número de personas)						
	Oct. 2005	Oct. 2006	Var. %	Ene.-Oct. 2005	Ene.-Oct. 2006	Var. %
Arribos	10 128	9 479	-6,4	106 055	87 725	-17,3
Nacionales	7 684	6 134	-20,2	79 131	59 050	-25,4
Extranjeros	2 444	3 345	36,9	26 924	28 675	6,5
Pernoctaciones	18 462	18 070	-2,1	187 847	168 056	-10,5
Nacionales	13 702	11 758	-14,2	131 891	112 453	-14,7
Extranjeros	4 760	6 312	32,6	55 956	55 603	-0,6

Fuente: Dirección Regional de Comercio Exterior, Turismo y Artesanía-Loreto

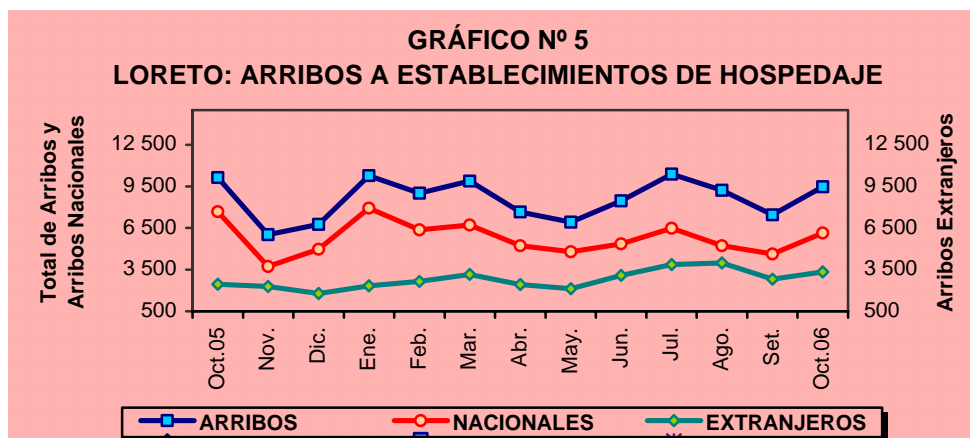

1.1.7. Comercio: Encuesta de Ventas

Un sondeo sobre ventas aplicado a 61 empresas de la ciudad de Iquitos de los sectores industria, comercio y servicios, reveló que un significativo 59 por ciento de empresarios incrementó sus ventas, otro 36 por ciento las disminuyó y el 5 por ciento restante mantuvo los niveles de octubre 2005.

En el sector industria incrementaron sus ventas las ladrilleras y la refinadora de petróleo crudo (combustibles); el caso de las ladrilleras se explicó por la reactivación del sector construcción, y el de la refinadora por la mayor demanda de combustibles. En el sector comercio incrementaron sus ventas los bazares y los negocios de vehículos y motores, así como algunas tiendas mayoristas de abarrotes.

Las expectativas para el mes de noviembre son optimistas, puesto que el 51 por ciento de empresarios prevé aumento, otro 38 por ciento proyecta niveles estables y el 11 por ciento es pesimista. Para el mes de diciembre, el 48 por ciento proyecta incremento, por mayor poder adquisitivo de la población; el 41 por ciento estacionalidad y el 13 por ciento es pesimista.

CUADRO N° 10 IQUITOS: ENCUESTA DE VENTAS A EMPRESAS (Porcentaje de empresas)										
SECTORES	VENTAS			EXPECTATIVAS						N° DE EMPRESAS
	OCT.06/ OCT.05			NOV.06/ NOV.05			DIC.06/ DIC.05			
	+	=	-	+	=	-	+	=	-	
Sector Industria	63	0	37	67	26	7	59	32	9	27
Sector Comercio	56	11	33	50	39	11	50	39	11	18
Sector Servicios	56	6	38	25	56	19	25	56	19	16
Total	59	5	36	51	38	11	48	41	11	61

Fuente: Encuestas a las principales empresas de la ciudad de Iquitos.

1.2. Empleo en la ciudad de Iquitos

El Ministerio de Trabajo y Promoción del Empleo en su reporte de octubre 2006, informó que el empleo en la ciudad de Iquitos creció 2,6 por ciento respecto a igual mes del año anterior, debido a la mayor demanda de mano de obra en los sectores industria (17,9 por ciento) y extractivo (6,5 por ciento)

La mayor generación de empleo en el sector industria, lo asoció al buen desempeño de las empresas de transformación forestal, en particular las productoras de madera aserrada y triplay. En tanto, que la mayor demanda de

trabajadores por parte del sector extractivo, lo vinculó a la expansión de la actividad petrolera, donde se realizan trabajos de perforación de pozos y mantenimiento de campos; aunado el impacto de la mayor demanda de mano de obra por parte de la planta refinadora de petróleo crudo y comercializadoras de combustibles.

Por el contrario, el empleo disminuyó en los sectores transportes y comunicaciones (22,4 por ciento) y, comercio, restaurantes y hoteles (1,6 por ciento). La menor demanda de mano de obra por parte del sector transportes y comunicaciones se explicaría por el menor desenvolvimiento del transporte fluvial y aéreo.

CUADRO Nº 11 IQUITOS: EMPLEO URBANO (Variación porcentual)		
Sectores Económicos	Oct. 2006/ Set. 2006	Oct. 2006/ Oct. 2005
Empleo	0,7	2,6
Extractivo	-1,7	6,5
Industria	1,7	17,9
Electricidad, gas y agua	-	-
Comercio, restaurantes y hoteles	1,4	-1,6
Transportes y comunicaciones	4,9	-22,4
Servicios	0,3	0,6

Fuente: Ministerio de Trabajo y Promoción del Empleo.

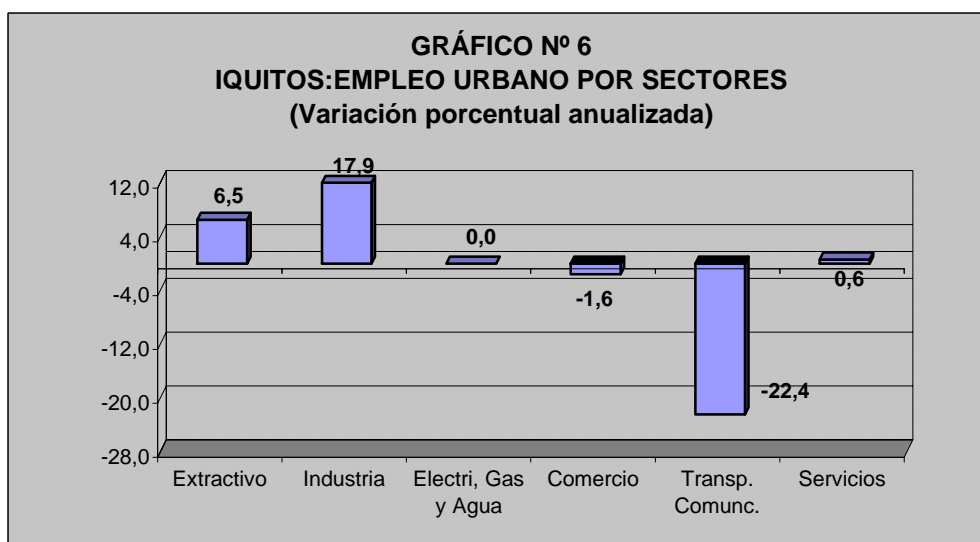

II. INFLACIÓN

2.1. Inflación de la ciudad de Iquitos

El índice de precios al consumidor de Iquitos (IPC) en octubre 2006 disminuyó 0,19 por ciento respecto al mes anterior, con lo cual en los primeros diez meses de 2006 registró una inflación de 0,52 por ciento, y en los últimos doce meses otra de 1,45 por ciento.

La inflación mensual se explicó por los menores precios de combustibles y lubricantes para vehículos (6,39 por ciento); carnes y preparados de carnes (5,61 por ciento); azúcar (4,13 por ciento) y tubérculos y raíces (3,91 por ciento).

Los grandes grupos de consumo que tuvieron impacto en la inflación de octubre 2006, considerando su peso relativo fueron alimentos y bebidas (0,26 por ciento); transportes y comunicaciones (0,23 por ciento); alquiler, vivienda, combustible y electricidad (0,52 por ciento) y, vestido y calzado (0,11 por ciento).

La inflación acumulada a octubre 2006 (0,52 por ciento) se explicó por los mayores precios de los tubérculos y raíces; aparatos y equipos terapéuticos; azúcar; otros servicios no especificados, energía eléctrica y transporte local.

CUADRO Nº 12
IQUITOS: TASA DE INFLACIÓN

GRANDES GRUPOS DE CONSUMO	Ponderación (%)	Mensual Oct. 05	Mensual Oct. 06	Acumulada Oct. 06	Anual Oct. 06
Índice General	100,00	0,10	-0,19	0,52	1,45
Alimentos y Bebidas	57,54	0,03	-0,26	-0,51	0,16
Vestido y Calzado	5,90	0,27	-0,11	1,45	1,43
Alquiler, Vivienda, Combustible y Electricidad	9,31	-0,47	-0,52	0,74	1,24
Muebles, Enseres y Mantenimiento Vivienda	5,02	0,17	0,20	0,28	0,37
Cuidado y Conservación de la Salud	1,89	0,28	0,03	1,67	5,13
Transportes y Comunicaciones	10,25	1,14	-0,23	3,68	7,53
Esparcimiento, Diversión y Servicios Culturales	4,32	0,00	0,05	-0,48	-0,27
Otros Bienes y Servicios	5,78	-0,28	0,37	3,15	3,57

Fuente: Instituto Nacional de Estadística e Informática (INEI) de Loreto.

Los subgrupos con mayores variaciones de precios en octubre 2006, se muestran en el siguiente cuadro. La inflación anual de Iquitos en octubre 2006 fue menor a la de Lima, por tercer mes consecutivo.

Contrariamente, en igual mes del año anterior, la inflación de la ciudad de Iquitos fue superior a la de Lima Metropolitana, como podrá apreciarse en el siguiente gráfico.

CUADRO Nº 13
IQUITOS: PRODUCTOS CON MAYORES VARIACIONES DE PRECIOS
Por subgrupos

AUMENTOS		DISMINUCIONES	
Aparatos y equipos terapéuticos	12,52	Combustibles y lubricantes	-6,39
Pescados y mariscos	7,59	Carnes y preparados de carnes	-5,61
Frutas	5,72	Azúcar	-4,13
Otros servicios no especificados	3,94	Tubérculos y raíces	-3,91
Leguminosas y derivados	3,65	Leche, quesos y huevos	-1,50

Fuente: Instituto Nacional de Estadística e Informática (INEI) de Loreto.

GRÁFICO Nº 7
TASA DE INFLACIÓN ANUAL

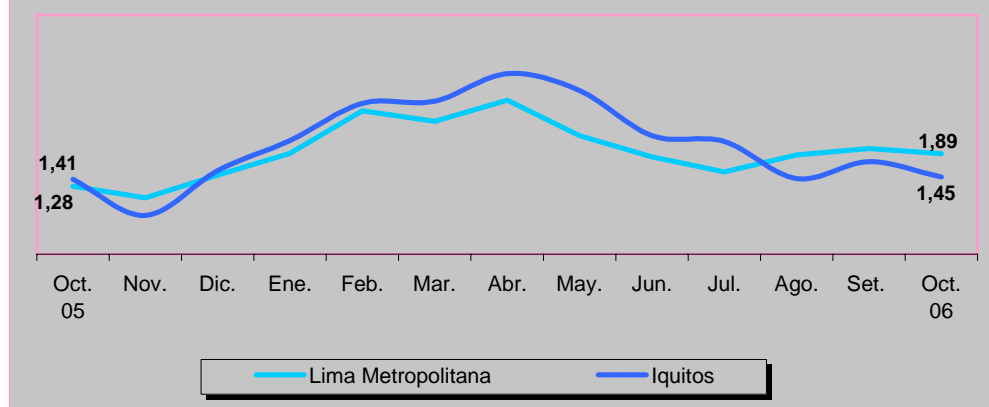

III. SECTOR EXTERNO

3.1. Balanza Comercial

La balanza comercial regional registró un déficit de US\$ 10,2 millones en octubre 2006, muy superior al registrado en igual mes del año anterior, que fue de US\$ 2,2 millones, explicado por la disminución de las exportaciones (20,2 por ciento) y aumento de las importaciones (180,8 por ciento).

En los primeros diez meses de 2006, el déficit comercial ascendió a US\$ 36,9 millones, importe superior en US\$ 16 millones ó 77,3 por ciento al registrado en igual periodo del año precedente. Este resultado se explicó por la disminución de las exportaciones en 14,7 por ciento y el crecimiento de las importaciones en 16,1 por ciento respecto a igual periodo del año anterior.

CUADRO N° 14				
LORETO: BALANZA COMERCIAL				
(FOB en miles de US dólares)				
Grupos de Productos	Oct. 2005	Oct. 2006	Ene. – Oct. 2005	Ene. – Oct. 2006
I. Balanza Comercial (X-M)	-2 164	-10 217	-20 811	-36 905
II. Exportaciones (X)	2 060	1 643	41 502	35 414
1. Productos tradicionales	912	738	5 079	5 722
Combustibles	912	738	5 079	5 722
2. Productos no tradicionales	1 148	905	36 423	29 692
Forestales	771	531	23 661	22 978
Pesqueros ornamentales	219	203	1 765	2 138
Agroindustriales	109	156	1 191	2 081
Otros productos	29	9	128	258
Resto de productos	20	6	9 678	2 237
III. Importaciones (M)	4 224	11 860	62 313	72 319
Bienes de consumo	88	140	5 702	6 212
Materias primas	1 740	2 640	13 898	16 522
Bienes de capital	2 396	9 080	42 713	49 585

Fuente: BCRP Oficina Principal – Lima y SUNAT-ADUANAS.

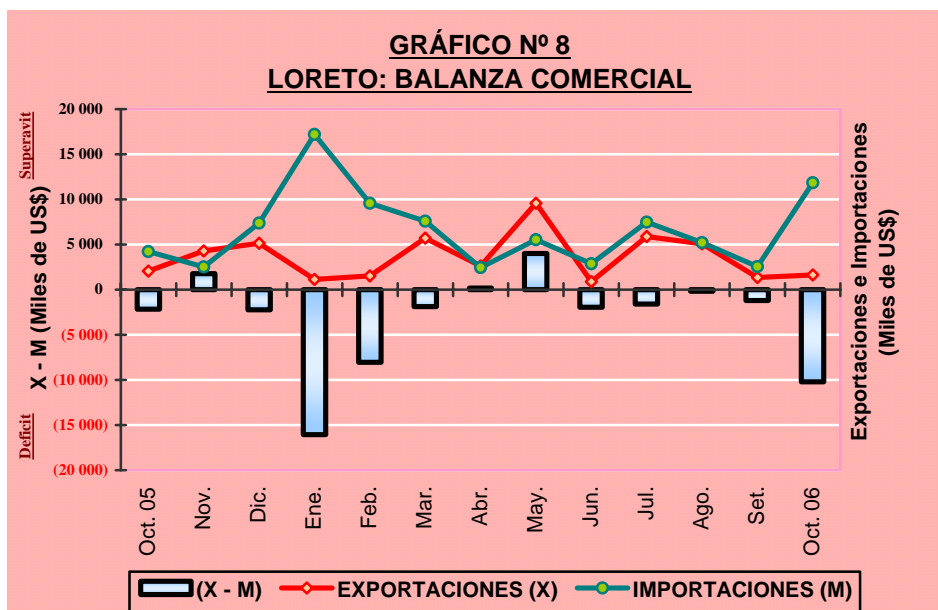

3.2. Exportaciones FOB

El valor FOB de las exportaciones regionales efectuadas por las diferentes aduanas del país fue de US\$ 1,6 millones, monto inferior en 20,2 por ciento al registrado en octubre 2005. Este resultado se debe a los menores embarques de productos forestales por los puertos de Iquitos y Callao.

Las exportaciones tradicionales cayeron en 19,1 por ciento respecto a octubre 2005, debido a un efecto precio negativo de los combustibles (-31 por ciento), ya que los volúmenes crecieron en 17,3 por ciento.

De la misma manera, las exportaciones no tradicionales cayeron en 21,2 por ciento respecto a octubre 2005, en línea con las menores ventas de productos forestales (31,1 por ciento), pesqueros (7,3 por ciento), otros productos (69 por ciento) y "resto de productos" (70 por ciento). El caso de productos forestales se asoció a la menor exportación de triplay y tablillas por el Callao, y de madera aserrada por Iquitos; el caso de productos pesqueros se debe a menores volúmenes (33,7 por ciento), ya que el precio aumentó 39,9 por ciento. En cambio, las ventas de productos agroindustriales aumentaron 43,1 por ciento, incidiendo el efecto precio positivo (5,1 por ciento) y mayores volúmenes (36,2 por

ciento) de las exportaciones de conservas de palmito.

En cuanto a volúmenes exportados y mercados de destino, en octubre se vendieron 1 032 m³ de triplay, principalmente a México (90,2 por ciento), Venezuela (4,9 por ciento) y Guatemala (4,8 por ciento); 312 m³ de madera aserrada a México; 139 m³ de tablillas y frisos a China. Asimismo, se vendieron 10 560 barriles de combustibles, entre diesel 2, residual 6 y turbo A-1 a Colombia; así como 340 398 unidades de peces vivos a diferentes

países, principalmente a Estados Unidos (45 por ciento), Japón (14,7 por ciento), Hong Kong (11,6 por ciento) y Alemania (11,3 por ciento). De igual manera, se exportaron 64 t. de conservas de palmito, principalmente a Argentina (53,1 por ciento), Francia (25 por ciento) y Estados Unidos (21,9 por ciento).

En el periodo enero-octubre de 2006, las exportaciones totalizaron US\$ 35,4 millones, monto inferior en US\$ 6,1 millones ó 14,7 por ciento al registrado en igual periodo del año anterior, incidiendo la caída del rubro

3.3. Importaciones FOB

Las compras de bienes al exterior alcanzaron US\$ 11,9 millones, superior en US\$ 7,6 millones ó 180,8 por ciento respecto a octubre 2005. Este comportamiento se explicó, en parte, por la mayor actividad petrolera en la Selva Norte. Las importaciones de bienes de capital crecieron 279 por ciento, bienes de consumo 59,1 por ciento y materias primas 51,7 por ciento.

El crecimiento de las compras de bienes de capital se asoció a mayores importaciones de materiales de construcción (3 258,3 por ciento) y de equipo de transporte (99,1 por ciento); en las primeras influyó la adquisición de 5 182 TM de tubos de perforación y en las segundas la compra de partes para motores; sin embargo, se registraron menores compras para la industria (24,9 por ciento).

En tanto, el repunte de bienes de consumo se

“resto de productos” (76,9 por ciento), por menor valor de los envíos de las empresas petroleras; y las menores ventas de productos forestales (2,9 por ciento), particularmente madera laminada y triplay. Por el contrario, crecieron las exportaciones de productos agroindustriales (74,7 por ciento), peces vivos (21,1 por ciento) y “otros productos” (101,6 por ciento); en las agroindustriales incidieron las ventas de conservas de palmito y pulpa congelada de camu camu.

vinculó a mayores compras de bienes duraderos (150 por ciento), ya que las compras de bienes no duraderos cayeron en 31,8 por ciento. De igual manera, el incremento de las importaciones de materias primas se explicó por mayores compras de insumos para la industria (49,6 por ciento).

En los primeros diez meses de 2006, las importaciones totalizaron US\$ 72,3 millones, superiores en US\$ 10 millones ó 16,1 por ciento respecto a igual periodo del año anterior. Este incremento se explicó por la expansión de la actividad petrolera en la Selva Norte, lo que a su vez impulsó las adquisiciones de materias primas (18,9 por ciento), bienes de capital (16,1 por ciento) y bienes de consumo (8,9 por ciento). El caso de bienes de consumo se explicó por mayores compras de alimentos (azúcar); y el de bienes de capital se vinculó a las compras para la industria y materiales de construcción (cemento y tubos de perforación).

IV. FINANZAS PÚBLICAS

4.1. Recaudación Tributaria

La recaudación tributaria en octubre 2006 totalizó S/. 20 millones, superior en S/. 7,6 millones ó 61,3 por ciento respecto a igual mes del año anterior. Este comportamiento positivo se atribuyó, en parte, al efecto de las acciones de cobranza y fiscalización tributaria. Por ende, la recaudación de los tributos internos creció 12,2 por ciento y la de los aduaneros lo hizo en 214,6 por ciento.

Los ingresos tributarios aumentaron en S/. 7,6 millones ó 61,6 por ciento respecto a octubre 2005, incidiendo los mayores ingresos del IGV (106,2 por ciento), vinculados al mayor rendimiento del IGV

aplicado a las importaciones, como consecuencia de la mayor base gravable; y los impuestos a las importaciones (149,6 por ciento). También influyó la mayor recaudación del impuesto a la renta (21,1 por

ciento), asociada principalmente a mayores pagos a cuenta en rentas de tercera categoría cuenta propia, retenciones de rentas de cuarta categoría y de no domiciliados; aunado la mayor recaudación del ISC (68,7 por ciento), vinculada al rendimiento del tributo aplicado a la cerveza y bebidas gaseosas.

En el periodo enero-octubre de 2006, la recaudación tributaria ascendió a S/. 161,4 millones, importe superior en S/. 40,6 millones ó 33,6 por ciento al registrado en

igual periodo del año anterior. Este resultado positivo se explicó por el mayor rendimiento del impuesto a la renta (S/. 13,8 millones ó 21,6 por ciento), IGV a las importaciones (S/. 12,1 millones ó 61,7 por ciento) e ISC (S/. 2,4 millones ó 71,5 por ciento). También influyó la recaudación de los impuestos a las importaciones (S/. 7 millones ó 82,8 por ciento) e ingresos no tributarios (S/. 4,9 millones ó 348 por ciento).

CUADRO Nº 15				
LORETO: RECAUDACION TRIBUTARIA DEL GOBIERNO CENTRAL (Miles de nuevos soles)				
	Oct. 2005	Oct. 2006	Ene.-Oct. 2005	Ene.-Oct. 2006
Total (I+II)	12 415	20 028	120 795	161 423
I. Ingresos tributarios	12 283	19 845	119 370	155 039
1. Impuestos a la renta	5 965	7 224	63 942	77 773
2. Impuestos a las importaciones	895	2 234	8 506	15 553
3. <u>Impuesto general a las ventas (IGV)</u>	<u>4 374</u>	<u>9 020</u>	<u>37 070</u>	<u>48 864</u>
- Interno	2 271	1 823	15 110	13 276
- Importaciones	1 871	6 402	19 561	31 625
- Promoción municipal	232	795	2 399	3 963
4. Impuesto selectivo al consumo (ISC)	387	653	3 342	5 730
5. Otros ingresos tributarios	662	714	6 510	7 119
II. Ingresos no tributarios	132	183	1 425	6 384

Fuente: SUNAT – Aduanas.

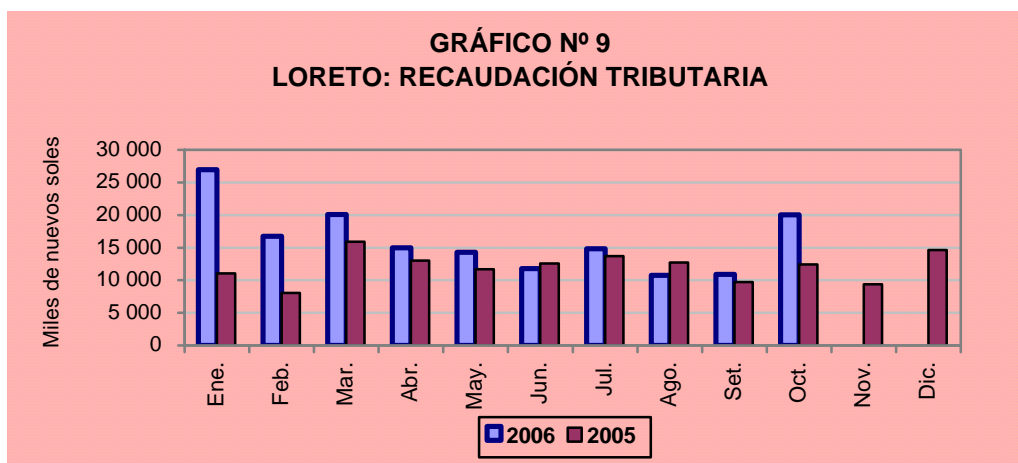

4.2.- Ejecución de gastos del Gobierno Regional

La ejecución de gastos del Gobierno Regional fue de S/. 47,2 millones, importe mayor en S/. 2,5 millones ó 5,6 por ciento al registrado en octubre 2005. Esta evolución positiva estuvo en línea con los mayores gastos corrientes (8,7 por ciento), vinculados a la expansión de todos los rubros, y con los gastos de capital (24,1 por ciento), asociados a mayores inversiones. Los gastos corrientes representaron el 83,5 por ciento y los gastos de capital 16,5 por ciento.

En cuanto a las fuentes del gasto, se registró crecimiento en casi todas ellas, así, recursos ordinarios creció 8 por ciento, canon y sobrecanon (42,7 por ciento); recursos

directamente recaudados (27,7 por ciento) y, donaciones y transferencias (47,1 por ciento). Las principales fuentes de financiamiento del gasto fueron recursos ordinarios y, canon y sobrecanon, que en conjunto aportaron el 93,5 por ciento del total.

En el periodo enero-octubre de 2006, el gasto fue de S/. 461,1 millones, monto inferior en S/. 12 millones ó 2,5 por ciento al registrado en igual periodo del año anterior. Este

resultado negativo se explicó por los menores gastos de capital (38,2 por ciento), asociados al menor nivel de inversiones. Antes bien, los gastos corrientes crecieron en 8,2 por ciento, vinculados a la expansión de todos los rubros de gasto, destacando los rubros personal y obligaciones; bienes y servicios y, obligaciones previsionales.

CUADRO Nº 16
LORETO: EJECUCIÓN DE GASTOS DEL GOBIERNO REGIONAL
POR TIPO DE GASTO
(Miles de nuevos soles)

	Oct. 2005	Oct. 2006	Var. %	Ene.-Oct. 2005	Ene.-Oct. 2006	Var. %
Total (A + B + C):	44 712	47 199	5,6	473 143	461 124	-2,5
A. GASTOS CORRIENTES	36 248	39 394	8,7	362 308	391 973	8,2
-Personal y Obligaciones	26 099	28 568	9,5	263 833	283 605	7,5
-Obligaciones Previsionales	4 221	4 315	2,2	44 034	45 348	3,0
-Bienes y Servicios	5 806	6 372	9,7	53 106	61 587	16,0
-Otros Gastos Corrientes	122	139	13,9	1 335	1 433	7,3
B. GASTOS DE CAPITAL	6 287	7 805	24,1	97 773	60 434	-38,2
-Inversiones	5 959	7 047	18,3	91 054	56 945	-37,5
-Inversiones financieras	-	470	+	4 073	1 223	-70,0
-Otros Gastos de Capital	328	288	-12,2	2 646	2 266	-14,4
C. SERVICIO DE LA DEUDA	2 177	-	-	13 062	8 717	-33,3
-Intereses	170	-	-	1 366	258	-81,1
-Amortización	2 007	-	-	11 696	8 459	-27,7

Fuente: Gerencia de Planificación, Presupuesto y Acondicionamiento Territorial-Gobierno Regional de Loreto.

CUADRO Nº 17
LORETO: EJECUCIÓN DE GASTOS DEL GOBIERNO REGIONAL
POR FUENTES DE FINANCIAMIENTO
(Miles de nuevos soles)

	Oct. 2005	Oct. 2006	Var. %	Ene.-Oct. 2005	Ene.-Oct. 2006	Var. %
Fuentes de financiamiento	44 712	47 199	5,6	473 143	461 124	-2,5
Recursos Ordinarios	31 367	33 865	8,0	315 183	342 929	8,8
Canon y sobrecanon	7 200	10 274	42,7	105 764	85 030	-19,6
Recursos Dir. Recaudados	1 213	1 549	27,7	11 937	12 938	8,4
Recursos Oper. Ofic. de Crédito Interno	3 396	0	-100,0	22 298	1 666	-92,5
Donaciones y Transferencias	1 027	1 511	47,1	12 926	18 561	43,6
Fondo de Compensación Regional	509	0	-100,0	5 035	0	-100,0

Fuente: Gerencia de Planificación, Presupuesto y Acondicionamiento Territorial-Gobierno Regional de Loreto.

4.3.- Ejecución del programa de inversiones del Gobierno Regional

La ejecución financiera del programa de inversiones fue de S/. 7,5 millones, superior en S/. 1,6 millones ó 26,1 por ciento respecto a octubre 2005. Este incremento se explicó por la mayor inversión en los sectores Educación y Cultura (408,2 por ciento), Pesca (4 141,7 por ciento), Administración y Planeamiento (143,6 por ciento) y, Salud y

Saneamiento (78,8 por ciento). En el sector Educación y Cultura los recursos se destinaron a la ejecución de la obra "Rehabilitación y Equipamiento del CETI Jesús Nazareno de San Lorenzo"; en Pesca a obras de Infraestructura Pesquera y, en Salud y Saneamiento a la construcción del Centro de Salud de Jenaro Herrera. Sin embargo, la

inversión cayó en los sectores Vivienda y Desarrollo Urbano (40,3 por ciento), Agrario (16,2 por ciento) y Transportes (71,3 por ciento).

En el período enero-octubre de 2006, la inversión totalizó S/. 58,2 millones, inferior en S/. 36,9 millones ó 38,9 por ciento frente a igual periodo de 2005, por factores estadísticos. Por consiguiente, cayó la inversión en los sectores Educación y Cultura

(51 por ciento), Transportes (83,2 por ciento), Agrario (62 por ciento) e Industria (-91,9 por ciento). Por el contrario, la inversión aumentó en los sectores Vivienda y Desarrollo Urbano (47,7 por ciento), por avance de la obra “Pavimentación de la Avenida Moore”; Energía (138,5 por ciento) y Salud (154,2 por ciento).

CUADRO Nº 18
LORETO: PROGRAMA DE INVERSIONES DEL GOBIERNO REGIONAL
(Miles de nuevos soles)

SECTORES	Oct. 2005	Oct. 2006	Var. %	Ene.-Oct. 2005	Ene.-Oct. 2006	Var. %
TOTAL	5 959	7 517	26,1	95 127	58 168	-38,9
Justicia	0	58	+	-	1 344	+
Administración y Planeamiento	156	380	143,6	1 936	2 992	54,5
Agraria	271	227	-16,2	7 144	2 718	-62,0
Asistencia y Previsión Social	77	16	-79,2	967	214	-77,9
Comunicaciones	0	0	-	0	0	-
Defensa y Seguridad Nacional	0	0	-	0	7	+
Educación y Cultura	659	3 349	408,2	31 540	15 465	-51,0
Energía y Recursos Minerales	32	46	43,8	1 918	4 574	138,5
Industria, Comercio y Servicios	50	7	-86,0	1 648	133	-91,9
Pesca	12	509	4 141,7	655	1 526	130,0
Salud y Saneamiento	132	236	78,8	1 440	3 661	154,2
Transporte	122	35	-71,3	34 530	5 817	-83,2
Vivienda y Desarrollo Urbano	4 448	2 654	-40,3	13 349	19 717	47,7

Fuente: Gerencia de Planificación, Presupuesto y Acondicionamiento Territorial-Gobierno Regional de Loreto.

V. MONEDA Y CRÉDITO

Al 31 de octubre de 2006, los agregados monetarios crédito y liquidez del Sistema Financiero de Loreto registraron una evolución positiva respecto al mes anterior. Así, las colocaciones crecieron 2 por ciento, incidiendo los créditos otorgados en moneda nacional (4,7 por ciento), los créditos en moneda extranjera disminuyeron en 3,2 por

ciento. Igualmente, la liquidez aumentó en 4,3 por ciento respecto a septiembre 2006, debido principalmente a la mayor captación de depósitos a la vista (9,4 por ciento) y depósitos de ahorro (13,5 por ciento), ya que los depósitos a plazo cayeron en 5,6 por ciento frente al mes anterior.

GRÁFICO Nº 10
LORETO: DEPÓSITOS Y COLOCACIONES DEL SISTEMA FINANCIERO

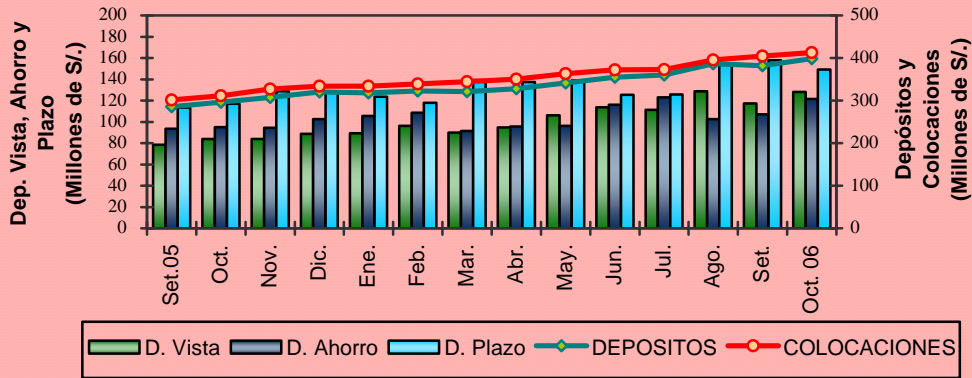

5.1. Colocaciones

El saldo de colocaciones al 31 de octubre 2006 fue de S/. 412,5 millones, importe mayor en S/. 101,2 millones ó 32,5 por ciento al registrado en igual mes del año anterior, lo que equivale a un crecimiento real de 30 por ciento. Este comportamiento positivo estuvo en línea con los mayores créditos otorgados en moneda nacional (54,7 por ciento), mientras que los otorgados en moneda extranjera registraron una ligera disminución de 2,7 por ciento, en términos reales.

Las colocaciones del Sistema Bancario registraron un crecimiento real de 31,2 por ciento respecto a octubre del año anterior. Esta evolución se dio en todas las empresas que lo integran, con excepción del Banco del Trabajo, cuyas colocaciones cayeron 24 por ciento. Igualmente, las colocaciones del Sistema no Bancario se incrementaron 26,1 por ciento en términos reales, incidiendo la

expansión de todas las instituciones que lo integran, con excepción de la CRAC San Martín, que cayó en 10,8 por ciento.

Los créditos en soles representaron el 67,9 por ciento del total de colocaciones al 31 de octubre 2006, en tanto, los otorgados en dólares constituyeron el 32,1 por ciento, lo que refleja la preferencia de los agentes económicos por endeudarse en moneda nacional, ya que en octubre 2005, la participación relativa de los créditos en dólares fue de 42,9 por ciento.

La cartera atrasada fue de S/. 11,7 millones, lo que representó el 2,9 por ciento del importe de colocaciones brutas, ratio menor al registrado en octubre 2005 que fue de 3,2 por ciento. La cartera estuvo constituida por S/. 6,8 millones en créditos vencidos y por S/. 4,9 millones en cobranza judicial. El ratio de cartera atrasada en soles fue de 3,1 por ciento y en dólares fue de 2,2 por ciento.

CUADRO Nº 19
LORETO: COLOCACIONES DEL SISTEMA FINANCIERO
(Saldos en miles de nuevos soles)

	Oct. 2005	Set. 2006	Oct. 2006	Var. % Real Anual
Total	311 310	404 228	412 484	30,0
Moneda Nacional	177 657	267 276	279 963	54,7
Moneda Extranjera	133 653	136 952	132 521	-2,7
A. Sistema Bancario	242 634	316 979	324 253	31,2
Iquitos	227 143	296 210	302 856	30,9

- Banco Continental	88 989	118 167	123 165	35,8
- Banco de Crédito	51 867	62 974	64 181	21,4
- Banco Interbank	41 854	49 048	48 864	14,6
- Banco Scotiabank	27 049	44 133	44 776	62,5
- Banco del Trabajo	13 549	10 816	10 487	-24,0
- Mibanco	3 835	11 072	11 383	191,3
Yurimaguas	15 491	20 769	21 397	35,6
- Banco Continental	10 702	14 416	15 055	38,1
- Banco de Crédito	4 789	6 353	6 342	30,0
B. Sistema no Bancario	68 676	87 249	88 231	26,1
Iquitos	35 814	49 870	50 667	38,8
- CMAC Maynas	35 814	49 870	50 667	38,8
Yurimaguas	32 862	37 379	37 564	12,2
- CRAC San Martín	11 945	11 313	10 861	-10,8
- CMAC Maynas	7 621	8 695	8 590	10,6
- CMAC Paíta	9 794	12 478	12 907	29,3
- CMAC Piura	3 502	4 893	5 206	45,9

Fuente: Superintendencia de Banca y Seguros.

5.2.- Depósitos y Obligaciones

El saldo de depósitos fue de S/. 398,7 millones al 31 de octubre 2006, monto superior en S/. 102,4 millones ó 34,6 por ciento al registrado en igual mes del año anterior, lo que equivale a un crecimiento real de 32,1 por ciento. Este resultado se explicó por los mayores ingresos de los agentes económicos, que les permite tomar decisiones de ahorro. Ello se vio reflejado en las mayores captaciones en moneda nacional, en todas sus modalidades, así, los depósitos a la vista crecieron 51,6 por ciento; de ahorro en 44,1 por ciento y a plazo en 68,8 por ciento; y en las mayores captaciones en moneda extranjera, en todas sus modalidades, así, los depósitos a la vista aumentaron en 44,7 por ciento, de ahorro en 0,7 por ciento y a plazo en 0,4 por ciento, en términos reales.

A fines de octubre 2006, la liquidez mostró la siguiente composición relativa: depósitos a la vista (24 por ciento en soles y el 8,2 por ciento en dólares); depósitos de ahorro (19,9 por ciento en soles y el 10,6 por ciento en

dólares) y depósitos a plazo (18,1 por ciento en soles y el 19,3 por ciento en dólares).

Las captaciones del Sistema Bancario registraron un crecimiento real de 37,7 por ciento, comportamiento que se dio en todas las instituciones que lo conforman, a excepción del Banco de Crédito de Yurimaguas, que cayó en 14,6 por ciento. Igualmente, los depósitos reales del Sistema no Bancario crecieron en 11 por ciento, incidiendo las mayores captaciones de la CMAC Maynas, tanto en la plaza financiera de Iquitos (13,3 por ciento) como en la de Yurimaguas (29,1 por ciento).

Al 31 de octubre 2006, el Sistema Bancario registró una participación relativa de 82,4 por ciento de la liquidez total y el no Bancario el restante 17,6 por ciento. El primero aumentó su ratio de participación respecto a octubre 2005, en desmedro del segundo. Por último, el grado de dolarización de la liquidez se ubicó en 38,1 por ciento a fines de octubre 2006, menor en 8,7 puntos porcentuales respecto a igual mes del año anterior.

CUADRO N° 20				
LORETO: DEPOSITOS Y OBLIGACIONES DEL SISTEMA FINANCIERO				
(SalDOS en miles de nuevos soles)				
	Oct. 2005	Set. 2006	Oct. 2006	Var. % Real Anual
Total	296 269	382 108	398 698	32,1
Moneda Nacional	157 643	229 900	246 770	53,6
Moneda Extranjera	138 626	152 208	151 928	7,6

Depósitos a la vista	84 018	117 158	128 204	49,8
Depósitos de ahorro	95 123	106 982	121 442	25,3
Depósitos a plazo	117 128	157 968	149 052	24,9
A. Sistema Bancario	234 192	315 279	328 483	37,7
Iquitos	215 373	292 603	305 641	39,3
- Banco Continental	69 765	104 449	97 927	37,8
- Banco de Crédito	57 641	63 827	66 510	13,2
- Banco Interbank	35 600	45 899	49 290	35,9
- Banco Scotiabank	50 597	73 351	86 812	68,4
- Banco del Trabajo	1 624	2 399	2 452	48,2
- Mibanco	146	2 678	2 650	1 681,2
Yurimaguas	18 819	22 676	22 842	19,1
- Banco Continental	11 198	15 849	16 206	42,0
- Banco de Crédito	7 621	6 827	6 636	-14,6
B. Sistema no Bancario	62 077	66 829	70 215	11,0
Iquitos	53 211	57 954	61 457	13,3
- CMAC Maynas	53 211	57 954	61 457	13,3
Yurimaguas	8 866	8 875	8 758	-3,1
- CMAC Maynas	1 964	2 726	2 584	29,1
- CMAC Paíta	1 620	1 534	1 632	-1,1
- CMAC Piura	317	603	692	114,2
- CRAC San Martín	4 965	4 012	3 850	-23,9

Fuente: Superintendencia de Banca y Seguros.

Iquitos, enero 2007.

CUADRO Nº 01
LORETO: PRODUCCIÓN DE LOS PRINCIPALES PRODUCTOS AGROPECUARIOS 2005 - 2006 1/.

(VBP y toneladas métricas).

	2005			TOTAL 2 005	2006										Var.% 2006/2005	
	Oct.	Nov.	Dic.		Ene.	Feb.	Mar.	Abr.	May.	Jun.	Jul.	Ago.	Set.	Oct.	Oct.	Ene.- Oct.
AGROPECUARIO 2/	<u>46 504</u>	<u>48 771</u>	<u>53 865</u>	<u>445 263</u>	<u>34 635</u>	<u>38 162</u>	<u>34 207</u>	<u>30 899</u>	<u>30 341</u>	<u>25 809</u>	<u>26 705</u>	<u>32 659</u>	<u>42 124</u>	<u>46 820</u>	<u>0,7</u>	<u>-0,1</u>
AGRÍCOLA 2/	<u>41 661</u>	<u>44 937</u>	<u>48 612</u>	<u>391 916</u>	<u>30 128</u>	<u>33 816</u>	<u>30 030</u>	<u>27 002</u>	<u>24 410</u>	<u>20 955</u>	<u>22 075</u>	<u>28 761</u>	<u>37 219</u>	<u>42 427</u>	<u>1,8</u>	<u>-0,5</u>
Arroz Cáscara	22 527	25 567	27 101	121 462	6 866	3 580	2 899	2 036	2 089	3 584	4 090	5 274	14 564	24 256	7,7	0,6
Frijol G. Seco	1 332	1 252	416	5 345	0	0	0	0	0	0	162	963	1 685	792	-40,5	-2,0
Frijol Caupi	1 698	1 442	1 116	5 663	78	28	0	0	0	0	85	1 131	1 060	931	-45,2	6,7
Plátano	30 587	31 469	29 904	349 000	28 478	29 958	28 903	27 773	26 887	24 581	24 381	32 999	30 992	31 468	2,9	-0,4
Yuca	33 756	36 200	24 951	368 617	28 849	36 515	32 206	30 329	28 081	26 201	28 460	30 279	32 581	34 817	3,1	0,3
Maíz Choclo	2 061	1 407	11 612	34 310	2 826	2 912	1 699	1 603	862	1 086	862	1 008	1 589	2 057	-0,2	-22,5
Limón	443	499	573	7 599	966	670	776	866	723	560	517	558	600	518	16,9	3,5
Naranja	203	143	35	1 581	95	99	132	113	148	163	159	112	132	184	-9,4	-4,7
Papaya	498	545	498	6 137	528	506	699	777	389	321	573	613	677	712	43,0	13,8
Mandarina	222	224	153	2 132	217	240	156	115	114	123	131	139	183	203	-8,6	-7,6
Piña	3 859	4 491	4 441	19 793	1 818	692	376	393	328	277	191	553	2 541	4 681	21,3	9,1
Cocotero	477	476	414	5 044	541	451	413	295	365	372	366	384	500	511	7,1	1,1
Maní	78	74	105	538	26	13	7	8	8	4	11	48	100	116	48,7	-5,0
Caña Azúcar	15 782	11 649	14 117	164 617	14 753	16 305	13 699	10 640	13 658	15 010	15 039	15 691	13 649	16 294	3,2	4,2
Maíz Amarillo Duro	9 745	12 276	20 484	70 311	4 503	4 189	2 197	1 185	990	761	633	2 653	7 894	8 828	-9,4	-9,9
Palma Aceitera	23	23	19	219	19	25	29	24	21	22	24	23	24	27	17,4	34,5
Aguaje	881	788	679	11 564	1 409	498	292	200	279	396	402	607	829	870	-1,2	-42,7
Camu camu	47	498	763	6 587	744	1 843	2 410	561	15	0	0	99	154	223	374,5	13,6
Humarí	0	0	32	4 122	63	1 444	1 467	895	0	0	0	0	0	0	-	-5,4
Pijuayo Fruto	0	389	1 262	18 181	1 792	4 098	3 845	3 628	2 996	0	0	0	0	0	-	-1,0
Pijuayo Palmito	63	62	41	624	47	75	66	43	59	24	67	69	70	75	19,0	14,2
Sandía	1 725	2 118	2 046	9 853	324	0	0	0	0	0	243	1 761	3 041	2 784	61,4	43,3
OTROS CULTIVOS	11 739	11 675	12 547	107 096	9 959	9 905	10 872	8 338	6 214	5 794	5 982	7 985	11 002	12 593	7,3	7,0
PECUARIO 2/	<u>4 843</u>	<u>3 834</u>	<u>5 253</u>	<u>53 347</u>	<u>4 507</u>	<u>4 346</u>	<u>4 177</u>	<u>3 897</u>	<u>5 931</u>	<u>4 854</u>	<u>4 630</u>	<u>3 898</u>	<u>4 905</u>	<u>4 393</u>	<u>-9,3</u>	<u>2,9</u>
CARNE (t.m)	<u>1 363</u>	<u>1 054</u>	<u>1 512</u>	<u>15 171</u>	<u>1 276</u>	<u>1 245</u>	<u>1 166</u>	<u>1 075</u>	<u>1 733</u>	<u>1 393</u>	<u>1 336</u>	<u>1 089</u>	<u>1 407</u>	<u>1 223</u>	<u>-10,3</u>	<u>2,7</u>
Aves	1 223	889	1 367	13 328	1 146	1 096	1 010	925	1 592	1 249	1 198	944	1 259	1 068	-12,7	3,7
Porcino	87	110	96	1 211	86	97	94	95	89	93	88	90	89	94	8,0	-9,0
Vacuno	48	49	43	532	36	43	52	47	42	45	44	49	51	56	16,7	5,7
Ovino	1	1	1	12	1	1	1	1	0	1	0	1	1	1	0,0	-20,0
Búfalo	4	5	5	88	7	8	9	7	10	5	6	5	7	4	0,0	-12,8
LECHE (t.m.)	<u>87</u>	<u>88</u>	<u>88</u>	<u>991</u>	<u>85</u>	<u>77</u>	<u>78</u>	<u>84</u>	<u>117</u>	<u>114</u>	<u>117</u>	<u>122</u>	<u>121</u>	<u>126</u>	<u>44,8</u>	<u>27,7</u>
HUEVOS (t.m.)	<u>202</u>	<u>176</u>	<u>175</u>	<u>1 938</u>	<u>170</u>	<u>153</u>	<u>183</u>	<u>177</u>	<u>163</u>	<u>158</u>	<u>136</u>	<u>158</u>	<u>156</u>	<u>183</u>	<u>-9,4</u>	<u>3,2</u>
OTROS (t.m.)	<u>60</u>	<u>64</u>	<u>61</u>	<u>688</u>	<u>70</u>	<u>43</u>	<u>51</u>	<u>64</u>	<u>61</u>	<u>59</u>	<u>57</u>	<u>51</u>	<u>63</u>	<u>63</u>	<u>5,0</u>	<u>3,4</u>

Fuente: Oficina de Información Agraria - Dirección Regional Agraria de Loreto.

1/ Preliminar.

2/ Valor Bruto de Producción a precios de 1994 (Miles de Nuevos soles).

CUADRO Nº 02
LORETO: PRODUCCIÓN DE OTROS PRODUCTOS AGRÍCOLAS 2005 - 2006 1/.
(VBP y toneladas métricas).

	2005			TOTAL 2 005	2006										Var.% 2006/2005	
	Oct.	Nov.	Dic.		Ene.	Feb.	Mar.	Abr.	May.	Jun.	Jul.	Ago.	Set.	Oct.	Oct.	Ene.- Oct.
OTROS CULTIVOS 2/	1 882	1 926	2 106	17 003	1 624	1 689	1 663	1 311	917	913	927	1 219	1 781	2 073	10,1	8,8
Ají	23	14	38	266	28	40	27	23	17	22	29	53	47	42	82,6	53,3
Anona	0	0	13	253	42	48	40	56	28	50	0	0	0	0	-	10,0
Araza	423	380	407	3 474	367	409	419	378	208	215	0	0	325	433	2,4	2,5
Cacao	10	10	9	51	10	11	0	0	0	0	0	0	4	8	-20,0	3,1
Café	6	5	3	72	0	0	0	0	0	18	15	9	11	8	33,3	-4,7
Caimito	449	459	635	3 973	333	257	355	356	252	182	153	185	298	428	-4,7	-2,8
Carambola	0	111	107	829	175	163	140	140	31	0	0	0	0	0	-	6,2
Caigua	39	33	63	389	28	39	29	28	17	25	42	54	93	67	71,8	44,0
Cebolla	13	7	18	131	0	0	0	0	0	0	0	0	0	13	0,0	-87,7
Cebolla China	27	21	54	311	20	23	22	25	11	27	19	48	54	64	137,0	32,6
Col o repollo	21	24	42	206	13	18	19	17	11	16	14	21	33	26	23,8	34,3
Cocona	116	87	28	619	34	46	20	16	15	17	47	110	205	179	54,3	36,7
Cube	48	46	22	478	144	258	145	184	88	71	96	0	0	0	-100,0	140,5
Frijol Palo Grano	0	0	0	26	3	0	0	0	0	0	3	0	0	0	-	-76,9
Guayaba	403	304	380	1 824	0	0	0	0	0	0	16	212	317	279	-30,8	-27,7
Guanabana	0	0	14	170	49	57	62	0	0	0	0	0	0	0	-	7,7
Huasai	69	73	74	888	85	90	53	56	85	82	93	88	67	72	4,3	4,0
Lechuga	22	17	22	183	11	11	8	26	11	18	11	25	23	17	-22,7	11,8
Lima	0	0	0	55	15	12	8	18	0	0	0	0	0	0	-	-3,6
Limón Dulce	0	0	0	74	15	16	18	15	0	0	0	0	0	0	-	-13,5
Lucuma	0	0	0	17	4	6	6	5	0	0	0	0	0	0	-	23,5
Mango	0	235	198	1 267	332	248	180	0	0	0	0	0	0	0	-	-8,9
Maracuyá	14	7	6	95	13	12	18	8	0	0	0	8	17	15	7,1	11,0
Marañón	241	235	76	926	0	0	0	0	0	0	0	187	202	256	6,2	4,9
Melón	507	258	470	1 872	89	28	16	0	0	0	7	95	396	600	18,3	7,6
Palto	32	139	134	749	122	128	51	54	59	65	0	3	14	51	59,4	14,9
Pasto Braquiaria	3 626	3 762	3 458	33 976	3 081	2 805	3 807	2 618	2 254	2 092	2 262	2 653	3 104	3 644	0,5	5,8
Pasto Elefante	1 196	1 147	1 564	11 969	1 092	852	949	838	791	868	890	959	1 124	1 294	8,2	4,3
Pasto Imperial	313	295	302	2 672	134	144	130	185	247	204	220	202	269	276	-11,8	-3,1
Pasto Toro Urco	2 507	2 489	2 948	24 360	2 661	2 400	2 186	1 791	1 467	1 354	1 532	2 113	2 761	2 816	12,3	11,4
Pacae	774	788	571	7 315	584	939	1 239	732	323	194	190	334	456	687	-11,2	-4,7
Pepino	262	264	350	2 059	119	140	116	108	117	138	157	209	277	315	20,2	17,4
Poma Rosa	0	0	81	626	102	144	151	41	0	0	0	3	0	0	-	-19,1
Soya	2	0	0	4	0	0	0	0	0	0	0	0	0	5	150,0	25,0
Taperiba	0	0	0	427	89	86	98	97	86	9	0	3	0	0	-	9,6
Toronja	332	273	95	1 422	58	40	59	54	51	58	60	189	443	454	36,7	39,1
Tomate	195	122	301	1 415	75	82	45	50	16	36	80	142	272	311	59,5	11,8
Tumbo	26	26	18	206	25	12	17	16	15	11	14	44	48	48	84,6	54,3
Zapallo	43	44	46	368	0	6	7	7	14	22	32	36	142	185	330,2	62,2
Zapote	0	0	0	1 079	7	335	432	396	0	0	0	0	0	0	-	8,4

Fuente: Oficina de Información Agraria - Dirección Regional Agraria de Loreto.

1/ Preliminar.

2/ Valor Bruto de Producción a precios de 1994 (miles de nuevos soles).

CUADRO N° 03

LORETO: SIEMBRAS POR CAMPAÑA DE PRINCIPALES PRODUCTOS AGRÍCOLAS 2005-2006 / 2006-2007 1/.

(Hectáreas).

	2005-2006										CAMPAÑA 2005-2006	2006-2007			Var. % 2006/2005	
	Oct.	Nov.	Dic.	Ene.	Feb.	Mar.	Abr.	May.	Jun.	Jul.		Ago.	Set.	Oct.	Oct.	Ago.- Oct.
	10 073	8 673	5 138	4 015	5 566	3 568	4 269	8 695	20 160	25 342		131 958	20 497	16 404	10 625	5,5
Arroz Cáscara	2 577	1 649	798	578	554	708	1 098	2 825	7 236	6 729	34 359	5 106	4 363	2 086	-19,1	-5,2
Frijol G.S.	0	0	0	0	0	0	171	581	1 749	1 653	4 666	184	24	0	-	-59,4
Frijol Caupi	55	5	20	0	0	0	32	358	1 799	1 797	5 416	651	345	45	-18,2	-25,9
Plátano	548	449	594	166	179	168	225	224	273	627	5 001	928	848	830	51,5	24,3
Yuca	3 673	2 799	2 109	2 108	3 382	1 631	1 945	2 634	2 944	4 121	35 505	4 434	4 505	3 785	3,0	7,5
Maíz choclo	779	601	414	254	297	174	110	217	440	265	6 186	1 662	973	672	-13,7	-3,1
Limón	5	0	0	3	5	4	2	8	2	7	56	12	4	2	-60,0	-28,0
Naranja	0	0	0	0	0	0	3	0	2	2	7	0	3	2	+	+
Papaya	6	8	3	14	11	15	19	11	16	29	156	22	18	21	250,0	103,3
Mandarina	0	0	0	0	0	0	0	0	5	1	6	3	0	0	-	-
Piña	12	23	25	20	12	5	9	5	5	19	156	22	20	53	341,7	187,9
Cocotero	2	1	0	3	1	2	5	3	6	6	29	4	2	0	-100,0	200,0
Maní	29	14	10	5	11	10	11	35	133	132	561	141	53	43	48,3	18,5
Caña de Azucar	36	42	33	44	53	57	39	39	77	242	963	261	109	76	111,1	32,3
Maíz A. D.	1 966	2 825	866	496	694	319	183	1 229	4 729	8 041	32 240	6 359	4 568	2 611	32,8	5,3
Palma Aceitera	20	10	0	77	104	191	213	258	0	475	1 444	0	0	0	-100,0	-100,0
Urena	0	0	0	0	0	0	0	0	0	0	0	0	0	0	-	-
Aguaje	0	0	0	0	0	0	3	0	0	0	3	0	0	0	-	-
Camucamu	0	0	0	0	0	0	3	0	0	0	3	0	0	0	-	-
Humarí	0	0	0	0	3	2	3	0	0	0	8	0	0	0	-	-
Pijuayo fruto	0	0	0	3	5	1	1	0	0	0	10	0	0	0	-	-
Pijuayo Palmito	0	0	0	0	0	0	0	0	0	0	0	0	0	0	-	-
Sandía	13	0	0	0	0	0	0	40	269	241	764	175	18	0	-100,0	-9,8
Otros	352	247	266	244	255	281	194	228	475	955	4 419	533	551	399	13,4	16,4

Fuente: Oficina de Información Agraria - Dirección Regional Agraria de Loreto.

1/ Preliminar.

CUADRO N° 04

LORETO: SIEMBRAS POR CAMPAÑA DE OTROS PRODUCTOS AGRÍCOLAS 2005-2006 / 2006-2007 1/.

(Hectáreas).

	2005-2006										CAMPAÑA 2005-2006	2006-2007			Var. % 2006/2005	
	Oct.	Nov.	Dic.	Ene.	Feb.	Mar.	Abr.	May.	Jun.	Jul.		Ago.	Set.	Oct.	Oct.	Ago.- Oct.
TOTAL	352	247	266	244	255	281	194	228	475	955	4 419	533	551	399	13,4	16,4
Ají	6	7	7	6	7	5	7	4	14	15	91	10	9	10	66,7	52,6
Anona	0	0	0	0	0	0	0	0	0	0	0	0	0	0	-	-
Arazá	0	0	0	0	0	0	0	0	2	0	4	0	0	2	+	0,0
Cacao	0	0	0	0	0	0	0	0	0	0	0	0	0	0	-	-
Café	0	0	0	0	0	0	0	0	0	0	0	0	0	0	-	-
Caimito	4	2	2	5	2	0	0	6	1	8	36	0	0	0	-100,0	-100,0
Carambola	0	0	0	0	0	1	4	0	0	0	5	0	0	0	-	-
Caigua	10	6	7	9	12	8	9	5	21	42	157	23	14	6	-40,0	13,2
Cebolla	1	0	0	0	0	0	0	0	0	0	7	0	0	0	-100,0	-100,0
Cebolla China	8	6	6	5	7	3	4	7	7	32	108	21	11	6	-25,0	22,6
Col o repollo	4	4	4	4	4	3	3	3	6	7	52	7	5	4	0,0	14,3
Cocona	11	2	2	5	4	4	3	1	6	4	64	6	14	15	36,4	6,1
Cube	4	0	0	0	0	0	0	0	0	0	8	0	0	0	-100,0	-100,0
Frijol de palo grano	0	0	0	0	1	1	0	1	4	3	12	0	0	0	-	-100,0
Guayaba	1	0	0	0	0	0	0	0	0	11	12	0	4	0	-100,0	300,0
Guanábana	0	0	0	0	0	0	0	0	0	0	0	0	0	0	-	-
Huasaí	0	0	0	0	0	0	0	0	0	0	0	0	0	0	-	-
Lechuga	4	4	3	4	4	3	2	3	7	6	50	6	4	5	25,0	7,1
Lima	0	0	0	0	0	0	0	0	0	0	0	0	0	0	-	-
Limón Dulce	0	0	0	0	0	0	0	0	0	0	0	0	0	0	-	-
Lúcuma	0	0	0	0	0	0	0	0	0	0	0	0	0	0	-	-
Mango	0	0	0	0	0	0	0	0	0	0	0	0	0	0	-	-
Maracuyá	0	0	0	0	0	1	2	0	0	0	3	1	0	0	-	-
Marañon	3	2	0	0	0	0	0	0	0	0	5	0	0	0	-100,0	-100,0
Melón	11	1	3	0	0	0	0	11	67	111	279	41	16	0	-100,0	-33,7
Palto	0	1	2	1	0	3	2	0	5	0	14	0	2	0	-	-
Pasto Braquiaria	74	40	65	43	30	56	17	34	64	204	760	71	94	99	33,8	27,5
Pasto Elefante	27	20	21	29	24	35	15	22	30	61	376	29	61	33	22,2	3,4
Pasto Imperial	7	17	4	3	5	2	3	3	6	17	87	19	8	0	-100,0	0,0
Pasto Toro Urco	113	95	106	84	110	94	76	71	104	194	1 265	88	196	138	22,1	27,5
Pacae	8	12	6	16	9	18	10	9	7	6	115	23	12	17	112,5	136,4
Pepino	27	13	21	17	20	25	23	27	62	71	434	89	31	27	0,0	-5,2
Poma Rosa	0	0	0	0	0	0	0	0	0	21	21	0	0	0	-	-
Soya	0	0	0	0	0	0	0	0	2	3	5	0	0	0	-	-
Taperiba	0	0	0	0	0	0	0	0	1	0	5	0	0	0	-	-100,0
Toronja	0	0	0	2	2	2	2	3	2	5	20	0	6	6	+	500,0
Tomate	24	12	7	6	8	13	8	12	50	84	316	71	46	25	4,2	22,4
Tumbo	0	0	0	2	0	2	2	2	2	5	20	4	2	0	-	20,0
Zapallo	5	3	0	3	6	2	2	4	5	43	86	24	16	6	20,0	155,6
Zapote	0	0	0	0	0	0	0	0	0	2	2	0	0	0	-	-

Fuente: Oficina de Información Agraria - Dirección Regional Agraria de Loreto.

1/ Preliminar.

Cuadro Nº 05
LORETO: COSECHAS DE PRINCIPALES PRODUCTOS AGRÍCOLAS 2005 - 2006 1/
(Hectáreas)

	2005			TOTAL 2 005	2006										Var.% 2006/2005	
	Oct.	Nov.	Dic.		Ene.	Feb.	Mar.	Abr.	May.	Jun.	Jul.	Ago.	Set.	Oct.	Oct.	Ene.- Oct.
TOTAL	<u>19 512</u>	<u>22 141</u>	<u>81 927</u>	<u>187 194</u>	<u>8 438</u>	<u>7 581</u>	<u>5 528</u>	<u>4 444</u>	<u>3 910</u>	<u>3 995</u>	<u>4 576</u>	<u>8 536</u>	<u>15 962</u>	<u>16 728</u>	<u>-14,3</u>	<u>-4,1</u>
Arroz Cáscara	7 415	8 944	8 972	39 946	2 544	1 212	897	536	492	812	983	1 581	5 112	6 089	-17,9	-8,0
Frijol G. Seco	1 389	1 308	433	5 476	0	0	0	0	0	0	169	1 002	1 738	843	-39,3	0,5
Frijol Caupi	1 742	1 502	1 156	5 831	84	30	0	0	0	0	92	1 178	1 114	973	-44,1	9,4
Plátano	0	0	31 266	31 266	0	0	0	0	0	0	0	0	0	0	-	-
Yuca	3 265	3 467	2 378	35 190	2 759	3 481	3 068	2 896	2 702	2 512	2 723	2 901	3 125	3 313	1,5	0,5
Maíz Choclo	392	294	2 790	7 025	578	582	343	326	162	232	173	215	333	432	10,2	-14,3
Limón	0	0	1 218	1 218	0	0	0	0	0	0	0	0	8	0	-	-
Naranja	0	0	233	233	0	0	0	0	0	0	0	0	2	0	-	-
Papaya	0	0	536	536	0	0	0	0	0	0	0	0	0	0	-	-
Mandarina	0	0	312	312	0	0	0	0	0	0	0	0	0	0	-	-
Piña	0	0	1 766	1 766	0	0	0	0	0	0	0	0	0	0	-	-
Cocotero	0	0	413	413	0	0	0	0	0	0	0	0	0	0	-	-
Maní	80	81	113	576	29	14	9	10	9	4	15	56	112	126	57,5	0,5
Caña Azúcar	0	0	4 528	4 528	0	0	0	0	0	0	0	0	0	0	-	-
Maíz Amarillo Duro	4 892	6 235	10 639	35 892	2 315	2 127	1 117	573	484	359	307	1 335	3 963	4 493	-8,2	-10,2
Palma Aceitera	0	0	45	45	0	0	0	0	0	0	0	0	0	0	-	-
Aguaje	0	0	703	703	0	0	0	0	0	0	0	0	0	0	-	-
Camu camu	0	0	1 036	1 036	0	0	0	0	0	0	0	0	0	0	-	-
Humarí	0	0	488	488	0	0	0	0	0	0	0	0	0	0	-	-
Pijuayo Fruto	0	0	1 278	1 278	0	0	0	0	0	0	0	0	0	0	-	-
Pijuayo Palmito	0	0	398	398	0	0	0	0	0	0	0	0	0	0	-	-
Sandía	128	146	153	700	23	0	0	0	0	0	15	128	210	172	34,4	36,7
OTROS CULTIVOS	209	164	11 073	12 338	106	135	94	103	61	76	99	140	245	287	37,3	22,3

Fuente: Oficina de Información Agraria - Dirección Regional Agraria de Loreto.

1/ Preliminar.

Cuadro Nº 06

LORETO: COSECHAS DE OTROS CULTIVOS AGRÍCOLAS 2005 - 2006 1/

(Hectáreas)

	2005			TOTAL 2 005	2006										Var.% 2006/2005	
	Oct.	Nov.	Dic.		Ene.	Feb.	Mar.	Abr.	May.	Jun.	Jul.	Ago.	Set.	Oct.	Oct.	Ene.- Oct.
TOTAL	209	164	11 073	12 338	106	135	94	103	61	76	99	140	245	287	37,3	22,3
Ají	7	4	9	69	6	9	6	5	4	5	7	13	14	12	71,4	44,6
Anona	0	0	27	27	0	0	0	0	0	0	0	0	0	0	-	-
Arazá	0	0	93	93	0	0	0	0	0	0	0	0	0	0	-	-
Cacao	0	0	55	55	0	0	0	0	0	0	0	0	0	0	-	-
Café	0	0	51	51	0	0	0	0	0	0	0	0	0	0	-	-
Caimito	0	0	327	327	0	0	0	0	0	0	0	0	0	0	-	-
Carambola	0	0	31	31	0	0	0	0	0	0	0	0	0	0	-	-
Caigua	9	9	15	109	7	11	8	8	4	7	11	15	28	18	100,0	37,6
Cebolla	3	2	5	34	0	0	0	0	0	0	0	0	0	0	-100,0	-100,0
Cebolla China	8	6	16	91	6	6	6	7	3	7	5	13	16	18	125,0	26,1
Col o repollo	4	5	8	44	3	4	4	4	3	3	3	5	7	6	50,0	35,5
Cocona	0	0	94	94	0	0	0	0	0	0	0	0	0	0	-	-
Cube	13	12	5	116	32	58	35	43	19	16	22	0	0	0	-100,0	127,3
Frijol de palo grano	0	0	8	8	0	0	0	0	0	0	0	0	0	0	-	-
Guayaba	0	0	197	197	0	0	0	0	0	0	0	0	0	0	-	-
Guanábana	0	0	24	24	0	0	0	0	0	0	0	0	0	0	-	-
Huasaí	0	0	144	144	0	0	0	0	0	0	0	0	0	0	-	-
Lechuga	3	4	6	47	3	3	2	6	3	4	3	7	6	4	33,3	10,8
Lima	0	0	8	8	0	0	0	0	0	0	0	0	0	0	-	-
Limón Dulce	0	0	10	10	0	0	0	0	0	0	0	0	0	0	-	-
Lúcuma	0	0	5	5	0	0	0	0	0	0	0	0	0	0	-	-
Mango	0	0	131	131	0	0	0	0	0	0	0	0	0	0	-	-
Maracuyá	0	0	8	8	0	0	0	0	0	0	0	0	0	0	-	-
Marañon	0	0	176	176	0	0	0	0	0	0	0	0	0	0	-	-
Melón	73	39	73	281	12	4	2	0	0	0	1	16	53	82	12,3	0,6
Palto	0	0	81	81	0	0	0	0	0	0	0	0	0	0	-	-
Braquiaria	0	0	3 495	3 495	0	0	0	0	0	0	0	0	0	0	-	-
Pasto Elefante	0	0	1 224	1 224	0	0	0	0	0	0	0	0	0	0	-	-
Pasto Imperial	0	0	223	223	0	0	0	0	0	0	0	0	0	0	-	-
Pasto Toro Urco	0	0	3 263	3 263	0	0	0	0	0	0	0	0	0	0	-	-
Pacae	0	0	846	846	0	0	0	0	0	0	0	0	0	0	-	-
Pepino	41	53	75	404	23	24	21	20	20	24	26	37	50	59	43,9	10,1
Poma Rosa	0	0	55	55	0	0	0	0	0	0	0	0	0	0	-	-
Soya	2	0	0	6	0	0	0	0	0	0	0	0	0	3	50,0	-50,0
Taperiba	0	0	34	34	0	0	0	0	0	0	0	0	0	0	-	-
Toronja	0	0	103	103	0	0	0	0	0	0	0	0	0	0	-	-
Tomate	40	24	63	290	14	15	9	9	3	7	16	29	54	63	57,5	7,9
Tumbo	0	0	22	22	0	0	0	0	0	0	0	0	0	0	-	-
Zapallo	6	6	7	56	0	1	1	1	2	3	5	5	17	22	266,7	32,6
Zapote	0	0	56	56	0	0	0	0	0	0	0	0	0	0	-	-

Fuente: Oficina de Información Agraria - Dirección Regional Agraria de Loreto.

1/ Preliminar.

CUADRO Nº 07
LORETO: INDICADORES DEL SECTOR PESQUERO 2005 - 2006.
(Toneladas métricas).

	2005			TOTAL 2 005	2006										Var.% 2006/2005	
	Oct.	Nov.	Dic.		Ene.	Feb.	Mar.	Abr.	May.	Jun.	Jul.	Ago.	Set.	Oct.	Oct.	Ene.- Oct.
DESEMBARQUE (t.m.)	970	955	800	9 052	701	652	481	529	721	535	712	898	904	829	-14,5	-4,6
Fresco	701	747	661	6 867	557	487	343	382	482	397	569	711	660	620	-11,6	-4,6
Salpreso	74	68	68	694	78	97	68	92	94	56	63	49	60	63	-14,9	29,0
Seco-salado	195	140	71	1 491	66	68	70	55	145	82	80	138	184	146	-25,1	-19,2
TOTAL	970	955	800	9 052	701	652	481	529	721	535	712	898	904	829	-14,6	-4,6
Acarahuazu	17	8	6	84	4	7	3	3	3	7	7	4	7	6	-62,6	-27,8
Arahuana	5	17	5	54	5	3	3	2	9	2	2	3	3	2	-51,8	4,9
Boquichico	301	262	133	2 586	110	86	86	103	218	115	187	353	334	148	-50,8	-20,7
Carachama	8	19	22	143	13	13	7	5	6	9	15	12	9	16	100,6	2,2
Corvina	7	13	5	72	6	6	8	5	2	9	15	11	7	10	38,9	47,7
Chambira	6	12	6	73	3	3	2	2	4	5	4	3	7	22	261,8	1,2
Chio Chio	5	12	8	80	9	7	6	4	4	4	4	5	4	6	17,0	-10,4
Fasaco	12	15	12	140	8	9	10	7	9	13	13	12	25	26	116,6	15,7
Gamitana	6	6	7	58	8	4	4	2	7	6	6	4	7	5	-19,8	17,0
Huapeta	0	0	0	0	0	0	0	0	0	0	0	0	0	0	-	383,3
Insimiracu	1	0	0	8	0	1	1	1	0	1	1	0	1	1	3,0	4,5
Lisa	19	11	8	136	6	5	5	5	15	15	12	26	15	7	-63,8	-5,8
Leguia	0	2	6	24	6	4	1	3	1	2	4	1	1	0	-	48,8
Llambina	132	146	188	1 601	203	193	111	109	83	66	79	139	95	101	-23,4	-7,0
Maparate	36	48	23	317	18	28	27	24	14	16	12	18	25	50	40,1	-5,4
Palometa	49	29	16	326	18	19	14	10	34	30	49	51	37	27	-44,7	3,5
Paco	7	8	8	57	9	4	4	4	6	6	7	10	8	7	3,9	56,6
Paña	5	4	3	45	2	3	8	3	2	5	7	2	4	6	16,2	6,6
Paiche	0	0	0	41	0	0	5	2	5	6	8	6	8	1	+	5,5
Ractacara	108	141	182	1 357	144	130	82	113	54	36	42	32	70	57	-46,8	-26,6
Sabalo	7	3	4	86	7	1	3	16	50	15	18	21	6	5	-33,3	80,9
Sardina	34	33	30	310	23	15	11	5	12	41	67	91	123	80	134,5	89,7
Shuyo	5	4	4	47	3	4	3	5	4	4	5	4	4	3	-50,0	-2,2
Tucunará	7	6	4	59	3	4	3	2	4	5	6	8	7	4	-36,9	-5,4
Turushuqui	7	3	2	31	2	2	2	1	3	2	3	1	1	2	-78,6	-30,6
Yahuarachi	10	1	4	48	8	5	3	4	3	2	6	3	3	2	-84,0	-13,0
Yaraqui	25	38	19	154	8	11	9	16	38	8	3	2	6	7	-70,2	13,2
Yulilla	14	28	23	210	15	36	14	19	9	12	14	7	10	11	-23,1	-8,1
Zúngaro Achara	1	1	1	9	2	0	0	1	1	1	1	1	0	1	-49,0	-12,2
Zúngaro Cunchimama	4	3	12	58	2	3	3	4	9	15	13	11	5	2	-45,8	57,4
Zúngaro Doncella	21	14	9	156	7	11	12	6	42	24	28	14	8	7	-66,6	18,8
Zúngaro Dorado	6	4	3	54	2	3	2	2	5	5	4	4	3	3	-41,8	-27,0
Zúngaro Manitoa	38	19	15	100	4	2	2	3	0	1	1	2	10	167	340,1	191,6
Zúngaro Saltón	4	4	2	39	2	2	4	2	3	4	7	3	2	5	21,5	-1,9
Zúngaro Tigre	5	4	4	44	2	2	1	2	13	8	13	4	5	4	-13,6	46,6
Zúngaro	6	13	12	45	18	11	10	10	17	19	21	15	18	14	137,2	648,9
Otros	52	27	14	399	20	11	13	25	33	20	29	15	26	13	-74,7	-42,8
PECES ORNAMENTALES 1/	644	834	772	8 814	767	800	634	861	776	825	579	635	561	549	-14,8	-3,1
Mercado Interno	134	145	147	1 714	181	216	116	170	182	220	123	213	154	187	39,6	23,9
Mercado Externo	503	685	622	7 020	583	581	515	690	586	602	451	419	406	360	-28,4	-9,1
Stock Reman. y/o Mort.	7	4	3	80	3	3	3	1	8	3	5	3	1	2	-71,4	-56,2

1/ Miles de unidades.

Fuente: Dirección Regional Sectorial de la Producción-Loreto.

CUADRO N° 08
LORETO: PRODUCCION DE MADERA ROLLIZA 2005 - 2006.
(Metros cúbicos).

	2005			TOTAL 2 005	2006										Var.% 2006/2005	
	Oct.	Nov.	Dic.		Ene.	Feb.	Mar.	Abr.	May.	Jun.	Jul.	Ago.	Set.	Oct.	Oct.	Ene.- Oct.
TOTAL	<u>7 559</u>	<u>17 329</u>	<u>14 774</u>	<u>204 576</u>	<u>28 165</u>	<u>40 925</u>	<u>47 375</u>	<u>49 058</u>	<u>26 721</u>	<u>15 447</u>	<u>17 649</u>	<u>17 335</u>	<u>13 808</u>	<u>24 219</u>	<u>220,4</u>	<u>62,8</u>
Ana caspi	0	0	0	48	0	0	0	0	82	0	0	79	309	217	+	1343,2
Andiroba	0	0	1	172	36	158	73	182	451	0	0	213	50	181	+	685,7
Azúcar Huayo	0	0	0	1 302	296	14	135	0	0	125	0	202	0	282	+	-19,0
Caoba	0	0	0	95	179	141	140	929	0	68	80	0	5	0	-	1518,8
Capinuri	0	168	0	1 189	239	490	1 580	64	0	0	0	0	1	1 387	+	268,3
Capirona	0	1 573	819	3 207	5 291	4 382	3 336	2 730	219	406	715	984	883	2 013	+	2469,4
Catahua	0	0	0	386	825	26	136	0	61	0	0	0	0	0	-	171,4
Cedro	488	5 108	3 234	41 083	3 878	10 400	7 383	13 755	9 813	1 623	3 123	1 726	2 870	3 347	585,2	76,9
Chingonga	0	0	0	0	0	0	0	0	0	0	0	0	0	0	-	-
Copaiba	0	0	0	76	44	30	78	227	0	5	115	0	14	0	-	574,9
Cumala	4 186	6 783	6 409	111 703	7 983	12 499	19 225	13 192	11 327	9 824	6 761	7 111	5 790	6 998	67,2	2,2
Estoraque	48	0	125	753	179	163	487	170	305	418	158	123	213	0	-100,0	253,4
Huayruro	0	0	19	72	264	0	30	0	0	0	129	0	0	0	-	690,9
Lagarto caspi	0	0	0	233	0	66	236	238	124	20	0	54	0	0	-	216,6
Loro micuna	0	0	0	0	0	0	0	0	0	0	0	0	0	0	-	-
Lupuna	2 033	2 429	2 950	30 161	4 828	4 765	6 690	7 984	1 093	351	4 249	4 833	2 092	6 140	202,0	73,6
Mari mari	0	0	0	56	22	0	0	0	17	0	0	22	13	0	-	33,1
Marupa	643	558	262	7 127	1 057	1 043	1 330	962	597	450	778	332	188	1 347	109,5	28,1
Moena	57	10	48	564	247	341	223	560	319	59	39	48	240	414	620,0	391,7
Pali sangre	0	0	36	90	0	1	0	0	0	0	0	0	0	0	-	-97,0
Papelillo	0	0	0	54	0	0	0	0	0	0	0	0	0	0	-	-100,0
Pashaco	0	0	0	53	0	0	0	0	0	0	0	0	0	0	-	-99,3
Quinilla	0	106	9	721	262	96	270	174	7	0	0	202	66	160	-	104,2
Tornillo	71	232	157	2 683	257	2 318	755	1 586	1 448	367	671	260	577	1 109	1461,7	307,5
Violeta	0	0	35	105	0	0	0	0	0	16	0	0	0	0	-	-77,0
Otros	33	362	670	2 643	2 278	3 992	5 268	6 305	858	1 715	831	1 147	498	623	1809,9	1359,9

Fuente: Oficina Regional de Recursos Naturales de Loreto.

CUADRO Nº 09

LORETO: PRODUCCIÓN DE MADERA ASERRADA 2005 - 2006.

(Metros cúbicos).

	2005			TOTAL 2 005	2006										Var.% 2006/2005	
	Oct.	Nov.	Dic.		Ene.	Feb.	Mar.	Abr.	May.	Jun.	Jul.	Ago.	Set.	Oct.	Oct.	Ene.- Oct.
<u>TOTAL</u>	<u>10 560</u>	<u>11 505</u>	<u>10 460</u>	<u>138 077</u>	<u>7 741</u>	<u>17 681</u>	<u>9 660</u>	<u>22 039</u>	<u>18 475</u>	<u>10 118</u>	<u>24 491</u>	<u>14 830</u>	<u>5 252</u>	<u>14 192</u>	<u>34,4</u>	<u>24,4</u>
Almendra	0	0	0	0	0	0	0	0	0	0	0	0	0	0	-	-
Andiroba	32	15	0	144	0	0	0	0	37	47	0	0	0	42	30,9	-2,1
Caoba	42	17	0	1 073	39	0	91	150	71	0	53	105	0	0	-100,0	-51,8
Capirona	37	823	461	3 102	452	749	1 218	609	225	264	46	283	259	473	1185,1	151,8
Catahua	0	0	0	486	0	0	0	0	0	0	0	0	0	0	-	-100,0
Cedro	642	1 581	3 503	30 078	4 589	5 094	5 047	6 380	7 428	4 311	6 995	3 358	3 731	3 182	396,0	100,5
Chingonga	0	0	0	0	0	0	0	0	0	0	0	0	0	0	-	-
Copaiba	0	0	0	268	0	209	2	10	22	13	0	2	0	0	-	-4,2
Cumala	9 266	7 225	5 709	92 570	1 165	9 991	2 227	11 629	7 993	4 575	14 883	9 103	697	9 157	-1,2	-10,3
Estoraque	27	17	41	629	108	160	6	73	26	65	216	332	142	164	513,8	126,4
Huayruro	0	21	0	26	0	0	0	0	0	0	0	0	0	0	-	-100,0
Lagarto caspi	0	13	9	72	0	19	2	40	6	0	54	0	0	13	-	168,3
Mari mari	0	0	0	85	0	0	0	0	0	0	0	0	0	0	-	-100,0
Marupa	482	1 353	361	5 563	54	715	80	988	660	79	698	565	46	472	-2,1	13,2
Moena	23	130	79	899	200	51	100	94	187	63	105	33	101	68	195,4	45,1
Pashaco	0	0	0	20	0	0	0	0	0	0	0	0	0	0	-	-100,0
Tornillo	9	74	143	1 289	348	220	567	939	808	145	445	530	246	188	2007,4	314,1
Violeta	0	2	0	205	17	0	0	0	10	0	0	0	0	0	-	-86,4
Otros	0	234	154	1 568	769	473	320	1 127	1 002	556	996	520	29	433	-	427,2

Fuente: Oficina Regional de Recursos Naturales de Loreto.

CUADRO Nº 10
LORETO: PRODUCCIÓN DE PETRÓLEO CRUDO 2005 - 2006.
(Miles de barriles).

	2005			TOTAL 2 005	2006										Var.% 2006/2005	
	Oct.	Nov.	Dic.		Ene.	Feb.	Mar.	Abr.	May.	Jun.	Jul.	Ago.	Set.	Oct.	Oct.	Ene.- Oct.
TOTAL	<u>1 372</u>	<u>1 330</u>	<u>1 342</u>	<u>16 402</u>	<u>1 337</u>	<u>1 237</u>	<u>1 383</u>	<u>1 343</u>	<u>1 388</u>	<u>1 416</u>	<u>1 448</u>	<u>1 470</u>	<u>1 343</u>	<u>1 066</u>	<u>-22,3</u>	<u>-2,2</u>
Lote 1 AB	837	821	816	10 020	842	767	842	823	856	907	944	917	841	655	-21,7	0,1
Lote 8	535	509	526	6 382	495	470	541	520	532	509	504	553	502	411	-23,2	-5,8

Fuente: Perú-Petro S.A.

CUADRO Nº 11
LORETO: ÍNDICE DE VOLUMEN FÍSICO DE LA PRODUCCIÓN INDUSTRIAL DE IQUITOS 1/.
Año 1995 = 100

C I I U	2005			TOTAL 2 005	2006										Var % 2006/2005	
	Oct.	Nov.	Dic.		Ene.	Feb.	Mar.	Abr.	May.	Jun.	Jul.	Ago.	Set.	Oct.	Oct.	Ene. - Oct.
TOTAL	155,5	162,6	177,5	163,4	134,4	167,4	178,8	160,7	165,9	186,5	191,7	179,1	165,5	149,1	-4,1	3,6
1511 -Embutidos de chancho	23,0	30,8	25,7	22,4	30,7	21,2	32,7	32,6	32,7	22,4	22,5	25,8	21,6	29,4	27,8	28,2
1513 -Conservas de palmito	85,6	79,2	55,8	56,7	94,1	88,5	92,4	87,1	48,7	42,5	74,5	63,6	80,9	98,6	15,2	41,4
1520 -Productos lácteos	119,7	112,3	103,4	158,4	170,1	109,1	125,4	126,6	147,0	135,0	127,2	125,5	117,7	92,1	-23,1	-24,3
1531 -Pilado de arroz	325,6	197,4	22,2	190,7	44,1	41,4	2,0	235,3	186,0	0,0	0,0	0,0	381,0	667,9	105,1	7,6
1533 -Alimentos para animales	12,1	13,8	13,2	11,4	1,7	1,4	1,6	1,3	1,2	1,6	0,9	1,4	1,0	1,4	-88,4	-87,6
1541 -Productos de panadería	109,5	108,9	145,6	82,6	65,4	54,5	62,6	58,1	68,7	60,9	62,8	61,9	60,4	68,1	-37,8	-15,4
1553 -Bebidas malteadas	n.d.	n.d.	100,0	100,0	67,4	74,0	64,3	41,5	64,7	113,4	68,4	36,5	80,1	118,0	+	-
1554 -Bebidas gaseosas	121,2	134,0	135,3	119,4	106,0	101,2	106,7	106,8	112,8	108,3	130,6	136,2	128,9	140,5	15,9	1,2
2010 -Madera aserrada	580,7	677,9	600,3	641,7	284,6	675,0	586,9	701,0	836,9	778,7	823,1	681,9	530,4	510,6	-12,1	-0,2
2021 -Triplay y láminas	146,6	143,1	141,3	149,2	152,7	152,9	149,4	115,7	107,7	140,9	140,8	132,2	135,7	173,2	18,1	-6,9
2212 -Periódicos	361,6	339,6	364,7	363,7	374,1	339,6	377,3	361,6	364,7	364,7	374,1	364,7	364,7	374,1	3,5	0,0
2221 -Impresión	25,4	25,1	22,5	33,1	41,8	28,9	33,5	33,3	35,8	13,6	21,4	13,1	18,5	15,4	-39,4	-26,9
2320 -Refinación de petróleo	144,4	133,5	138,0	147,0	150,1	114,6	126,0	134,2	130,9	121,4	116,9	168,6	129,5	139,5	-3,4	-10,8
2411 - Oxígeno industrial	106,6	113,1	96,0	95,5	105,3	73,1	92,6	94,4	99,2	94,2	113,1	141,0	135,5	140,3	31,6	16,3
2693 -Ladrillos	45,0	45,0	45,3	43,5	30,6	24,9	27,0	26,3	30,6	12,9	43,7	57,1	55,7	37,6	-16,4	-19,8
2899 -Acc. lanchas y mallas metálicas	220,4	194,5	962,2	194,3	260,3	94,3	157,5	240,5	676,0	179,5	152,4	135,6	696,8	209,7	-4,9	138,6
2911 -Motores para pozos	143,6	104,8	166,1	156,8	242,7	128,5	458,3	161,9	87,1	239,8	246,5	245,3	265,6	59,8	-58,4	32,6
2912 -Bombas para pozos	77,6	78,3	219,4	99,3	107,7	130,0	98,5	86,6	44,1	114,9	116,1	139,9	133,4	14,3	-81,6	10,2
3511 -Botes y reparación	8,2	4,1	10,3	10,5	10,3	10,3	10,3	10,3	10,3	10,3	10,3	10,3	10,3	10,3	25,6	1,9

Fuente: Dirección Regional Sectorial de la Producción - Encuesta a Empresas Industriales.

1 / Preliminar.

CUADRO Nº 12

LORETO: ARRIBOS Y PERNOCTACIONES A LOS ESTABLECIMIENTOS DE HOSPEDAJE DE IQUITOS 1/.

(Número).

	2005			2006										Var % 2006/2005	
	Oct.	Nov.	Dic.	Ene.	Feb.	Mar.	Abr.	May.	Jun.	Jul.	Ago.	Set.	Oct.	Oct.	Ene.-Oct.
<u>ARRIBOS</u>	<u>10 128</u>	<u>6 038</u>	<u>6 757</u>	<u>10 273</u>	<u>9 019</u>	<u>9 886</u>	<u>7 652</u>	<u>6 923</u>	<u>8 461</u>	<u>9 367</u>	<u>9 219</u>	<u>7 446</u>	<u>9 479</u>	<u>-6,4</u>	<u>-17,3</u>
Nacionales	7 684	3 740	4 981	7 930	6 362	6 718	5 225	4 795	5 372	6 651	5 236	4 627	6 134	-20,2	-25,4
Extranjeros	2 444	2 298	1 776	2 343	2 657	3 168	2 427	2 128	3 089	2 716	3 983	2 819	3 345	36,9	6,5
<u>PERNOCTACIONES</u>	<u>18 462</u>	<u>12 735</u>	<u>13 507</u>	<u>18 432</u>	<u>19 008</u>	<u>18 693</u>	<u>14 276</u>	<u>13 660</u>	<u>16 215</u>	<u>17 324</u>	<u>17 660</u>	<u>14 718</u>	<u>18 070</u>	<u>-2,1</u>	<u>-10,5</u>
Nacionales	13 702	7 928	9 786	13 961	13 881	12 745	9 585	9 386	10 126	12 044	10 147	8 820	11 758	-14,2	-14,7
Extranjeros	4 760	4 807	3 721	4 471	5 127	5 948	4 691	4 274	6 089	5 280	7 513	5 898	6 312	32,6	-0,6

Fuente: Dirección Regional de Comercio Exterior y Turismo-Loreto.

1/ Preliminar.

CUADRO Nº 13
LORETO: PRODUCCIÓN DE ENERGÍA ELECTRICA 2005 - 2006
(En KWH).

	2005			TOTAL 2 005	2006										Var.% 2006/2005	
	Oct.	Nov.	Dic.		Ene.	Feb.	Mar.	Abr.	May.	Jun.	Jul.	Ago.	Set.	Oct.	Oct.	Ene.- Oct.
<u>CENTRALES TERMICAS</u>																
<u>TOTAL</u>	<u>16 372 678</u>	<u>16 037 245</u>	<u>16 803 939</u>	<u>188 942 477</u>	<u>16 332 033</u>	<u>15 269 771</u>	<u>16 657 919</u>	<u>15 954 231</u>	<u>16 416 540</u>	<u>16 333 076</u>	<u>16 903 377</u>	<u>17 088 462</u>	<u>16 554 681</u>	<u>17 627 854</u>	<u>7,7</u>	<u>5,8</u>
C.T. Cabalococho	119 280	115 360	116 080	1 377 504	110 400	101 360	116 400	112 080	120 720	119 840	123 840	126 320	130 080	135 840	13,9	4,4
C.T. Iquitos - Diesel	28 697	18 213	61 930	588 199	38 516	31 385	7 402	8 814	35 638	59 776	35 412	68 976	67 020	38 517	34,2	-23,0
C.T. Iquitos - Wartsila	14 844 062	14 603 506	15 287 828	171 131 104	14 876 299	13 928 777	15 167 820	14 505 839	14 867 764	14 786 183	15 332 861	15 429 212	14 918 729	15 935 180	7,4	6,0
C.T. Requena	210 800	204 640	213 920	2 638 753	215 920	201 520	228 160	228 640	233 440	225 840	221 360	222 480	220 560	229 840	9,0	0,3
C.T. Nauta	163 680	152 568	152 384	1 787 562	150 504	144 976	167 664	166 960	167 560	161 120	156 200	158 640	164 000	178 680	9,2	9,0
C.T. Contamana	194 560	185 440	190 000	2 172 960	185 030	172 423	192 400	187 370	192 960	197 440	204 880	210 384	204 320	214 960	10,5	9,2
C.T. Tamshiyacu	30 444	29 351	26 615	322 834	23 760	21 024	25 019	26 484	28 680	28 464	29 376	27 312	29 520	31 215	2,5	1,5
C.T. Yurimaguas	781 155	728 167	755 182	8 923 561	731 604	668 306	753 054	718 044	769 778	754 413	799 448	845 138	820 452	863 622	10,6	3,8

Fuente: Electro Oriente.

CUADRO N° 14
LORETO: ÍNDICE DE PRECIOS AL CONSUMIDOR DE LA CIUDAD DE IQUITOS.
(Base 1994=100).

	Ponderado	2005			2006										Variación Porcentual		
		Oct.	Nov.	Dic.	Ene.	Feb.	Mar.	Abr.	May.	Jun.	Jul.	Ago.	Set.	Oct.	Mensual	Acumulada	Anual
ÍNDICE GENERAL	100,00	161,17	161,27	162,66	163,35	163,78	164,79	166,27	165,22	163,99	163,75	163,34	163,81	163,50	-0,19	0,52	1,45
Alimentos y Bebidas	57,54	146,60	146,40	147,60	148,31	149,29	150,78	151,93	149,65	147,85	147,21	146,34	147,22	146,84	-0,26	-0,51	0,16
Vestido y Calzado	5,90	161,70	161,73	161,67	162,49	162,75	163,52	163,60	163,51	163,05	163,85	164,03	164,20	164,02	-0,11	1,45	1,43
Alq. Vivien. Comb. Elec.	9,31	217,59	218,08	218,68	218,87	217,15	217,57	217,59	221,07	220,70	220,82	221,21	221,44	220,29	-0,52	0,74	1,24
Muebles, Ens. y Manten.	5,02	181,79	181,86	181,95	182,09	182,10	182,24	182,02	182,02	182,05	182,23	182,41	182,10	182,46	0,20	0,28	0,37
Cuid. y Cons. de Salud	1,89	197,79	203,47	204,53	205,32	205,40	206,51	206,51	207,10	206,96	207,25	207,80	207,88	207,94	0,03	1,67	5,13
Transportes y Comunic.	10,25	165,70	165,78	171,86	171,84	171,66	171,01	179,23	179,39	179,09	179,01	179,11	178,59	178,18	-0,23	3,68	7,53
Esparc. Div. Serv. Cult.	4,32	186,27	186,40	186,66	189,52	189,81	190,40	190,06	188,57	185,37	185,39	185,42	185,66	185,76	0,05	-0,48	-0,27
Otros Bienes y Servicios	5,78	158,10	158,97	158,75	160,09	160,28	161,64	161,65	161,17	161,80	162,97	163,09	163,14	163,75	0,37	3,15	3,57

Fuente: Instituto Nacional de Estadística e Informática de Loreto.

CUADRO Nº 15
LORETO: EXPORTACIONES FOB POR GRUPO DE PRODUCTOS 2005 - 2006.
(Miles de US dólares).

	2005			Total 2 005	2006										Var % 2006/2005	
	Oct.	Nov.	Dic.		Ene.	Feb.	Mar.	Abr.	May.	Jun.	Jul.	Ago.	Set.	Oct.	Oct.	Ene.-Oct.
TOTAL EXPORTACIONES	<u>2 060</u>	<u>4 292</u>	<u>5 136</u>	<u>50 930</u>	<u>1 138</u>	<u>1 515</u>	<u>5 711</u>	<u>2 635</u>	<u>9 563</u>	<u>900</u>	<u>5 898</u>	<u>5 056</u>	<u>1 355</u>	<u>1 643</u>	<u>-20,2</u>	<u>-14,7</u>
1. Productos tradicionales	<u>912</u>	<u>529</u>	<u>595</u>	<u>6 203</u>	<u>316</u>	<u>496</u>	<u>800</u>	<u>539</u>	<u>450</u>	<u>485</u>	<u>495</u>	<u>516</u>	<u>887</u>	<u>738</u>	<u>-19,1</u>	<u>12,7</u>
Combustibles	912	529	595	6 203	316	496	800	539	450	485	495	516	887	738	-19,1	12,7
2. Productos no tradicionales	<u>1 148</u>	<u>3 763</u>	<u>4 541</u>	<u>44 727</u>	<u>822</u>	<u>1 019</u>	<u>4 911</u>	<u>2 096</u>	<u>9 113</u>	<u>415</u>	<u>5 403</u>	<u>4 540</u>	<u>468</u>	<u>905</u>	<u>-21,2</u>	<u>-18,5</u>
Forestales	<u>771</u>	<u>3 179</u>	<u>4 007</u>	<u>30 847</u>	<u>504</u>	<u>569</u>	<u>4 101</u>	<u>526</u>	<u>7 394</u>	<u>135</u>	<u>5 052</u>	<u>4 068</u>	<u>98</u>	<u>531</u>	<u>-31,1</u>	<u>-2,9</u>
Madera aserrada	123	2 438	2 831	21 314	0	182	2 868	0	5 640	0	4 250	3 361	0	102	-17,1	2,2
Madera laminada	0	0	29	444	0	0	45	0	104	0	89	42	0	0	-	-32,5
Triplay y enchapados	648	727	870	7 857	504	387	893	526	1 274	135	422	515	73	369	-43,1	-18,6
Otros acabados	0	14	277	1 232	0	0	295	0	376	0	291	150	25	60	-	27,2
Pesqueros	<u>219</u>	<u>282</u>	<u>312</u>	<u>2 359</u>	<u>182</u>	<u>188</u>	<u>309</u>	<u>462</u>	<u>217</u>	<u>151</u>	<u>115</u>	<u>158</u>	<u>153</u>	<u>203</u>	<u>-7,3</u>	<u>21,1</u>
Peces ornamentales	219	282	312	2 359	182	188	309	462	217	151	115	158	153	203	-7,3	21,1
Agroindustriales	<u>109</u>	<u>249</u>	<u>147</u>	<u>1 587</u>	<u>109</u>	<u>187</u>	<u>453</u>	<u>395</u>	<u>222</u>	<u>118</u>	<u>216</u>	<u>111</u>	<u>114</u>	<u>156</u>	<u>43,1</u>	<u>74,7</u>
Conservas de Palmito	109	249	147	1 374	109	187	110	223	114	118	149	111	114	156	43,1	42,2
Semillas de Pijuayo	0	0	0	9	0	0	0	0	0	0	0	0	0	0	-	-100,0
Latex Sangre Grado	0	0	0	9	0	0	45	0	0	0	0	0	0	0	-	400,0
Pulpa de Camu Camu	0	0	0	195	0	0	298	172	108	0	67	0	0	0	-	230,8
Otros	<u>29</u>	<u>10</u>	<u>14</u>	<u>152</u>	<u>16</u>	<u>53</u>	<u>48</u>	<u>45</u>	<u>37</u>	<u>0</u>	<u>4</u>	<u>21</u>	<u>25</u>	<u>9</u>	<u>-69,0</u>	<u>101,6</u>
Resto	<u>20</u>	<u>43</u>	<u>61</u>	<u>9 782</u>	<u>11</u>	<u>22</u>	<u>0</u>	<u>668</u>	<u>1 243</u>	<u>11</u>	<u>16</u>	<u>182</u>	<u>78</u>	<u>6</u>	<u>-70,0</u>	<u>-76,9</u>

Fuente: BCRP - Oficina Principal y SUNAT - ADUANAS.

Cuadro N° 16

LORETO: ADUANA IQUITOS IMPORTACIONES FOB SEGÚN USO O DESTINO ECONÓMICO 2005 - 2006.

(Miles de US dólares).

	2005			Total 2 005	2006										Var.% 2006/2005	
	Oct.	Nov.	Dic.		Ene.	Feb.	Mar.	Abr.	May.	Jun.	Jul.	Ago.	Set.	Oct.	Oct.	Ene.-Oct.
<u>TOTAL IMPORTACIONES</u>	<u>4 224</u>	<u>2 505</u>	<u>7 385</u>	<u>72 203</u>	<u>17 206</u>	<u>9 565</u>	<u>7 573</u>	<u>2 440</u>	<u>5 542</u>	<u>2 868</u>	<u>7 498</u>	<u>5 223</u>	<u>2 544</u>	<u>11 860</u>	<u>180,8</u>	<u>16,1</u>
<u>BIENES DE CONSUMO</u>	<u>88</u>	<u>1 127</u>	<u>684</u>	<u>7 513</u>	<u>1 145</u>	<u>89</u>	<u>1 383</u>	<u>112</u>	<u>63</u>	<u>94</u>	<u>59</u>	<u>3 046</u>	<u>81</u>	<u>140</u>	<u>59,1</u>	<u>8,9</u>
Bienes no duraderos	44	1 092	614	6 682	1 033	18	1 313	39	11	20	23	3 021	23	30	-31,8	11,2
Bienes duraderos	44	31	70	790	103	66	69	73	52	73	35	25	58	110	150,0	-3,6
Diversos	0	4	0	41	9	5	1	0	0	1	1	0	0	0	-	-54,1
<u>MATERIAS PRIMAS E INSUMOS</u>	<u>1 740</u>	<u>494</u>	<u>1 265</u>	<u>15 657</u>	<u>1 441</u>	<u>1 894</u>	<u>2 530</u>	<u>511</u>	<u>2 102</u>	<u>624</u>	<u>3 654</u>	<u>535</u>	<u>591</u>	<u>2 640</u>	<u>51,7</u>	<u>18,9</u>
Combustibles-lubricantes	1	1	5	90	28	21	2	1	5	1	2	0	2	0	-100,0	-26,2
Materias para agricultura	0	3	2	76	3	3	0	21	0	0	141	8	0	39	+	202,8
Materias para industria	1 739	490	1 258	15 491	1 410	1 870	2 528	489	2 097	623	3 511	527	589	2601	49,6	18,2
<u>BIENES DE CAPITAL</u>	<u>2 396</u>	<u>884</u>	<u>5 436</u>	<u>49 033</u>	<u>14 620</u>	<u>7 582</u>	<u>3 660</u>	<u>1 817</u>	<u>3 377</u>	<u>2 150</u>	<u>3 785</u>	<u>1 642</u>	<u>1 872</u>	<u>9 080</u>	<u>279,0</u>	<u>16,1</u>
Materiales de construcción	206	79	2 866	12 260	2 876	1 567	510	584	720	107	1 387	33	144	6 918	3258,3	59,4
Bienes para la agricultura	30	0	0	84	0	1	45	0	62	1	0	0	0	0	-100,0	29,8
Bienes para la industria	1 724	560	2 148	24 543	11 327	5 673	2 574	925	1 957	1 549	2 093	1 066	1 338	1 294	-24,9	36,5
Equipos de transporte	436	245	422	12 146	417	341	531	308	638	493	305	543	390	868	99,1	-57,9

Fuente: BCRP - Oficina Principal .

CUADRO Nº 17
LORETO: RECAUDACIÓN TRIBUTARIA 2005 - 2006.
(Miles de nuevos soles).

	2005			Total 2 005	2006										Var.% 2006/2005	
	Oct.	Nov.	Dic.		Ene.	Feb.	Mar.	Abr.	May.	Jun.	Jul.	Ago.	Set.	Oct.	Oct.	Ene.-Oct.
<u>TOTAL (I+II)</u>	<u>12 415</u>	<u>9 400</u>	<u>14 635</u>	<u>144 830</u>	<u>26 962</u>	<u>16 725</u>	<u>20 098</u>	<u>14 996</u>	<u>14 302</u>	<u>11 782</u>	<u>14 845</u>	<u>10 770</u>	<u>10 915</u>	<u>20 028</u>	<u>61,3</u>	<u>33,6</u>
<u>I. INGRESOS TRIBUTARIOS</u>	<u>12 283</u>	<u>9 282</u>	<u>14 317</u>	<u>142 969</u>	<u>22 903</u>	<u>16 601</u>	<u>19 692</u>	<u>14 814</u>	<u>14 023</u>	<u>11 179</u>	<u>14 698</u>	<u>10 618</u>	<u>10 666</u>	<u>19 845</u>	<u>61,6</u>	<u>29,9</u>
1. Impuestos a la renta	5 965	5 580	6 438	75 960	7 826	6 160	11 620	11 317	6 856	6 799	6 419	6 872	6 680	7 224	21,1	21,6
2. Impuestos a las importaciones	895	244	1 543	10 293	3 715	1 684	1 808	357	1 395	1 037	2 276	652	395	2 234	149,6	82,8
3. Impuesto General a las Ventas (IGV)	<u>4 374</u>	<u>2 410</u>	<u>4 929</u>	<u>44 409</u>	<u>10 108</u>	<u>7 708</u>	<u>4 927</u>	<u>2 104</u>	<u>4 468</u>	<u>2 033</u>	<u>4 744</u>	<u>1 623</u>	<u>2 129</u>	<u>9 020</u>	<u>106,2</u>	<u>31,8</u>
-Interno	2 271	1 747	1 124	17 981	2 380	2 873	1 206	622	1 626	402	881	574	889	1 823	-19,7	-12,1
-Externo	1 871	590	3 386	23 537	6 874	4 301	3 310	1 332	2 483	1 451	3 436	933	1 103	6 402	242,2	61,7
-Promoción Municipal	232	73	419	2 891	854	534	411	150	359	180	427	116	137	795	242,7	65,2
4. Impuesto selectivo al consumo (ISC)	387	329	710	4 381	631	369	598	482	611	604	502	689	591	653	68,7	71,5
5. Otros ingresos tributarios	662	719	697	7 926	623	680	739	554	693	706	757	782	871	714	7,9	9,4
<u>II. INGRESOS NO TRIBUTARIOS</u>	<u>132</u>	<u>118</u>	<u>318</u>	<u>1 861</u>	<u>4 059</u>	<u>124</u>	<u>406</u>	<u>182</u>	<u>279</u>	<u>603</u>	<u>147</u>	<u>152</u>	<u>249</u>	<u>183</u>	<u>38,6</u>	<u>348,0</u>

Fuente: SUNAT-ADUANAS.

CUADRO Nº 18

LORETO: EJECUCIÓN DE INGRESOS DEL GOBIERNO REGIONAL 2005 - 2006 1/.

(En miles de nuevos soles).

	2005			2006									Var.% 2006/2005		
	Oct.	Nov.	Dic.	Ene.	Feb.	Mar.	Abr.	May.	Jun.	Jul.	Ago.	Set.	Oct.	Oct.	Ene-Oct.
TOTAL DE INGRESOS DEL GOBIERNO REGIONAL	14 610	14 400	11 319	12 506	16 091	33 312	13 688	14 587	15 605	16 111	13 282	18 727	13 043	-10,7	-4,0
INGRESOS CORRIENTES	13 191	13 153	9 878	12 176	13 669	12 975	13 366	14 420	15 358	14 782	12 932	15 364	12 457	-5,6	18,5
Tasas	110	109	86	142	79	129	64	105	88	130	98	119	137	24,5	1,1
Venta de Bienes	292	439	407	204	209	267	134	319	184	273	227	257	320	9,6	-57,3
Prestación de Servicios	337	269	327	349	854	448	401	413	289	371	362	332	411	22,0	9,5
Rentas de la Propiedad	12 377	12 307	8 980	11 264	12 127	10 494	12 745	13 455	14 601	13 937	11 757	14 623	11 554	-6,6	26,9
Multas, sanciones y Otros	59	16	5	4	7	10	20	7	4	45	472	14	4	-93,2	79,0
Otros Ingresos Corrientes	16	13	73	213	393	1 627	2	121	192	26	16	19	31	93,8	-51,3
INGRESOS DE CAPITAL	72	70	2	4	67	67	0	5	33	0	127	1	0	-100,0	-56,3
Venta de Activos	0	0	0	0	0	0	0	0	0	0	0	0	0	-	-
Amortización de Préstamos	72	70	2	4	67	67	0	5	33	0	127	1	0	-100,0	-56,3
TRANSFERENCIAS	1 347	1 177	1 596	326	439	1 087	322	162	214	1 328	258	3 363	586	-56,5	-49,2
Transferencias	1 347	1 177	1 596	326	439	1 087	322	162	214	1 328	258	3 363	586	-56,5	-49,2
FINANCIAMIENTO	0	0	- 157	0	1 916	19 183	0	0	0	1	- 35	- 1	0	-	-49,1
Oper. Ofic. de Crédito Interno	0	0	0	0	0	0	0	0	0	0	0	0	0	-	-100,0
Saldo de Balance	0	0	- 157	0	1 916	19 183	0	0	0	1	- 35	- 1	0	-	23,0
INGRESOS POR FUENTE	14 610	14 400	11 319	12 506	16 091	33 312	13 688	14 587	15 605	16 111	13 282	18 727	13 043	-10,7	-4,0
Canon y sobrecanon	12 287	12 307	9 037	11 479	14 227	26 203	12 745	13 545	14 790	13 941	11 761	14 623	11 567	-5,9	22,8
Recursos Directamente Recaudados	983	916	686	701	1 425	3 413	621	881	600	842	1 263	742	890	-9,5	-19,5
Oper. Ofic. de Crédito Interno	0	0	0	0	0	1 366	0	0	0	0	0	0	0	-	-94,4
Donaciones y Transferencias	836	673	1 092	326	439	2 330	322	161	215	1 328	258	3 362	586	-29,9	-26,0
Privatizaciones y Concesiones	0	0	0	0	0	0	0	0	0	0	0	0	0	-	-
Fondo de Compensación Regional	504	504	504	0	0	0	0	0	0	0	0	0	0	-100,0	-100,0

Fuente: Gobierno Regional de Loreto- Gerencia de Planificación y Presupuesto y Acondicionamiento Territorial.

1/ Preliminar.

CUADRO Nº 19

LORETO: EJECUCIÓN DE GASTOS DEL GOBIERNO REGIONAL 2005 - 2006 1/.

(En miles de nuevos soles).

	2005			2006										Var.% 2006/2005	
	Oct.	Nov.	Dic.	Ene.	Feb.	Mar.	Abr.	May.	Jun.	Jul.	Ago.	Set.	Oct.	Oct.	Ene-Oct.
<u>TOTAL DE GASTOS DEL GOBIERNO REGIONAL</u>	<u>44 712</u>	<u>45 548</u>	<u>49 973</u>	<u>40 497</u>	<u>53 620</u>	<u>41 881</u>	<u>47 438</u>	<u>42 218</u>	<u>42 346</u>	<u>50 589</u>	<u>48 296</u>	<u>47 040</u>	<u>47 199</u>	<u>5,6</u>	<u>-2,5</u>
GASTOS CORRIENTES	36 248	38 022	44 730	36 184	43 114	36 012	37 939	37 458	38 501	45 041	39 640	38 690	39 394	8,7	8,2
Personal y Obligaciones	26 099	26 141	31 972	26 968	31 879	26 134	26 695	26 930	27 626	33 511	27 806	27 488	28 568	9,5	7,5
Obligaciones Previsionales	4 221	4 204	5 814	4 471	5 735	4 348	4 536	4 192	4 177	5 230	4 169	4 175	4 315	2,2	3,0
Bienes y Servicios	5 806	7 534	6 807	4 649	5 419	5 390	6 413	6 203	6 542	6 163	7 524	6 912	6 372	9,7	16,0
Otros Gastos Corrientes	122	143	137	96	81	140	295	133	156	137	141	115	139	13,9	7,3
GASTOS DE CAPITAL	6 287	5 349	3 059	2 136	8 329	3 692	7 322	4 751	3 845	5 548	8 656	8 350	7 805	24,1	-38,2
Inversiones	5 959	5 231	2 881	1 934	7 932	3 397	6 910	4 332	3 536	5 345	8 428	8 084	7 047	18,3	-37,5
Inversiones Financieras	0	0	0	0	122	91	119	150	128	0	0	143	470	+	-70,0
Otros Gastos de Capital	328	118	178	202	275	204	293	269	181	203	228	123	288	-12,2	-14,4
SERVICIO DE LA DEUDA	2 177	2 177	2 184	2 177	2 177	2 177	2 177	9	0	0	0	0	0	-100,0	-33,3
Intereses	170	147	130	99	75	50	25	9	0	0	0	0	0	-100,0	-81,1
Amortización	2 007	2 030	2 054	2 078	2 102	2 127	2 152	0	0	0	0	0	0	-100,0	-27,7
<u>GASTOS POR FUENTE DE FINANCIAMIENTO</u>	<u>44 712</u>	<u>45 548</u>	<u>49 973</u>	<u>40 497</u>	<u>53 620</u>	<u>41 881</u>	<u>47 438</u>	<u>42 218</u>	<u>42 346</u>	<u>50 589</u>	<u>48 296</u>	<u>47 040</u>	<u>47 199</u>	<u>5,6</u>	<u>-2,5</u>
Recursos Ordinarios (Asignación MEF)	31 367	31 293	38 836	32 511	38 908	32 009	33 017	32 803	33 074	40 231	33 515	32 996	33 865	8,0	8,8
Canon y sobrecanon	7 200	9 992	8 481	5 578	10 081	7 935	11 735	6 649	6 530	7 025	10 816	8 407	10 274	42,7	-19,6
Recursos Directamente Recaudados	1 213	2 337	969	1 157	927	958	1 380	1 490	1 585	937	1 492	1 463	1 549	27,7	8,4
Recursos por Oper. Ofi. De Créd. Interno	3 396	455	119	0	0	0	125	300	0	941	300	0	0	-100,0	-92,5
Donaciones y Transferencias	1 027	962	1 059	1 251	3 704	979	1 181	976	1 157	1 455	2 173	4 174	1 511	47,1	43,6
Privatizaciones y Concesiones	0	0	0	0	0	0	0	0	0	0	0	0	0	-	-
Fondo de Compensación regional	509	509	509	0	0	0	0	0	0	0	0	0	0	-100,0	-100,0

Fuente: Gobierno Regional de Loreto- Gerencia de Planificación y Presupuesto y Acondicionamiento Territorial.

1 / Preliminar.

CUADRO Nº 20

LORETO: PROGRAMA DE INVERSIONES DEL GOBIERNO REGIONAL 2005 - 2006 1/.

(En miles de nuevos soles).

	2005			2006									Var.% 2006/2005		
	Oct.	Nov.	Dic.	Ene.	Feb.	Mar.	Abr.	May.	Jun.	Jul.	Ago.	Set.	Oct.	Oct.	Ene.-Oct.
<u>TOTAL DE INVERSIONES POR SECTORES</u>	<u>5 959</u>	<u>5 231</u>	<u>2 881</u>	<u>1 934</u>	<u>8 054</u>	<u>3 488</u>	<u>7 029</u>	<u>4 481</u>	<u>3 665</u>	<u>5 345</u>	<u>8 428</u>	<u>8 227</u>	<u>7 517</u>	<u>26,1</u>	<u>-38,9</u>
JUSTICIA	0	0	0	0	0	0	803	0	0	0	142	341	58	+	+
ADMINISTRACIÓN Y PLANEAMIENTO	156	196	325	130	459	264	231	254	290	250	371	363	380	143,6	54,5
AGRARIA	271	204	215	88	106	199	245	386	317	339	475	336	227	-16,2	-62,0
ASISTENCIA Y PREVISIÓN SOCIAL	77	73	162	12	18	18	16	16	66	20	16	16	16	-79,2	-77,9
COMUNICACIONES	0	0	0	0	0	0	0	0	0	0	0	0	0	-	-
DEFENSA Y SEGURIDAD NACIONAL	0	0	0	0	0	0	0	0	3	4	0	0	0	-	-
EDUCACIÓN Y CULTURA	659	714	398	203	2 582	1 391	1 942	245	503	1 303	1 658	2 289	3 349	408,2	-51,0
ENERGÍA Y RECURSOS MINERALES	32	0	16	316	280	90	183	82	223	59	699	2 596	46	43,8	138,5
INDUSTRIA, COMERCIO Y SERVICIOS	50	32	30	94	7	25	0	0	0	0	0	0	7	-86,0	-91,9
PESCA	12	63	23	0	57	109	138	168	289	16	0	240	509	4141,7	133,0
SALUD Y SANEAMIENTO	132	212	591	91	196	143	102	105	19	15	2 567	187	236	78,8	154,2
TRANSPORTE	122	145	322	5	2 765	202	747	130	726	152	545	510	35	-71,3	-83,2
VIVIENDA Y DESARROLLO URBANO	4 448	3 592	799	995	1 584	1 047	2 622	3 095	1 229	3 187	1 955	1 349	2 654	-40,3	47,7

Fuente: Gobierno Regional de Loreto- Gerencia de Planificación y Presupuesto y Acondicionamiento Territorial.

1/ Preliminar.

CUADRO Nº 21
LORETO: DEPÓSITOS DEL SISTEMA FINANCIERO POR ENTIDAD 2005 - 2006.
(Saldos en miles de nuevos soles).

	2005			2006										Var. %	
	Oct.	Nov.	Dic.	Ene.	Feb.	Mar.	Abr.	May.	Jun.	Jul.	Ago.	Set.	Oct.	Mes	Anual
TOTAL SISTEMA FINANCIERO LORETO	<u>296 269</u>	<u>307 471</u>	<u>320 134</u>	<u>318 169</u>	<u>322 737</u>	<u>320 887</u>	<u>328 035</u>	<u>341 336</u>	<u>355 233</u>	<u>360 057</u>	<u>386 171</u>	<u>382 108</u>	<u>398 698</u>	<u>4,3</u>	<u>34,6</u>
A. SISTEMA BANCARIO LORETO	<u>234 192</u>	<u>243 837</u>	<u>256 039</u>	<u>256 492</u>	<u>261 597</u>	<u>257 597</u>	<u>264 267</u>	<u>277 285</u>	<u>291 337</u>	<u>295 125</u>	<u>319 158</u>	<u>315 279</u>	<u>328 483</u>	<u>4,2</u>	<u>40,3</u>
A1. IQUITOS:	215 373	225 627	237 700	238 539	243 633	239 116	245 749	257 417	270 830	274 451	297 577	292 603	305 641	4,5	41,9
Continental	69 765	73 297	80 339	80 542	84 985	84 991	88 341	83 337	90 755	83 114	108 434	104 449	97 927	-6,2	40,4
Crédito	57 641	58 018	59 078	59 188	59 215	64 004	61 146	62 111	60 655	59 968	63 757	63 827	66 510	4,2	15,4
Interbank	35 600	35 084	36 460	38 594	38 606	37 719	36 669	44 865	38 166	41 523	54 214	45 899	49 290	7,4	38,5
Scotiabank	50 597	57 373	59 858	58 387	59 056	49 565	56 774	63 964	79 123	87 650	66 121	73 351	86 812	18,4	71,6
Trabajo	1 624	1 665	1 741	1 610	1 527	1 561	1 508	1 614	1 617	1 584	2 406	2 399	2 452	2,2	51,0
Mibanco	146	190	224	218	244	1 276	1 311	1 526	514	612	2 645	2 678	2 650	-1,0	1 715,1
A2. YURIMAGUAS:	18 819	18 210	18 339	17 953	17 964	18 481	18 518	19 868	20 507	20 674	21 581	22 676	22 842	0,7	21,4
Continental	11 198	11 479	11 658	11 455	11 183	11 992	12 121	13 521	13 875	14 000	14 397	15 849	16 206	2,3	44,7
Crédito	7 621	6 731	6 681	6 498	6 781	6 489	6 397	6 347	6 632	6 674	7 184	6 827	6 636	-2,8	-12,9
B. SISTEMA NO BANCARIO LORETO	<u>62 077</u>	<u>63 634</u>	<u>64 095</u>	<u>61 677</u>	<u>61 140</u>	<u>63 290</u>	<u>63 768</u>	<u>64 051</u>	<u>63 896</u>	<u>64 932</u>	<u>67 013</u>	<u>66 829</u>	<u>70 215</u>	<u>5,1</u>	<u>13,1</u>
B1. IQUITOS:	53 211	53 952	54 445	52 431	51 942	54 182	54 632	55 181	55 146	56 027	57 749	57 954	61 457	6,0	15,5
C.M.A.C. Maynas	53 211	53 952	54 445	52 431	51 942	54 182	54 632	55 181	55 146	56 027	57 749	57 954	61 457	6,0	15,5
B2. YURIMAGUAS:	8 866	9 682	9 650	9 246	9 198	9 108	9 136	8 870	8 750	8 905	9 264	8 875	8 758	-1,3	-1,2
C.M.A.C. Maynas	1 964	2 074	2 368	2 432	2 353	2 374	2 435	2 410	2 411	2 504	2 715	2 726	2 584	-5,2	31,6
C.M.A.C. Paita	1 620	1 696	1 628	1 447	1 409	1 347	1 313	1 334	1 331	1 260	1 417	1 534	1 632	6,4	0,7
C.R.A.C. San Martín	4 965	5 545	5 136	4 922	5 001	4 934	4 893	4 611	4 544	4 696	4 633	4 012	3 850	-4,0	-22,5
C.M.A.C. Piura	317	367	518	445	435	453	495	515	464	445	499	603	692	14,8	118,3

Fuente: Superintendencia de Banca y Seguros.

CUADRO Nº 22
LORETO: DEPÓSITOS DEL SISTEMA FINANCIERO, POR MODALIDAD DE DEPÓSITOS 2005 - 2006.
(Saldos en miles de nuevos soles).

	2005			2006										Var. %	
	Oct.	Nov.	Dic.	Ene.	Feb.	Mar.	Abr.	May.	Jun.	Jul.	Ago.	Set.	Oct.	Mes	Anual
<u>TOTAL DEPÓSITOS</u>	<u>296 269</u>	<u>307 471</u>	<u>320 134</u>	<u>318 169</u>	<u>322 737</u>	<u>320 887</u>	<u>328 035</u>	<u>341 336</u>	<u>355 233</u>	<u>360 057</u>	<u>386 171</u>	<u>382 108</u>	<u>398 698</u>	<u>4,3</u>	<u>34,6</u>
<u>A. DEPÓSITOS A LA VISTA</u>	<u>84 018</u>	<u>84 056</u>	<u>88 770</u>	<u>89 193</u>	<u>96 308</u>	<u>90 005</u>	<u>94 759</u>	<u>106 150</u>	<u>113 723</u>	<u>111 169</u>	<u>128 833</u>	<u>117 158</u>	<u>128 204</u>	<u>9,4</u>	<u>52,6</u>
Empresas Bancarias	84 018	84 056	88 770	89 193	96 308	90 005	94 759	106 150	113 723	111 169	128 833	117 158	128 204	9,4	52,6
Empresas No Bancarias	0	0	0	0	0	0	0	0	0	0	0	0	0	-	-
<u>B. DEPÓSITOS DE AHORRO</u>	<u>95 123</u>	<u>94 554</u>	<u>102 705</u>	<u>105 443</u>	<u>108 508</u>	<u>91 529</u>	<u>95 729</u>	<u>96 320</u>	<u>116 192</u>	<u>123 033</u>	<u>102 621</u>	<u>106 982</u>	<u>121 442</u>	<u>13,5</u>	<u>27,7</u>
Empresas Bancarias	78 737	78 293	86 975	89 722	92 377	75 507	79 776	79 926	99 849	105 986	85 162	89 836	102 668	14,3	30,4
Empresas No Bancarias	16 386	16 261	15 730	15 721	16 131	16 022	15 953	16 394	16 343	17 047	17 459	17 146	18 774	9,5	14,6
<u>C. DEPÓSITOS A PLAZO</u>	<u>117 128</u>	<u>128 861</u>	<u>128 659</u>	<u>123 533</u>	<u>117 921</u>	<u>139 353</u>	<u>137 547</u>	<u>138 866</u>	<u>125 318</u>	<u>125 855</u>	<u>154 717</u>	<u>157 968</u>	<u>149 052</u>	<u>-5,6</u>	<u>27,3</u>
Empresas Bancarias	71 436	81 488	80 295	77 577	72 913	92 084	89 731	91 209	77 766	77 970	105 163	108 284	97 611	-9,9	36,6
Empresas No Bancarias	45 692	47 373	48 364	45 956	45 008	47 269	47 816	47 657	47 552	47 885	49 554	49 684	51 441	3,5	12,6

Fuente: Superintendencia de Banca y Seguros.

CUADRO Nº 23

LORETO: DEPÓSITOS DEL SISTEMA FINANCIERO, POR TIPO Y DENOMINACIÓN 2005 - 2006.

(Saldos en miles de nuevos soles).

	2005			2006										Var.%	
	Oct.	Nov.	Dic.	Ene.	Feb.	Mar.	Abr.	May.	Jun.	Jul.	Ago.	Set.	Oct.	Mes	Anual
<u>TOTAL DEPÓSITOS</u>	<u>296 269</u>	<u>307 471</u>	<u>320 134</u>	<u>318 169</u>	<u>322 737</u>	<u>320 887</u>	<u>328 035</u>	<u>341 336</u>	<u>355 233</u>	<u>360 057</u>	<u>386 171</u>	<u>382 108</u>	<u>398 698</u>	<u>4,3</u>	<u>34,6</u>
<u>A. MONEDA NACIONAL</u>	<u>157 643</u>	<u>163 703</u>	<u>170 331</u>	<u>170 350</u>	<u>176 044</u>	<u>175 142</u>	<u>180 788</u>	<u>190 631</u>	<u>205 341</u>	<u>212 335</u>	<u>229 959</u>	<u>229 900</u>	<u>246 770</u>	<u>7,3</u>	<u>56,5</u>
Depósitos Vista	61 831	58 929	62 143	60 185	67 050	65 510	67 832	82 024	88 923	84 742	99 311	86 787	95 499	10,0	54,5
Depósitos de Ahorro	53 887	55 960	60 916	63 441	67 107	50 877	53 864	53 388	71 224	80 436	58 821	63 134	79 140	25,4	46,9
Depósitos a Plazo	41 925	48 814	47 272	46 724	41 887	58 755	59 092	55 219	45 194	47 157	71 827	79 979	72 131	-9,8	72,0
<u>B. MONEDA EXTRANJERA</u>	<u>138 626</u>	<u>143 768</u>	<u>149 803</u>	<u>147 819</u>	<u>146 693</u>	<u>145 745</u>	<u>147 247</u>	<u>150 705</u>	<u>149 892</u>	<u>147 722</u>	<u>156 212</u>	<u>152 208</u>	<u>151 928</u>	<u>-0,2</u>	<u>9,6</u>
Depósitos Vista	22 187	25 127	26 627	29 008	29 257	24 495	26 926	24 126	24 800	26 427	29 522	30 371	32 705	7,7	47,4
Depósitos de Ahorro	41 236	38 594	41 789	42 002	41 401	40 652	41 866	42 932	44 968	42 597	43 800	43 848	42 302	-3,5	2,6
Depósitos a Plazo	75 203	80 047	81 387	76 809	76 035	80 598	78 455	83 647	80 124	78 698	82 890	77 989	76 921	-1,4	2,3

Fuente: Superintendencia de Banca y Seguros.

CUADRO Nº 24
LORETO: COLOCACIONES DEL SISTEMA FINANCIERO 2005 - 2006.
(Saldos en miles de nuevos soles).

	2005			2006										Var. %	
	Oct.	Nov.	Dic.	Ene.	Feb.	Mar.	Abr.	May.	Jun.	Jul.	Ago.	Set.	Oct.	Mes	Anual
<u>TOTAL SISTEMA FINANCIERO LORETO</u>	<u>311 310</u>	<u>327 192</u>	<u>333 959</u>	<u>333 819</u>	<u>339 215</u>	<u>344 697</u>	<u>350 332</u>	<u>363 290</u>	<u>372 154</u>	<u>373 146</u>	<u>395 807</u>	<u>404 228</u>	<u>412 484</u>	<u>2,0</u>	<u>32,5</u>
<u>A. SISTEMA BANCARIO LORETO</u>	<u>242 634</u>	<u>254 795</u>	<u>258 656</u>	<u>257 185</u>	<u>260 891</u>	<u>264 842</u>	<u>269 914</u>	<u>279 902</u>	<u>287 918</u>	<u>288 545</u>	<u>310 891</u>	<u>316 979</u>	<u>324 253</u>	<u>2,3</u>	<u>33,6</u>
A1. IQUITOS:	227 143	238 824	241 896	240 517	244 076	248 043	252 813	261 761	268 787	269 183	291 149	296 210	302 856	2,2	33,3
Continental	88 989	97 509	98 564	95 581	97 355	99 548	102 504	105 920	114 411	115 087	115 462	118 167	123 165	4,2	38,4
Crédito	51 867	52 187	54 997	53 996	55 752	55 971	56 173	58 981	58 009	57 299	62 020	62 974	64 181	1,9	23,7
Interbank	41 854	41 216	40 270	42 240	41 580	41 069	41 995	45 659	45 359	46 294	47 907	49 048	48 864	-0,4	16,7
Scotiabank	27 049	28 925	28 355	28 773	28 806	29 982	30 620	29 687	29 650	29 302	44 491	44 133	44 776	1,5	65,5
Trabajo	13 549	13 680	13 365	12 983	12 756	12 884	12 314	11 760	11 228	10 801	10 534	10 816	10 487	-3,0	-22,6
Mibanco	3 835	5 307	6 345	6 944	7 827	8 589	9 207	9 754	10 130	10 400	10 735	11 072	11 383	2,8	196,8
A2. YURIMAGUAS:	15 491	15 971	16 760	16 668	16 815	16 799	17 101	18 141	19 131	19 362	19 742	20 769	21 397	3,0	38,1
Continental	10 702	11 004	11 435	11 221	11 403	11 344	11 712	12 289	13 031	13 375	13 425	14 416	15 055	4,4	40,7
Crédito	4 789	4 967	5 325	5 447	5 412	5 455	5 389	5 852	6 100	5 987	6 317	6 353	6 342	-0,2	32,4
<u>B. SISTEMA NO BANCARIO LORETO</u>	<u>68 676</u>	<u>72 397</u>	<u>75 303</u>	<u>76 634</u>	<u>78 324</u>	<u>79 855</u>	<u>80 418</u>	<u>83 388</u>	<u>84 236</u>	<u>84 601</u>	<u>84 916</u>	<u>87 249</u>	<u>88 231</u>	<u>1,1</u>	<u>28,5</u>
B1. IQUITOS:	35 814	38 044	40 038	40 882	41 800	42 729	43 295	46 177	47 000	47 475	47 507	49 870	50 667	1,6	41,5
C.M.A.C. Maynas	35 814	38 044	40 038	40 882	41 800	42 729	43 295	46 177	47 000	47 475	47 507	49 870	50 667	1,6	41,5
B2. YURIMAGUAS:	32 862	34 353	35 265	35 752	36 524	37 126	37 123	37 211	37 236	37 126	37 409	37 379	37 564	0,5	14,3
C.R.A.C. San Martín	11 945	12 018	11 966	11 998	12 323	12 393	12 341	12 213	12 068	11 977	11 824	11 313	10 861	-4,0	-9,1
C.M.A.C. Paita	9 794	10 139	10 537	10 643	10 736	11 309	11 466	11 502	11 451	11 667	12 096	12 478	12 907	3,4	31,8
C.M.A.C. Maynas	7 621	8 307	8 589	8 879	9 035	8 915	8 763	8 873	8 899	8 724	8 690	8 695	8 590	-1,2	12,7
C.M.A.C. Piura	3 502	3 889	4 173	4 232	4 430	4 509	4 553	4 623	4 818	4 758	4 799	4 893	5 206	6,4	48,7
<u>TOTAL SISTEMA FINANCIERO LORETO</u>	<u>311 310</u>	<u>327 192</u>	<u>333 959</u>	<u>333 819</u>	<u>339 215</u>	<u>344 697</u>	<u>350 332</u>	<u>363 290</u>	<u>372 154</u>	<u>373 146</u>	<u>395 807</u>	<u>404 228</u>	<u>412 484</u>	<u>2,0</u>	<u>32,5</u>
Moneda Nacional	177 657	194 576	199 555	205 926	212 583	216 737	221 558	228 034	240 882	238 812	257 082	267 276	279 963	4,7	57,6
Moneda Extranjera	133 653	132 616	134 404	127 893	126 632	127 960	128 774	135 256	131 272	134 334	138 725	136 952	132 521	-3,2	-0,8

Fuente: Superintendencia de Banca y Seguros.

CUADRO Nº 25

LORETO: RATIO DE CARTERA PESADA DEL SISTEMA FINANCIERO 2005 - 2006 1/.

	2005			2006									
	Oct.	Nov.	Dic.	Ene.	Feb.	Mar.	Abr.	May.	Jun.	Jul.	Ago.	Set.	Oct.
<u>TOTAL SISTEMA FINANCIERO LORETO</u>	<u>3,2</u>	<u>2,4</u>	<u>2,3</u>	<u>2,4</u>	<u>2,5</u>	<u>2,1</u>	<u>2,3</u>	<u>2,4</u>	<u>2,9</u>	<u>2,9</u>	<u>3,0</u>	<u>2,8</u>	<u>2,9</u>
<u>A. SISTEMA BANCARIO LORETO</u>	<u>2,4</u>	<u>1,5</u>	<u>1,5</u>	<u>1,8</u>	<u>1,9</u>	<u>1,7</u>	<u>1,8</u>	<u>1,5</u>	<u>1,9</u>	<u>2,1</u>	<u>2,1</u>	<u>1,9</u>	<u>1,8</u>
A1. IQUITOS:	2,4	1,5	1,3	1,8	1,9	1,7	1,8	1,6	2,0	2,1	<u>2,2</u>	<u>2,0</u>	<u>1,8</u>
Continental	2,5	2,2	1,6	2,3	2,0	1,6	1,6	1,9	1,5	1,8	2,3	2,2	1,7
Crédito	1,3	1,3	1,3	0,3	1,3	1,1	1,2	0,3	0,3	0,2	0,24	0,3	0,4
Interbank	3,1	4,2	4,1	2,7	2,5	2,5	2,5	1,4	2,5	2,3	2,4	2,5	2,6
Scotiabank	2,9	2,7	3,04	3,39	3,2	3,2	3,3	3,4	4,6	4,9	3,2	1,9	1,9
Trabajo	3,7	3,6	3,4	3,4	3,36	0,1	0,1	0,1	5,1	5,7	5,9	5,9	6,3
Mibanco	n.d	n.d	n.d	n.d	n.d	n.d	2,2	2,9	3,6	3,7	4,2	4,2	3,2
A2. YURIMAGUAS:	1,5	0,9	0,6	1,2	1,2	1,2	1,2	1,0	1,1	1,0	1,0	0,9	0,8
Continental	0,7	0,0	0,0	0,1	0,0	0,02	0,03	0,02	0,1	0,1	0,1	0,1	0,1
Crédito	3,4	2,9	1,9	3,9	3,7	3,6	3,7	3,1	3,0	2,9	2,8	2,7	2,6
<u>B. SISTEMA NO BANCARIO LORETO</u>	<u>5,8</u>	<u>5,4</u>	<u>4,5</u>	<u>4,6</u>	<u>4,6</u>	<u>3,6</u>	<u>4,1</u>	<u>5,1</u>	<u>6,5</u>	<u>5,9</u>	<u>6,4</u>	<u>6,1</u>	<u>6,9</u>
B1. IQUITOS:	8,9	8,2	8,6	7,9	7,6	6,5	6,5	6,1	6,6	6,3	6,5	6,6	6,9
C.M.A.C. Maynas	8,9	8,2	8,6	7,9	7,6	6,5	6,5	6,1	6,6	6,3	6,5	6,6	6,9
B2. YURIMAGUAS:	2,3	2,2	2,2	1,8	3,5	1,2	1,3	3,9	6,5	5,4	6,3	5,4	6,9
C.M.A.C. Maynas	2,5	2,3	2,2	3,3	3,5	3,5	4,1	4,0	4,0	4,0	3,9	3,5	3,8
C.M.A.C. Paita	4,5	4,6	4,4	3,2	4,1	3,9	3,7	6,8	9,4	6,0	8,0	3,9	4,3
C.R.A.C. San Martín	1,1	1,1	1,0	1,0	1,0	1,0	1,0	1,0	6,5	6,5	7,1	9,2	13,8
C.M.A.C. Piura	n.d	n.d	n.d	n.d	n.d	n.d.	n.d.	4,4	3,9	3,9	3,9	3,9	3,9

Fuente: Instituciones del Sistema Financiero.

1/ Preliminar.