

## PRESENTACIÓN

En febrero 2006, la **inflación** de la ciudad de Iquitos fue de 0,26 por ciento, con ello acumuló en el primer bimestre una tasa de 0,69 por ciento y otra anual de 2,84 por ciento. La variación mensual se explica por alzas en los precios de las frutas; leguminosas y derivados; pescados y mariscos; azúcar; tubérculos y raíces; y energía eléctrica.

El **tipo de cambio** bancario, se cotizó a S/. 3,290 por dólar, en la venta; presentando una apreciación mensual de 3,1 por ciento y una depreciación anual de 0,9 por ciento.

El **índice mensual de producción de Loreto** (IMPROL), calculado sobre la evolución de 6 sectores productivos, marcó una caída de 2,4 por ciento respecto a febrero 2005, explicada por el bajo desempeño de los sectores agropecuario, hidrocarburos y manufactura. En cambio, se expandieron los sectores turismo, electricidad y pesca. Con ello en el primer bimestre el IMPROL acumuló una caída de 2,6 por ciento.

El **valor bruto de la producción agropecuaria** cayó en 6,4 por ciento respecto a febrero 2005, por pobre desempeño del subsector agrícola (-7,8 por ciento), vinculado a la menor producción de arroz y maíz amarillo duro. Por el contrario, el pecuario marcó un crecimiento del 6,4 por ciento, asociado al dinamismo de carne y huevos. La **pesca** creció en 4,1 por ciento, por mayor desembarque de pescado fresco y salpreso. El sector **hidrocarburos** se contrajo en 5,5 por ciento, ante la menor extracción de petróleo crudo en los dos lotes en explotación (lote 1-AB y lote 8). La **manufactura** disminuyó en 1,1 por ciento, incidiendo la menor producción de madera aserrada, alimentos para animales, refinados de petróleo y reparación de motores para pozos. Por el contrario, mostraron dinamismo los rubros triplay y laminas, bebidas gaseosas, productos de panadería, reparación de bombas y conservas de palmito. El sector **turismo** registró crecimiento en arribos (92,6 por ciento) y pernoctaciones (89 por ciento), debido a efectos estadísticos derivados del mayor número de informantes.

En el sector **comercio**, un sondeo sobre de ventas a una muestra de 63 empresas de Iquitos, de los sectores industria, comercio y servicios, reveló que el 54 por ciento logró aumento, otro 39 por ciento disminución y el 7 por ciento mostró estabilidad, respecto a febrero 2005. Referente a documentos **protestados**, el número y monto de las letras en soles y dólares fueron menores al mes de comparación. Igualmente, los pagarés en soles crecieron en número y monto, pero en dólares tuvieron un comportamiento disímil.

En comercio exterior, las **exportaciones** mensuales cayeron en US\$ 2 millones (57 por ciento), respecto a febrero 2005, por menores volúmenes exportados de productos forestales; acumulando en el primer bimestre una caída de 66,4 por ciento. En cambio, las **importaciones** subieron en US\$ 6,1 millones (177,7 por ciento), gracias a la mayor actividad petrolera. Con ello repuntaron las compras de bienes de capital en 408,2 por ciento; acumulando a febrero un crecimiento de US\$ 14,9 millones ó 126 por ciento.

La **recaudación tributaria** mensual creció en S/. 8,7 millones (107,9 por ciento) respecto a febrero 2005, por mayor labor de fiscalización. Los tributos internos generaron S/. 4,2 millones de dicho crecimiento y los aduaneros S/. 4,5 millones. Con ello la recaudación acumulada a febrero mostró un crecimiento de S/. 24,6 millones ó 128,7 por ciento.

El saldo de **colocaciones** fue de S/. 339,2 millones, mayor en S/. 86,2 millones respecto a febrero 2005, equivalente a un crecimiento real de 30,5 por ciento, por mayores créditos en soles y en dólares. La cartera atrasada fue de S/. 7,5 millones (2,2 por ciento del importe bruto de colocaciones). Estuvo conformada por S/. 4,1 millones en créditos vencido y por S/. 3,4 millones en cobranza judicial. Los **depósitos** ascendieron a S/. 322,7 millones, superiores en S/. 71,1 millones frente al mes de comparación, equivalente a una subida real de 24,9 por ciento, ante la mayor liquidez en soles y en dólares.

Referente a **tasas de interés**, la preferencial promedio a 90 días en soles subió a 5,4 por ciento, y en dólares a 5,8 por ciento. La tasa de sobregiros en soles bajó a 23,6 por ciento, y la de dólares a 15,5 por ciento. La TAMN permaneció en 24,1 por ciento y la TAMEX en 10,6 por ciento. Referente a las tasas pasivas, la TIPMN y la TIPMEX subieron a 2,9 y 2,0 por ciento, respectivamente.

El Ministerio de Trabajo y Promoción del Empleo, en su informe de febrero, indica que el **empleo** en Iquitos creció 5,8 por ciento, habiendo sido generado en los sectores extractivos (8,6 por ciento) y, en transportes y comunicaciones (10,7 por ciento).

En finanzas regionales, la ejecución mensual del **presupuesto de gastos** del Gobierno Regional de Loreto ascendió a S/. 53,6 millones, mayor en S/. 5,5 (11,5 por ciento) respecto a febrero 2005, incidiendo el mayor gasto corriente y de capital; acumulando a febrero un crecimiento de 11 por ciento. La ejecución financiera de la **inversión** totalizó S/. 8,1 millones, mayor en S/. 1,6 millones (25 por ciento) respecto al mes de comparación; acumulando en el periodo enero-febrero una disminución de 13,7 por ciento.

## I. INFLACIÓN Y TIPO DE CAMBIO

### 1. Inflación.

En febrero, el índice de precios al consumidor de Iquitos (IPC) creció en 0,26 por ciento, con lo cual acumuló una tasa de inflación bimestral de 0,69 por ciento y otra anual de 2,84 por ciento, esta última se ubicó por encima de la de Lima Metropolitana. La tasa mensual se explicó por el incremento de precios de las frutas (5 por ciento); leguminosas y derivados (4,3 por ciento); pescados y mariscos (3 por ciento); azúcar (2,8 por ciento); tubérculos y raíces (2,5 por ciento); y energía eléctrica (1,6 por ciento). Por el contrario, decrecieron los precios de los combustibles para el hogar (-1,9 por ciento); y alquiler y conservación de la vivienda (-0,7 por ciento), entre los de mayor variación negativa.

La inflación acumulada del periodo enero-febrero (0,69 por ciento), se debe a alzas de los precios de leguminosas y derivados (16,5 por ciento); tubérculos y raíces (14,0 por ciento); frutas (9,0 por ciento); pescados y mariscos (8,2 por ciento); otros productos alimenticios (2,9 por ciento); azúcar (2,8 por ciento) y energía eléctrica (2,2 por ciento). Contrarrestados por bajas en los precios de leche, quesos y huevos (-2,0 por ciento); combustibles para el hogar (-1,9 por ciento); carnes y preparados de carnes (-1,5 por ciento) y; hortalizas y legumbres frescas (-1,3 por ciento).

IQUITOS: TASA DE INFLACIÓN MENSUAL, ACUMULADA y ANUAL

GRANDES GRUPOS DE CONSUMO	PONDERACION (%)	Variación Porcentual (%)			
		Mensual Feb. 05	Mensual Feb. 06	Acum. Feb. 06	Annual Feb. 06
<b>Índice General</b>	<b>100,00</b>	<b>-0,41</b>	<b>0,26</b>	<b>0,69</b>	<b>2,84</b>
Alimentos y Bebidas	57,54	-0,89	0,66	1,14	0,32
Vestido y Calzado	5,90	0,88	0,16	0,67	1,06
Alq., Viv., Combustible y Electricidad.	9,31	0,02	-0,79	-0,70	15,61
Mueb., Ens., y Mant. De Vivienda.	5,02	-0,02	0,01	0,08	-0,12
Cuidado, Conservación de la Salud	1,89	0,19	0,04	0,43	3,41
Transportes y Comunicaciones	10,25	0,01	-0,10	-0,12	5,85
Esparc., Diversión y Servicio Cultural	4,32	-0,07	0,15	1,69	3,00
Otros Bienes y Servicios	5,78	0,24	0,12	0,96	0,94

Fuente: Instituto Nacional de Estadística e Informática Loreto.

Los subgrupos que experimentaron las mayores variaciones de precios en el periodo enero - febrero 2006, se muestran en el siguiente cuadro. Asimismo, el gráfico que muestra la tendencia de la inflación anual indica que a partir de diciembre 2005 la inflación de la ciudad de Iquitos es superior a la Lima Metropolitana.

PRINCIPALES VARIACIONES ACUMULADAS ENE.-FEB.

Por subgrupos

AUMENTOS		DISMINUCIONES	
Leguminosas y derivados	16,54	Leche, quesos y huevos	-1,98
Tubérculos y raíces	14,04	Combustibles para el hogar	-1,92
Frutas	9,00	Carnes y preparados de carnes	-1,48
Pescados y mariscos	8,20	Hortalizas y legumbres frescas	-1,29
Otros productos alimenticios	2,94	Alqu. y conserv. de la vivienda	-0,94
Azúcar	2,78	Grasas y aceites comestibles	-0,70

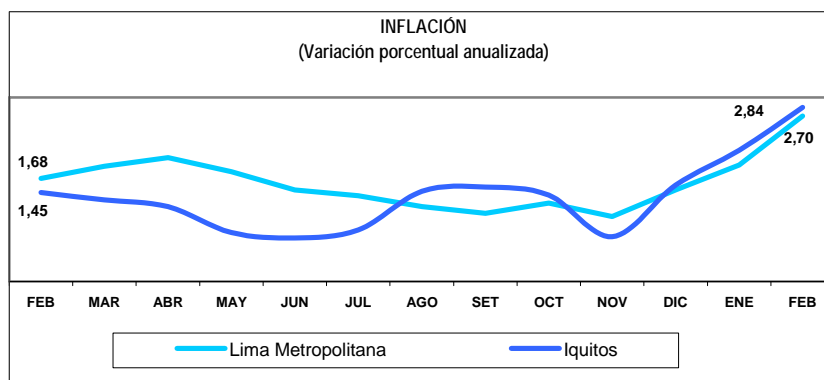

## 2. Tipo de cambio.

El tipo de cambio bancario se cotizó en febrero a S/. 3,290 por dólar, en la venta, presentando una apreciación mensual de 3,1 por ciento y una depreciación anual de 0,9 por ciento. En cuanto a los tipos de cambio real bilateral y multilateral registraron apreciaciones mensuales de 3,4 y 3,6 por ciento, respectivamente; y depreciaciones anuales de 1,8 y 0,01 por ciento, en cada caso. A partir de enero de 2006, el tipo de cambio observa una tendencia decreciente, luego de alcanzar su nivel máximo en diciembre 2005.

TIPO DE CAMBIO BANCARIO

	Tipo de Cambio Promedio 1/				Índice Tipo de Cambio Real Var. % Mensual	
	Compra	Venta	Var. % Mensual	Var. % Anualizada	Bilateral 2/	Multilateral 3/
<b>2005</b>	<b>3,296</b>	<b>3,297</b>		<b>4,4</b>	<b>6,3</b>	<b>3,8</b>
FEB	3,258	3,260	-0,3	-6,4	0,5	0,4
MAR	3,258	3,260	0,0	-5,9	0,1	-0,1
ABR	3,257	3,259	0,0	-6,1	0,5	-0,2
MAY	3,254	3,256	-0,1	-6,7	-0,3	-0,2
JUN	3,252	3,253	-0,1	-6,5	-0,3	-1,2
JUL	3,251	3,253	0,0	-5,5	0,3	-0,2
AGO	3,257	3,258	0,2	-4,1	0,9	1,7
SET	3,307	3,308	1,6	-1,5	2,9	2,5
OCT	3,380	3,382	2,2	1,8	2,3	1,4
NOV	3,375	3,377	-0,1	2,0	-1,0	-1,0
DIC	3,423	3,425	1,4	4,4	0,6	1,2
<b>2006</b>						
ENE	3,392	3,394	-0,9	3,8	-0,6	-0,2
FEB	3,288	3,290	-3,1	0,9	-3,4	-3,6

1/ Corresponde al Tipo de Cambio Bancario Promedio Mensual del Sistema Bancario.

2/ Considera el índice de precios de los Estados Unidos de América. Mide el grado de depreciación real (base 1994 =100)

3/ Considera los índices de nuestros 20 principales socios comerciales. Mide el grado de depreciación real (base 1994 =100).

TIPO DE CAMBIO BANCARIO VENTA  
Nuevos soles / Dólar

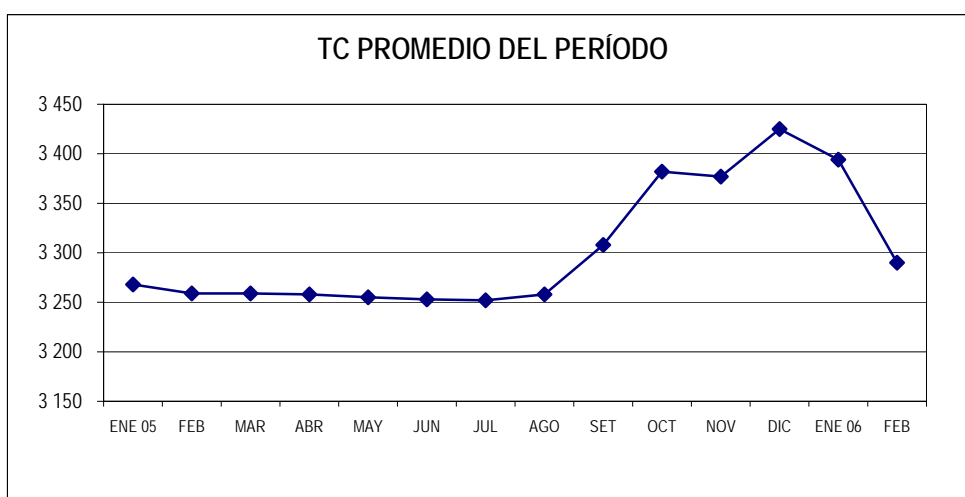

## I. PRODUCCIÓN SECTORIAL

### 1. Índice Mensual de Producción de Loreto (IMPROL)

Este indicador es una aproximación a la medición de la variación mensual del Producto Bruto Interno (PBI) de la región Loreto. El estimado para febrero 2006 sobre el desempeño de seis sectores productivos muestra una disminución de 2,4 por ciento respecto a similar mes del año anterior, marcando su segunda caída consecutiva del año, junto con la de enero último (-2,7 por ciento), incidiendo el comportamiento negativo de los sectores agropecuario (-6,4 por ciento), hidrocarburos (-5,5 por ciento) y manufactura (-1,1 por ciento). El bajo perfil agropecuario se atribuye a factores climáticos (excesiva crecida de los ríos), lo que se vio reflejado en la menor producción de arroz cáscara y maíz amarillo duro, vinculado a menores cosechas, a su vez, consecuencia de las menores siembras de los periodos que corresponde (noviembre 2005); en tanto que el sector hidrocarburos se vio afectado por la menor producción de petróleo crudo; y finalmente, la caída de la industria se explica por la baja producción de madera aserrada, refinación de petróleo crudo y alimentos para animales. Por el contrario, observaron crecimiento los servicios de electricidad (9 por ciento), por mayor demanda; así como turismo (64,1 por ciento) reflejado en el aumento de las pernoctaciones, debido a factores estadísticos derivados del mayor número de informantes. Igualmente, el sector pesca creció en 4,1 por ciento, asociado al mayor desembarque de pescado fresco y salpreso.

En términos acumulados a febrero, el IMPROL muestra una caída de 2,6 por ciento, resultado del bajo perfil de los sectores agropecuario (-4,7 por ciento), hidrocarburos (-4,5 por ciento), manufactura (-4,3 por ciento) y pesca (-0,3 por ciento). Contrariamente, evolucionaron positivamente los sectores servicios de electricidad (6,4 por ciento) y turismo (75,7 por ciento), este último impulsado por el mayor número de informantes.

LORETO: INDICE MENSUAL DE PRODUCCIÓN DE LORETO  
(Variación Real Mensual %)

	2005		2006	
	FEB.	ENE.-FEB.	FEB.	ENE.-FEB.
Agropecuario	-9,3	-12,6	-6,4	-4,7
. Agrícola	-11,4	-14,6	-7,8	-5,6
. Pecuario	12,3	4,9	6,4	2,4
Pesca	-36,2	-15,1	4,1	-0,3
Hidrocarburos	-12,9	-15,2	-5,5	-4,5
Manufactura	40,9	28,9	-1,1	-4,3
Electricidad	5,0	4,8	9,0	6,4
Turismo	26,3	15,0	64,1	75,7
GLOBAL	0,9	-3,6	-2,4	-2,6

El IMPROL de Loreto durante el periodo enero-febrero del 2006 mostró una evolución negativa pero constante, se prevé que en el primer trimestre revierta esta tendencia. En similar periodo del 2005, el comportamiento también es negativo pero decreciente.

Loreto: Evolución del IMPROL  
(Variación porcentual anualizada)

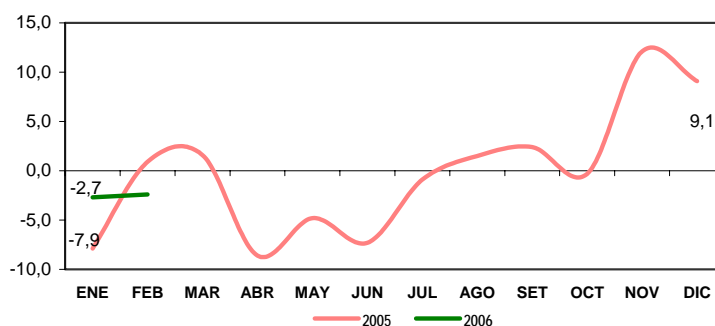

## 2. Producción Agropecuaria.

En febrero, las condiciones meteorológicas en Loreto presentaron en promedio una temperatura máxima de 32,5 °C y otra mínima de 23,0 °C, con anomalías positivas de 0,5 °C y 1,0 °C, respectivamente. Asimismo, el nivel de precipitaciones fue de 135,2 mm., siendo el normal 210,1 mm. En cuanto al comportamiento hidrológico, el nivel de los ríos amazónicos (Amazonas, Marañón, Napo y Ucayali) en promedio tuvo un comportamiento fluctuante ascendente, superior al registrado el año anterior. Estas condiciones meteorológicas y las fluctuaciones crecientes del caudal de los ríos amazónicos han afectado el normal desarrollo vegetativo de los principales cultivos en la región.

El **valor bruto de la producción agropecuaria** real de Loreto disminuyó en 6,4 por ciento respecto a febrero 2005, como resultado del bajo desempeño de la parte agrícola (-7,8 por ciento), puesto que la pecuaria creció en 6,4 por ciento. La caída del producto agrícola se explica por la menor de producción de maíz amarillo duro (-23,1 por ciento), de arroz cáscara (-22,6 por ciento) y yuca (-3,0 por ciento). El caso de maíz amarillo obedece a un desfase en las cosechas, las que se adelantaron por las perspectivas de precios en el mercado; el caso de arroz cáscara se explicó por factores climáticos (crecida del nivel de los ríos), aunado el poco interés por parte de los productores de requerir nuevos créditos para volver a sembrar. Finalmente, la producción de yuca se vio afectada por factores climáticos derivados de la crecida de los ríos, produciendo un desfase en las cosechas (cosechas apresuradas). Por el contrario, creció la producción de plátano (2,5 por ciento) y de caña de azúcar (1,3 por ciento). Por otro lado, el crecimiento del subsector pecuario se atribuye al dinamismo de los rubros carne (5,3 por ciento) y huevos (31,8 por ciento).

En cifras acumuladas a febrero, el **VBP agropecuaria** cayó en 4,7 por ciento, incidiendo la caída del subsector agrícola (-5,6 por ciento), ya que el pecuario repuntó en 2,4 por ciento, vinculado al dinamismo de los rubros carne, leche y huevos.

En cuanto a siembras, en febrero se instalaron 5 565 Has., superficie menor en 10,2 por ciento frente a similar mes del año anterior, debido a menores áreas sembradas de arroz cáscara (-46,3 por ciento), maíz amarillo duro (-23,5 por ciento) y yuca (-1,6 por ciento). El avance de siembras de la presente campaña (agosto-febrero) presenta una reducción del 6,7 por ciento respecto a similar periodo de la campaña anterior, debido a la incertidumbre de las condiciones climáticas y crecida de los ríos amazónicos.

LORETO: VALOR BRUTO DE LA PRODUCCION AGROPECUARIA

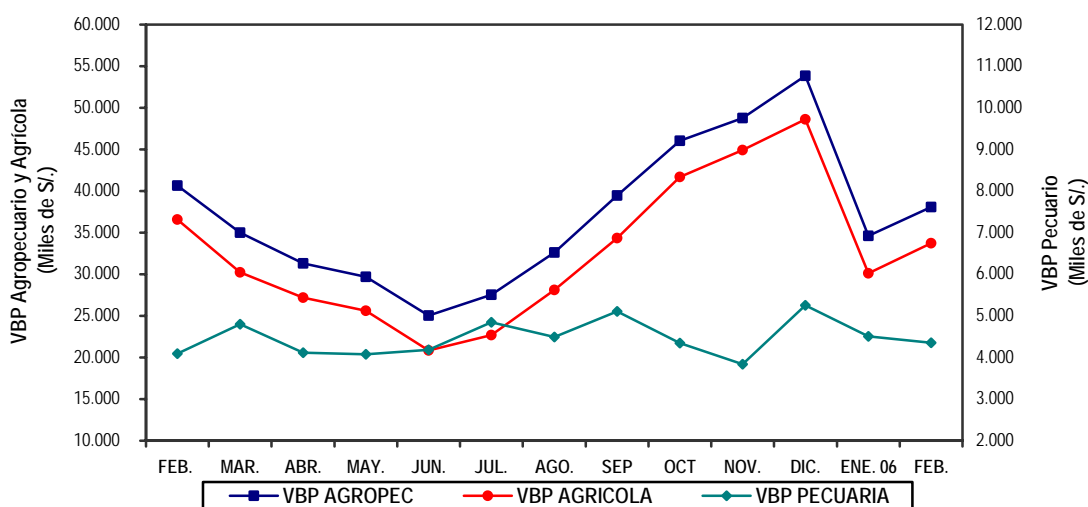

## LORETO: PRODUCCIÓN Y SIEMBRAS PRINCIPALES CULTIVOS

	PRODUCCIÓN (t.)				SIEMBRAS (HAS)			
	Feb. 2005	Feb. 2006	Ene. Feb. 2005	Ene.-Feb. 2006	Feb. 2005	Feb. 2006	Ago.-Feb. 2004-2005	Ago.-Feb. 2005-2006
<b>TOTAL</b>	<b>121 518</b>	<b>113 658</b>	<b>227 706</b>	<b>218 621</b>	<b>6 199</b>	<b>5 565</b>	<b>75 060</b>	<b>70 025</b>
Arroz	4 653	3 601	12 795	10 467	1 032	554	17 363	15 780
Frijol G.S.	33	127	57	127	0	0	434	528
Frijol Caupi	59	28	161	106	0	0	1 629	1 430
Plátano	29 230	29 958	56 701	58 436	118	179	3 939	3 486
Yuca	37 626	36 515	66 161	65 464	3 437	3 382	22 802	22 259
Maíz choclo	6 479	2 634	10 073	5 565	330	297	5 060	4 980
Limón	657	670	1 557	1 636	15	5	72	42
Naranja	100	99	186	194	0	0	0	0
Papaya	457	506	1 008	1 034	0	11	66	66
Mandarina	251	240	455	457	0	0	0	0
Piña	668	692	2 290	2 510	14	12	145	119
Cocotero	481	451	989	992	4	1	13	13
Maní	50	13	97	39	29	11	386	240
Caña azúcar	16 102	16 305	30 217	31 058	24	53	481	509
Maíz amarillo	5 445	4 189	12 363	8 692	907	694	19 641	17 753
Palma aceitera	16	25	29	44	0	104	0	307
Aguaje	1 291	498	2 501	1 907	0	0	0	0
Camu Camu	1 702	1 843	2 324	2 587	0	0	0	0
Humarí	1 723	1 444	1 769	1 507	2	3	4	3
Pijuayo fruto	4 149	4 098	5 729	5 890	12	5	32	8
Pijuayo palmito	57	75	103	122	3	0	3	0
Sandía	708	0	1 235	324	2	0	464	214
OTROS	9 581	9 647	18 906	19 463	270	254	2 526	2 288

Fuente : Oficina de Información Agraria

LORETO: PRODUCCIÓN PECUARIA  
(Toneladas)

Rubros	Feb. 2005	Feb. 2006	Ene.-Feb. 2005	Ene.-Feb. 2006
<b>Total</b>	<b>1 426</b>	<b>1 520</b>	<b>3 004</b>	<b>3 119</b>
Carne	1 183	1 247	2 521	2 522
Leche	77	77	157	162
Huevos	116	153	231	322
Otros	50	43	95	113

Fuente: Oficina de Información Agraria.

**3. Pesca.**

El desembarque de pescado para consumo humano ascendió a 652 t., mayor en 4,1 por ciento respecto a febrero 2005, debido al mayor ingreso de pescado fresco (17,9 por ciento) y pescado salpreso (114,6 por ciento). Por el contrario, disminuyó el desembarque de pescado seco-salado en 59,4 por ciento. Cabe indicar que las zonas de pesca de mayor extracción de pescado fresco son los ríos Amazonas y Ucayali. El acumulado del periodo enero-febrero (1 352 t) cayó en 0,3 por ciento respecto a similar lapso del 2005.

En cuanto a la comercialización de peces ornamentales vivos, se reportó una cantidad de 801 mil unidades, mayor en 0,3 por ciento respecto a febrero 2005. Se exportaron 581 mil unidades (73 por ciento), principalmente a los mercados de China, Japón, Estados Unidos y Taiwán. Otras 216 mil unidades se vendieron a empresas de Lima. El acumulado del periodo enero-febrero fue de 1,5 millones de unidades, mayor en 2,3 por ciento frente a similar lapso de comparación.

## LORETO: PRODUCCIÓN PESQUERA.

Rubros	Feb. 2005	Feb. 2006	Ene.-Feb. 2005	Ene.-Feb. 2006
<b>Consumo Humano (Toneladas)</b>	<b>626</b>	<b>652</b>	<b>1 356</b>	<b>1 352</b>
Fresco	413	487	911	1 044
Salpreso	45	97	115	174
Seco Salado	168	68	330	134
<b>Ornamentales (Miles unidades)</b>	<b>799</b>	<b>801</b>	<b>1 532</b>	<b>1 567</b>
Mercado Interno	205	216	369	397
Mercado Externo	585	581	1 149	1 164
Stock Reman. y/o Mortandad	8	3	14	6

Fuente: Dirección Regional Sectorial de la Producción – Loreto.

#### 4. Hidrocarburos.

La producción mensual de petróleo crudo continúa en descenso, en febrero alcanzó a 1,2 millones de barriles, cantidad menor en 5,5 por ciento respecto a similar mes del año 2005, debido al agotamiento natural de los pozos de petróleo. El lote 1-AB disminuyó en 1,6 por ciento, el cual presenta la mayor participación dentro del total regional. Igualmente, el lote 8 cayó en 11,3 por ciento. La producción de petróleo de Loreto representa el 38,6 por ciento del total nacional, ratio menor al registrado el año 2003 (62,7 por ciento), debido a la puesta en operación del lote 88 (Camisea), a partir de junio 2004.

En cifras acumuladas del periodo enero-febrero 2006, se registró una producción de 2,6 millones de barriles, menor en 4,5 por ciento respecto a similar periodo del año anterior. Este resultado se dio a pesar de que el lote 1-AB logró un ligero crecimiento. En este periodo la producción promedio bajó de 1 347 a 1 286 miles de barriles.

#### LORETO: PRODUCCIÓN DE PETRÓLEO. (Miles de barriles)

	Feb. 2005	Feb. 2006	Ene.-Feb. 2005	Ene.-Feb. 2006
<b>Total</b>	<b>1 308</b>	<b>1 236</b>	<b>2 693</b>	<b>2 573</b>
Lote 1 – AB	779	767	1 597	1 609
Lote 8	529	470	1 096	964

Fuente: Perú Petro.

#### LORETO PRODUCCION DE PETROLEO CRUDO

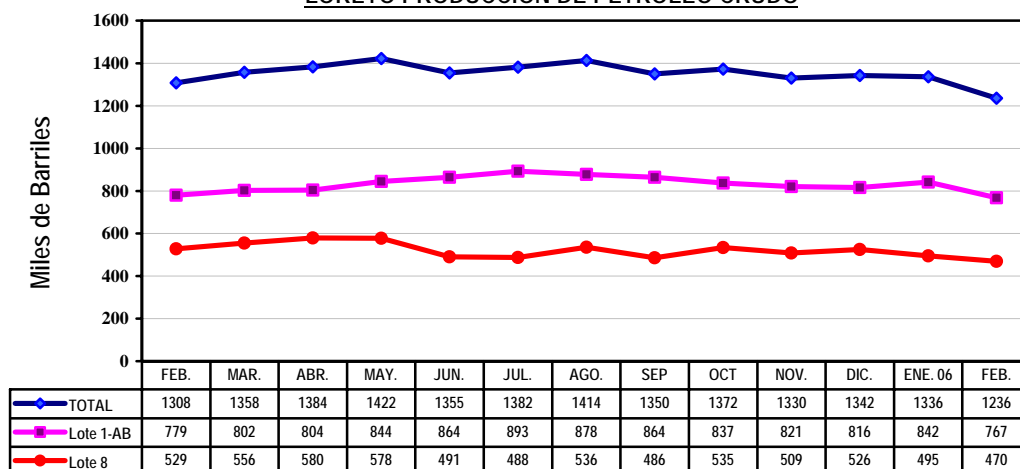

## 5. Manufactura.

El índice de volumen físico (IVF), indicador de la producción industrial cayó en 1,1 por ciento respecto a febrero 2005, incidiendo la menor transformación de productos forestales en el rubro madera aserrada (-9,9 por ciento), vinculado al bajo volumen de exportaciones. También impactaron negativamente la menor fabricación de alimentos para animales (-86,5 por ciento) y refinados de petróleo (-25,1 por ciento), este último se asocia principalmente a la menor producción residual de primaria y en menor grado a la de combustibles, ambos rubros afrontaron una menor demanda; la caída de combustibles se dio a pesar del efecto neto de las exportaciones. A ello se aúna la menor reparación de motores para pozos (-40 por ciento) y el bajo dinamismo de la actividad de impresión (-34,8 por ciento). Estos resultados fueron atenuados por el crecimiento del rubro triplay y láminas (17,3 por ciento), impulsado por la mayor demanda interna; recuperación de bebidas gaseosas (3,5 por ciento), productos de panadería (2,4 por ciento) y reparación de bombas para pozos (55,1 por ciento), todos ellos impulsados por reactivación de la demanda interna. A ello se suma la expansión de conservas palmito (293,3 por ciento), atribuido a la mayor demanda externa por parte de Argentina y Estados Unidos; y el efecto neto de la producción de bebidas malteadas (Cerveza Iquiteña).

En cifras acumuladas del periodo enero-febrero 2006, la producción industrial se contrajo en 4,3 por ciento, incidiendo la caída de los rubros madera aserrada (-22,9 por ciento) externa, bebidas gaseosas (-5,3 por ciento), alimentos para animales (-85,6 por ciento) y refinados de petróleo (-10,9 por ciento). Por el contrario, mostraron expansión bombas y motores para pozos, triplay y láminas, productos de panadería, bebidas malteadas y conservas de palmito, entre las ramas más importantes.

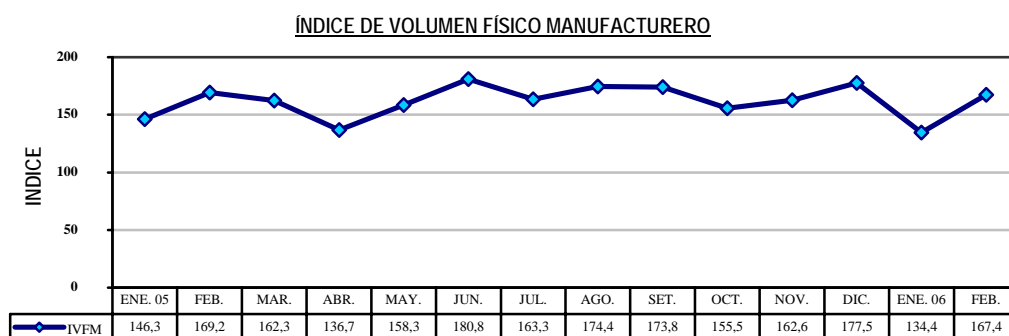

### IQUITOS: ÍNDICE DE VOLUMEN FÍSICO MANUFACTURERO.

CIU	Rubro Industrial	Feb. 2 005	Feb. 2 006	Ene. - Feb. 2 005	Ene. - Feb. 2 006
	<b>Índice General</b>	<b>169,2</b>	<b>167,4</b>	<b>157,8</b>	<b>150,9</b>
1511	Embutidos de chanco	17,0	22,3	16,9	22,3
1513	Conservas de palmito	22,5	88,5	20,9	91,3
1520	Productos lácteos	233,4	106,5	230,4	138,3
1531	Pilado de arroz	256,5	41,4	200,0	42,8
1533	Alimentos balanceados	10,4	1,4	10,5	1,5
1541	Productos de panadería	53,2	54,5	53,7	60,0
1553	Bebidas malteadas	n.d.	74,0	-	70,7
1554	Bebidas gaseosas	97,8	101,2	109,1	103,6
2010	Madera aserrada	749,4	675,0	622,5	479,8
2021	Triplay y láminas	130,3	152,9	148,0	152,8
2212	Periódicos	339,6	339,6	356,9	356,9
2221	Impresión	44,3	28,9	51,2	35,4
2320	Refinación de petróleo	153,0	114,6	148,6	132,4
2411	Oxígeno industrial	79,2	73,1	84,4	89,2
2693	Ladrillos	36,8	24,9	44,8	27,8
2899	Accesorios y mallas	73,3	94,3	105,5	177,3
2911	Motores para pozos	214,3	128,5	172,7	185,6
2912	Bombas para pozos	83,8	130,0	91,1	118,9
3511	Botes y reparación	0,0	10,3	3,2	10,3

Fuente: Dirección Regional de la Producción de Loreto y Encuesta a empresas industriales.



## 6. Actividad Turística.

La Dirección Regional de Comercio Exterior y Turismo reportó el arribo de 17 665 turistas a los establecimientos de hospedaje de Iquitos, cifra superior en 92,6 por ciento respecto a febrero 2005, debido a la mayor actividad económica del país, junto con un efecto estadístico derivado del mayor número de informantes a partir de enero último. Con ello el flujo de turistas nacionales logró un considerable crecimiento de 148,2 por ciento; asimismo, el flujo de turistas extranjeros marcó una expansión de 5,4 por ciento. La procedencia de turistas nacionales en orden de importancia son los departamentos de Loreto, Lima, Ucayali y San Martín. Referente a los turistas extranjeros, procedían en su mayoría de Estados Unidos, Europa, Canadá y otros países. Cabe indicar que la mayor parte de turistas extranjeros fueron reportados por los albergues y por el hotel de cinco estrellas. Actualmente, los vuelos aéreos continúan restringidos por problemas aviarios.

En cuanto a las pernoctaciones, se registró un total de 27 822 pernoctaciones, lo que significó un incremento del 89 por ciento en relación a febrero del 2005, habiendo crecido principalmente los pernoctes de turistas nacionales (122,7 por ciento) y en menor grado los de turistas extranjeros (4,7 por ciento). La permanencia promedio de turistas nacionales fue de 1,5 días y la de turistas extranjeros de 1,9 días.

Durante el periodo enero-febrero 2006, el flujo de turistas se expandió en 103,6 por ciento respecto al periodo de comparación. Igualmente, las pernoctaciones lo hicieron en 75,7 por ciento, resultados explicados en parte por factores estadísticos.

LORETO: ARRIBOS Y PERNOCTACIONES.

	Feb. 2005	Feb. 2006	Ene.-Feb. 2005	Ene.-Feb. 2006
<b>Arribos</b>	<b>9 174</b>	<b>17 665</b>	<b>18 357</b>	<b>37 375</b>
Nacionales	7 361	15 008	14 384	32 441
Extranjeros	1 813	2 657	3 973	4 934
<b>Pernoctaciones</b>	<b>16 857</b>	<b>27 654</b>	<b>31 575</b>	<b>55 476</b>
Nacionales	13 226	22 527	23 741	45 947
Extranjeros	3 631	5 127	7 834	9 529

Fuente: Dirección Regional de Comercio Exterior y Turismo - Loreto.

IQUITOS: ARRIBOS A ESTABLECIMIENTOS DE HOSPEDAJE

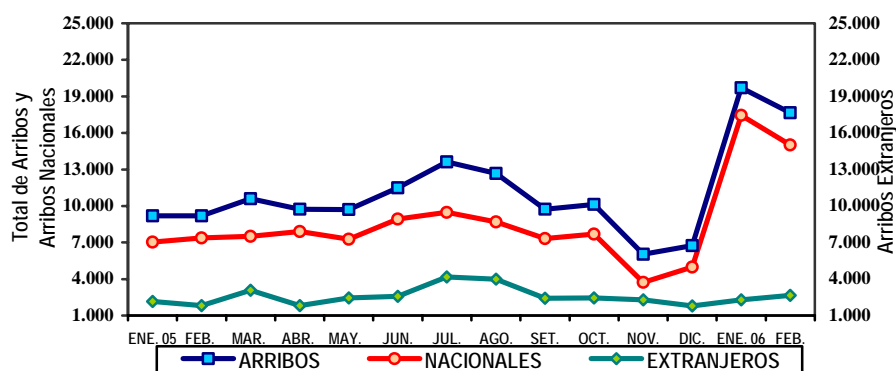

## 7. Comercio

Un sondeo sobre ventas aplicada a 63 empresas de la ciudad de Iquitos de los sectores industria, comercio y servicios, revela que el 54 por ciento logró aumento, otro 39 por ciento disminución y 7 por ciento mantuvo estabilidad. Experimentaron mayores ventas la planta de refinación de petróleo, aserrado y enchapes; algunas empresas de alimentos y bebidas y, bombas y motores. En comercio, las ferreterías y servicentros; y en servicios, las agencias de aduanas, por mayor flujo de importaciones, vinculada a la mayor actividad petrolera.

En cuanto a las expectativas, para el mes de febrero son positivas, un 54 por ciento prevé mayores ventas. Igualmente, para el mes siguiente, el 53 por ciento proyecta obtener mayores niveles, respecto a similares meses del año anterior.

**ENCUESTA DE VENTAS DE FEBRERO**  
(Porcentaje de empresas)

SECTORES	VENTAS			EXPECTATIVAS						N° DE EMPRESAS
	FEB.06/ FEB.05			MAR.06/ MAR.05			MAY.06/ MAY.05			
	+	=	-	+	=	-	+	=	-	
Sector Industria	59	0	45	62	28	10	59	31	10	29
Sector Comercio	67	17	17	50	44	6	50	44	6	18
Sector Servicios	31	19	50	44	50	6	44	50	6	16
<b>Total</b>	<b>54</b>	<b>7</b>	<b>39</b>	<b>54</b>	<b>38</b>	<b>8</b>	<b>53</b>	<b>39</b>	<b>8</b>	<b>63</b>

Fuente: Encuesta de Ventas a empresas de Iquitos.

### 8. Documentos protestados – Cámara de Comercio de Iquitos.

En febrero 2006, la Cámara de Comercio e Industria de Iquitos reportó un número de 137 documentos protestados (28 letras y 109 pagarés), lo que significó un crecimiento de 12,3 por ciento respecto a similar mes del año anterior. Las letras protestadas en soles fue de 14 documentos, por un monto de S/. 38,1 mil; en moneda extranjera también fueron 14 documentos, por un monto de US\$ 22,6 mil; mostrando una reducción tanto en número como en monto respecto al mes de comparación. En cuanto a los pagarés, se registraron 93 documentos en moneda nacional, por un monto de S/. 293 mil y 16 documentos en moneda extranjera por un monto de US\$ 1 mil. Los pagarés en soles crecieron tanto en número como en monto; en tanto en moneda extranjera cayeron en monto pero aumentaron en número.

En cuanto al número de pagarés protestados, el 85,3 por ciento fue en moneda nacional y el 14,7 por ciento en dólares. Asimismo, el 98,9 por ciento del número de pagarés girados en moneda nacional pertenecen a bancos y el 1,1 por ciento a empresas. Igualmente, los únicos giradores de pagarés en moneda extranjera fueron empresas de telefonía móvil.

**DOCUMENTOS PROTESTADOS EN IQUITOS.**

	FEB. 2005	FEB. 2006	ENE.- FEB. 2005	ENE.- FEB. 2006
<b>LETRAS</b>				
Monto en S/.	222 733	38 105	13 491 949	659 661
N° de documentos.	54	14	107	321
Monto en US\$	72 028	22 599	160 520	495 830
N° de documentos.	65	14	131	229
<b>PAGARÉS</b>				
Monto en S/.	12 862	292 974	47 737	411 608
N° de documentos.	2	93	8	132
Monto en US\$	1 852	1 000	42 468	52 217
N° de documentos.	1	16	3	73

Fuente: Cámara de Comercio.

### III. SECTOR EXTERNO.

#### 1. Balanza Comercial aduana de Iquitos.

La balanza comercial de la aduana local mostró un déficit de US\$ 8,1 millones, resultado que contrasta con el ligero superávit obtenido en febrero 2005. El mayor déficit se explica por el crecimiento de las importaciones en US\$ 6,1 millones y la caída de las exportaciones en US\$ 2 millones. El valor de las importaciones del mes superó en 6,3 veces el de las exportaciones. Con ello durante el primer bimestre del 2006, acumuló un déficit comercial de US\$ 24,1 millones, mayor en 510,1 por ciento respecto a similar periodo del año anterior, debido al crecimiento nominal de las importaciones en US\$ 14,9 millones y la disminución de las exportaciones en US\$ 5,2 millones.

#### ADUANA DE IQUITOS: BALANZA COMERCIAL

(FOB en miles de US\$ dólares).

Grupos de Productos	Feb. 2005	Feb. 2006	Ene. - Feb. 2005	Ene. - Feb. 2006
<b>I. Balanza Comercial (X-M)</b>	<b>83</b>	<b>-8 050</b>	<b>-3 953</b>	<b>-24 118</b>
<b>II. Exportaciones (X)</b>	<b>3 527</b>	<b>1 515</b>	<b>7 894</b>	<b>2 653</b>
1. Productos tradicionales	0	496	405	812
Combustibles	0	496	405	812
2. Productos no tradicionales	3 527	1 019	7 489	1 841
Forestales	3 268	569	6 983	1 073
Pesqueros ornamentales	155	188	297	370
Agro industriales	68	187	137	296
Otros	12	53	21	69
Resto	24	22	51	33
<b>III. Importaciones (M)</b>	<b>3 444</b>	<b>9 565</b>	<b>11 847</b>	<b>26 771</b>
Bienes de consumo	56	89	1 873	1 234
Insumos	1 896	1 894	4 208	3 335
Bienes de capital	1 492	7 582	5 766	22 202

Fuente: BCRP. Oficina Principal – Lima y SUNAT.

#### ADUANA DE IQUITOS: BALANZA COMERCIAL

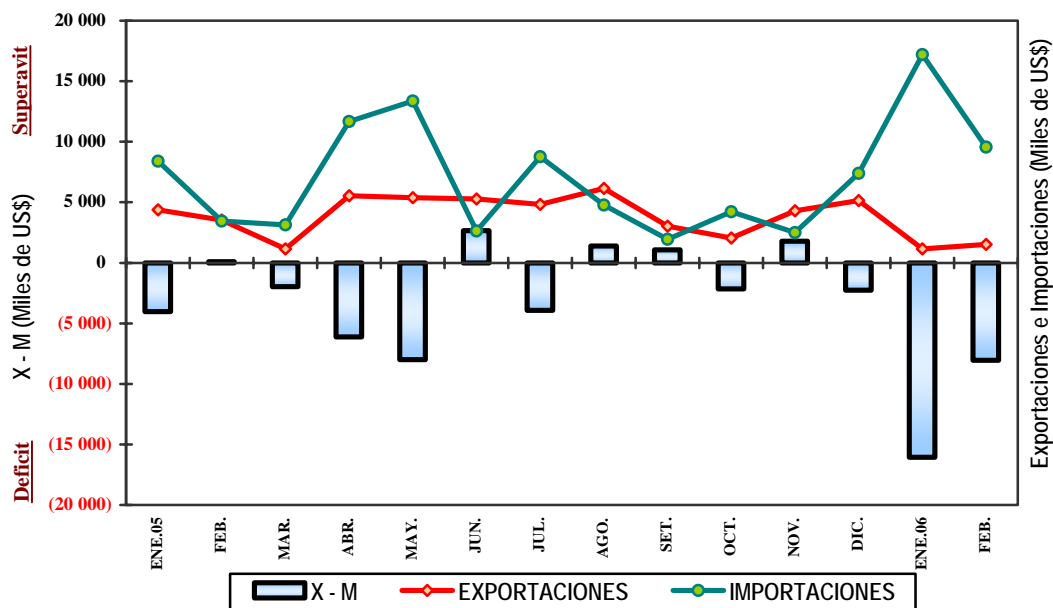

## 2. Exportaciones FOB.

Las exportaciones regionales efectuadas por diferentes puntos del país totalizaron US\$ 1,5 millones, menores en US\$ 2 millones (-57 por ciento) respecto a febrero 2005, debido a bajos volúmenes exportados de productos forestales. Las ventas de madera aserrada se efectuaron por la aduana de Iquitos y las de triplay por la Aduana Marítima del Callao. Cabe indicar que el barco Yacu Puma comenzó a embarcar la madera aserrada la última semana de febrero y su zarpe está previsto para la primera quincena de marzo.

Las exportaciones tradicionales constituidas por combustibles ascendieron a US\$ 496 mil, lo que contrasta con las nulas ventas de febrero 2005. Las no tradicionales alcanzaron a US\$ 1 millón, menores en 71,1 por ciento respecto al periodo de comparación, incidiendo las menores ventas de productos forestales (-82,6 por ciento), vinculadas a bajos volúmenes de madera aserrada y triplay; la caída del rubro "resto de productos" (-8,3 por ciento), por menor valor de los envíos de equipo petrolero. Estos resultados fueron atenuados por mayores ventas de conservas de palmito (175 por ciento) y de peces vistosos (21,3 por ciento), el primer caso por efecto precio y cantidad; y el segundo por mayor precio; aunado el repunte del rubro "otros productos" (341,7 por ciento), que incluye exportaciones eventuales de cemento, lejía, sangre de grado y ranas.

En cuanto a volúmenes y mercados, este mes se vendió 1 877 m<sup>3</sup> de productos forestales, entre triplay (53,9 por ciento) y madera aserrada (46,1 por ciento), esta última con destino a México. El triplay se fue con destino a México (90,1 por ciento), Venezuela (4,5 por ciento) y El Salvador (5,4 por ciento). Asimismo, se enviaron 486 491 unidades de peces vistosos vivos con destino diversificado, principalmente a Estados Unidos (60,2 por ciento), Japón (12,8 por ciento), Hong Kong (9 por ciento), Alemania (7,7 por ciento), entre otros países. Igualmente, se exportó 82 t. de conservas de palmito con destino a Argentina (62,2 por ciento) y Estados Unidos (37,8 por ciento). Al vecino país de Colombia se vendió 6 968 barriles de combustibles, entre turbo y residual 6; 491 t. de cemento Andino; y 11 t. de lejía. Finalmente, se vendieron 54 litros de látex de sangre de grado y 128 ranas arborícolas a Estados Unidos y Canadá, respectivamente.

Las exportaciones del periodo enero-febrero fueron de US\$ 2,6 millones, monto menor en US\$ 5,2 millones (-66,4 por ciento) respecto a similar periodo del año anterior, incidiendo los menores volúmenes exportados de productos forestales.

## 3. Importaciones FOB.

Las compras de bienes al exterior ascendieron a US\$ 9,6 millones, mayores en US\$ 6,1 millones (177,7 por ciento) respecto a febrero 2005, incidiendo el dinamismo de la actividad petrolera, así como de construcción. Con ello las compras de bienes de capital repuntaron en 408,2 por ciento. También creció la categoría de bienes de consumo en 58,9 por ciento; mientras que la de insumos disminuyó en 0,1 por ciento.

El alto crecimiento de la categoría de bienes capital se explica por mayores compras para la industria (US\$ 4,7 millones) y de materiales de construcción (US\$ 1,5 millones). En bienes de capital para la industria, se adquirió maquinaria industrial (generadores); en tanto en materiales de construcción se importó 10 000 t. de cemento gris de Colombia y 392 t. de tubos de perforación de Uruguay. Las mayores compras de bienes de consumo se atribuye a la adquisición de manufacturas de caucho; mientras que la retracción de la categoría de insumos se vincula a la menor adquisición de materias primas para la industria.

Las importaciones del periodo enero-febrero fueron de US\$ 26,7 millones, superiores en US\$ 14,9 millones (126 por ciento) respecto a similar lapso del año anterior, incidiendo principalmente las mayores compras de bienes de capital (285,1 por ciento). Por el contrario, cayeron las adquisiciones de bienes de consumo (-34,1 por ciento) y de materias primas (-20,7 por ciento).

## IV SECTOR FISCAL.

### 1. Recaudación tributaria del Gobierno Central.

La recaudación tributaria de Loreto (S/. 16,7 millones), sin considerar contribuciones sociales, continúa subiendo, en febrero marcó un crecimiento de S/. 8,7 millones (107,9 por ciento) respecto a similar mes del año anterior. La considerable expansión en parte se explica por labor de fiscalización tributaria. Los tributos internos generaron S/. 4,2 millones de dicho crecimiento y los aduaneros S/. 4,5 millones, estos últimos estuvieron vinculados a su mayor base gravable.

Los ingresos tributarios (S/. 16,6 millones) aumentaron en S/. 8,7 millones (109,1 por ciento), explicado por el rendimiento del impuesto a la renta (S/. 1,9 millones), asociado a mayores pagos a cuenta en rentas de tercera categoría cuenta propia (RTA3CP); y por la mayor recaudación del IGV (S/. 5,7 millones), atribuida al alto rendimiento del IGV externo (S/. 3,1 millones) e IGV interno (S/. 2,3 millones); el primero por mayor base gravable y el segundo por buen rendimiento en su cuenta propia. También impactó la mayor recaudación del impuesto a las importaciones (119,3 por ciento), debido a la mayor base gravable (el valor CIF de las importaciones de febrero fue de US\$ 10,5 millones frente a US\$ 3,9 millones de similar mes del año anterior).

La recaudación tributaria del periodo enero-febrero ascendió a S/. 43,7 millones, superior en S/. 24,6 millones (128,7 por ciento) respecto a similar lapso del año a anterior, incidiendo el mayor rendimiento del impuesto a la renta (S/. 5 millones ó 55,6 por ciento), IGV aplicado a las importaciones (S/. 7,5 millones ó 207 por ciento), IGV interno (S/. 3,6 millones ó 224,1 por ciento) y el impuesto a las importaciones (S/. 3,2 millones ó 145,2 por ciento).

LORETO: RECAUDACIÓN TRIBUTARIA DEL GOBIERNO CENTRAL.  
(Miles de nuevos soles)

	Feb. 2005	Feb. 2006	Ene.-Feb. 2005	Ene.-Feb. 2006
<b>Total (I+II)</b>	<b>8 044</b>	<b>16 725</b>	<b>19 106</b>	<b>43 687</b>
<b>I. Ingresos tributarios</b>	<b>7 938</b>	<b>16 601</b>	<b>18 768</b>	<b>39 504</b>
1. Impuestos a la renta	4 203	6 160	8 990	13 986
2. Impuestos a las importaciones	768	1 684	2 202	5 399
3. Impuesto general a las ventas (IGV)	1 974	7 708	5 714	17 816
- Interno	621	2 873	1 621	5 253
- Importaciones	1 204	4 301	3 640	11 175
- Promoción municipal	149	534	453	1 388
4. Impuesto selectivo al consumo (ISC)	291	369	642	1 000
5. Otros ingresos tributarios	702	680	1 220	1 303
<b>II. Ingresos no tributarios</b>	<b>106</b>	<b>124</b>	<b>338</b>	<b>4 183</b>

Fuente: SUNAT. – Aduanas.

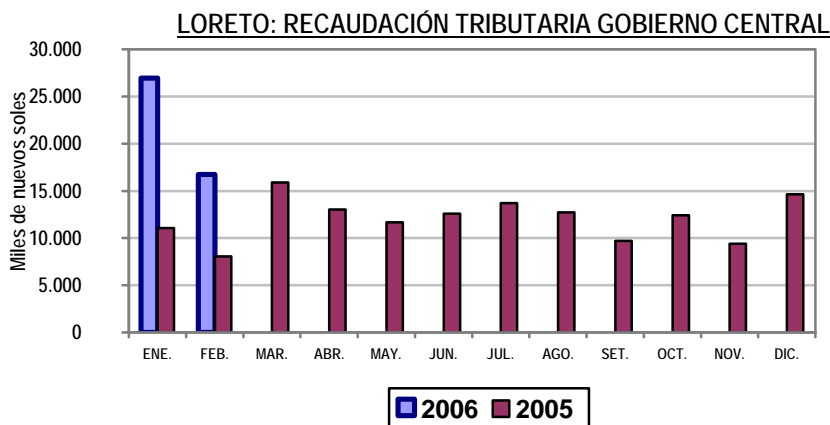

## V. SECTOR MONETARIO

En febrero, los agregados monetarios crédito y liquidez del Sistema Financiero de Loreto mostraron un comportamiento creciente, respecto al mes anterior, así, las colocaciones crecieron en 1,6 por ciento, incidiendo el dinamismo de los créditos en moneda nacional (3,3 por ciento). Igualmente, los depósitos subieron en 1,4 por ciento, por mayores captaciones en depósitos a la vista (8 por ciento) y de ahorro (2,9 por ciento).

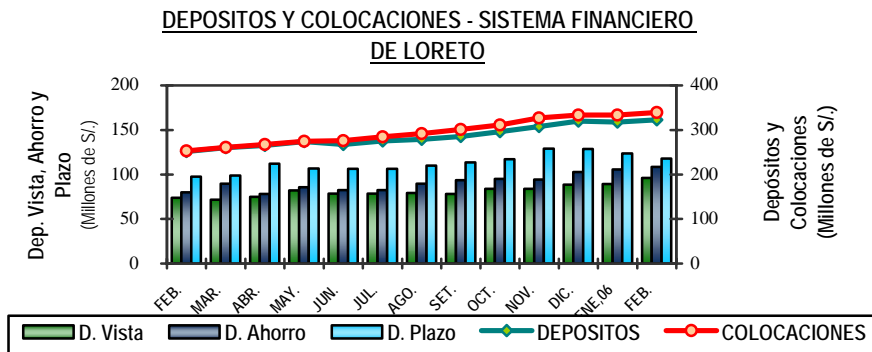

### 1. Colocaciones.

El saldo de colocaciones del Sistema Financiero de Loreto totalizó S/. 339,2 millones, superior en S/. 86,2 millones (34,1 por ciento) respecto a febrero 2005, equivalente a un crecimiento real de 30,5 por ciento, como resultado del dinamismo de los créditos en soles (47 por ciento) y en menor grado de los créditos en dólares (10 por ciento). El Sistema Bancario presentó una subida real de 28,3 por ciento, lo cual se dio en todas las instituciones que lo integran tanto de Iquitos como de Yurimaguas. En tanto el No Bancario mostró un comportamiento más dinámico (38,8 por ciento).

**LORETO: COLOCACIONES DEL SISTEMA FINANCIERO**  
(Saldos en miles de Nuevos Soles)

	FEB. 2005	ENE. 2006	FEB. 2006	Var. % Real Anual
<b>Total</b>	<b>253 034</b>	<b>333 819</b>	<b>339 215</b>	<b>30,5</b>
Moneda Nacional	140 857	205 926	212 583	46,9
Moneda Extranjera	112 177	127 893	126 632	9,9
<b>. Sistema Bancario</b>	<b>198 061</b>	<b>257 185</b>	<b>260 891</b>	<b>28,3</b>
<b>Iquitos</b>	<b>188 738</b>	<b>240 517</b>	<b>244 076</b>	<b>25,9</b>
- Banco Continental	72 009	95 581	97 355	31,7
- Banco de Crédito	42 868	53 996	55 752	26,6
- Banco Interbank	36 901	42 240	41 580	9,7
- Banco Wiese	22 622	28 773	28 806	24,0
- Banco del Trabajo	14 338	12 983	12 756	-13,4
- Mi Banco	-	6944	7 827	-
<b>Yurimaguas</b>	<b>9 323</b>	<b>16 668</b>	<b>16 815</b>	<b>75,6</b>
- Banco Continental	7 718	11 221	11 403	43,9
- Banco de Crédito	1 605	5 447	5 412	228,3
<b>B. Sistema No Banc.</b>	<b>54 973</b>	<b>76 634</b>	<b>78 324</b>	<b>38,7</b>
<b>Iquitos</b>	<b>30 138</b>	<b>40 882</b>	<b>41 800</b>	<b>35,1</b>
- CMAC Maynas	30 138	40 882	41 800	35,1
<b>Yurimaguas</b>	<b>24 835</b>	<b>35 752</b>	<b>36 524</b>	<b>43,2</b>
- CRAC San Martín	10 386	11 998	12 323	15,5
- CMAC Maynas	4 335	8 879	9 035	102,9
- CMAC Payta	8 768	10 643	10 736	19,2
- CMAC Piura	1 346	4 232	4 430	220,5

Fuente: Superintendencia de Banca y Seguros.

La cartera atrasada presentó un saldo de S/. 7,5 millones, cifra equivalente a 2,2 por ciento del importe bruto de colocaciones. Estuvo constituida por S/. 4,1 millones en créditos vencidos y por S/. 3,4 millones en créditos en cobranza judicial. Cabe resaltar el fuerte dinamismo de las colocaciones en la plaza financiera de Yurimaguas, tanto en el Sistema Bancario como No Bancario. Todas las instituciones integrantes registran altas tasas de crecimiento real.

## 2. Depósitos y Obligaciones.

Los depósitos totalizaron S/. 322,7 millones, superiores en S/. 71,1 millones (28,3 por ciento) respecto a febrero 2005, equivalente a un crecimiento real de 24,9 por ciento, incidiendo principalmente las mayores captaciones en soles (35,1 por ciento) y en menor grado en dólares (14,5 por ciento). Los depósitos mostraron la siguiente composición relativa: depósitos a la vista (20,8 por ciento en M/N y 9,1 por ciento en ME); depósitos de ahorro (20,8 por ciento en M/N y 12,8 por ciento en M/E) y depósitos a plazo (13 por ciento en M/N y 23,6 por ciento en M/E).

Las captaciones del Sistema Bancario crecieron 25,6 por ciento en términos reales, lo cual se generalizó en todas las instituciones que lo integran, tanto de la plaza financiera de Iquitos como de Yurimaguas. Igualmente, el Sistema no Bancario experimentó un crecimiento real de 21,9 por ciento, lo cual se dio en todas las instituciones integrantes, con excepción de CMAC Paita de la plaza de Yurimaguas (-19 por ciento). Las empresas bancarias concentran el 81,1 por ciento de los depósitos y las no bancarias captan el restante 18,9 por ciento. Cabe indicar que el grado de dolarización de los depósitos disminuyó de 49,6 por ciento en febrero 2005 a 45,5 por ciento en similar mes del 2006.

LORETO: DEPÓSITOS Y OBLIGACIONES TOTALES DEL SISTEMA FINANCIERO  
(Saldos en miles de nuevos soles)

	FEB. 2005	ENE.2006	FEB. 2006	Var. Real Anual %
<b>Total</b>	<b>251 642</b>	<b>318 169</b>	<b>322 737</b>	<b>24,9</b>
Moneda Nacional	126 927	170 350	176 044	35,1
Moneda Extranjera	124 715	147 819	146 693	14,5
Depósitos a la vista	74 015	89 193	96 308	26,7
Depósitos de ahorro	79 891	105 443	108 508	32,3
Depósitos a plazo	97 736	123 533	117 921	17,5
<b>A. Sistema Bancario</b>	<b>202 800</b>	<b>256 492</b>	<b>261 597</b>	<b>25,6</b>
<b>Iquitos</b>	<b>187 648</b>	<b>238 539</b>	<b>243 633</b>	<b>26,4</b>
- Banco Continental	62 531	80 542	84 985	32,3
- Banco de Crédito	54 683	59 188	59 215	5,4
- Banco Interbank	24 205	38 594	38 606	55,3
- Banco Wiese Sudameris	44 799	58 387	59 056	28,4
- Banco del Trabajo	1 430	1 610	1 527	4,0
- Mi Banco	-	218	244	-
<b>Yurimaguas</b>	<b>15 152</b>	<b>17 953</b>	<b>17 964</b>	<b>15,4</b>
- Banco Continental	9 122	11 455	11 183	19,4
- Banco de Crédito	6 030	6 498	6 781	9,5
<b>B. Sistema No Bancario</b>	<b>48 842</b>	<b>61 677</b>	<b>61 140</b>	<b>21,9</b>
<b>Iquitos</b>	<b>41 152</b>	<b>52 431</b>	<b>51 942</b>	<b>22,9</b>
- CMAC Maynas	41 152	52 431	51 942	22,9
<b>Yurimaguas</b>	<b>7 690</b>	<b>9 246</b>	<b>9 198</b>	<b>16,5</b>
- CMAC Maynas	1 216	2 432	2 353	88,4
- CMAC Paita	1 693	1 447	1 409	-19,0
- CMAC Piura	144	445	435	194,1
- CRAC San Martín	4 636	4 992	5 001	5,0

Fuente: Superintendencia de Banca y Seguros

### 3. Tasas de interés.

En febrero, las tasas de interés evolucionaron de al siguiente manera: la tasa preferencial en soles a 90 días subió de 5,1 a 5,4 por ciento; lo mismo la de dólares de 5,7 a 5,8 por ciento. La tasa de sobregiros en soles bajó de 40,5 a 23,6 por ciento; igual que la de dólares de 22,6 a 15,5 por ciento. En lo referente a las tasas activas, la TAMN se mantuvo en 24,1 por ciento; lo mismo la TAMEX en 10,6 por ciento. En cuanto a las tasas pasivas, la TIPMN se elevó de 2,8 a 2,9 por ciento, también la TIPMEX de 1,9 a 2,0 por ciento.

TASAS DE INTERES ACTIVAS Y PASIVAS PROMEDIO  
(Efectivas anuales %)

Año	MONEDA NACIONAL					MONEDA EXTRANJERA				
	Sobregiro	Dscto. 1/	Preferencial 2/	TAMN	TIPMN	Sobregiro	Dscto. 3/	Preferencial 4/	TAMEX	TIPMEX
2004	47,9	14,5	3,5	24,7	2,4	21,9	7,2	2,1	9,1	1,1
2005	41,1	15,0	4,0	25,5	2,6	21,4	8,6	4,1	9,8	1,5
Ene.	46,8	15,1	3,9	26,3	2,5	15,8	7,8	3,2	9,3	1,3
Feb.	48,8	15,3	3,9	26,2	2,5	19,2	8,0	3,2	9,6	1,3
Mar.	40,4	15,5	4,0	26,2	2,5	21,2	8,3	3,3	9,6	1,4
Abr.	56,0	14,9	4,1	25,9	2,6	23,9	8,2	3,5	9,6	1,4
May.	37,1	15,1	4,0	25,7	2,7	20,2	8,2	3,6	9,6	1,4
Jun.	37,5	15,5	3,9	26,0	2,7	24,3	8,3	3,9	9,7	1,5
Jul.	34,5	15,6	3,9	26,0	2,6	19,5	8,6	4,2	9,9	1,5
Ago.	32,3	15,2	3,8	25,7	2,6	21,0	8,7	4,3	9,9	1,5
Set.	64,9	14,7	3,8	25,6	2,6	18,4	8,9	4,4	10,0	1,6
Oct.	31,5	14,4	4,0	24,6	2,6	24,7	9,0	4,8	10,1	1,7
Nov.	31,7	14,4	4,0	24,5	2,6	25,6	9,2	5,1	10,3	1,8
Dic.	31,7	13,9	4,4	23,6	2,6	23,5	9,4	5,5	10,4	1,8
2006										
Ene.	40,5	14,0	5,1	24,1	2,8	22,6	9,7	5,7	10,6	1,9
Feb.	23,6	14,3	5,4	24,1	2,9	15,5	9,8	5,8	10,6	2,0

TIPMN: Tasa de Interés Pasiva en Moneda Nacional.

TIPMEX: Tasa de Interés Pasiva en Moneda Extranjera.

1/ y 3/: Préstamos y descuentos hasta 360 días.

## VI. EMPLEO

### 1. Empleo en la ciudad de Iquitos

El Ministerio de Trabajo y Promoción del Empleo, en su informe de febrero, revela que en la ciudad de Iquitos el empleo creció 5,8 por ciento respecto a similar mes del año anterior, debido a la mayor demanda de trabajadores en los sectores extractivos (8,6 por ciento) y, transportes y comunicaciones (10,7 por ciento). La generación de empleo en los sectores extractivos se explica por la mayor actividad de explotación de petróleo y gas, donde se requiere la construcción de bases para pozos y la reactivación de equipos para la perforación de pozos; así como de estudios y reparación del medio ambiente. En tanto en el sector transportes y comunicaciones el crecimiento del empleo obedece al dinamismo del transporte fluvial y aéreo de carga hacia las ciudades de Malvinas y Pucallpa. Cabe indicar que la carga ha sido fletada por empresas petroleras.

IQUITOS: EMPLEO URBANO EN EMPRESAS DE 10 A MAS TRABAJADORES

Sectores Económicos	Feb. 2006/ Ene. 2006	Feb. 06/ Feb. 05
Empleo	2,7	5,8
Extractivos	1,5	8,6
Industria	11,6	3,1
Electricidad, gas y agua	5,7	-6,3
Comercio, restaurantes y hoteles	0,7	2,0
Transportes y comunicaciones	-1,2	10,7
Servicios	1,2	2,1

Fuente: Dirección Regional de Trabajo y Promoción del Empleo.



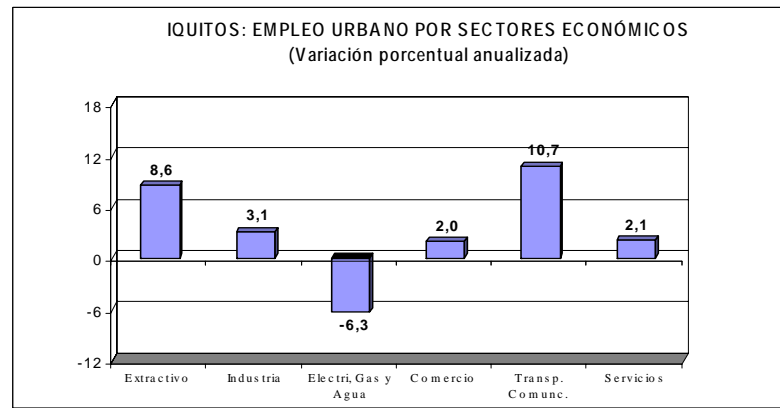

## VI. FINANZAS DEL GOBIERNO REGIONAL DE LORETO

### 1. Ejecución del presupuesto de gastos.

La ejecución mensual del presupuesto de gastos del Gobierno Regional de Loreto totalizó S/. 53,6 millones, nivel mayor en S/. 5,5 millones (11,5 por ciento) al de febrero 2005, incidiendo el mayor gasto corriente (3,8 por ciento), vinculado a gastos de personal y obligaciones; y de capital (27,3 por ciento), asociado a mayores inversiones. Asimismo influyó el efecto neto del monto del servicio de deuda (S/. 2,2 millones). Cabe indicar que el gasto corriente representa el 80,4 por ciento del gasto total, el gasto de capital (15,5 por ciento) y el servicio de deuda (4,1 por ciento).

Las fuentes de financiamiento más dinámicas fueron recursos ordinarios (9,6 por ciento), canon y sobrecanon (34,6 por ciento) y, donaciones y transferencias (5,6 por ciento); mientras que la fuente de recursos directamente recaudados disminuyó en 18,6 por ciento. Cabe indicar que la principal fuente de financiamiento del gasto es la de recursos ordinarios (72,6 por ciento), seguido de canon y sobrecanon (18,8 por ciento) y de donaciones y transferencias (6,9 por ciento del gasto total).

El gasto del periodo enero-febrero 2006 ascendió a S/. 94,1 millones, cifra mayor en S/. 9,4 millones (11 por ciento) respecto a similar lapso del año anterior, por mayor gasto corriente (8,7 por ciento) y el efecto neto del monto del servicio de deuda (S/. 4,3 millones). Por el contrario, el gasto de capital disminuyó en 11,2 por ciento, debido al bajo nivel de inversiones.

#### EJECUCIÓN DE GASTOS DEL GOBIERNO REGIONAL DE LORETO POR FUENTE DE FINANCIAMIENTO (Miles de Nuevos Soles)

RUBRO	FEB. 2005	FEB. 2006	ENE.-FEB. 2005	ENE.- FEB. 2006
<b>GASTOS</b>	<b>48 090</b>	<b>53 620</b>	<b>84 762</b>	<b>94 117</b>
Recursos Ordinarios	35 490	38 908	64 183	71 419
Canon y Sobrecanon	7 488	10 081	14 174	15 659
Recursos Dir.Recaudados	1 139	927	1 968	2 084
Recursos por Oper. Crédito	0	0	0	0
Donaciones y Transferencias	3 509	3 704	3 509	4 955
Fondo de Compensación Regional	464	0	928	0

Fuente: Subgerencia de Presupuesto y Planificación del GRL.

### 3. Programa de Inversiones.

La ejecución financiera del programa de inversiones totalizó S/. 8,1 millones, cifra mayor en S/. 1,6 millones (25 por ciento) respecto a la registrada en febrero 2005, incidiendo la mayor inversión en los sectores Transportes (61,7 por ciento), Educación y Cultura (4,1 por ciento) y, Vivienda y Desarrollo Urbano (96,8 por ciento). En Transportes, los recursos se destinaron a la construcción de caminos rurales, puentes peatonales y al mejoramiento de trochas de la carretera Yurimaguas-Tarapoto. En Educación y Cultura se orientaron a la ejecución de obras finales del proyecto "ampliación y remodelación del estadio de Iquitos" y al mejoramiento y equipamiento de centros educativos. Finalmente, en Vivienda y Desarrollo Urbano, los recursos se destinaron a pavimentación de calles urbanas (Ramón Castilla y Prolongación Putumayo) y a ejecución de obras del proyecto "mejoramiento y construcción de la Avenida Prolongación Moore".

La inversión del periodo enero-febrero ascendió a S/. 10 millones, inferior en S/. 1,6 millones (-13,7 por ciento) respecto a similar lapso del año anterior, por la menor inversión en transportes (-47,1 por ciento), debido a que no se ejecuta proyectos carreteros de gran envergadura como el año pasado. La inversión del primer bimestre se concentra en tres sectores: Educación y Cultura (27,9 por ciento del total), seguido de Transportes (27,7 por ciento) y, Vivienda y Desarrollo Urbano (25,8 por ciento).

EJECUCIÓN DE INVERSIONES DEL GOREL POR SECTORES  
(Miles de S/.)

SECTORES	FEB. 2005	FEB. 2006	ENE.-FEB 2005	ENE.-FEB 2006
<b>TOTAL</b>	<b>6 442</b>	<b>8 054</b>	<b>11 570</b>	<b>9 988</b>
Administración y Planeamiento.	123	459	222	589
Agraria	272	106	401	194
Asistencia y Previsión Social	79	18	104	30
Comunicaciones	0	0	0	0
Educación y Cultura	2 481	2 582	2 799	2 785
Energía y Recursos Minerales	185	280	223	596
Industria, Comercio y Servicios	697	7	710	101
Pesca	0	57	0	57
Salud y Saneamiento	90	196	114	287
Transporte	1 710	2 765	5 232	2 770
Vivienda y Desarrollo Urbano	805	1 584	1 765	2 579

Fuente: Subgerencias de Presupuesto y Planificación del GOREL.

Iquitos, mayo 2006.

**CUADRO N° 01**

**LORETO: ÍNDICE DE PRECIOS AL CONSUMIDOR DE LA CIUDAD DE IQUITOS**

**(Base 1994=100)**

	Ponderado	2005											2006		Variación Porcentual		
		Feb.	Mar.	Abr.	May.	Jun.	Jul.	Ago.	Set.	Oct.	Nov.	Dic.	Ene.	Feb.	Mensual	Acumulada	Anual
<b>ÍNDICE GENERAL</b>	<b><u>100.00</u></b>	<b><u>159.26</u></b>	<b><u>160.18</u></b>	<b><u>160.81</u></b>	<b><u>160.29</u></b>	<b><u>160.40</u></b>	<b><u>160.35</u></b>	<b><u>161.05</u></b>	<b><u>161.01</u></b>	<b><u>161.17</u></b>	<b><u>161.27</u></b>	<b><u>162.66</u></b>	<b><u>163.35</u></b>	<b><u>163.78</u></b>	<b><u>0.26</u></b>	<b><u>0.69</u></b>	<b><u>2.84</u></b>
Alimentos y Bebidas	57.54	148.81	149.52	150.38	149.31	149.34	149.10	148.44	146.55	146.60	146.40	147.60	148.31	149.29	0.66	1.14	0.32
Vestido y Calzado	5.90	161.04	161.04	160.88	160.98	160.98	161.29	161.39	161.27	161.70	161.73	161.67	162.49	162.75	0.16	0.67	1.06
Alq. Vivien. Comb. Elec.	9.31	187.83	193.88	194.99	195.61	196.73	197.47	208.47	218.62	217.59	218.08	218.68	218.87	217.15	-0.79	-0.70	15.61
Muebles, Ens. y Manten.	5.02	182.32	182.36	182.37	182.15	182.21	181.56	181.46	181.49	181.79	181.86	181.95	182.09	182.10	0.01	0.08	-0.12
Cuid. y Cons. de Salud	1.89	198.63	197.03	196.62	197.50	197.50	197.13	197.25	197.23	197.79	203.47	204.53	205.32	205.40	0.04	0.43	3.41
Transportes y Comunic.	10.25	162.17	161.82	162.21	162.21	162.18	162.23	163.05	163.84	165.70	165.78	171.86	171.84	171.66	-0.10	-0.12	5.85
Esparc. Div. Serv. Cult.	4.32	184.29	184.75	184.89	185.14	184.98	185.34	185.40	186.27	186.27	186.40	186.66	189.52	189.81	0.15	1.69	3.00
Otros Bienes y Servicios	5.78	158.79	158.61	158.63	158.87	158.87	159.19	158.71	158.54	158.10	158.97	158.75	160.09	160.28	0.12	0.96	0.94

Fuente: Instituto Nacional de Estadística e Informática de Loreto.

**CUADRO N° 02**

**TIPO DE CAMBIO**

**(nuevos soles por US dólares)**

	2005											PROMEDIO 2005	2006		PROMEDIO 2006	
	Feb.	Mar.	Abr.	May.	Jun.	Jul.	Ago.	Set.	Oct.	Nov.	Dic.		Ene.	Feb.		
<b>PROMEDIO DEL PERIODO BANCARIO 1/</b>																
COMPRA	3.258	3.258	3.257	3.254	3.252	3.251	3.257	3.307	3.380	3.375	3.423	<b>3.295</b>	3.392	3.288	<b>3.340</b>	
VENTA	3.260	3.260	3.259	3.256	3.253	3.253	3.258	3.308	3.382	3.377	3.425	<b>3.297</b>	3.394	3.290	<b>3.342</b>	
PROMEDIO	3.259	3.259	3.258	3.255	3.253	3.252	3.257	3.308	3.381	3.376	3.424	<b>3.296</b>	3.393	3.289	<b>3.341</b>	
<b>INFORMAL</b>																
COMPRA	3.253	3.254	3.248	3.250	3.249	3.245	3.254	3.289	3.375	3.369	3.419	<b>3.289</b>	3.399	3.287	<b>3.343</b>	
VENTA	3.256	3.257	3.252	3.256	3.253	3.253	3.257	3.303	3.377	3.373	3.423	<b>3.294</b>	3.403	3.291	<b>3.347</b>	
PROMEDIO	3.254	3.255	3.250	3.253	3.251	3.249	3.255	3.296	3.376	3.371	3.421	<b>3.292</b>	3.401	3.289	<b>3.345</b>	
<b>FIN DEL PERIODO BANCARIO 1/</b>																
COMPRA	3.255	3.259	3.257	3.252	3.252	3.253	3.283	3.342	3.376	3.408	3.429	<b>3.302</b>	3.310	3.290	<b>3.300</b>	
VENTA	3.259	3.263	3.259	3.255	3.254	3.255	3.286	3.345	3.380	3.412	3.431	<b>3.305</b>	3.314	3.293	<b>3.304</b>	
PROMEDIO	3.257	3.261	3.258	3.254	3.253	3.254	3.285	3.344	3.378	3.410	3.430	<b>3.304</b>	3.312	3.292	<b>3.302</b>	
<b>INFORMAL</b>																
COMPRA	3.252	3.260	3.251	3.248	3.248	3.252	3.274	3.331	3.375	3.404	3.422	<b>3.298</b>	3.312	3.287	<b>3.300</b>	
VENTA	3.256	3.263	3.253	3.252	3.253	3.254	3.280	3.335	3.378	3.408	3.427	<b>3.302</b>	3.316	3.292	<b>3.304</b>	
PROMEDIO	3.254	3.262	3.252	3.250	3.251	3.253	3.277	3.333	3.376	3.406	3.424	<b>3.300</b>	3.314	3.290	<b>3.302</b>	

1/ Correspondiente a la cotización del mercado libre publicado por la Superintendencia de Banca y Seguros

**CUADRO Nº 03**

**LORETO: PRODUCCIÓN DE LOS PRINCIPALES PRODUCTOS AGROPECUARIOS 2005 - 2006 1/**

(VBP y toneladas métricas)

	2005												TOTAL 2005	2006		Var.% 2006/2005	
	Feb.	Mar.	Abr.	May	Jun	Jul.	Ago.	Sep	Oct.	Nov.	Dic.	Ene.		Feb.	Feb.	Ene.- Feb.	
<b>AGROPECUARIO 2/</b>	<b>39 492</b>	<b>35 018</b>	<b>31 309</b>	<b>29 688</b>	<b>25 035</b>	<b>27 526</b>	<b>32 604</b>	<b>39 463</b>	<b>46 026</b>	<b>48 771</b>	<b>53 865</b>	<b>444 391</b>	<b>34 350</b>	<b>38 078</b>	<b>-6.4</b>	<b>-4.7</b>	
<b>AGRÍCOLA 2/</b>	<b>35402</b>	<b>30 218</b>	<b>27 197</b>	<b>25 611</b>	<b>20 852</b>	<b>22 683</b>	<b>28 114</b>	<b>34 355</b>	<b>41 676</b>	<b>44 937</b>	<b>48 612</b>	<b>390 691</b>	<b>29 843</b>	<b>33 726</b>	<b>-7.8</b>	<b>-5.6</b>	
Arroz Cáscara	4 653	3 060	2 442	2 882	1 898	4 030	3 751	15 420	22 446	25 567	27 101	121 392	6 959	3 601	-22.6	-18.2	
Frijol G. Seco	33	0	0	0	0	106	647	1 528	1 336	1 252	416	5 342	0	127	284.8	122.8	
Frijol Caupi	59	2	5	0	0	25	353	864	1 692	1 442	1 116	5 660	78	28	-52.5	-34.2	
Plátano	29 230	28 070	27 118	26 970	25 651	25 647	37 082	29 801	30 587	31 469	29 904	349 000	28 478	29 958	2.5	3.1	
Yuca	37 626	32 336	30 358	29 044	26 353	29 228	29 220	31 136	34 004	36 200	24 951	368 991	28 849	36 515	-3.0	-1.2	
Maíz Choclo	3 608	2 010	1 762	1 076	1 074	835	1 012	1 379	2 051	1 407	11 612	31 420	2 237	2 634	-59.3	-44.8	
Limón	657	875	906	737	569	456	499	485	443	499	573	7 599	966	670	2.0	5.1	
Naranja	100	133	195	153	152	151	109	121	203	143	35	1 581	95	99	-1.0	4.3	
Papaya	457	667	726	356	265	578	495	501	498	545	498	6 137	528	506	10.7	2.6	
Mandarina	251	154	123	141	127	155	167	211	222	224	153	2 132	217	240	-4.4	0.4	
Piña	668	348	364	359	360	263	675	2 343	3 859	4 491	4 441	19 793	1 818	692	3.6	9.6	
Cocotero	481	429	411	357	327	364	336	464	477	476	414	5 044	541	451	-6.2	0.3	
Maní	50	31	47	30	13	18	23	68	76	74	105	582	26	13	-74.0	-59.8	
Caña Azúcar	16 172	13 262	10 318	13 004	14 953	14 534	14 371	12 053	15 782	11 649	14 117	164 330	14 753	16 305	1.3	2.8	
Maíz Amarillo Duro	5 445	2 776	1 491	1 183	1 081	887	2 915	5 148	9 691	12 276	20 484	70 295	4 503	4 189	-23.1	-29.7	
Palma Aceitera	16	23	18	14	16	18	17	19	23	23	19	219	19	25	56.3	51.7	
Aguaje	1 291	1 445	1 272	789	785	817	817	790	881	788	679	11 564	1 409	498	-61.4	-23.8	
Camu camu	1 742	2 358	517	10	0	0	50	20	47	498	763	6 627	744	1 843	8.3	11.3	
Humari	1 723	1 412	909	0	0	0	0	0	0	0	32	4 122	63	1 444	-16.2	-14.8	
Pijuayo Fruto	4 149	3 812	3 629	3 360	0	0	0	0	0	389	1 262	18 181	1 792	4 098	-1.2	2.8	
Pijuayo Palmito	57	51	33	63	48	53	54	53	63	62	41	624	47	75	31.6	18.4	
Sandía	708	373	32	34	56	115	372	1 373	1 791	2 118	2 046	9 545	324	0	-100.0	-73.8	
OTROS CULTIVOS	9 591	9 377	7 815	6 258	5 515	5 896	7 473	9 783	11 664	11 675	12 547	106 919	9 781	9 647	0.7	3.0	
<b>PECUARIO 2/</b>	<b>4 090</b>	<b>4 800</b>	<b>4 112</b>	<b>4 077</b>	<b>4 183</b>	<b>4 843</b>	<b>4 490</b>	<b>5 107</b>	<b>4 350</b>	<b>3 835</b>	<b>5 253</b>	<b>53 700</b>	<b>4 507</b>	<b>4 352</b>	<b>6.4</b>	<b>2.4</b>	
<b>CARNE (t.m)</b>	<b>1 183</b>	<b>1 382</b>	<b>1 161</b>	<b>1 142</b>	<b>1 189</b>	<b>1 391</b>	<b>1 253</b>	<b>1 444</b>	<b>1 217</b>	<b>1 054</b>	<b>1 512</b>	<b>15 266</b>	<b>1 276</b>	<b>1 247</b>	<b>5.3</b>	<b>0.1</b>	
Aves	1 022	1 219	1 005	983	1 028	1 246	1 103	1 269	1 067	889	1 367	13 372	1 146	1 096	7.3	2.1	
Porcino	106	105	101	107	107	100	97	116	87	110	96	1 245	86	99	-7.0	-15.4	
Vacuno	47	47	45	43	42	35	42	46	48	49	43	530	36	43	-9.1	-12.6	
Ovino	1	1	1	1	1	1	1	1	1	1	1	11	1	1	-14.5	-16.6	
Búfalo	8	10	9	7	10	9	10	12	14	5	5	107	7	8	5.8	4.7	
<b>LECHE</b>	<b>77</b>	<b>77</b>	<b>78</b>	<b>78</b>	<b>80</b>	<b>85</b>	<b>86</b>	<b>86</b>	<b>87</b>	<b>88</b>	<b>88</b>	<b>990</b>	<b>85</b>	<b>77</b>	<b>-0.3</b>	<b>2.9</b>	
<b>HUEVOS</b>	<b>116</b>	<b>150</b>	<b>152</b>	<b>170</b>	<b>148</b>	<b>159</b>	<b>191</b>	<b>198</b>	<b>183</b>	<b>176</b>	<b>175</b>	<b>1 934</b>	<b>169</b>	<b>153</b>	<b>31.8</b>	<b>39.7</b>	
<b>OTROS</b>	<b>50</b>	<b>65</b>	<b>66</b>	<b>55</b>	<b>57</b>	<b>65</b>	<b>70</b>	<b>69</b>	<b>60</b>	<b>64</b>	<b>61</b>	<b>728</b>	<b>70</b>	<b>43</b>	<b>-14.0</b>	<b>18.9</b>	

Fuente: Oficina de Información Agraria - Dirección Regional Agraria de Loreto

1/ Preliminar

2/ Valor Bruto de Producción a precios de 1994 (Miles de Nuevos soles)

**CUADRO Nº 04**

**LORETO: PRODUCCIÓN DE OTROS PRODUCTOS AGRÍCOLAS 2005 - 2006 1/**

**(VBP y toneladas métricas)**

	2005											TOTAL 2005	2006		Var.% 2006/2005	
	Feb.	Mar.	Abr.	May	Jun.	Jul	Ago.	Sep	Oct.	Nov.	Dic.		Ene.	Feb.	Feb.	Ene.- Feb.
<b>OTROS CULTIVOS 2/</b>	<b>1 601</b>	<b>1 468</b>	<b>1 155</b>	<b>920</b>	<b>833</b>	<b>895</b>	<b>1 155</b>	<b>1 511</b>	<b>1 857</b>	<b>1 926</b>	<b>2 106</b>	<b>16 942</b>	<b>1 552</b>	<b>1 544</b>	<b>-3.3</b>	<b>-0.3</b>
Ají	26	17	18	10	15	41	28	15	23	14	38	266	28	40	53.8	44.7
Anona	42	35	51	20	54	0	0	0	0	0	13	253	42	48	14.3	12.5
Araza	398	406	380	196	210	0	0	321	423	380	407	3 474	367	409	2.8	3.3
Cacao	9	0	0	0	0	0	0	5	10	10	9	51	10	11	22.2	23.5
Café	0	0	0	0	15	18	12	13	6	5	3	72	4	0	-	-
Caimito	248	366	360	285	209	142	180	326	449	459	635	3 973	333	257	3.6	5.0
Carambola	152	134	134	27	0	0	0	0	0	111	107	829	175	163	7.2	7.0
Caigua	28	25	22	15	15	54	33	54	39	33	63	399	28	39	116.7	86.1
Cebolla	11	8	13	14	6	7	7	18	13	7	18	131	0	0	-100.0	-100.0
Cebolla China	34	23	19	9	20	15	32	17	27	21	54	311	20	23	-32.4	-41.9
Col o repollo	15	11	10	12	14	9	10	21	21	24	42	206	13	18	20.0	-3.1
Cocona	44	15	14	24	12	41	84	137	116	87	28	619	34	46	4.5	31.1
Cube	52	59	43	35	17	48	51	40	48	46	22	478	0	0	-100.0	-100.0
Frijol Palo Grano	1	0	5	6	0	2	8	0	0	0	0	26	3	0	-100.0	-40.0
Guayaba	0	0	0	0	0	0	352	385	403	304	380	1 824	0	0	-	-
Guanabana	54	58	0	0	0	0	0	0	0	0	14	170	49	57	5.6	8.2
Huasai	86	47	0	81	78	89	85	62	69	73	74	825	85	90	4.7	4.8
Lechuga	13	8	14	20	13	11	13	18	11	17	22	172	11	11	-15.4	-12.0
Lima	11	9	21	0	0	0	0	0	0	0	0	55	15	12	9.1	8.0
Limón Dulce	17	21	22	0	0	0	0	0	0	0	0	74	15	16	-5.9	0.0
Lucuma	5	5	4	0	0	0	0	0	0	0	0	17	4	6	20.0	25.0
Mango	331	189	0	0	0	0	0	0	0	235	198	1 267	332	248	-25.1	-10.1
Maracuyá	11	17	6	0	0	0	7	15	14	7	6	95	13	12	9.1	8.7
Marañón	0	0	0	0	0	0	184	190	241	235	76	926	0	0	-	-
Melón	72	34	0	0	15	7	127	191	492	258	470	1 850	89	28	-61.1	-54.3
Palto	121	43	42	59	64	0	0	0	32	139	134	749	122	128	5.8	5.9
Pasto Braquiaria	2 706	2 603	2 582	2 386	2 220	2 413	2 503	2 849	3 626	3 762	3 458	33 976	3 108	2 805	3.7	6.1
Pasto Elefante	823	919	784	747	815	863	931	1 107	1 196	1 147	1 564	11 925	1 027	852	3.5	3.9
Pasto Imperial	138	116	165	240	194	244	226	319	313	295	302	2 672	134	144	4.3	7.8
Pasto Toro Urco	2 227	2 031	1 628	1 334	1 152	1 352	1 799	2 478	2 507	2 489	2 948	24 360	2 661	2 400	7.8	9.0
Pacae	880	1 219	698	398	199	276	464	518	774	788	571	7 315	584	939	6.7	8.0
Pepino	160	98	149	167	80	98	99	160	211	264	350	2 011	119	140	-12.5	-22.7
Poma Rosa	256	156	43	0	0	0	0	0	0	0	81	626	102	144	-43.8	-28.9
Soya	0	0	0	0	0	0	2	2	2	0	0	6	0	0	-	-
Taperiba	81	88	95	79	0	0	0	0	0	0	0	427	89	86	6.2	6.1
Toronja	31	54	42	43	21	45	126	331	332	273	95	1 422	58	40	29.0	63.3
Tomate	156	116	56	23	53	82	65	107	197	122	301	1 417	75	82	-47.4	-46.8
Tumbo	10	15	13	16	9	12	19	32	26	26	18	206	25	12	20.0	85.0
Zapallo	44	33	0	15	15	27	26	52	43	44	46	368	0	6	-86.4	-91.0
Zapote	298	399	382	0	0	0	0	0	0	0	0	1 079	7	335	12.4	14.8

Fuente: Oficina de Información Agraria - Dirección Regional Agraria de Loreto

1/ Preliminar

2/ Valor Bruto de Producción a precios de 1994 (miles de nuevos soles)

**CUADRO Nº 05**

**LORETO: SIEMBRAS POR CAMPAÑA DE PRINCIPALES PRODUCTOS AGRÍCOLAS 2004-2005 / 2005-2006 1/**

**(Hectáreas)**

	2004-2005						CAMPAÑA 2004-2005	2005-2006						Var. % 2006/2005		
	Feb.	Mar.	Abr.	May	Jun	Jul		Ago.	Sep	Oct.	Nov.	Dic.	Ene.	Feb.	Feb.	Ago.- Feb.
<b>TOTAL</b>	<b>6 199</b>	<b>3 533</b>	<b>4 262</b>	<b>7 904</b>	<b>20 197</b>	<b>28 093</b>	<b>139 049</b>	<b>20 014</b>	<b>16 547</b>	<b>10 073</b>	<b>8 673</b>	<b>5 138</b>	<b>4 015</b>	<b>5 565</b>	<b>-10.2</b>	<b>-6.7</b>
Arroz Cáscara	1 032	952	1 534	2 549	7 930	9 334	39 662	5 394	4 230	2 577	1 649	798	578	554	-46.3	-9.1
Frijol G.S.	0	0	161	640	1 932	1 781	4 948	431	97	0	0	0	0	0	-	21.7
Frijol Caupi	0	0	32	350	1 727	2 255	5 993	976	374	55	5	20	0	0	-	-12.2
Plátano	118	109	171	131	137	770	5 257	980	570	548	449	594	166	179	51.7	-11.5
Yuca	3 437	1 545	1 840	2 403	2 727	3 873	35 190	4 000	4 188	3 673	2 799	2 109	2 108	3 382	-1.6	-2.4
Maíz choclo	330	194	74	192	500	288	6 308	1 585	1 050	779	601	414	254	297	-10.0	-1.6
Limón	15	0	0	30	8	4	114	19	10	5	0	0	3	5	-66.7	-41.7
Naranja	0	3	0	2	0	0	5	0	0	0	0	0	0	0	-	-
Papaya	0	0	15	16	6	33	136	13	11	6	8	3	14	11	-	0.0
Mandarina	0	0	0	0	0	5	5	0	0	0	0	0	0	0	-	-
Piña	14	0	0	53	5	16	219	6	21	12	23	25	20	12	-14.3	-17.9
Cocotero	4	0	6	4	5	11	39	6	0	2	1	0	3	1	-75.0	0.0
Maní	29	19	15	23	65	86	594	127	44	29	14	10	5	11	-62.1	-37.8
Caña de Azúcar	24	35	33	21	56	262	888	228	73	36	42	33	44	53	120.8	5.8
Maíz A. D.	907	328	175	1 240	4 658	8 317	34 359	5 618	5 288	1 966	2 825	866	496	694	-23.5	-9.6
Palma Aceitera	0	162	43	0	95	24	324	0	96	20	10	0	77	104	-	-
Urena	0	0	0	0	0	0	0	0	0	0	0	0	0	0	-	-
Aguaje	0	0	0	0	0	0	0	0	0	0	0	0	0	0	-	-
Camucamu	0	0	0	0	0	0	0	0	0	0	0	0	0	0	-	-
Humarí	2	1	0	2	0	0	7	0	0	0	0	0	0	3	50.0	-25.0
Pijuayo fruto	12	3	0	4	3	0	42	0	0	0	0	0	3	5	-58.3	-75.0
Pijuayo Palmito	3	0	0	0	0	0	3	0	0	0	0	0	0	0	-100.0	-100.0
Sandía	2	2	4	30	85	179	764	171	30	13	0	0	0	0	-100.0	-53.9
Otros	270	180	159	214	258	855	4 192	460	465	352	247	266	244	254	-5.9	-9.4

Fuente: Oficina de Información Agraria - Dirección Regional Agraria de Loreto

1/ Preliminar

**CUADRO N° 06**

**LORETO: SIEMBRAS POR CAMPAÑA DE OTROS PRODUCTOS AGRÍCOLAS 2004-2005 / 2005-2006 1/**

**(Hectáreas)**

	2004-2005						CAMPAÑA 2004-2005	2005-2006						Var. % 2006/2005		
	Feb.	Mar.	Abr.	May.	Jun.	Jul.		Ago.	Sep.	Oct.	Nov.	Dic.	Ene.	Feb.	Feb.	Ago.- Feb.
<b>TOTAL</b>	<b>270</b>	<b>180</b>	<b>159</b>	<b>214</b>	<b>258</b>	<b>855</b>	<b>4 192</b>	<b>460</b>	<b>465</b>	<b>352</b>	<b>247</b>	<b>266</b>	<b>244</b>	<b>254</b>	<b>-5.9</b>	<b>-9.4</b>
Ají	7	6	4	3	6	9	71	7	6	6	7	7	6	7	0.0	7.0
Anona	0	0	0	0	0	0	0	0	0	0	0	0	0	0	-	-
Arazá	1	2	2	5	0	0	26	0	2	0	0	0	0	0	-100.0	-88.2
Cacao	0	0	0	0	0	0	0	0	0	0	0	0	0	0	-	-
Café	1	0	0	0	0	0	1	0	0	0	0	0	0	0	-100.0	-100.0
Caimito	0	0	0	4	0	8	33	0	6	4	2	2	5	2	-	0.0
Carambola	0	0	0	0	0	0	0	0	0	0	0	0	0	0	-	-
Caigua	9	4	9	2	4	12	87	22	6	10	6	7	9	11	22.2	26.8
Cebolla	0	2	2	3	2	2	32	3	3	1	0	0	0	0	-	-66.7
Cebolla China	5	2	3	4	2	15	77	17	6	8	6	6	5	7	40.0	7.8
Col o repollo	3	2	1	2	4	5	40	6	4	4	4	4	4	4	33.3	15.4
Cocona	5	2	17	0	3	6	71	10	12	11	2	2	5	4	-20.0	7.0
Cube	26	22	0	26	6	5	105	3	4	4	0	0	0	0	-100.0	-76.1
Frijol de palo grano	1	0	0	0	0	4	5	2	0	0	0	0	0	1	0.0	200.0
Guayaba	0	0	0	0	0	0	8	0	0	1	0	0	0	0	-	-87.5
Guanábana	0	0	0	0	0	0	3	0	0	0	0	0	0	0	-	-100.0
Huasaí	0	0	0	0	0	0	0	0	0	0	0	0	0	0	-	-
Lechuga	3	1	1	4	5	4	44	3	7	4	4	3	4	4	33.3	0.0
Lima	0	0	0	0	0	0	0	0	0	0	0	0	0	0	-	-
Limón Dulce	0	0	0	0	0	0	0	0	0	0	0	0	0	0	-	-
Lúcuma	0	0	0	0	0	0	0	0	0	0	0	0	0	0	-	-
Mango	0	0	0	0	0	0	2	0	0	0	0	0	0	0	-	-100.0
Maracuyá	0	0	3	0	0	0	4	0	0	0	0	0	0	0	-	-100.0
Marañon	0	0	0	0	0	0	8	0	0	3	2	0	0	0	-	-37.5
Melón	0	0	0	8	48	101	293	53	22	11	1	3	0	0	-	-33.8
Palto	1	1	0	1	0	4	15	0	0	0	1	2	1	0	-100.0	-55.6
Pasto Braquiaria	21	16	3	17	31	250	672	37	96	74	40	65	43	30	42.9	8.5
Pasto Elefante	15	2	2	1	13	43	208	32	60	27	20	21	29	24	60.0	44.9
Pasto Imperial	0	0	0	4	3	42	110	7	13	7	17	4	3	5	-	-8.2
Pasto Toro Urco	108	72	56	79	79	187	1 357	83	135	113	95	106	84	110	1.9	-17.9
Pacae	12	8	8	25	6	58	204	4	10	8	12	6	16	9	-25.0	-34.3
Pepino	24	26	21	13	25	52	363	94	34	27	13	21	17	20	-16.7	0.0
Poma Rosa	1	0	0	0	0	0	1	0	0	0	0	0	0	0	-100.0	-100.0
Soya	0	0	0	0	0	4	4	0	0	0	0	0	0	0	-	-
Taperiba	0	0	4	0	0	0	4	4	0	0	0	0	0	0	-	-
Toronja	0	0	13	3	0	0	20	1	1	0	0	0	2	2	-	50.0
Tomate	19	12	5	6	18	36	262	59	33	24	12	7	6	8	-57.9	-19.5
Tumbo	1	0	5	1	0	0	11	3	2	0	0	0	2	0	-100.0	40.0
Zapallo	7	0	0	3	3	8	51	10	3	5	3	0	3	6	-14.3	-18.9
Zapote	0	0	0	0	0	0	0	0	0	0	0	0	0	0	-	-

Fuente: Oficina de Información Agraria - Dirección Regional Agraria de Loreto

1/ Preliminar



**CUADRO Nº 07**  
**LORETO: INDICADORES DEL SECTOR PESQUERO 2005 - 2006**  
**(Toneladas métricas)**

	2005											TOTAL 2005	2006		Var.% 2006/2005	
	Feb.	Mar.	Abr.	May	Jun.	Jul	Ago	Sep	Oct.	Nov.	Dic.		Ene.	Feb.	Feb.	Ene.- Feb.
DESEMBARQUE (t.m.)	<b>626</b>	<b>591</b>	<b>520</b>	<b>580</b>	<b>796</b>	<b>858</b>	<b>923</b>	<b>703</b>	<b>970</b>	<b>955</b>	<b>800</b>	<b>9 052</b>	<b>701</b>	<b>652</b>	<b>4.1</b>	<b>-0.3</b>
Fresco	413	457	339	456	693	683	708	512	701	747	661	6 867	557	487	17.9	14.6
Salpreso	45	43	68	56	40	60	49	53	74	67	68	693	78	97	114.6	51.5
Seco-salado	168	91	113	68	63	114	167	139	195	140	71	1 491	66	68	-59.4	-59.4
<b>TOTAL</b>	<b>626</b>	<b>591</b>	<b>520</b>	<b>580</b>	<b>796</b>	<b>858</b>	<b>923</b>	<b>703</b>	<b>970</b>	<b>955</b>	<b>800</b>	<b>9 052</b>	<b>701</b>	<b>652</b>	<b>4.1</b>	<b>-0.3</b>
Acarahuazu	6	8	4	4	5	7	7	5	17	8	6	84	4	7	19.7	-13.9
Arahuana	3	6	2	2	3	2	4	3	5	17	5	54	5	3	-3.3	38.5
Boquichico	196	115	138	107	146	350	377	271	301	262	133	2 586	110	86	-56.3	-49.2
Carachama	15	10	10	8	9	8	9	12	8	19	22	143	13	13	-17.1	-10.7
Corvina	4	4	3	7	5	5	7	6	7	13	5	72	6	6	63.4	23.5
Chambira	5	8	3	3	8	10	3	3	6	12	6	73	3	3	-32.0	-42.8
Chio Chio	9	9	12	3	6	2	3	3	5	12	8	80	9	7	-15.5	0.6
Fasaco	11	6	8	7	14	10	17	11	12	15	12	140	8	9	-19.2	-38.0
Gamitana	4	5	3	3	4	7	6	6	6	6	7	58	8	4	17.2	91.2
Huapeta	0	0	0	0	0	0	0	0	0	0	0	0	0	0	200.0	433.3
Insimiracu	0	0	1	1	0	0	1	1	1	0	0	8	0	1	778.6	-22.4
Lisa	6	7	5	10	10	26	18	7	19	11	8	136	6	5	-26.3	-28.3
Leguia	3	2	6	1	0	1	0	0	0	2	6	24	6	4	55.6	85.0
Llambina	103	127	119	141	212	57	110	107	132	146	188	1 601	203	193	88.2	51.3
Maparate	22	27	17	25	37	17	15	20	36	48	23	317	18	28	24.6	-13.7
Palometa	12	14	11	23	25	59	49	25	49	29	16	326	18	19	64.2	46.2
Paco	3	4	3	4	4	4	4	4	7	8	8	57	9	4	48.3	91.4
Paña	3	5	4	2	4	4	3	4	5	4	3	45	2	3	-7.8	-34.4
Paiche	0	3	6	4	8	5	9	6	0	0	0	41	0	0	-	-
Ractacara	118	115	78	109	149	87	79	63	108	141	182	1 357	144	130	10.1	10.9
Sabalo	0	0	4	6	7	13	23	12	7	3	4	86	7	1	202.7	5.3
Sardina	12	13	10	11	21	61	45	30	34	33	30	310	23	15	30.0	83.7
Shuyo	2	3	6	1	6	6	4	3	5	4	4	47	3	4	81.5	8.5
Tucunaré	3	3	2	3	3	9	8	5	7	6	4	59	3	4	33.5	-6.2
Turushuqui	4	2	2	2	2	3	3	1	7	3	2	31	2	2	-49.6	-35.6
Yahuarachi	2	2	2	5	3	4	4	7	10	1	4	48	8	5	157.7	119.9
Yaraqui	5	7	2	5	8	10	11	9	25	38	19	154	8	11	119.7	-2.6
Yulilla	20	27	18	20	16	9	9	5	14	28	23	210	15	36	82.0	28.6
Zúngaro Achara	1	1	0	1	1	1	1	1	1	1	1	9	2	0	-77.4	65.1
Zúngaro Cunchimama	3	3	1	3	8	6	9	4	4	3	12	58	2	3	1.8	-1.3
Zúngaro Doncella	11	12	7	6	16	17	19	16	21	14	9	156	7	11	-1.9	-15.4
Zúngaro Dorado	2	2	2	4	3	7	11	8	6	4	3	54	2	3	73.8	13.1
Zúngaro Manitoa	1	2	2	2	1	1	2	7	38	19	15	100	4	2	285.5	-39.4
Zúngaro Saltón	2	1	1	3	3	7	6	4	4	4	2	39	2	2	-20.9	-12.5
Zúngaro Tigre	4	2	1	4	4	4	6	4	5	4	4	44	2	2	-35.0	-25.7
Zúngaro	0	0	1	0	0	5	6	3	6	13	12	45	18	11	-	-
Otros	31	36	26	42	44	36	35	28	52	27	14	399	20	11	-64.3	-48.3
<b>PECES ORNAMENTALES 1/</b>	<b>799</b>	<b>659</b>	<b>855</b>	<b>702</b>	<b>758</b>	<b>714</b>	<b>683</b>	<b>662</b>	<b>644</b>	<b>834</b>	<b>772</b>	<b>8 814</b>	<b>766</b>	<b>801</b>	<b>0.3</b>	<b>2.3</b>
Mercado Interno	205	137	136	121	134	95	131	165	134	145	147	1 715	181	216	5.2	7.5
Mercado Externo	585	516	702	575	614	613	547	494	503	685	622	7 020	583	581	-0.6	1.3
Stock Reman. y/o Mort.	8	6	17	6	9	6	5	3	7	4	3	80	3	3	-59.9	-53.4

1/ Miles de unidades

Fuente: Dirección Regional Sectorial de la Producción-Loreto.

**CUADRO N° 08**  
**LORETO: PRODUCCION DE MADERA ROLLIZA 2005 - 2006**  
**(Metros cúbicos)**

	2005											TOTAL 2005	2006		Var.% 2006/2005	
	Feb.	Mar.	Abr.	May	Jun.	Jul.	Ago.	Sep	Oct.	Nov.	Dic.		Ene.	Feb.	Feb.	Ene.- Feb.
<b>TOTAL</b>	<b>17 100</b>	<b>22 555</b>	<b>26 321</b>	<b>29 959</b>	<b>14 378</b>	<b>20 907</b>	<b>13 073</b>	<b>11 151</b>	<b>7 559</b>	<b>17 329</b>	<b>14 774</b>	<b>204 576</b>	<b>28 165</b>	<b>40 925</b>	<b>139.3</b>	<b>160.0</b>
Ana caspi	6	0	0	0	0	0	0	0	0	0	0	48	0	0	-100.0	-100.0
Andiroba	102	1	4	36	0	0	0	28	0	0	1	172	36	158	54.2	89.0
Azúcar Huayo	38	230	64	0	48	228	591	47	0	0	0	1 302	296	14	-63.7	226.0
Caoba	34	0	0	0	31	30	0	0	0	0	0	95	179	141	310.1	831.9
Capinuri	155	379	487	0	0	0	0	0	0	168	0	1 189	239	491	217.4	371.7
Capirona	47	117	0	0	40	144	0	467	0	1 573	818	3 207	5 291	4 382	9163.3	20349.1
Catahua	160	181	46	0	0	0	0	0	0	0	0	386	825	26	-83.7	432.6
Cedro	2 852	4 183	5 845	8 635	3 772	3 008	1 993	409	488	5 108	3 234	41 083	3 878	10 400	264.7	223.9
Chingonga	0	0	0	0	0	0	0	0	0	0	0	0	0	0	-	-
Copaiba	32	30	0	14	0	0	0	0	0	0	0	76	44	30	-6.3	131.3
Cumala	9 974	13 394	15 853	17 491	6 552	12 979	4 959	6 246	4 186	6 783	6 409	111 703	7 983	12 499	25.3	21.5
Estoraque	0	276	97	50	11	146	0	0	48	0	125	752	179	163	-	-
Huayruro	13	0	0	0	10	30	0	0	0	0	19	72	264	0	-100.0	1863.3
Lagarto caspi	41	40	94	6	50	0	0	0	0	0	0	233	0	66	60.0	52.0
Loro micuna	0	0	0	0	0	0	0	0	0	0	0	0	0	0	-	-
Lupuna	1 905	2 504	2 676	2 354	2 454	3 062	4 890	2 659	2 033	2 429	2 950	30 161	4 828	4 765	150.1	346.3
Mari mari	40	0	0	0	0	0	0	0	0	0	0	56	22	0	-100.0	-60.3
Marupa	675	881	874	789	477	580	354	866	643	558	262	7 127	1 058	1 043	54.6	149.2
Moena	122	58	15	8	6	187	14	36	57	10	48	564	247	341	178.4	369.0
Pali sangre	0	44	10	0	0	0	0	0	0	0	36	90	0	1	-	-
Papelillo	43	11	0	0	0	0	0	0	0	0	0	54	0	0	-100.0	-100.0
Pashaco	0	0	0	0	0	0	0	0	0	0	0	53	0	0	-	-100.0
Quinilla	153	0	2	0	0	414	0	0	0	106	9	721	262	96	-37.2	88.5
Tornillo	625	193	244	216	386	55	271	8	71	232	157	2 683	257	2 318	270.9	202.8
Violeta	47	7	10	0	0	5	0	0	0	0	35	105	0	0	-100.0	-100.0
Otros	35	25	0	360	542	39	0	387	33	362	670	2 643	2 278	3 992	11303.3	2684.9

Fuente: Oficina Regional de Recursos Naturales de Loreto

Nota: La información desde el mes de agosto solo incluye Iquitos, Caballococha y Pevas

**CUADRO Nº 09**  
**LORETO: PRODUCCIÓN DE MADERA ASERRADA 2005 - 2006**  
**(Metros cúbicos)**

	2005											TOTAL 2005	2006		Var.% 2006/2005	
	Feb.	Mar.	Abr.	May	Jun.	Jul	Ago.	Sep	Oct.	Nov.	Dic.		Ene.	Feb.	Feb.	Ene.- Feb.
<b>TOTAL</b>	<b><u>11 569</u></b>	<b><u>17 058</u></b>	<b><u>4 639</u></b>	<b><u>12 404</u></b>	<b><u>17 108</u></b>	<b><u>8 496</u></b>	<b><u>18 832</u></b>	<b><u>4 637</u></b>	<b><u>10 560</u></b>	<b><u>11 505</u></b>	<b><u>10 460</u></b>	<b><u>138 077</u></b>	<b><u>7 741</u></b>	<b><u>17 681</u></b>	<b><u>52.8</u></b>	<b><u>13.6</u></b>
Almendra	0	0	0	0	0	0	0	0	0	0	0	0	0	0	-	-
Andiroba	3	4	0	7	4	0	7	0	33	15	0	144	0	0	-100.0	-100.0
Caoba	45	236	82	174	251	0	124	70	42	17	0	1 073	38	0	-100.0	-49.9
Capirona	209	275	0	907	39	5	0	0	37	823	461	3 102	452	749	258.7	116.6
Catahua	211	10	32	0	0	0	0	20	0	0	0	486	0	0	-100.0	-100.0
Cedro	2 386	3 038	1 489	3 385	4 122	3 265	2 247	2 814	642	1 581	3 503	30 078	4 589	5 094	113.5	142.6
Chingonga	0	0	0	0	0	0	0	0	0	0	0	0	0	0	-	-
Copaiba	14	0	0	0	24	0	0	0	0	0	0	268	0	209	1412.9	-14.4
Cumala	7 659	12 197	2 813	7 497	11 390	4 110	15 741	1 464	9 266	7 225	5 709	92 570	1 165	9 991	30.4	-26.4
Estoraque	96	67	0	23	92	52	40	26	27	17	41	628	108	160	66.9	9.9
Huayruro	0	0	0	0	0	5	0	0	0	21	0	26	0	0	-	-
Lagarto caspi	12	13	0	0	21	0	0	0	0	13	9	72	0	19	64.9	28.6
Mari mari	33	0	0	0	0	0	0	0	0	0	0	85	0	0	-100.0	-100.0
Marupa	605	954	60	168	641	307	253	133	482	1 353	361	5 564	54	715	18.3	-9.7
Moena	0	54	12	0	45	267	84	0	23	129	79	899	200	51	-	22.0
Pashaco	0	0	0	0	0	0	0	21	0	0	0	21	0	0	-	-
Tornillo	190	5	121	97	166	126	206	69	9	74	143	1 289	348	220	16.0	108.5
Violeta	0	0	1	0	121	5	0	0	0	2	0	205	17	0	-	-76.9
Otros	107	205	27	145	191	353	131	22	0	234	154	1 568	769	473	343.4	1064.3

Fuente: Oficina Regional de Recursos Naturales de Loreto

Nota: La información desde el mes de agosto solo incluye Iquitos, Cabalcocha y Pevas

**CUADRO N° 10**  
**LORETO: PRODUCCIÓN DE PETRÓLEO CRUDO 2005 - 2006**  
**( Miles de barriles)**

	2005											TOTAL 2005	2006		Var.% 2006/2005	
	Feb.	Mar.	Abr.	May	Jun.	Jul	Ago.	Sep	Oct.	Nov.	Dic.		Ene.	Feb.	Feb.	Ene.- Feb.
<b><u>TOTAL</u></b>	<b><u>1 308</u></b>	<b><u>1 358</u></b>	<b><u>1 384</u></b>	<b><u>1 422</u></b>	<b><u>1 355</u></b>	<b><u>1 382</u></b>	<b><u>1 414</u></b>	<b><u>1 350</u></b>	<b><u>1 372</u></b>	<b><u>1 330</u></b>	<b><u>1 342</u></b>	<b><u>16 403</u></b>	<b><u>1 336</u></b>	<b><u>1 236</u></b>	<b><u>-5.5</u></b>	<b><u>-4.5</u></b>
Lote 1 AB	779	802	804	844	864	893	878	864	837	821	816	10 021	842	767	-1.6	0.7
Lote 8	529	556	580	578	491	488	536	486	535	509	526	6 382	495	470	-11.3	-12.1

Fuente: Perú-Petro S.A.

**CUADRO Nº 11**

**LORETO: ÍNDICE DE VOLUMEN FÍSICO DE LA PRODUCCIÓN INDUSTRIAL DE IQUITOS 1/**

**1995 = 100**

C I I U	2005											TOTAL 2005	2006		Var % 2006/2005	
	Feb.	Mar.	Abr.	May.	Jun.	Jul.	Ago.	Set.	Oct.	Nov.	Dic.		Ene.	Feb.	Feb.	Ene. - Feb.
<b>TOTAL</b>	<b><u>170.1</u></b>	<b><u>163.1</u></b>	<b><u>137.5</u></b>	<b><u>159.2</u></b>	<b><u>181.7</u></b>	<b><u>164.1</u></b>	<b><u>175.3</u></b>	<b><u>174.7</u></b>	<b><u>156.5</u></b>	<b><u>163.7</u></b>	<b><u>178.6</u></b>	<b><u>164.3</u></b>	<b><u>132.8</u></b>	<b><u>167.4</u></b>	<b><u>-1.1</u></b>	<b><u>-4.3</u></b>
1511 -Embutidos de chancho	17.0	19.2	20.1	22.0	24.9	23.6	22.8	22.7	22.5	22.6	22.4	21.4	22.3	22.3	31.2	32.3
1513 -Conservas de palmito	22.5	35.6	65.0	63.7	46.7	81.9	64.4	60.6	85.6	79.2	55.8	56.7	94.1	88.5	293.3	337.9
1520 -Productos lácteos	233.4	214.9	162.7	161.5	135.2	156.6	141.0	132.2	119.7	112.3	103.4	158.4	402.7	106.5	-54.4	-40.0
1531 -Pilado de arroz	256.5	181.8	125.2	198.9	126.6	108.1	132.4	469.8	325.6	197.4	22.2	190.7	44.1	41.4	-83.9	-78.6
1533 -Alimentos para animales	10.4	10.3	10.2	10.8	11.0	10.7	11.7	11.6	12.1	13.8	13.2	11.4	1.6	1.4	-86.5	-85.6
1541 -Productos de panadería	53.2	61.7	60.8	65.0	71.5	73.7	66.8	120.8	109.5	108.9	145.6	82.6	65.4	54.5	2.4	11.7
1553 -Bebidas malteadas	n.d.	n.d.	n.d.	n.d.	n.d.	n.d.	n.d.	n.d.	n.d.	n.d.	n.d.	n.d.	37.9	74.0	+	+
1554 -Bebidas gaseosas	98.3	113.6	102.5	113.7	114.7	116.6	130.6	132.0	121.2	134.0	135.3	119.4	106.0	101.2	3.0	-5.3
2010 -Madera aserrada	749.4	627.9	493.0	641.2	782.7	704.7	726.9	619.8	580.7	677.9	600.3	641.7	284.6	675.0	-9.9	-22.9
2021 -Triplay y láminas	130.3	150.4	137.5	155.8	152.9	151.7	159.1	155.5	146.6	143.1	141.3	149.2	152.7	152.9	17.3	3.2
2212 -Periódicos	339.6	364.7	364.7	374.1	364.7	374.1	377.3	364.7	361.6	339.6	364.7	363.7	374.1	339.6	0.0	0.0
2221 -Impresión	44.3	57.4	27.2	21.4	28.0	42.4	18.6	26.4	25.4	25.1	22.5	33.1	41.8	28.9	-34.8	-31.0
2320 -Refinación de petróleo	153.0	127.8	153.8	139.8	181.5	172.6	149.8	125.9	144.4	133.5	138.0	147.0	150.1	114.6	-25.1	-10.9
2411 - Oxígeno industrial	79.2	89.2	80.3	101.6	102.8	91.5	97.0	98.6	106.6	113.1	96.0	95.5	105.3	73.1	-7.7	5.7
2693 -Ladrillos	36.8	37.6	49.8	47.8	25.7	44.7	45.8	45.8	45.0	45.0	45.3	43.5	30.6	24.9	-32.3	-38.1
2899 -Acc. lanchas y mallas matalicas	73.3	56.6	58.9	150.5	36.3	92.2	34.5	314.4	220.4	194.5	962.2	194.3	260.3	94.3	28.6	68.1
2911 -Motores para pozos	214.3	156.1	139.4	180.3	146.2	124.8	156.4	218.5	143.6	104.8	166.1	156.8	242.7	128.5	-40.0	7.5
2912 -Bombas para pozos	83.8	130.5	75.6	53.4	108.2	46.5	97.3	123.0	77.6	78.3	219.4	99.3	107.7	130.0	55.1	30.5
3511 -Botes y reparación	0.0	4.1	10.3	24.8	16.6	18.5	4.1	8.2	8.2	4.1	10.3	10.5	10.3	10.3	+	227.0

Fuente: Dirección Regional Sectorial de la Producción - Encuesta a Empresas Industriales

1 / Final

**CUADRO Nº 12**

**LORETO: ARRIBOS Y PERNOCTACIONES A LOS ESTABLECIMIENTOS DE HOSPEDAJE DE IQUITOS 1/**

**(Número)**

	2005											2006		Var % 2006/2005	
	Feb.	Mar.	Abr.	May.	Jun.	Jul.	Ago.	Set.	Oct.	Nov.	Dic.	Ene.	Feb.	Feb.	Ene.-Feb.
<b>ARRIBOS</b>	<b><u>9 174</u></b>	<b><u>10 597</u></b>	<b><u>9 729</u></b>	<b><u>9 719</u></b>	<b><u>11 485</u></b>	<b><u>13 625</u></b>	<b><u>12 679</u></b>	<b><u>9 736</u></b>	<b><u>10 128</u></b>	<b><u>6 038</u></b>	<b><u>6 757</u></b>	<b><u>19 710</u></b>	<b><u>17 665</u></b>	<b><u>92.6</u></b>	<b><u>103.6</u></b>
Nacionales	7 361	7 518	7 905	7 264	8 919	9 464	8 679	7 314	7 684	3 740	4 981	17 433	15 008	148.2	125.5
Extranjeros	1 813	3 079	1 824	2 455	2 566	4 161	4 000	2 422	2 444	2 298	1 776	2 277	2 657	5.4	24.2
<b>PERNOCTACIONES</b>	<b><u>16 857</u></b>	<b><u>19 152</u></b>	<b><u>16 535</u></b>	<b><u>17 867</u></b>	<b><u>19 820</u></b>	<b><u>24 675</u></b>	<b><u>22 212</u></b>	<b><u>17 549</u></b>	<b><u>18 462</u></b>	<b><u>12 735</u></b>	<b><u>13 507</u></b>	<b><u>27 822</u></b>	<b><u>27 654</u></b>	<b><u>89.0</u></b>	<b><u>75.7</u></b>
Nacionales	13 226	12 484	13 074	12 581	13 684	16 008	13 984	12 633	13 702	7 928	9 786	23 420	22 527	122.7	93.5
Extranjeros	3 631	6 668	3 461	5 286	6 136	8 667	8 228	4 916	4 760	4 807	3 721	4 402	5 127	4.7	21.6

Fuente: Dirección Regional de Comercio Exterior y Turismo-Loreto

1/ Preliminar

**CUADRO N° 13**  
**LORETO: DOCUMENTOS PROTESTADOS 2005 - 2006**  
**(En nuevos soles y US dólares).**

	2005												TOTAL 2005	2006		Var.% 2006/2005	
	Feb.	Mar.	Abr.	May	Jun.	Jul.	Ago.	Sep	Oct.	Nov.	Dic.	Ene.		Feb.	Feb.	Ene.- Feb.	
<b>A. LETRAS</b>																	
<b><u>Moneda Nacional</u></b>																	
Monto	222 733	122 721	281 395	67 196	157 117	414 427	60 185	265 220	229 495	152 198	170 981	15 412 885	621 556	38 105	-82.9	-95.1	
N°	54	38	70	42	27	98	12	73	37	49	26	579	307	14	-74.1	200.0	
<b><u>Moneda Extranjera</u></b>																	
Monto	72 028	37 700	74 128	83 457	51 618	64 646	22 333	159 968	60 974	64 987	57 838	838 168	473 231	22 599	-68.6	208.9	
N°	65	29	91	46	41	95	18	53	28	31	23	586	215	14	-78.5	74.8	
<b>B. PAGARÉS</b>																	
<b><u>Moneda Nacional</u></b>																	
Monto	12 862	545 736	301 715	699 177	519 373	206 409	5 192	60 471	471 736	390 885	296 165	3 544 596	118 633	292 974	2177.8	762.2	
N°	2	101	58	131	137	74	2	5	44	106	84	750	39	93	4550.0	1550.0	
<b><u>Moneda Extranjera</u></b>																	
Monto	1 852	8 601	18 663	24 906	30 195	3 600	334 728	65 518	22 383	89 822	1 423	642 307	51 217	1 000	-46.0	23.0	
N°	1	16	68	21	11	17	81	40	23	8	16	304	57	16	1500.0	2333.3	

Fuente: Camara de Comercio, Industria y Turismo de Loreto

**CUADRO Nº 14**  
**LORETO: LORETO EXPORTACIONES FOB POR GRUPO DE PRODUCTOS 2005 - 2006**  
**(Miles de US dólares)**

	2005											Total 2005	2006		Var % 2006/2005	
	Feb.	Mar.	Abr.	May.	Jun.	Jul	Ago.	Set.	Oct.	Nov.	Dic.		Ene.	Feb.	Feb.	Ene.-Feb.
<b>TOTAL EXPORTACIONES</b>	<b>3 527</b>	<b>1 147</b>	<b>5 541</b>	<b>5 374</b>	<b>5 276</b>	<b>4 830</b>	<b>6 157</b>	<b>3 016</b>	<b>2 060</b>	<b>4 292</b>	<b>5 136</b>	<b>50 723</b>	<b>1 138</b>	<b>1 515</b>	<b>-57.0</b>	<b>-66.4</b>
<b>1. Productos tradicionales</b>	<b>0</b>	<b>696</b>	<b>598</b>	<b>298</b>	<b>1 009</b>	<b>591</b>	<b>324</b>	<b>246</b>	<b>912</b>	<b>529</b>	<b>595</b>	<b>6 203</b>	<b>316</b>	<b>496</b>	<b>±</b>	<b>100.5</b>
Combustibles	0	696	598	298	1 009	591	324	246	912	529	595	6 203	316	496	+	100.5
<b>2. Productos no tradicionales</b>	<b>3 527</b>	<b>451</b>	<b>4 943</b>	<b>5 076</b>	<b>4 267</b>	<b>4 239</b>	<b>5 833</b>	<b>2 770</b>	<b>1 148</b>	<b>3 763</b>	<b>4 541</b>	<b>44 520</b>	<b>822</b>	<b>1 019</b>	<b>-71.1</b>	<b>-75.4</b>
<b>Forestales</b>	<b>3 268</b>	<b>168</b>	<b>3 830</b>	<b>250</b>	<b>3 997</b>	<b>3 908</b>	<b>2 078</b>	<b>1 676</b>	<b>771</b>	<b>3 179</b>	<b>4 007</b>	<b>30 847</b>	<b>504</b>	<b>569</b>	<b>-82.6</b>	<b>-84.6</b>
Madera aserrada	2 214	0	2 621	0	2 816	2 721	1 425	1 133	123	2 438	2 831	21 314	0	182	-91.8	-96.5
Madera laminada	0	0	197	0	0	24	73	0	0	0	29	444	0	0	-	-100.0
Triplay y enchapados	1 037	168	767	250	1 181	864	519	420	648	727	870	7 857	504	387	-62.7	-38.3
Otros acabados	17	0	245	0	0	299	61	123	0	14	277	1 232	0	0	-100.0	-100.0
<b>Pesqueros</b>	<b>155</b>	<b>167</b>	<b>301</b>	<b>211</b>	<b>134</b>	<b>157</b>	<b>145</b>	<b>134</b>	<b>219</b>	<b>282</b>	<b>312</b>	<b>2 359</b>	<b>182</b>	<b>188</b>	<b>21.3</b>	<b>24.6</b>
Peces ornamentales	155	167	301	211	134	157	145	134	219	282	312	2 359	182	188	21.3	24.6
<b>Agroindustriales</b>	<b>68</b>	<b>68</b>	<b>104</b>	<b>103</b>	<b>104</b>	<b>127</b>	<b>107</b>	<b>107</b>	<b>109</b>	<b>249</b>	<b>147</b>	<b>1 362</b>	<b>109</b>	<b>187</b>	<b>175.0</b>	<b>116.1</b>
Conservas de Palmito	68	68	104	103	104	127	107	107	109	249	147	1 362	109	187	175.0	116.1
<b>Otros</b>	<b>12</b>	<b>33</b>	<b>6</b>	<b>8</b>	<b>15</b>	<b>9</b>	<b>9</b>	<b>16</b>	<b>29</b>	<b>10</b>	<b>14</b>	<b>170</b>	<b>16</b>	<b>53</b>	<b>341.7</b>	<b>228.6</b>
<b>Resto</b>	<b>24</b>	<b>15</b>	<b>702</b>	<b>4 504</b>	<b>17</b>	<b>38</b>	<b>3 494</b>	<b>837</b>	<b>20</b>	<b>43</b>	<b>61</b>	<b>9 782</b>	<b>11</b>	<b>22</b>	<b>-8.3</b>	<b>-35.3</b>

Fuente: BCRP - Oficina Principal



**Cuadro Nº 15**

**LORETO: ADUANA IQUITOS IMPORTACIONES FOB SEGÚN USO O DESTINO ECONÓMICO 2005 - 2006**

**(Miles de US dólares)**

	2005												Total 2005	2006		Var.% 2006/2005	
	Feb.	Mar.	Abr.	May.	Jun.	Jul.	Ago.	Set.	Oct.	Nov.	Dic.	Ene.		Feb.	Feb.	Ene. - Feb.	
<b><u>TOTAL IMPORTACIONES</u></b>	<b><u>3 444</u></b>	<b><u>3 120</u></b>	<b><u>11 669</u></b>	<b><u>13 369</u></b>	<b><u>2 621</u></b>	<b><u>8 758</u></b>	<b><u>4 762</u></b>	<b><u>1 943</u></b>	<b><u>4 224</u></b>	<b><u>2 505</u></b>	<b><u>7 385</u></b>	<b><u>72 203</u></b>	<b><u>17 206</u></b>	<b><u>9 565</u></b>	<b><u>177.7</u></b>	<b><u>126.0</u></b>	
<b><u>BIENES DE CONSUMO</u></b>	<b><u>56</u></b>	<b><u>84</u></b>	<b><u>1 513</u></b>	<b><u>505</u></b>	<b><u>85</u></b>	<b><u>905</u></b>	<b><u>569</u></b>	<b><u>77</u></b>	<b><u>88</u></b>	<b><u>1 127</u></b>	<b><u>648</u></b>	<b><u>7 513</u></b>	<b><u>1 145</u></b>	<b><u>89</u></b>	<b><u>58.9</u></b>	<b><u>-34.1</u></b>	
Bienes no duraderos	20	13	1 454	439	55	858	501	44	44	1 092	614	6 682	1 033	18	-10.0	-33.0	
Bienes duraderos	36	74	59	66	30	47	68	33	44	31	70	790	103	66	83.3	-36.9	
Diversos	0	0	0	0	0	0	0	0	0	4	0	41	9	5	+	-62.2	
<b><u>MATERIAS PRIMAS E INSUMOS</u></b>	<b><u>1 896</u></b>	<b><u>617</u></b>	<b><u>1 892</u></b>	<b><u>565</u></b>	<b><u>352</u></b>	<b><u>1 544</u></b>	<b><u>2 249</u></b>	<b><u>731</u></b>	<b><u>1 740</u></b>	<b><u>494</u></b>	<b><u>1 265</u></b>	<b><u>15 657</u></b>	<b><u>1 441</u></b>	<b><u>1 894</u></b>	<b><u>-0.1</u></b>	<b><u>-20.7</u></b>	
Combustibles-lubricantes	19	1	26	0	0	24	0	0	1	1	5	90	28	21	10.5	53.1	
Materias para agricultura	0	0	0	0	0	22	0	49	0	3	2	76	3	3	+	+	
Materias para industria	1 877	616	1 866	565	352	1 498	2 249	682	1 739	490	1 258	15 491	1 410	1 870	-0.4	-21.5	
<b><u>BIENES DE CAPITAL</u></b>	<b><u>1 492</u></b>	<b><u>2 416</u></b>	<b><u>8 264</u></b>	<b><u>12 299</u></b>	<b><u>2 184</u></b>	<b><u>6 309</u></b>	<b><u>1 944</u></b>	<b><u>1 135</u></b>	<b><u>2 396</u></b>	<b><u>884</u></b>	<b><u>5 436</u></b>	<b><u>49 033</u></b>	<b><u>14 620</u></b>	<b><u>7 582</u></b>	<b><u>408.2</u></b>	<b><u>285.1</u></b>	
Materiales de construcción	66	1 030	2 353	3 603	36	746	260	229	206	79	2 866	12 260	2 876	1 567	2274.2	421.5	
Bienes para la agricultura	0	0	0	0	16	0	0	0	30	0	0	84	0	1	+	-97.4	
Bienes para la industria	928	1 136	5 584	821	1 766	5 304	992	681	1 724	560	2 148	24 543	11 327	5 673	511.3	344.2	
Equipos de transporte	498	250	327	7 875	366	259	692	225	436	245	422	12 146	417	341	-31.5	-27.7	

Fuente: BCRP - Oficina Principal

**CUADRO N° 16**  
**LORETO: RECAUDACIÓN TRIBUTARIA 2005 - 2006**  
**( Miles de nuevos soles)**

	2005												Total 2005	2006		Var.% 2006/2005	
	Feb.	Mar.	Abr.	May.	Jun.	Jul.	Ago.	Set.	Oct.	Nov.	Dic.	Ene.		Feb.	Feb.	Ene.-Feb.	
<b>TOTAL (I+II)</b>	<b>8 044</b>	<b>15 887</b>	<b>13 030</b>	<b>11 666</b>	<b>12 566</b>	<b>13 687</b>	<b>12 716</b>	<b>9 722</b>	<b>12 415</b>	<b>9 400</b>	<b>14 635</b>	<b>144 830</b>	<b>26 962</b>	<b>16 725</b>	<b>107.9</b>	<b>128.7</b>	
<b>I. INGRESOS TRIBUTARIOS</b>	<b>7 938</b>	<b>15 704</b>	<b>12 917</b>	<b>11 557</b>	<b>12 438</b>	<b>13 600</b>	<b>12 587</b>	<b>9 516</b>	<b>12 283</b>	<b>9 282</b>	<b>14 317</b>	<b>142 969</b>	<b>22 903</b>	<b>16 601</b>	<b>109.1</b>	<b>110.5</b>	
1. Impuestos a la renta	4 203	11 505	8 459	5 601	5 777	5 191	6 028	6 426	5 965	5 580	6 438	75 960	7 826	6 160	46.6	55.6	
2. Impuestos a las importaciones	768	336	599	144	967	1 773	1 179	411	895	244	1 543	10 293	3 715	1 684	119.3	145.2	
<b>3. Impuesto General a las Ventas (IGV)</b>	<b>1 974</b>	<b>2 760</b>	<b>3 089</b>	<b>4 754</b>	<b>4 679</b>	<b>5 843</b>	<b>4 271</b>	<b>1 586</b>	<b>4 374</b>	<b>2 410</b>	<b>4 929</b>	<b>44 409</b>	<b>10 108</b>	<b>7 708</b>	<b>290</b>	<b>212</b>	
-Interno	621	967	840	1 104	3 946	1 800	1 892	669	2 271	1 747	1 124	17 981	2 380	2 873	362.6	224.1	
-Externo	1 204	1 595	2 026	3 253	652	3 596	2 112	816	1 871	590	3 386	23 537	6 874	4 301	257.2	207.0	
-Promoción Municipal	149	198	223	397	81	447	267	101	232	73	419	2 891	854	534	258.4	206.4	
4. Impuesto selectivo al consumo (ISC)	291	335	249	322	330	281	419	377	387	329	710	4 381	631	369	26.8	55.8	
5. Otros ingresos tributarios	702	768	521	736	685	512	690	716	662	719	697	7 926	623	680	-3.1	6.8	
<b>II. INGRESOS NO TRIBUTARIOS</b>	<b>106</b>	<b>183</b>	<b>113</b>	<b>109</b>	<b>128</b>	<b>87</b>	<b>129</b>	<b>206</b>	<b>132</b>	<b>118</b>	<b>318</b>	<b>1 861</b>	<b>4 059</b>	<b>124</b>	<b>17.0</b>	<b>1137.6</b>	

Fuente: SUNAT-ADUANAS.

**CUADRO Nº 17**  
**LORETO: DEPÓSITOS DEL SISTEMA FINANCIERO POR ENTIDAD 2005 - 2006.**  
**(Saldos en miles de nuevos soles)**

	2005												2006		Var. %	
	Feb.	Mar.	Abr.	May.	Jun.	Jul.	Ago.	Set.	Oct.	Nov.	Dic.	Ene.	Feb.	Mes	Annual	
<b>TOTAL SISTEMA FINANCIERO LORETO</b>	<b>251 642</b>	<b>260 204</b>	<b>264 972</b>	<b>274 220</b>	<b>267 549</b>	<b>275 245</b>	<b>278 816</b>	<b>285 442</b>	<b>296 269</b>	<b>307 471</b>	<b>320 134</b>	<b>318 169</b>	<b>322 737</b>	<b>1.4</b>	<b>28.3</b>	
<b>A. SISTEMA BANCARIO LORETO</b>	<b>202 800</b>	<b>209 614</b>	<b>205 175</b>	<b>221 681</b>	<b>213 573</b>	<b>219 373</b>	<b>222 282</b>	<b>228 607</b>	<b>234 192</b>	<b>243 837</b>	<b>256 039</b>	<b>256 492</b>	<b>261 597</b>	<b>2.0</b>	<b>29.0</b>	
<b>A1. IQUITOS:</b>	<b>187 648</b>	<b>194 278</b>	<b>190 321</b>	<b>204 737</b>	<b>196 042</b>	<b>200 892</b>	<b>204 675</b>	<b>208 939</b>	<b>215 373</b>	<b>225 627</b>	<b>237 700</b>	<b>238 539</b>	<b>243 633</b>	<b>2.1</b>	<b>29.8</b>	
Continental	62 531	69 711	70 993	72 685	75 594	71 696	69 194	71 091	69 765	73 297	80 339	80 542	84 985	5.5	35.9	
Crédito	54 683	53 979	53 258	55 967	54 729	55 765	58 648	59 160	57 641	58 018	59 078	59 188	59 215	0.0	8.3	
Interbank	24 205	25 097	24 397	25 485	23 552	28 604	28 258	29 402	35 600	35 084	36 460	38 594	38 606	0.0	59.5	
Wiese Sudameris	44 799	44 086	40 295	49 016	40 647	43 298	46 904	47 554	50 597	57 373	59 858	58 387	59 056	1.1	31.8	
Trabajo	1 430	1 405	1 378	1 584	1 520	1 529	1 640	1 637	1 624	1 665	1 741	1 610	1 527	-5.2	6.8	
Mibanco	-	-	-	-	-	-	31	95	146	190	224	218	244	11.9	-	
<b>A2. YURIMAGUAS:</b>	<b>15 152</b>	<b>15 336</b>	<b>14 854</b>	<b>16 944</b>	<b>17 531</b>	<b>18 481</b>	<b>17 607</b>	<b>19 668</b>	<b>18 819</b>	<b>18 210</b>	<b>18 339</b>	<b>17 953</b>	<b>17 964</b>	<b>0.1</b>	<b>18.6</b>	
Continental	9 122	8 867	9 909	11 316	11 101	11 791	10 679	11 803	11 198	11 479	11 658	11 455	11 183	-2.4	22.6	
Crédito	6 030	6 469	4 945	5 628	6 430	6 690	6 928	7 865	7 621	6 731	6 681	6 498	6 781	4.4	12.5	
<b>B. SISTEMA NO BANCARIO LORETO</b>	<b>48 842</b>	<b>50 590</b>	<b>59 797</b>	<b>52 539</b>	<b>53 976</b>	<b>55 872</b>	<b>56 534</b>	<b>56 835</b>	<b>62 077</b>	<b>63 634</b>	<b>64 095</b>	<b>61 677</b>	<b>61 140</b>	<b>-0.9</b>	<b>25.2</b>	
<b>B1. IQUITOS:</b>	<b>41 152</b>	<b>42 811</b>	<b>41 844</b>	<b>43 849</b>	<b>45 541</b>	<b>47 183</b>	<b>47 818</b>	<b>47 800</b>	<b>53 211</b>	<b>53 952</b>	<b>54 445</b>	<b>52 431</b>	<b>51 942</b>	<b>-0.9</b>	<b>26.2</b>	
C.M.A.C. Maynas	41 152	42 811	41 844	43 849	45 541	47 183	47 818	47 800	53 211	53 952	54 445	52 431	51 942	-0.9	26.2	
<b>B2. YURIMAGUAS:</b>	<b>7 690</b>	<b>7 779</b>	<b>17 953</b>	<b>8 690</b>	<b>8 435</b>	<b>8 689</b>	<b>8 716</b>	<b>9 035</b>	<b>8 866</b>	<b>9 682</b>	<b>9 650</b>	<b>9 246</b>	<b>9 198</b>	<b>-0.5</b>	<b>19.6</b>	
C.M.A.C. Maynas	1 216	1 430	1 592	1 709	1 769	1 781	1 682	1 906	1 964	2 074	2 368	2 432	2 353	-3.2	93.5	
C.M.A.C. Paíta	1 693	1 578	1 526	1 829	1 726	1 712	1 674	1 743	1 620	1 696	1 628	1 447	1 409	-2.6	-16.8	
C.R.A.C. San Martín	4 637	4 516	14 515	4 764	4 607	4 881	5 040	5 105	4 965	5 545	5 136	4 922	5 001	1.6	7.8	
C.M.A.C. Piura	144	255	320	388	333	315	320	281	317	367	518	445	435	-2.2	202.1	

Fuente: Superintendencia de Banca y Seguros.

**CUADRO Nº 18**

**LORETO: DEPÓSITOS DEL SISTEMA FINANCIERO, POR MODALIDAD DE DEPÓSITOS 2005 - 2006.**

**(Saldos en miles de nuevos soles)**

	2005											2006		Var. %	
	Feb.	Mar.	Abr.	May.	Jun.	Jul.	Ago.	Set.	Oct.	Nov.	Dic.	Ene.	Feb.	Mes	Annual
<b>TOTAL DEPÓSITOS</b>	<b><u>251 642</u></b>	<b><u>260 203</u></b>	<b><u>264 972</u></b>	<b><u>274 220</u></b>	<b><u>267 549</u></b>	<b><u>275 245</u></b>	<b><u>278 816</u></b>	<b><u>285 442</u></b>	<b><u>296 269</u></b>	<b><u>307 471</u></b>	<b><u>320 134</u></b>	<b><u>318 169</u></b>	<b><u>322 737</u></b>	<b><u>1.4</u></b>	<b><u>28.3</u></b>
<b>A. DEPÓSITOS A LA VISTA</b>	<b><u>74 015</u></b>	<b><u>71 717</u></b>	<b><u>74 946</u></b>	<b><u>82 110</u></b>	<b><u>78 678</u></b>	<b><u>78 050</u></b>	<b><u>79 347</u></b>	<b><u>78 362</u></b>	<b><u>84 018</u></b>	<b><u>84 056</u></b>	<b><u>88 770</u></b>	<b><u>89 193</u></b>	<b><u>96 308</u></b>	<b><u>8.0</u></b>	<b><u>30.1</u></b>
Empresas Bancarias	74 015	71 717	74 946	82 110	78 678	78 050	79 347	78 362	84 018	84 056	88 770	89 193	96 308	8.0	30.1
Empresas No Bancarias	0	0	0	0	0	0	0	0	0	0	0	0	0	-	-
<b>B. DEPÓSITOS DE AHORRO</b>	<b><u>79 890</u></b>	<b><u>89 681</u></b>	<b><u>78 076</u></b>	<b><u>85 601</u></b>	<b><u>82 678</u></b>	<b><u>89 202</u></b>	<b><u>89 561</u></b>	<b><u>93 653</u></b>	<b><u>95 123</u></b>	<b><u>94 554</u></b>	<b><u>102 705</u></b>	<b><u>105 443</u></b>	<b><u>108 508</u></b>	<b><u>2.9</u></b>	<b><u>35.8</u></b>
Empresas Bancarias	62 386	71 637	62 446	69 558	66 620	72 286	72 971	77 150	78 737	78 293	86 975	89 722	92 377	3.0	48.1
Empresas No Bancarias	17 504	18 044	15 630	16 043	16 058	16 916	16 590	16 503	16 386	16 261	15 730	15 721	16 131	2.6	-7.8
<b>C. DEPÓSITOS A PLAZO</b>	<b><u>97 737</u></b>	<b><u>98 805</u></b>	<b><u>111 950</u></b>	<b><u>106 509</u></b>	<b><u>106 193</u></b>	<b><u>107 993</u></b>	<b><u>109 908</u></b>	<b><u>113 427</u></b>	<b><u>117 128</u></b>	<b><u>128 861</u></b>	<b><u>128 659</u></b>	<b><u>123 533</u></b>	<b><u>117 921</u></b>	<b><u>-4.5</u></b>	<b><u>20.7</u></b>
Empresas Bancarias	66 399	66 259	67 784	70 012	68 275	69 037	69 964	73 095	71 436	81 488	80 295	77 577	72 913	-6.0	9.8
Empresas No Bancarias	31 338	32 546	44 166	36 497	37 918	38 956	39 944	40 332	45 692	47 373	48 364	45 956	45 008	-2.1	43.6

Fuente: Superintendencia de Banca y Seguros.

**CUADRO N° 19**

**LORETO: DEPÓSITOS DEL SISTEMA FINANCIERO, POR TIPO Y DENOMINACIÓN 2005 - 2006.**

**(Saldos en miles de nuevos soles)**

	2005											2006		Var. %	
	Feb.	Mar.	Abr.	May.	Jun.	Jul.	Ago.	Set.	Oct.	Nov.	Dic.	Ene.	Feb.	Mes	Anual
<b>TOTAL DEPÓSITOS</b>	<b><u>251 642</u></b>	<b><u>260 203</u></b>	<b><u>264 972</u></b>	<b><u>274 220</u></b>	<b><u>267 549</u></b>	<b><u>275 245</u></b>	<b><u>278 816</u></b>	<b><u>285 442</u></b>	<b><u>296 269</u></b>	<b><u>307 471</u></b>	<b><u>320 134</u></b>	<b><u>318 169</u></b>	<b><u>322 737</u></b>	<b><u>1.4</u></b>	<b><u>28.3</u></b>
<b>A. MONEDA NACIONAL</b>	<b><u>126 927</u></b>	<b><u>141 053</u></b>	<b><u>141 126</u></b>	<b><u>141 239</u></b>	<b><u>143 919</u></b>	<b><u>151 013</u></b>	<b><u>147 713</u></b>	<b><u>150 013</u></b>	<b><u>157 643</u></b>	<b><u>163 703</u></b>	<b><u>170 331</u></b>	<b><u>170 350</u></b>	<b><u>176 044</u></b>	<b><u>3.3</u></b>	<b><u>38.7</u></b>
Depósitos Vista	47 256	50 444	52 270	54 454	58 541	58 550	55 313	55 461	61 831	58 929	62 143	60 185	67 050	11.4	41.9
Depósitos de Ahorro	46 515	55 995	42 428	48 498	45 830	51 477	50 383	52 422	53 887	55 960	60 916	63 441	67 107	5.8	44.3
Depósitos a Plazo	33 156	34 614	46 428	38 287	39 548	40 986	42 017	42 130	41 925	48 814	47 272	46 724	41 887	-10.4	26.3
<b>B. MONEDA EXTRANJERA</b>	<b><u>124 715</u></b>	<b><u>119 150</u></b>	<b><u>123 846</u></b>	<b><u>132 981</u></b>	<b><u>123 630</u></b>	<b><u>124 232</u></b>	<b><u>131 103</u></b>	<b><u>135 429</u></b>	<b><u>138 626</u></b>	<b><u>143 768</u></b>	<b><u>149 803</u></b>	<b><u>147 819</u></b>	<b><u>146 693</u></b>	<b><u>-0.8</u></b>	<b><u>17.6</u></b>
Depósitos Vista	26 759	21 274	22 676	27 656	20 136	19 500	24 034	22 901	22 187	25 127	26 627	29 008	29 257	0.9	9.3
Depósitos de Ahorro	33 376	33 685	35 649	37 104	36 849	37 725	39 179	41 232	41 236	38 594	41 789	42 002	41 401	-1.4	24.0
Depósitos a Plazo	64 580	64 191	65 521	68 221	66 645	67 007	67 890	71 296	75 203	80 047	81 387	76 809	76 035	-1.0	17.7

Fuente: Superintendencia de Banca y Seguros.

**CUADRO Nº 20**  
**LORETO: COLOCACIONES DEL SISTEMA FINANCIERO 2005 - 2006.**  
**(Saldos en miles de nuevos soles)**

	2005											2006		Var. %	
	Feb.	Mar.	Abr.	May.	Jun.	Jul.	Ago.	Set.	Oct.	Nov.	Dic.	Ene.	Feb.	Mes	Anual
<b>TOTAL SISTEMA FINANCIERO LORETO</b>	<b><u>253 034</u></b>	<b><u>260 668</u></b>	<b><u>267 354</u></b>	<b><u>274 525</u></b>	<b><u>276 023</u></b>	<b><u>284 511</u></b>	<b><u>291 651</u></b>	<b><u>301 368</u></b>	<b><u>311 310</u></b>	<b><u>327 192</u></b>	<b><u>333 959</u></b>	<b><u>333 819</u></b>	<b><u>339 215</u></b>	<b><u>1.6</u></b>	<b><u>34.1</u></b>
<b>A. SISTEMA BANCARIO LORETO</b>	<b><u>198 061</u></b>	<b><u>203 962</u></b>	<b><u>209 284</u></b>	<b><u>215 632</u></b>	<b><u>216 300</u></b>	<b><u>223 399</u></b>	<b><u>229 040</u></b>	<b><u>235 491</u></b>	<b><u>242 634</u></b>	<b><u>254 795</u></b>	<b><u>258 656</u></b>	<b><u>257 185</u></b>	<b><u>260 891</u></b>	<b><u>1.4</u></b>	<b><u>31.7</u></b>
<b>A1. IQUITOS:</b>	<b>188 738</b>	<b>194 397</b>	<b>199 507</b>	<b>204 987</b>	<b>205 485</b>	<b>208 698</b>	<b>214 027</b>	<b>220 107</b>	<b>227 143</b>	<b>238 824</b>	<b>241 896</b>	<b>240 517</b>	<b>244 076</b>	<b>1.5</b>	<b>29.3</b>
Continental	72 009	73 414	79 599	85 547	84 581	86 259	85 074	87 728	88 989	97 509	98 564	95 581	97 355	1.9	35.2
Crédito	42 868	44 575	43 196	45 406	45 323	45 543	51 002	51 248	51 867	52 187	54 997	53 996	55 752	3.3	30.1
Interbank	36 901	37 324	38 074	37 973	37 870	38 490	39 159	39 757	41 854	41 216	40 270	42 240	41 580	-1.6	12.7
Wiese Sudameris	22 622	24 915	24 680	22 305	23 963	24 930	24 494	25 509	27 049	28 925	28 355	28 773	28 806	0.1	27.3
Trabajo	14 338	14 169	13 958	13 756	13 748	13 476	13 493	13 582	13 549	13 680	13 365	12 983	12 756	-1.7	-11.0
Mibanco	-	-	-	-	-	-	805	2 283	3 835	5 307	6 345	6 944	7 827	12.7	-
<b>A2. YURIMAGUAS:</b>	<b>9 323</b>	<b>9 565</b>	<b>9 777</b>	<b>10 645</b>	<b>10 815</b>	<b>14 701</b>	<b>15 013</b>	<b>15 384</b>	<b>15 491</b>	<b>15 971</b>	<b>16 760</b>	<b>16 668</b>	<b>16 815</b>	<b>0.9</b>	<b>80.4</b>
Continental	7 718	8 097	8 249	9 239	9 427	9 884	10 255	10 537	10 702	11 004	11 435	11 221	11 403	1.6	47.7
Crédito	1 605	1 468	1 528	1 406	1 388	4 817	4 758	4 847	4 789	4 967	5 325	5 447	5 412	-0.6	237.2
<b>B. SISTEMA NO BANCARIO LORETO</b>	<b><u>54 973</u></b>	<b><u>56 706</u></b>	<b><u>58 070</u></b>	<b><u>58 893</u></b>	<b><u>59 723</u></b>	<b><u>61 112</u></b>	<b><u>62 611</u></b>	<b><u>65 877</u></b>	<b><u>68 676</u></b>	<b><u>72 397</u></b>	<b><u>75 303</u></b>	<b><u>76 634</u></b>	<b><u>78 324</u></b>	<b><u>2.2</u></b>	<b><u>42.5</u></b>
<b>B1. IQUITOS:</b>	<b>30 138</b>	<b>30 427</b>	<b>30 726</b>	<b>30 947</b>	<b>31 187</b>	<b>31 798</b>	<b>32 418</b>	<b>34 135</b>	<b>35 814</b>	<b>38 044</b>	<b>40 038</b>	<b>40 882</b>	<b>41 800</b>	<b>2.2</b>	<b>38.7</b>
C.M.A.C. Maynas	30 138	30 427	30 726	30 947	31 187	31 798	32 418	34 135	35 814	38 044	40 038	40 882	41 800	2.2	38.7
<b>B2. YURIMAGUAS:</b>	<b>24 835</b>	<b>26 279</b>	<b>27 344</b>	<b>27 946</b>	<b>28 536</b>	<b>29 314</b>	<b>30 193</b>	<b>31 742</b>	<b>32 862</b>	<b>34 353</b>	<b>35 265</b>	<b>35 752</b>	<b>36 524</b>	<b>2.2</b>	<b>47.1</b>
C.R.A.C. San Martín	10 386	10 255	10 524	10 662	10 788	11 090	11 535	11 852	11 945	12 018	11 966	11 998	12 323	2.7	18.7
C.M.A.C. Paita	8 768	9 188	9 504	9 526	9 522	9 505	9 652	9 692	9 794	10 139	10 537	10 643	10 736	0.9	22.5
C.M.A.C. Maynas	4 335	4 929	5 244	5 454	5 549	5 776	5 869	6 869	7 621	8 307	8 589	8 879	9 035	1.8	108.4
C.M.A.C. Piura	1 346	1 907	2 072	2 304	2 677	2 943	3 137	3 329	3 502	3 889	4 173	4 232	4 430	4.7	229.1
<b>TOTAL SISTEMA FINANCIERO LORETO</b>	<b><u>253 034</u></b>	<b><u>260 668</u></b>	<b><u>267 354</u></b>	<b><u>274 525</u></b>	<b><u>276 023</u></b>	<b><u>284 511</u></b>	<b><u>291 651</u></b>	<b><u>301 368</u></b>	<b><u>311 310</u></b>	<b><u>327 192</u></b>	<b><u>333 959</u></b>	<b><u>333 819</u></b>	<b><u>339 215</u></b>	<b><u>1.6</u></b>	<b><u>34.1</u></b>
Moneda Nacional	140 857	145 917	149 932	148 286	150 356	157 973	162 020	168 126	177 657	194 576	199 555	205 926	212 583	3.2	50.9
Moneda Extranjera	112 177	114 751	117 422	126 239	125 667	126 538	129 631	133 242	133 653	132 616	134 404	127 893	126 632	-1.0	12.9

Fuente: Superintendencia de Banca y Seguros.

**CUADRO Nº 21**

**LORETO: RATIO DE CARTERA PESADA DEL SISTEMA FINANCIERO DE LORETO 2005 - 2006.**

	2005											2006	
	Feb.	Mar.	Abr.	May.	Jun.	Jul.	Ago.	Set.	Oct.	Nov.	Dic.	Ene.	Feb.
<b><u>TOTAL SISTEMA FINANCIERO LORETO</u></b>	<b><u>5.2</u></b>	<b><u>5.3</u></b>	<b><u>5.6</u></b>	<b><u>5.3</u></b>	<b><u>5.2</u></b>	<b><u>5.2</u></b>	<b><u>3.5</u></b>	<b><u>3.4</u></b>	<b><u>3.2</u></b>	<b><u>2.4</u></b>	<b><u>2.3</u></b>	<b><u>2.4</u></b>	<b><u>2.2</u></b>
<b><u>A. SISTEMA BANCARIO LORETO</u></b>	<b><u>4.7</u></b>	<b><u>4.8</u></b>	<b><u>4.9</u></b>	<b><u>4.8</u></b>	<b><u>4.6</u></b>	<b><u>4.6</u></b>	<b><u>2.5</u></b>	<b><u>2.3</u></b>	<b><u>2.4</u></b>	<b><u>1.5</u></b>	<b><u>1.5</u></b>	<b><u>1.8</u></b>	<b><u>1.9</u></b>
<b>A1. IQUITOS:</b>	<b>4.6</b>	<b>4.7</b>	<b>4.9</b>	<b>4.8</b>	<b>4.6</b>	<b>4.8</b>	<b>2.5</b>	<b>2.4</b>	<b>2.4</b>	<b>1.5</b>	<b>1.3</b>	<b>1.8</b>	<b>1.9</b>
Continental	2.9	2.7	2.6	2.5	1.8	2.0	2.0	2.2	2.5	2.2	1.6	2.3	2
Crédito*	0.5	0.4	1.0	1.0	0.7	0.9	0.8	0.4	0.4	0.5	0.3	0.3	0.9
Interbank	2.6	2.8	3.0	3.4	3.8	3.6	3.4	3.3	3.1	3.2	2.1	2.7	2.5
Wiese Sudameris	4.2	4.1	4.4	4.4	4.4	4.8	4.1	3.7	2.9	2.7	2.9	3.3	2.2
Trabajo	21.4	22.2	23.2	23.5	23.9	24.9	3.5	3.4	3.7	3.6	3.4	3.4	3.2
Mibanco	-	-	-	-	-	-	-	n.d	n.d	n.d	n.d	n.d	n.d
<b>A2. YURIMAGUAS:</b>	<b>6.9</b>	<b>6.5</b>	<b>5.9</b>	<b>5.4</b>	<b>3.6</b>	<b>2.3</b>	<b>2.5</b>	<b>1.9</b>	<b>2.4</b>	<b>1.8</b>	<b>1.6</b>	<b>1.2</b>	<b>1.2</b>
Continental	0.7	0.5	0.0	0.0	0.0	0.0	0.7	0.0	0.7	0.0	0.1	0.1	0
Crédito	36.5	39.4	37.8	40.4	28.3	19.7	18.6	12.6	10.8	8.5	5.8	3.9	3.7
<b><u>B. SISTEMA NO BANCARIO LORETO</u></b>	<b><u>7.1</u></b>	<b><u>7.2</u></b>	<b><u>7.9</u></b>	<b><u>6.9</u></b>	<b><u>7.4</u></b>	<b><u>7.1</u></b>	<b><u>7.0</u></b>	<b><u>6.9</u></b>	<b><u>5.8</u></b>	<b><u>5.4</u></b>	<b><u>4.5</u></b>	<b><u>4.6</u></b>	<b><u>3.4</u></b>
<b>B1. IQUITOS:</b>	<b>10.2</b>	<b>10.5</b>	<b>12.6</b>	<b>10.2</b>	<b>11.2</b>	<b>10.6</b>	<b>10.9</b>	<b>9.9</b>	<b>9.0</b>	<b>8.2</b>	<b>8.6</b>	<b>7.9</b>	<b>5.3</b>
C.M.A.C. Maynas	10.2	10.5	12.6	10.2	11.2	10.6	10.9	9.9	9.0	8.2	8.6	7.9	5.3
<b>B2. YURIMAGUAS:</b>	<b>3.1</b>	<b>3.1</b>	<b>2.7</b>	<b>3.3</b>	<b>3.2</b>	<b>3.3</b>	<b>2.9</b>	<b>3.6</b>	<b>2.3</b>	<b>2.2</b>	<b>2.2</b>	<b>1.8</b>	<b>1.2</b>
C.M.A.C. Maynas	1.1	1.1	1.6	1.9	2.0	1.8	2.4	6.3	2.5	2.3	2.2	3.3	3.5
C.M.A.C. Paíta	5.5	6.0	5.5	6.8	6.6	7.1	6.0	4.8	4.5	4.6	4.4	3.2	4.1
C.R.A.C. San Martín	1.8	1.3	1.2	1.5	1.8	1.8	1.4	2.1	1.1	1.1	1.0	1.0	1.0
C.M.A.C Piura	n.d	n.d	n.d	n.d	n.d	n.d	n.d	n.d	n.d	n.d	n.d	n.d	n.d

Fuente: Instituciones del Sistema Financiero.

\* Preliminar

**CUADRO N° 22**

**LORETO: EJECUCIÓN DE INGRESOS DEL GOBIERNO REGIONAL 2005 - 2006 1/**

**(En miles de nuevos soles)**

	2005											2006		Var.% 2006/2005	
	Feb.	Mar.	Abr.	May.	Jun.	Jul.	Ago.	Set.	Oct.	Nov.	Dic.	Ene.	Feb.	Feb.	Ene-Feb.
<b><u>TOTAL DE INGRESOS DEL GOBIERNO REGIONAL</u></b>	<b><u>20 216</u></b>	<b><u>18 252</u></b>	<b><u>17 480</u></b>	<b><u>37 390</u></b>	<b><u>13 168</u></b>	<b><u>13 525</u></b>	<b><u>13 701</u></b>	<b><u>15 442</u></b>	<b><u>14 610</u></b>	<b><u>14 400</u></b>	<b><u>11 319</u></b>	<b><u>12 506</u></b>	<b><u>16 091</u></b>	<b><u>-20.4</u></b>	<b><u>-6.0</u></b>
<b>INGRESOS CORRIENTES</b>	<b>1 364</b>	<b>16 355</b>	<b>15 577</b>	<b>11 458</b>	<b>11 662</b>	<b>11 980</b>	<b>11 855</b>	<b>13 733</b>	<b>13 191</b>	<b>13 153</b>	<b>9 878</b>	<b>12 176</b>	<b>13 669</b>	<b>902.1</b>	<b>153.2</b>
Tasas	113	107	107	99	95	104	106	108	110	109	86	142	79	-30.1	-9.1
Venta de Bienes	247	378	1 263	450	724	642	559	417	292	439	407	204	209	-15.4	-53.2
Prestación de Servicios	422	382	346	411	365	384	374	393	337	269	327	349	854	102.4	38.1
Rentas de la Propiedad	411	15 422	9 840	10 439	10 248	10 297	10 763	12 635	12 377	12 307	8 980	11 264	12 127	2 850.61	203.8
Multas, sanciones y Otros	6	40	81	51	42	5	39	- 12	59	16	5	4	7	16.7	-52.2
Otros Ingresos Corrientes	165	26	3 940	8	188	548	14	192	16	13	73	213	393	138.2	23.9
<b>INGRESOS DE CAPITAL</b>	<b>70</b>	<b>68</b>	<b>67</b>	<b>71</b>	<b>66</b>	<b>66</b>	<b>66</b>	<b>74</b>	<b>72</b>	<b>70</b>	<b>2</b>	<b>4</b>	<b>67</b>	<b>-4.3</b>	<b>-51.0</b>
Venta de Activos	0	0	0	0	0	0	0	0	0	0	0	0	0	-	-
Amortización de Préstamos	70	68	67	71	66	66	66	74	72	70	2	4	67	-4.3	-51.0
<b>TRANSFERENCIAS</b>	<b>1 160</b>	<b>2 324</b>	<b>1 836</b>	<b>1 623</b>	<b>1 440</b>	<b>1 479</b>	<b>1 780</b>	<b>1 635</b>	<b>1 347</b>	<b>1 177</b>	<b>1 596</b>	<b>326</b>	<b>439</b>	<b>-62.2</b>	<b>-68.6</b>
Transferencias	1 160	2 324	1 836	1 623	1 440	1 479	1 780	1 635	1 347	1 177	1 596	326	439	-62.2	-68.6
<b>FINANCIAMIENTO</b>	<b>17 622</b>	<b>- 495</b>	<b>0</b>	<b>24 238</b>	<b>0</b>	<b>0</b>	<b>0</b>	<b>0</b>	<b>0</b>	<b>0</b>	<b>- 157</b>	<b>0</b>	<b>1 916</b>	<b>-89.1</b>	<b>-89.1</b>
Oper. Ofic. de Crédito Interno	0	0	0	24 238	0	0	0	0	0	0	0	0	0	-	-
Saldo de Balance	17 622	- 495	0	0	0	0	0	0	0	0	- 157	0	1 916	-89.1	-89.1
<b><u>INGRESOS POR FUENTE</u></b>	<b><u>20 216</u></b>	<b><u>18 252</u></b>	<b><u>17 480</u></b>	<b><u>37 390</u></b>	<b><u>13 168</u></b>	<b><u>13 525</u></b>	<b><u>13 701</u></b>	<b><u>15 442</u></b>	<b><u>14 610</u></b>	<b><u>14 400</u></b>	<b><u>11 319</u></b>	<b><u>12 506</u></b>	<b><u>16 091</u></b>	<b><u>-20.4</u></b>	<b><u>-6.0</u></b>
Canon y sobrecanon	13 654	15 437	13 770	10 438	10 375	10 836	10 751	12 830	12 287	12 307	9 037	11 479	14 227	4.2	21.0
Recursos Directamente Recaudados	3 074	1 058	1 874	1 091	1 353	1 210	1 178	980	983	916	686	701	1 425	-53.6	-51.7
Oper. Ofic. de Crédito Interno	0	0	0	24 238	0	0	0	0	0	0	0	0	0	-	-
Donaciones y Transferencias	2 983	1 253	1 332	1 119	936	975	1 268	1 128	836	673	1 092	326	439	-85.3	-79.6
Privatizaciones y Concesiones	0	0	0	0	0	0	0	0	0	0	0	0	0	-	-
Fondo de Compensación Regional	505	504	504	504	504	504	504	504	504	504	504	0	0	-100.0	-100.0

Fuente: Gobierno Regional de Loreto.

1/ Preliminar



**CUADRO N° 23**

**LORETO: EJECUCIÓN DE GASTOS DEL GOBIERNO REGIONAL 2005 - 2006 1/**

(En miles de nuevos soles)

	2005											2006		Var.% 2006/2005	
	Feb.	Mar.	Abr.	May.	Jun.	Jul.	Ago.	Set.	Oct.	Nov.	Dic.	Ene.	Feb.	Feb.	Ene.-Feb.
<b>TOTAL DE GASTOS DEL GOBIERNO REGIONAL</b>	<b>48 090</b>	<b>40 140</b>	<b>39 475</b>	<b>70 256</b>	<b>47 618</b>	<b>56 131</b>	<b>44 631</b>	<b>45 418</b>	<b>44 712</b>	<b>45 548</b>	<b>49 973</b>	<b>40 497</b>	<b>53 620</b>	<b>11.5</b>	<b>11.0</b>
<b>GASTOS CORRIENTES</b>	<b>41 545</b>	<b>31 302</b>	<b>29 765</b>	<b>41 259</b>	<b>35 706</b>	<b>43 431</b>	<b>34 987</b>	<b>36 634</b>	<b>36 248</b>	<b>38 022</b>	<b>44 730</b>	<b>36 184</b>	<b>43 114</b>	<b>3.8</b>	<b>8.7</b>
Personal y Obligaciones	29 497	22 561	20 086	30 758	26 061	32 562	25 677	26 188	26 099	26 141	31 972	26 968	31 879	8.1	9.3
Obligaciones Previsionales	5 403	3 942	3 850	4 864	4 132	5 309	4 126	4 342	4 221	4 204	5 814	4 471	5 735	6.1	10.4
Bienes y Servicios	6 559	4 683	5 685	5 523	5 283	5 362	5 063	5 995	5 806	7 534	6 807	4 649	5 419	-17.4	3.7
Otros Gastos Corrientes	86	116	144	114	230	198	121	109	122	143	137	96	81	-5.8	-2.2
<b>GASTOS DE CAPITAL</b>	<b>6 545</b>	<b>8 838</b>	<b>9 710</b>	<b>26 839</b>	<b>9 716</b>	<b>10 523</b>	<b>7 467</b>	<b>6 607</b>	<b>6 287</b>	<b>5 349</b>	<b>3 059</b>	<b>2 136</b>	<b>8 329</b>	<b>27.3</b>	<b>-11.2</b>
Inversiones	6 442	8 357	8 501	24 655	8 320	10 314	7 315	6 063	5 959	5 231	2 881	1 934	7 932	23.1	-14.7
Inversiones Financieras	0	0	829	1 944	1 000	0	0	300	0	0	0	0	122	-	-
Otros Gastos de Capital	103	481	380	240	396	209	152	244	328	118	178	202	275	167.0	120.8
<b>SERVICIO DE LA DEUDA</b>	<b>0</b>	<b>0</b>	<b>0</b>	<b>2 158</b>	<b>2 196</b>	<b>2 177</b>	<b>2 177</b>	<b>2 177</b>	<b>2 177</b>	<b>2 177</b>	<b>2 184</b>	<b>2 177</b>	<b>2 177</b>	<b>+</b>	<b>+</b>
Intereses	0	0	0	284	262	239	217	194	170	147	130	99	75	+	+
Amortización	0	0	0	1 874	1 934	1 938	1 960	1 983	2 007	2 030	2 054	2 078	2 102	+	+
<b>GASTOS POR FUENTE DE FINANCIAMIENTO</b>	<b>48 090</b>	<b>40 140</b>	<b>39 475</b>	<b>70 256</b>	<b>47 618</b>	<b>56 131</b>	<b>44 631</b>	<b>45 418</b>	<b>44 712</b>	<b>45 548</b>	<b>49 973</b>	<b>40 497</b>	<b>53 620</b>	<b>11.5</b>	<b>11.0</b>
Recursos Ordinarios (Asignación MEF)	35 490	27 011	24 627	36 655	30 847	38 866	30 417	31 210	31 367	31 293	38 836	32 511	38 908	9.6	11.3
Canon y sobrecanon	7 488	10 547	11 214	12 960	13 504	13 714	11 236	11 215	7 200	9 992	8 481	5 578	10 081	34.6	10.5
Recursos Directamente Recaudados	1 139	1 158	1 592	1 042	1 279	1 095	1 218	1 372	1 213	2 337	969	1 157	927	-18.6	5.9
Recursos por Oper. Ofi. De Créd. Interno	0	0	0	17 818	404	680	0	0	3 396	455	119	0	0	-	-
Donaciones y Transferencias	3 509	1 021	1 442	1 190	1 080	1 276	1 260	1 121	1 027	962	1 059	1 251	3 704	5.6	41.2
Privatizaciones y Concesiones	0	0	0	0	0	0	0	0	0	0	0	0	0	-	-
Fondo de Compensación regional	464	403	600	591	504	500	500	500	509	509	509	0	0	-100.0	-100.0

Fuente: Gobierno Regional de Loreto.  
1 / Preliminar

**CUADRO Nº 24**  
**LORETO: PROGRAMA DE INVERSIONES DEL GOBIERNO REGIONAL 2005 - 2006 1/**  
**(En miles de nuevos soles)**

	2005											2006		Var.% 2006/2005	
	Feb.	Mar.	Abr.	May.	Jun.	Jul.	Ago.	Set.	Oct.	Nov.	Dic.	Ene.	Feb.	Feb.	Ene-Feb.
<b>TOTAL DE INVERSIONES POR SECTORES</b>	<b>6 442</b>	<b>8 357</b>	<b>9 330</b>	<b>26 599</b>	<b>9 320</b>	<b>10 314</b>	<b>7 315</b>	<b>6 363</b>	<b>5 959</b>	<b>5 231</b>	<b>2 881</b>	<b>1 934</b>	<b>8 054</b>	<b>25.0</b>	<b>-13.7</b>
ADMINISTRACIÓN Y PLANEAMIENTO	123	192	375	193	207	180	239	172	156	196	325	130	459	273.2	165.3
AGRARIA	272	210	1 180	1 789	1 802	718	233	540	271	204	215	88	106	-61.0	-51.6
ASISTENCIA Y PREVISIÓN SOCIAL	79	148	57	87	122	87	198	87	77	73	162	12	18	-77.2	-71.2
COMUNICACIONES	0	0	0	0	0	0	0	0	0	0	0	0	0	-	-
EDUCACIÓN Y CULTURA	2 481	2 213	1 199	15 970	573	4 069	2 934	1 124	659	714	398	203	2 582	4.1	-0.5
ENERGÍA Y RECURSOS MINERALES	185	1 068	8	40	0	0	217	330	32	0	16	316	280	51.4	167.3
INDUSTRIA, COMERCIO Y SERVICIOS	697	283	39	117	124	21	279	25	50	32	30	94	7	-99.0	-85.8
PESCA	0	0	0	556	63	0	0	24	12	63	23	0	57	-	-
SALUD Y SANEAMIENTO	90	230	94	99	276	90	404	1	132	212	591	91	196	117.8	151.8
TRANSPORTE	1 710	3 295	6 181	4 509	5 903	4 705	2 713	1 870	122	145	322	5	2 765	61.7	-47.1
VIVIENDA Y DESARROLLO URBANO	805	718	197	3 239	250	444	98	2 190	4 448	3 592	799	995	1 584	96.8	46.1

Fuente: Gobierno Regional de Loreto.

1/ Preliminar