

## PRESENTACIÓN

En marzo, la **inflación** de la ciudad de Pucallpa fue -0,21 por ciento, con lo cual acumuló variaciones trimestral y anual de 1,12 y 1,14 por ciento, respectivamente. La disminución mensual del IPC estuvo influenciada por el menor precio en frutas, pan y cereales, servicio telefónico y de carnes y preparados; contrarrestado por el alza en tubérculos y raíces, legumbres frescas, servicios de enseñanza y en hortalizas y legumbres frescas.

Este mes, el **tipo de cambio** promedio venta se mantuvo en S/. 3,260 por US dólar y detuvo su caída recurrente, por lo que registró una apreciación anual de 5,9 por ciento.

En cuanto a la actividad productiva, el **valor bruto de la producción agropecuaria** creció 11,7 por ciento respecto a marzo 2004, resultado del buen desempeño de los subsectores agrícola (12 por ciento) y pecuario (9 por ciento). El crecimiento agrícola se debió al mayor volumen de producción de los cultivos de importancia regional, como arroz cáscara, plátano, yuca, caña de azúcar, maíz amarillo duro y palma aceitera. Asimismo, la expansión pecuaria se constató en la mayor producción de carne, leche y huevos. En el sector **pesca**, el desembarque de pescado se contrajo 24 por ciento, afectado por las condiciones climáticas.

La producción de **petróleo crudo** continuó su tendencia decreciente, en marzo registró una disminución de 0,6 por ciento pese al mayor volumen obtenido en los lotes 31-B y 31-D, ya que el lote 31-C que generó el 89 por ciento de la producción mensual redujo su producción 3,6 por ciento. En cuanto a la extracción de **gas natural**, creció 36 por ciento, impulsada por la mayor demanda de la empresa termoeléctrica.

La actividad **industrial** continuó su senda expansiva en los rubros cerveza y transformación forestal, en cerveza impulsado por la reactivación del consumo y en transformación forestal por la mayor demanda internacional y gran potencial del recurso. Por el contrario, se retrajo la producción de bebidas gaseosas, debido a que las plantas sólo presta servicio de maquila; asimismo refinación de petróleo, específicamente en el producto kerosene. La industria de láminas galvanizadas paralizó temporalmente sus operaciones. En cuanto a la producción industrial acumulada en el primer trimestre, se observó resultado positivo en cerveza y transformación forestal; no así en bebidas gaseosas, láminas galvanizadas y refinación de petróleo.

El sector **turismo** continuó una tendencia creciente, los 8 882 arribos significaron un crecimiento de 35 por ciento en el flujo de visitantes de marzo, habiéndose incrementado tanto en la corriente interna como externa. También crecieron las pernoctaciones 31 por ciento, al aumentar la permanencia de los turistas nacionales.

La **recaudación de tributos** creció en S/. 2,6 millones (18 por ciento en términos reales) respecto a marzo del 2004, mejora que se explicó por mayores ingresos de tributos internos, como IGV e ISC, ante la mayor actividad económica regional de febrero. El monto captado por campaña de regularización 2004 del impuesto a la renta, correspondiente a 4 días de marzo no tuvo impacto positivo. La recaudación de tributos acumulada el primer trimestre registró un crecimiento real de 26 por ciento respecto a la de similar periodo del año anterior.

A marzo, las **colocaciones** sumaron S/. 109 millones y registraron un crecimiento real anual de 7,4 por ciento, explicado por la expansión del crédito en moneda nacional y extranjera. La cartera pesada totalizó S/. 9,1 millones (8,4 por ciento de las colocaciones). En cuanto a los **depósitos** totales, ascendieron a S/. 221,4 millones, nivel superior en 37 por ciento respecto a marzo del 2004, lo cual equivalió a un crecimiento real anual de 34 por ciento, ocasionado por la expansión de la liquidez en todas sus modalidades, excepto ahorro en moneda extranjera.

En marzo, la **tasa de interés** preferencial corporativa en nuevos soles subió de 3,9 a 4,0 por ciento, también la de dólares de 3,2 a 3,3 por ciento. La tasa promedio de sobregiros en soles bajó a 40,4 por ciento; mientras la de dólares subió a 21,2 por ciento. La TAMN continuó en 26,2 por ciento, lo mismo la TAMEX en 9,6 por ciento. En cuanto a las pasivas, la TIPMN permaneció en 2,5 por ciento; mientras la TIPMEX subió de 1,3 a 1,4 por ciento.

La ejecución presupuestaria del **Gobierno Regional** de Ucayali registró ingresos mensuales de S/. 22,5 millones, con lo que financió gastos por S/. 20,1 millones. Los ingresos aumentaron 15 por ciento respecto a marzo del 2004 y se incrementaron a S/. 60,8 millones el primer trimestre, nivel 18 por ciento menor a su similar del año anterior, por factores estadísticos derivados del saldo de balance. Los gastos registraron un crecimiento ordinario de 2,5 por ciento, por expansión del gasto corriente; acumulando a marzo un aumento de 11,0 por ciento. En cuanto a la inversión regional totalizó S/. 1,8 millones, cifra inferior en 44 por ciento a la registrada en marzo del 2004, habiéndose destinado menores recursos a los sectores Energía y Transportes. La inversión acumulada en el primer trimestre registró una disminución de 19,6 por ciento, por la que se vieron afectados los sectores Educación, Transportes y Energía.

## I. INFLACIÓN Y TIPO DE CAMBIO

### 1. Inflación

La inflación mensual de la ciudad de Pucallpa fue -0,21 por ciento, con lo cual acumuló en el primer trimestre una tasa de 1,12 por ciento, asimismo en los últimos 12 meses la tasa se ubicó en 1,14 por ciento. La variación mensual se explicó por la reducción de precio en los subgrupos: frutas (-9 por ciento), pan y cereales (-2,4 por ciento), servicios telefónicos (-2,1 por ciento), así como carnes y preparados de carnes (-1,9 por ciento); contrarrestado por el incremento en tubérculos y raíces (9 por ciento), leguminosas y derivados (5 por ciento), servicios de enseñanza (3 por ciento) y hortalizas y legumbres frescas (2,6 por ciento).

La inflación trimestral fue determinada por los mayores precios de las leguminosas y derivados (23 por ciento), pescados y mariscos (11 por ciento), carnes y preparados de carnes (5,7 por ciento), además de hortalizas y legumbres frescas (2,6 por ciento); atenuada por disminuciones en los precios de frutas (-27 por ciento), libros, revistas y periódicos (-7,3 por ciento), tubérculos y raíces (-6,5 por ciento) y pan y cereales (-2,5 por ciento), entre los de mayor variación. Se mantuvieron estables los precios de transporte y servicio de agua y alcantarillado.

**PUCALLPA: TASA DE INFLACIÓN MENSUAL Y ACUMULADA**  
(Variación porcentual)

Grandes grupos de consumo	Mar. 2004	Mar. 2005	Acumulada	Anual
<b>Índice General</b>	<b>0,72</b>	<b>-0,21</b>	<b>1,12</b>	<b>1,14</b>
Alimentos y bebidas	0,96	-0,48	1,82	0,42
Vestido y calzado	0,39	0,00	0,13	1,20
Alquiler de vivienda combustible y electricidad	0,80	0,33	0,48	9,28
Muebles, enseres y mantenimiento de vivienda	0,48	-0,08	0,25	0,02
Cuidado, conservación de la salud	0,07	0,34	0,50	0,38
Transportes y comunicaciones	0,07	-0,25	-0,35	0,06
Esparcimiento, diversión y servicios culturales	0,16	1,54	1,45	1,35
Otros bienes y servicios	0,46	-0,08	-0,35	-3,29

Fuente: Instituto Nacional de Estadística e Informática - Pucallpa.

### 2. Tipo de cambio

En marzo, el tipo de cambio detuvo su caída y mantuvo la cotización promedio de febrero; el dólar venta se ofreció a S/. 3,260, por lo que no hubo apreciación ni depreciación mensual y la apreciación anual disminuyó a 5,9 por ciento. El tipo de cambio real bilateral registró una depreciación mensual de 0,1 por ciento, mientras el tipo de cambio multilateral se apreció en 0,4 por ciento.

**TIPO DE CAMBIO BANCARIO**

	Tipo de cambio promedio 1/				Índice tipo de cambio real Var. % mensual	
	Compra	Venta	Var. % mensual	Var. % anualizada	Bilateral 2/	Multilateral 3/
<b>2004</b>	<b>3,412</b>	<b>3,413</b>				
Marzo	3,464	3,466	-0,5	-0,4	-0,3	-1,4
Abril	3,469	3,470	0,1	0,1	0,5	0,2
Mayo	3,486	3,488	0,5	0,2	0,7	-1,2
Junio	3,476	3,478	-0,3	0,0	-0,5	0,1
Julio	3,440	3,442	-1,0	-0,9	-1,4	-0,3
Agosto	3,395	3,396	-1,3	-2,4	-1,3	-1,3
Setiembre	3,357	3,358	-1,1	-3,5	-0,9	-0,3
Octubre	3,320	3,322	-1,1	-4,5	-0,5	0,1
Noviembre	3,309	3,311	-0,3	-4,8	-0,6	1,5
Diciembre	3,280	3,282	-0,9	-5,5	-1,2	0,7
<b>2005</b>						
Enero	3,267	3,269	-0,4	-5,7	-0,3	-0,5
Febrero	3,258	3,260	-0,3	-6,4	0,5	0,4
Marzo	3,258	3,260	0,0	-5,9	0,1	-0,4

1/ Corresponde al Tipo de Cambio Bancario promedio mensual del Sistema Bancario.

2/ Considera el índice de precios de los Estados Unidos de América. Mide el grado de depreciación real (base 1994=100).

3/ Considera los índices de nuestros 20 principales socios comerciales. Mide el grado de depreciación real (base 1994 =100).

## II. PRODUCCIÓN SECTORIAL

### 1. Producción agropecuaria

El clima de la región observó días nublados con lluvias continuas, especialmente en la provincia de Coronel Portillo, sin embargo, ello no generó problemas para el desarrollo de los cultivos ni obstaculizó las actividades agrícolas. Tales condiciones climáticas resultaron favorables para la actividad pecuaria, al propiciar el crecimiento de pastos para el ganado.

El valor bruto real de la producción agropecuaria ascendió a S/. 16,5 millones, lo cual representó un crecimiento de 11,7 por ciento respecto a marzo del 2004, explicado por el mayor producto agrícola (12 por ciento) y pecuario (9 por ciento). La parte agrícola aportó el 86 por ciento del producto total y su buen desempeño se debió a la mayor producción de arroz cáscara (98 por ciento) por mayores áreas cosechadas así como de palma aceitera (28 por ciento) debido al desarrollo de la cadena productiva y trabajos de fertilización; asimismo yuca (26 por ciento). La mayor actividad pecuaria se explicó por la mayor producción de huevos (17 por ciento), actividad dinamizada por el buen aprovisionamiento de insumos como maíz regional. También tuvo marcada incidencia el crecimiento del volumen de carnes (6 por ciento) y leche (12 por ciento).

El valor bruto de la producción agropecuaria acumulado en el primer trimestre registró un crecimiento de 7,3 por ciento respecto a similar período del 2004, al obtenerse mayor producto agrícola (7,5 por ciento) y pecuario (6,1 por ciento). El subsector agrícola creció por la mayor producción de arroz (43 por ciento), plátano (4,5 por ciento), yuca (5,3 por ciento), caña de azúcar (5,7 por ciento) y palma aceitera (26 por ciento); contrarrestada por la disminución en maíz amarillo duro (-7,7 por ciento). En la parte pecuaria, se vinculó a la mayor producción de aves, vacuno y porcino; como también de leche y huevos.

En cuanto a las siembras, en marzo se instalaron 979 Has., lo que representó un crecimiento de 37 por ciento en el área sembrada respecto a similar período de la campaña anterior. Se sembró más arroz (173 por ciento), caña de azúcar (133 por ciento) y yuca (27 por ciento), entre otros cultivos. Este mes no se reportó siembras de maíz amarillo duro por estar fuera de época. El avance de siembras de la campaña 2004-2005 ascendió a 26 814 Has., superficie resultó mayor en 15 por ciento a la sembrada en los meses de agosto a marzo de la campaña anterior.

La región muestra un gran potencial ya que la empresa privada invierte en capital y tecnología para formar canales de comercialización que faciliten el acceso al crédito de productores involucrados en cadenas productivas. La oferta de financiamiento, además de los bancos, se efectúa a través de empresas como Química Suiza, San Fernando, Proyecto PRA, ONG Acción Agraria, Procesadora SAC, SEMPERÚ SAC, COCEPASA, entre otras. Cabe resaltar, la importancia cobra la mecanización agrícola en Ucayali, haciéndose más accesible al productor, debido a la presencia de técnicos especialistas. En cuanto a la comercialización de los productos, se realizó con total normalidad en los mercados de Micaela Bastidas y Bellavista.

**UCAYALI: VALOR BRUTO DE LA PRODUCCIÓN**

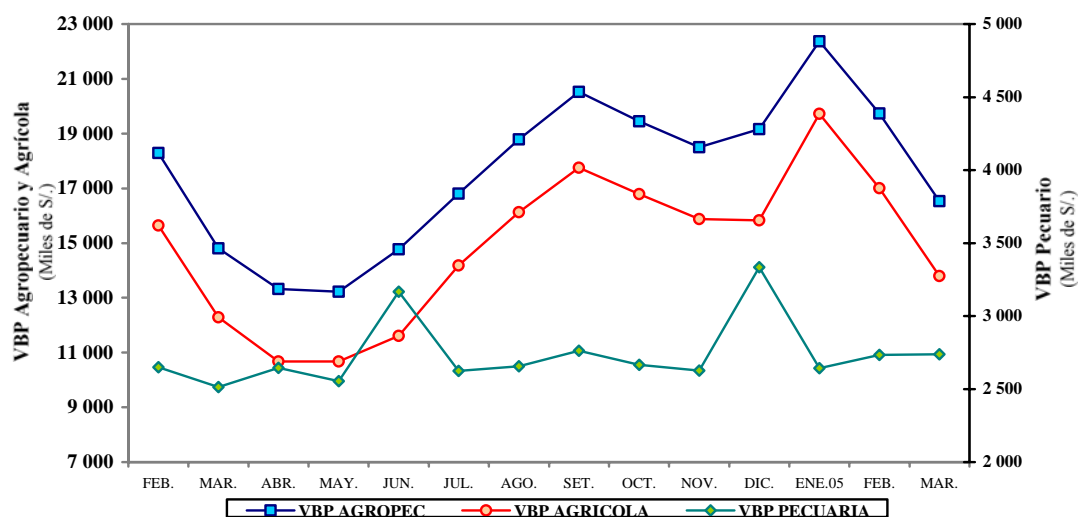

## UCAYALI: PRODUCCIÓN AGRÍCOLA Y SIEMBRAS DE PRINCIPALES CULTIVOS

Rubros	PRODUCCIÓN (TM)				SIEMBRAS (HA)			
	Mar. 2004	Mar. 2005	Ene.-mar. 2004	Ene.-mar. 2005	Mar. 2004	Mar. 2005	Ago.-mar. 2003-2004	Ago.-mar. 2004-2005
<b>Total</b>	<b>38 909</b>	<b>43 904</b>	<b>144 004</b>	<b>155 079</b>	<b>712</b>	<b>979</b>	<b>23 219</b>	<b>26 813</b>
Arroz cáscara	1 656	3 287	8 714	12 457	41	112	5 319	6 879
Frijol grano seco	0	0	2	0	0	5	0	15
Frijol chiclayo	0	0	0	0	0	0	0	0
Plátano	18 238	18 794	57 257	59 831	103	115	860	946
Yuca	5 388	6 778	27 739	29 221	330	420	3 668	4 858
Limón	726	750	2 106	2 287	19	26	82	74
Naranja	620	670	2 046	1 985	17	22	68	60
Papaya	990	1 065	3 090	3 335	28	51	244	311
Mandarina	356	398	711	764	7	8	35	41
Piña	40	60	748	1 351	21	22	230	118
Mango	0	0	346	280	1	2	7	10
Tomate	0	0	13	13	0	0	6	7
Sandía	0	0	0	0	0	0	0	0
Cocotero	346	393	1 186	1 236	4	7	26	31
Maní	8	36	194	239	0	0	149	175
Caña de azúcar	2 661	2 725	7 645	8 082	12	28	184	176
Maíz amarillo	1 424	1 601	10 613	9 796	0	0	6 143	6 287
Palma aceitera	2 085	2 680	5 746	7 225	8	0	195	330
Cacao	30	37	93	108	12	9	53	41
Café	0	0	8	4	6	7	28	11
Aguaje	968	1 098	3 650	4 150	5	6	61	150
Camu camu	11	14	41	39	0	0	1	0
Pijuayo fruto	827	873	3 381	3 673	2	4	25	31
Pijuayo palmito	32	38	108	183	5	5	18	5
Otros	2 504	2 609	8 569	8 822	92	132	5 820	6 258

Fuente: Oficina de Información Agraria Ucayali.

UCAYALI: PRODUCCIÓN PECUARIA  
(Toneladas)

Rubros	Mar. 2004	Mar. 2005	Ene.-mar. 2004	Ene.-mar. 2005
<b>TOTAL</b>	<b>1 060</b>	<b>1 171</b>	<b>3 206</b>	<b>3 437</b>
Carne	554	589	1 705	1 779
Leche	222	249	650	713
Huevos	284	333	851	945

Fuente: Oficina de Información Agraria.

## 2. Producción pesquera

En marzo, el desembarque de pescado para consumo humano directo totalizó 857 t., menor en 24 por ciento con relación a igual mes del 2004, debido a las condiciones climáticas referidas al menor nivel de aguas en los ríos de la cuenca amazónica, lo que generó un menor abastecimiento en estado fresco (-26 por ciento) y seco-salado (-24 por ciento).

El desembarque de pescado en el primer trimestre acumuló 2 600 t., lo que representó una disminución de 7,2 por ciento respecto a igual periodo del año anterior, ante el menor abastecimiento de pescado fresco (-22 por ciento) principalmente, aunque también disminuyó el de seco-salado (-1,5 por ciento). El mayor volumen correspondió a las especies: boquichico, doncella, dorado y maparate.

UCAYALI: PRODUCCIÓN PESQUERA  
(Toneladas)

Rubros	Mar. 2004	Mar. 2005	Ene.-mar. 2004	Ene.-mar. 2005
<b>Total</b>	<b>1 132</b>	<b>857</b>	<b>2 801</b>	<b>2 600</b>
Fresco	278	205	778	607

Seco salado	854	652	2 023	1 993
-------------	-----	-----	-------	-------

Fuente: Dirección Regional de la Producción – Ucayali.

### 3. Producción de hidrocarburos

La producción mensual de petróleo crudo totalizó 132,6 mil barriles, menor en 0,6 por ciento respecto al obtenido en marzo del 2004, resultado de la menor productividad del lote 31-C (-3,6 por ciento); variación que aunque pequeña, tuvo gran impacto debido a que el mencionado lote aportó el 89 por ciento de la producción mensual de Ucayali y el 91 por ciento de la producción trimestral. El volumen extraído en los 3 primeros meses fue inferior en 2,1 por ciento respecto al acumulado en similar período del 2004.

En cuanto a la producción mensual de gas natural, ascendió a 1 188,5 millones de pies cúbicos, lo que representó un aumento de 36 por ciento respecto a marzo del 2004, impulsado por la mayor demanda de la empresa generadora de energía termoelectrónica. Del mismo modo, la producción acumulada el primer trimestre aumentó a 3 294,2 millones de pies cúbicos, con un incremento considerable (73 por ciento) respecto al período comparable del año anterior.

#### UCAYALI: PRODUCCIÓN DE HIDROCARBUROS

Rubros	Mar. 2004	Mar. 2005	Ene.-mar. 2004	Ene.-mar 2005
<b>Petróleo crudo 1/</b>	<b>133 402</b>	<b>132 571</b>	<b>388 050</b>	<b>380 012</b>
Lotes 31-B y 31-D	10 464	14 027	29 614	32 617
Lote 31-C	122 938	118 544	358 436	347 395
<b>Gas natural 2/</b>	<b>873 402</b>	<b>1 188 485</b>	<b>1 906 537</b>	<b>3 294 187</b>
Lote 31-C	873 402	1 188 485	1 906 537	3 294 187

Fuente: Perúpetro S.A.

1/. Barriles; 2/ Miles de pies cúbicos.

#### UCAYALI: PRODUCCIÓN DE GAS NATURAL

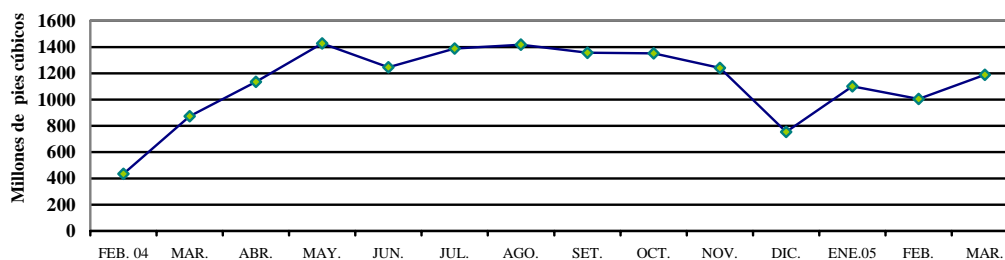

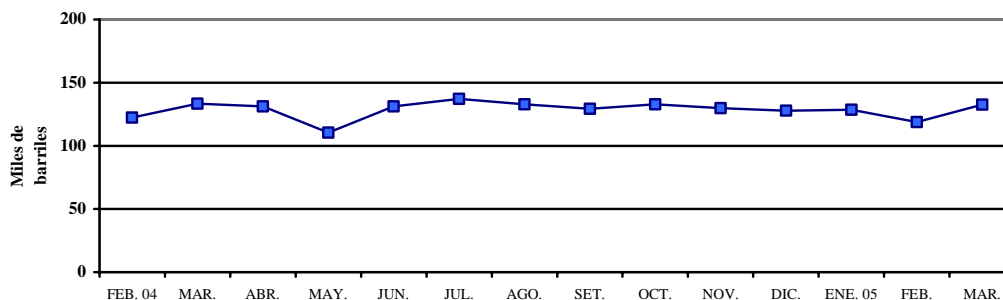
**UCAYALI: PRODUCCIÓN DE PETRÓLEO CRUDO****4. Producción manufacturera**

La actividad industrial logró una ligera recuperación respecto a marzo del 2004, resultado del desempeño de las industrias de transformación forestal que impulsaron la producción de madera aserrada (34 por ciento), triplay (125 por ciento) y parquet (28 por ciento), en una coyuntura de mayor disponibilidad de materia prima y alta demanda internacional; aunado también el crecimiento de la producción de cerveza (10 por ciento) por reactivación del consumo en zona de selva norte, lo que permitió mayor utilización de capacidad instalada. Ello fue contrarrestado por la menor actividad de las plantas de bebidas gaseosas (-12 por ciento) y refinadora de petróleo crudo (-6,6 por ciento). Las primeras porque sólo prestan servicio de maquila y subutilizan su capacidad de planta; en tanto que la refinadora de petróleo disminuyó considerablemente su producción, específicamente en el producto kerosene. En cuanto a la industria de láminas galvanizadas, volvió a paralizar temporalmente sus operaciones de producción, debido a la acumulación de existencias de productos terminados.

En el primer trimestre, la industria fabril registró resultado positivo en transformación forestal y producción de cerveza; y negativos en bebidas gaseosas (-13 por ciento), láminas galvanizadas (-5,6 por ciento) y refinación de petróleo (-0,9 por ciento). La producción de madera aserrada creció 29 por ciento y 118 por ciento la de triplay. La mejor evolución de las industrias de transformación forestal se explicó por el crecimiento de las exportaciones y el de cerveza por reactivación de su consumo en zona de selva.

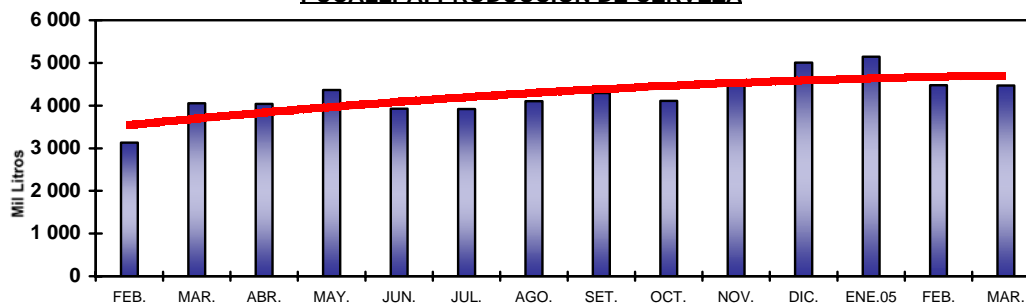
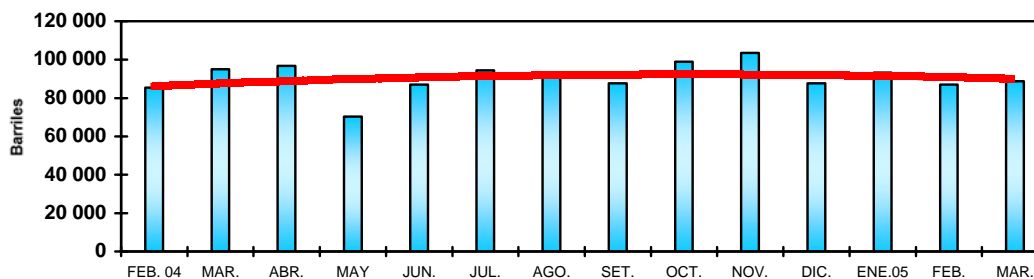
**PUCALLPA: PRODUCCIÓN DE CERVEZA****PUCALLPA: PRODUCCIÓN DE COMBUSTIBLES**

## UCAYALI: INDICADORES DE LA PRODUCCIÓN INDUSTRIAL

Líneas de producción	Unidad Medida	Mar. 2004	Mar. 2005	Ene.-mar. 2004	Ene.-mar. 2005
Cerveza	Mil litros	4 055	4 470	11 143	14 098
Gaseosas	Mil litros	1 157	1 019	3 711	3 216
Madera aserrada	M <sup>3</sup>	37 418	50 216	100 611	129 532
Triplay	M <sup>3</sup>	4 100	9 227	10 996	24 025
Parquet	M <sup>3</sup>	404	517	1 174	1 237
Láminas galvanizadas	Unidades	60 866	0	416 707	393 518
Refinados	Barriles	95 044	88 774	271 684	269 170

Fuente: Encuesta a Empresas, Dirección Regional de la Producción – Ucayali e INRENA.

## 5. Turismo

La Dirección Regional de Comercio Exterior y Turismo de Ucayali reportó el arribo de 8 882 turistas a los establecimientos de hospedaje, cifra 35 por ciento mayor a la registrada el mismo mes del año anterior. El número de visitantes nacionales creció 36 por ciento, de ellos el 41 por ciento (3 511) provino del mismo Ucayali, y luego según el mayor número de Lima (2 456 visitantes), Huánuco (803 visitantes) y Loreto (483 visitantes). Ellos concentraron el 83 por ciento del total de arribos nacionales; el restante 17 por ciento provino de otras regiones. Cabe mencionar que el 93 por ciento de nacionales que demandaron hospedaje se alojaron en establecimientos sin categorizar y tan sólo el 7 por ciento se alojó en hoteles 3 estrellas. En cuanto al turismo receptivo, registró un crecimiento de 16 por ciento en los arribos, distinguiéndose por numerosos los grupos procedentes de Estados Unidos (30 por ciento), Alemania (8 por ciento), Brasil (7,4 por ciento) e Italia (6,6 por ciento), países que aportaron en conjunto el 52 por ciento del total de visitantes extranjeros. El 42 por ciento de turistas extranjeros se hospedó en hoteles de 3 estrellas. Es importante precisar que el 97 por ciento del total de arribos provino del turismo interno y el 3 por ciento restante del extranjero. Referente a las pernoctaciones, registraron un aumento de 31 por ciento, debido a que los pernocietes de nacionales crecieron 33 por ciento, compensando la disminución de 6 por ciento en extranjeros.

En el primer trimestre, arribaron a Ucayali 24 426 turistas, flujo superior en 22 por ciento al recibido en similar periodo del 2004, habiendo crecido tanto las llegadas de nacionales (21 por ciento) cuanto de extranjeros (39 por ciento). En el mismo periodo, las pernoctaciones crecieron 25 por ciento, debido a que la permanencia promedio aumentó de 1,81 a 1,89 días en el caso de visitantes nacionales y disminuyó de 2,82 a 2,26 días en el caso de extranjeros. En este último, a un incremento de 39 por ciento de arribos correspondió otro de sólo 11 por ciento en pernoctaciones.

## TURISMO: NÚMERO DE ARRIBOS

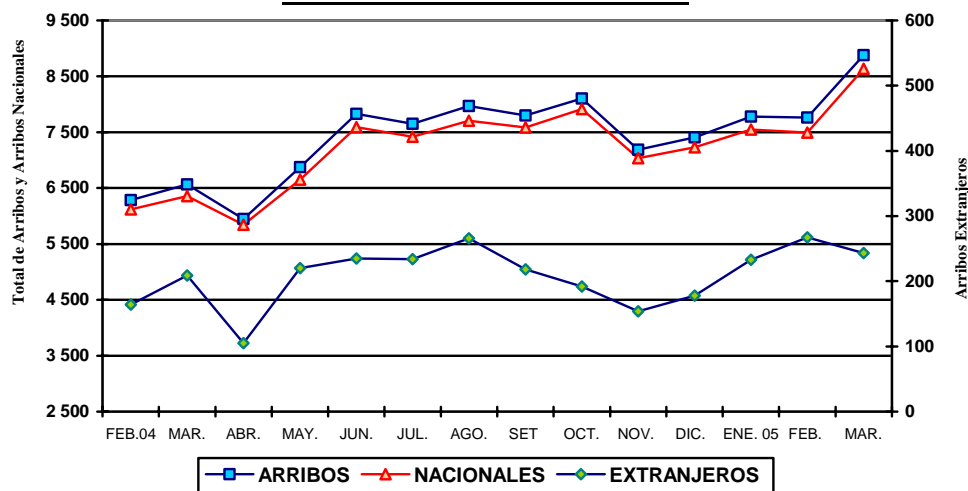

## UCAYALI: NÚMERO DE ARRIBOS Y PERNOCTACIONES

Rubros	Mar. 2004	Mar. 2005	Ene.-mar. 2004	Ene.-mar 2005
<b>Arribos</b>	<b>6 567</b>	<b>8 882</b>	<b>20 092</b>	<b>24 426</b>
Nacionales	6 358	8 639	19 556	23 683
Extranjeros	209	243	536	743
<b>Pernoctaciones</b>	<b>12 957</b>	<b>16 935</b>	<b>36 922</b>	<b>46 136</b>
Nacionales	12 325	16 340	35 408	44 455
Extranjeros	632	595	1 514	1 681

Fuente: Dirección Regional de Comercio Exterior y Turismo – Ucayali.



### III. SECTOR EXTERNO

#### 1. Importaciones y exportaciones por la aduana de Pucallpa

En marzo, esta aduana no registró transacciones de comercio exterior. Cabe precisar, sin embargo, que las compras al exterior de los residentes de Pucallpa se realizan generalmente por las aduanas de la costa previo pago de los derechos arancelarios; y también por la aduana de Iquitos, acogándose a la aplicación del convenio Peruano-Colombiano. Para el caso de exportaciones de productos forestales, utilizan también las aduanas de la costa.

ADUANA DE PUCALLPA: EXPORTACIONES E IMPORTACIONES  
(Miles de US\$)

	Mar. 2004	Mar. 2005	Ene.-mar. 2004	Ene.-mar 2005
<b>Exportaciones</b>	<b>0</b>	<b>0</b>	<b>0</b>	<b>134</b>
- Maquinaria y equipo	0	0	0	134
<b>Importaciones</b>	<b>0</b>	<b>0</b>	<b>39</b>	<b>0</b>
- Bienes de consumo	0	0	0	0
- Insumos	0	0	0	0
- Bienes de capital	0	0	39	0

Fuente: BCRP. Oficina Principal – Lima.

### IV. SECTOR FISCAL

#### 1. Recaudación tributaria

La recaudación de tributos (excluyendo contribuciones sociales) ascendió S/. 15,2 millones, cifra mayor en S/. 2,6 millones (20 por ciento) a la registrada en marzo del 2004. Los ingresos por tributos internos crecieron por mayor rendimiento del IGV interno (168 por ciento) e ISC (48 por ciento), asociados en parte a la mayor actividad económica regional; por su parte, los tributos aduaneros que tienen un aporte marginal aumentaron 360 por ciento. Los ingresos tributarios crecieron 21 por ciento y representaron el 99 por ciento de la captación total; los no tributarios aportaron apenas el 0,7 por ciento.

Respecto a marzo 2004, la recaudación del IR se retrajo 15 por ciento, en lo que incidió el menor monto de regularización 2004 correspondiente a 4 días de marzo. El vencimiento de este impuesto se inició el 28 de marzo y se extendió hasta el 8 de abril; este resultado en parte fue atenuado por los pagos a cuenta de rentas de tercera categoría. La captación por IGV total creció en S/. 1,2 millones (67,8 por ciento), ante el mayor rendimiento del IGV interno proveniente de su cuenta propia, lo cual indicó un mayor nivel de actividad económica regional en febrero. La recaudación por ISC (S/. 7,1 millones) se incrementó en S/. 2,3 millones (48 por ciento), por mayor importe del tributo aplicado a la cerveza y bebidas gaseosas.

La recaudación de tributos acumulada al primer trimestre totalizó S/. 43,9 millones, cifra mayor en S/. 9,8 millones (29 por ciento) respecto a similar periodo del año anterior, debido al mayor rendimiento del ISC (S/. 5,8 millones ó 41 por ciento), IGV (S/. 2,6 millones ó 46 por ciento) e IR (S/. 1,2 millones ó 9 por ciento).

UCAYALI: RECAUDACION TRIBUTARIA DEL GOBIERNO CENTRAL  
(Miles de S/.)

Principales tributos	Mar. 2004	Mar. 2005	Ene.-mar. 2004	Ene.-mar 2005
<b>TOTAL (I+II)</b>	<b>12 657</b>	<b>15 228</b>	<b>34 122</b>	<b>43 898</b>
<b>I. Ingresos tributarios</b>	<b>12 558</b>	<b>15 122</b>	<b>33 931</b>	<b>43 674</b>
1. Impuestos a la renta.	5 695	4 810	13 307	14 521
2. Impuestos a las importaciones	3	20	35	33
3. Impuesto General a las Ventas	1 700	2 853	5 501	8 047
- Interno	1 699	2 850	5 465	8 035
- Importaciones	1	3	32	12
- Promoción Municipal	0	0	4	0
4. Impuesto Selectivo al Consumo	4 803	7 114	14 099	19 876
5. Otros ingresos tributarios	357	325	989	1 197
<b>II. Ingresos no tributarios</b>	<b>99</b>	<b>106</b>	<b>191</b>	<b>224</b>

Fuente: SUNAT- Aduanas – Oficina Zonal Pucallpa.

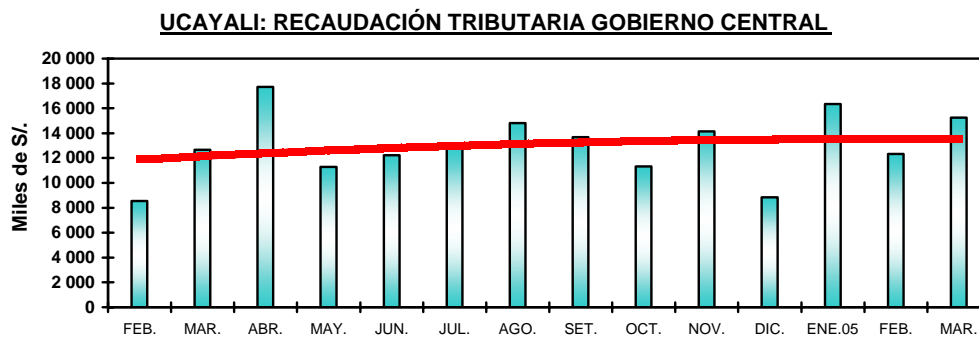

## V. CRÉDITO Y LIQUIDEZ

En marzo, las variables crédito y liquidez del sistema financiero de Ucayali registraron un comportamiento positivo respecto al mes anterior. Por un lado, las colocaciones crecieron 2,2 por ciento, debido a la expansión de los créditos en moneda nacional (1,0 por ciento) y moneda extranjera (4,5 por ciento). Por el otro, los depósitos crecieron 6,6 por ciento, al aumentar considerablemente la liquidez en nuevos soles (12,5 por ciento), particularmente depósitos de ahorro y depósitos a plazo (16 y 19 por ciento, respectivamente), en los bancos más grandes.

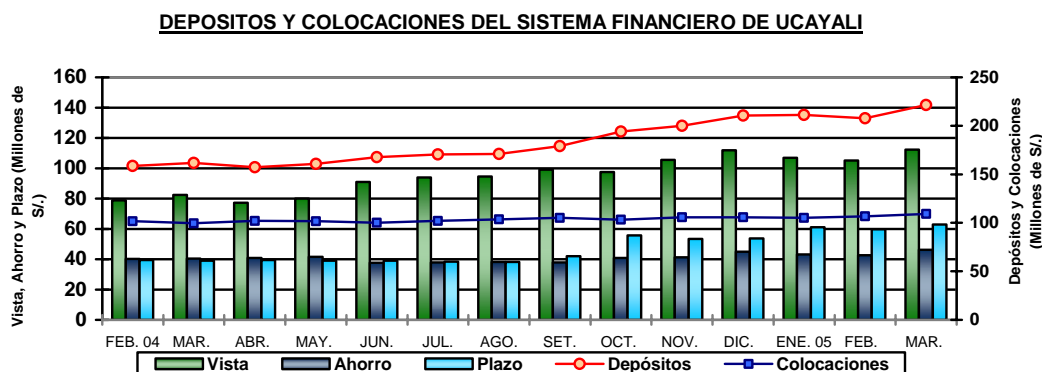

### 1. Colocaciones

Al 31 de marzo, el saldo de colocaciones fue de S/. 109 millones, superior en 9,4 por ciento al registrado en marzo del año anterior (7,4 por ciento en términos reales). Este incremento anual se explicó por la creciente demanda de créditos que elevó los saldos reales en moneda nacional (3,6 por ciento) y extranjera (14,8 por ciento). A marzo, el 64 por ciento de las colocaciones se efectuó en moneda nacional y el 36 por ciento en moneda extranjera.

El mayor incremento anual se dio en las colocaciones del sistema no bancario, ya que, las empresas bancarias sólo incrementaron sus colocaciones 3,8 por ciento (1,9 por ciento en términos reales), mientras la Caja Municipal de Maynas (entidad no bancaria) las incrementó 70 por ciento en términos reales. El sistema bancario intermedió el 87 por ciento de los créditos del sistema financiero de Ucayali y el no bancario el 13 por ciento.

Al finalizar el primer trimestre, la cartera pesada totalizó S/. 9,1 millones (8,4 por ciento del importe bruto de colocaciones), saldo mayor en 23 por ciento al registrado en marzo 2004 (S/. 7,4 millones) y conformado por S/. 4,2 millones de créditos vencidos y S/. 5,0 millones en cobranza judicial. La morosidad promedio de las colocaciones en moneda nacional fue 6,6 por ciento y 11,5 por ciento en moneda extranjera.

**UCAYALI: COLOCACIONES DEL SISTEMA FINANCIERO**

(Saldos en miles de S/.)

	Mar. 2004	Feb. 2005	Mar. 2005	Var. % real anual
<b>Total</b>	<b>99 606</b>	<b>106 618</b>	<b>108 995</b>	<b>7,4</b>
Moneda nacional	65 853	68 828	69 508	3,6
Moneda extranjera	33 753	37 790	39 487	14,8
<b>Sistema bancario</b>	<b>91 563</b>	<b>93 068</b>	<b>95 047</b>	<b>1,9</b>
Banco Continental	29 855	30 485	30 818	1,3
Banco de Crédito *	20 834	21 703	22 106	4,2
Banco Internacional	22 584	18 366	18 756	-18,5
Banco Wiese Sudamerís	-	3 933	4 787	-
Banco del Trabajo	18 290	18 581	18 580	-0,3
<b>Sistema no bancario</b>	<b>8 043</b>	<b>13 550</b>	<b>13 947</b>	<b>70,2</b>
CMAC Maynas	8 043	13 550	13 947	70,2
Financiera Solución	-	-	-	-

Fuente: Entidades financieras.

\*Preliminar.

**2. Depósitos**

Los depósitos ascendieron a S/. 221,4 millones, nivel 37 por ciento mayor al de marzo 2004, lo cual equivalió a un crecimiento real de 34 por ciento, lo que se explicó por la expansión de la liquidez en moneda nacional (58 por ciento) y extranjera (4,6 por ciento). El comportamiento real de la liquidez en nuevos soles experimentó crecimiento en sus 3 modalidades: vista (41 por ciento), ahorro (34 por ciento) y plazo (292 por ciento); en cuanto a la liquidez en dólares, sólo crecieron los depósitos a la vista (8,1 por ciento) y a plazo (10,2 por ciento); disminuyeron en cambio los depósitos de ahorro (-6,8 por ciento).

**UCAYALI: DEPÓSITOS Y OBLIGACIONES DEL SISTEMA FINANCIERO**

(Saldos en miles de S/.)

	Mar. 2004	Feb. 2005	Mar. 2005	Var. % real anual
<b>Total</b>	<b>161 754</b>	<b>207 565</b>	<b>221 366</b>	<b>34,3</b>
<b>Moneda nacional</b>	<b>90 414</b>	<b>129 258</b>	<b>145 360</b>	<b>57,8</b>
<b>Moneda extranjera</b>	<b>71 339</b>	<b>78 307</b>	<b>76 006</b>	<b>4,6</b>
Depósitos a la vista	82 353	105 161	112 286	33,8
Depósitos de ahorro	40 329	42 670	46 156	12,3
Depósitos a plazo	39 071	59 734	62 924	58,1
<b>Sistema bancario</b>	<b>156 695</b>	<b>200 884</b>	<b>214 644</b>	<b>34,4</b>
Banco Continental	72 368	86 255	93 134	26,3
Banco de Crédito *	67 780	79 175	88 879	28,7
Banco Internacional	15 818	26 609	23 287	44,5
Banco Wiese Sudamerís	-	7 666	8 188	-
Banco del Trabajo	730	1 092	1 155	55,3
Banco de la Nación	0	87	0	-
<b>Sistema no bancario</b>	<b>5 059</b>	<b>6 681</b>	<b>6 722</b>	<b>30,4</b>
CMAC Maynas	5 059	6 681	6 722	30,4

Fuente: Instituciones financieras.

Preliminar.

Al mes de marzo, la mayor parte de la liquidez del sistema financiero de Ucayali estuvo depositada en moneda

nacional (66 por ciento), los depósitos en dólares sólo constituyeron el 34 por ciento (en marzo del 2004 conformaban el 44 por ciento).

La liquidez del sistema bancario creció 34 por ciento en términos reales respecto a marzo del 2004, lo mismo la del no bancario en 30 por ciento. Crecieron los saldos de depósitos en todas las entidades bancarias, lo mismo en CMAC Maynas. Las empresas bancarias poseen alrededor del 97 por ciento de la liquidez total (214,6 millones), por lo que entidades no bancarias que apenas tienen S/. 6,7 millones, tienen amplio margen para crecer. Los 2 bancos más grandes concentran el 82 por ciento de la liquidez total.

### 1. Tasas de interés

La tasa de interés preferencial corporativa en moneda nacional a 90 días se incrementó de 3,9 a 4,0 por ciento, al igual que la de moneda extranjera de 3,2 a 3,3 por ciento. En cuanto a la tasa promedio de sobregiros disminuyó de 48,8 a 40,4 por ciento en moneda nacional, mientras se incrementó en dólares de 19,2 a 21,2 por ciento. Por su parte la tasa activa en moneda nacional (TAMN) permaneció en 26,2 por ciento, lo mismo la de moneda extranjera (TAMEX) en 9,6 por ciento. La tasa pasiva en moneda nacional (TIPMN) permaneció en 2,5 por ciento por sexto mes consecutivo, mientras se incrementó levemente en moneda extranjera (TIPMEX) de 1,3 a 1,4 por ciento.

#### TASAS DE INTERÉS ACTIVAS Y PASIVAS PROMEDIO (Efectivas anuales %)

Año	MONEDA NACIONAL					MONEDA EXTRANJERA				
	Sobregiro	Dcto. 1/	Preferencial 2/	TAMN	TIPMN	Sobregiro	Dcto. 3/	Preferencial 4/	TAMEX	TIPMEX
<b>2003</b>	<b>62,7</b>	<b>14,2</b>	<b>4,1</b>	<b>21,0</b>	<b>3,1</b>	<b>22,1</b>	<b>7,9</b>	<b>2,0</b>	<b>9,7</b>	<b>1,1</b>
<b>2004</b>	<b>47,9</b>	<b>14,5</b>	<b>3,5</b>	<b>24,7</b>	<b>2,4</b>	<b>21,9</b>	<b>7,2</b>	<b>2,1</b>	<b>9,1</b>	<b>1,1</b>
Mar.	61,3	14,8	3,3	24,5	2,4	21,5	7,3	1,8	9,3	1,0
Abr.	48,1	14,2	3,3	24,2	2,3	20,9	7,1	1,8	9,1	1,0
May.	47,2	14,5	3,5	24,4	2,4	19,1	6,9	1,9	8,9	1,0
Jun.	45,2	14,7	3,5	25,1	2,4	20,1	6,7	2,0	8,6	1,0
Jul.	35,3	14,5	3,6	25,0	2,3	20,8	6,7	2,1	8,6	1,0
Ago.	43,7	14,4	3,6	25,1	2,4	18,9	6,9	2,2	8,8	1,1
Set.	47,3	14,3	3,5	25,1	2,4	22,9	7,4	2,2	9,1	1,1
Oct.	39,2	14,2	3,6	25,0	2,5	24,5	7,6	2,4	9,2	1,1
Nov.	37,4	14,2	3,8	24,6	2,5	22,6	7,6	2,5	9,3	1,2
Dic.	57,9	14,7	3,8	25,4	2,5	21,2	7,7	2,6	9,2	1,2
<b>2005</b>										
Ene.	46,8	15,1	3,9	26,3	2,5	15,8	7,8	3,2	9,3	1,3
Feb.	48,8	15,3	3,9	26,2	2,5	19,2	8,0	3,2	9,6	1,3
Mar.	40,4	15,5	4,0	26,2	2,5	21,2	8,3	3,3	9,6	1,4

TIPMN: Tasa de Interés Pasiva en Moneda Nacional.

TIPMEX: Tasa de Interés Pasiva en Moneda Extranjera.

1/ y 3/: Préstamos y descuentos hasta 360 días.

## VI. FINANZAS DEL GOBIERNO REGIONAL

### 1. Ejecución presupuestal

La ejecución presupuestaria del Gobierno Regional de Ucayali registró ingresos mensuales de S/. 22,5 millones y gastos por S/. 20,1 millones. Los ingresos incluyen S/. 16,8 millones asignados por el MEF (Recursos Ordinarios), importe incrementado en 13 por ciento respecto a marzo del 2004. También aumentaron los ingresos corrientes en 49 por ciento, donde destacó el aumento relativo de canon y sobrecanon (56 por ciento); asimismo los ingresos de capital (20 por ciento), pero disminuyó el monto de transferencias (-33 por ciento). En cuanto a los egresos, crecieron 2,5 por ciento respecto a marzo 2004, al incrementarse el gasto corriente asociado principalmente al rubro personal y obligaciones.

A marzo, la ejecución presupuestal acumuló ingresos de S/. 60,8 millones y gastos de S/. 54,8 millones. La variación de ingresos fue negativa en 18,4 por ciento, debido a que este año el saldo de balance registrado el primer trimestre fue de sólo S/. 3 mil y el año anterior de S/. 22,3 millones; No obstante, el gasto acumulado aumentó 11 por ciento, particularmente el rubro corriente que creció 15 por ciento, viéndose afectado el gasto de capital que disminuyó 18 por ciento.

**EJECUCIÓN DE INGRESOS Y GASTOS DEL GOBIERNO REGIONAL**  
(Miles de S/.)

RUBRO	Mar. 2004	Mar. 2005	Ene.-mar. 2004	Ene.-mar 2005
<b>INGRESOS</b>	<b>19 639</b>	<b>22 542</b>	<b>74 468</b>	<b>60 778</b>
Ingresos ordinarios (Asig. MEF)	14 879	16 845	39 062	45 735
Ingresos corrientes	3 047	4 548	10 184	11 341
Ingresos de capital	5	6	20	14
Transferencias	1 708	1 140	2 916	3 685
Financiamiento	0	3	22 286	3
<b>GASTOS</b>	<b>19 628</b>	<b>20 113</b>	<b>49 395</b>	<b>54 808</b>
Gastos corrientes	16 384	18 250	43 049	49 577
Gastos de capital	3 244	1 863	6 346	5 231
Servicio de deuda	0	0	0	0
<b>DIFERENCIA</b>	<b>11</b>	<b>2 429</b>	<b>25 073</b>	<b>5 970</b>

Fuente: Gerencia de Planificación y Presupuesto del Gobierno Regional de Ucayali.

## 2. Programa de inversiones

El programa de inversiones del gobierno regional de Ucayali registró un avance de S/. 1,8 millones, importe menor en 44 por ciento al registrado en marzo del 2004, debido a que se destinaron menores recursos a la ejecución de proyectos en la mayor parte de sectores: Energía, Transportes, Administración y Planeamiento, Educación y Cultura, Industria, Pesca y Vivienda y Desarrollo Urbano. Si bien se incrementó la inversión en los sectores Agrario, Asistencia y Previsión Social, además de salud y Saneamiento; lo invertido fue considerablemente inferior a lo ejecutado en marzo del 2004. La inversión acumulada en el primer trimestre disminuyó 19,6 por ciento respecto a similar periodo del referido año, habiendo disminuido particularmente en los sectores Transporte, Energía y Educación.

**EJECUCIÓN DEL PROGRAMA DE INVERSIONES GOBIERNO REGIONAL**  
(Miles de S/.)

SECTORES	Mar. 2004	Mar. 2005	Ene.-mar. 2004	Ene.-mar 2005
<b>TOTAL</b>	<b>3 221</b>	<b>1 810</b>	<b>6 272</b>	<b>5 040</b>
Administración y Planeamiento.	540	307	1 219	1 341
Agraria	19	181	75	278
Asistencia y Previsión Social	8	22	42	22
Comunicaciones	0	0	0	0
Educación y Cultura	474	316	1 199	865
Energía y Recursos Minerales	929	96	1 677	319
Industria, Comercio y Servicios	20	9	44	66
Pesca	311	90	399	130
Salud y Saneamiento	129	519	217	1 309
Trabajo	10	11	10	11
Transporte	745	259	1 354	699
Vivienda y Desarrollo Urbano	36	0	36	0

Fuente: Gerencia de Planificación y Presupuesto del Gobierno Regional de Ucayali.

Iquitos, junio 2005.

**Cuadro N° 01**

**UCAYALI: ÍNDICE DE PRECIOS AL CONSUMIDOR DE LA CIUDAD DE PUCALLPA 2004-2005.**

**(Base 1994=100)**

	Ponderado	2004										2005			Variación Porcentual		
		Mar.	Abr.	May.	Jun.	Jul.	Ago.	Set.	Oct.	Nov.	Dic.	Ene.	Feb.	Mar.	Mensual	Acumulada	Anual
<b>Índice General</b>	<b>100,0</b>	<b>162,39</b>	<b>162,31</b>	<b>162,92</b>	<b>162,19</b>	<b>162,76</b>	<b>162,17</b>	<b>161,32</b>	<b>161,30</b>	<b>162,19</b>	<b>162,43</b>	<b>163,41</b>	<b>164,60</b>	<b>164,25</b>	<b>-0,21</b>	<b>1,12</b>	<b>1,14</b>
Alimentos y bebidas	59,2	158,09	157,81	158,70	157,20	158,02	156,98	155,56	155,42	155,94	155,91	157,66	159,52	158,75	-0,48	1,82	0,42
Vestido y Calzado	5,8	173,48	174,34	174,15	174,40	174,78	174,78	175,14	175,39	175,33	175,33	175,45	175,56	175,56	0,00	0,13	1,20
Alq. Vivienda, Comb. Elec.	10,3	162,35	162,66	163,48	164,77	165,39	166,14	167,93	168,88	174,36	176,57	176,11	176,84	177,42	0,33	0,48	9,28
Muebles, Ens. y Manten.	5,0	159,45	159,45	159,45	159,56	159,56	159,56	159,09	159,09	159,09	159,09	159,06	159,60	159,48	-0,08	0,25	0,02
Cuidados y Cons. de Salud	1,7	255,29	255,33	255,77	255,55	255,83	255,83	255,31	255,23	254,97	254,97	255,43	255,39	256,25	0,34	0,50	0,38
Transportes y Comunic.	9,3	161,55	161,71	161,86	162,19	162,44	162,13	161,50	161,53	161,89	162,20	162,35	162,04	161,64	-0,25	-0,35	0,06
Esparc. Div. Serv. Cult.	3,2	175,16	174,65	174,65	174,65	174,65	174,65	174,99	174,99	174,99	174,99	174,17	174,82	177,52	1,54	1,45	1,35
Otros Bienes y Servicios	5,6	165,25	165,27	165,01	164,72	164,29	163,82	161,29	160,51	160,37	160,37	160,20	159,93	159,81	-0,08	-0,35	-3,29

Fuente: Instituto Nacional de Estadística e Informática INEI-Pucallpa.

**Cuadro N° 02**

**TIPO DE CAMBIO**

**(nuevos soles por US dólares)**

	2004										PROMEDIO	2005			PROMEDIO
	Mar.	Abr.	May.	Jun.	Jul.	Ago.	Set.	Oct.	Nov.	Dic.	2004	Ene.	Feb.	Mar.	2005
<b>PROMEDIO DEL PERIODO</b>															
<b>BANCARIO 1/</b>															
COMPRA	3,464	3,469	3,486	3,476	3,440	3,395	3,357	3,320	3,309	3,280	<b>3,412</b>	3,267	3,258	3,258	<b>3,261</b>
VENTA	3,466	3,470	3,488	3,478	3,442	3,396	3,358	3,322	3,311	3,282	<b>3,414</b>	3,269	3,260	3,260	<b>3,263</b>
PROMEDIO	3,465	3,470	3,487	3,477	3,441	3,395	3,358	3,321	3,310	3,281	<b>3,413</b>	3,268	3,259	3,259	<b>3,262</b>
<b>INFORMAL</b>															
COMPRA	3,461	3,464	3,482	3,473	3,445	3,394	3,350	3,315	3,306	3,282	<b>3,409</b>	3,267	3,253	3,254	<b>3,258</b>
VENTA	3,464	3,467	3,485	3,476	3,448	3,398	3,354	3,318	3,309	3,285	<b>3,413</b>	3,27	3,256	3,257	<b>3,261</b>
PROMEDIO	3,463	3,465	3,484	3,475	3,446	3,396	3,352	3,317	3,307	3,283	<b>3,411</b>	3,268	3,254	3,255	<b>3,259</b>
<b>FIN DEL PERIODO</b>															
<b>BANCARIO 1/</b>															
COMPRA	3,459	3,482	3,486	3,470	3,419	3,355	3,341	3,322	3,304	3,280	<b>3,407</b>	3,261	3,255	3,259	<b>3,258</b>
VENTA	3,461	3,484	3,489	3,472	3,422	3,358	3,342	3,325	3,306	3,283	<b>3,410</b>	3,264	3,259	3,263	<b>3,262</b>
PROMEDIO	3,460	3,483	3,488	3,471	3,421	3,357	3,342	3,324	3,305	3,282	<b>3,409</b>	3,263	3,257	3,261	<b>3,260</b>
<b>INFORMAL</b>															
COMPRA	3,457	3,476	3,482	3,466	3,429	3,340	3,338	3,315	3,301	3,281	<b>3,403</b>	3,255	3,252	3,26	<b>3,256</b>
VENTA	3,460	3,479	3,485	3,470	3,432	3,344	3,341	3,319	3,303	3,284	<b>3,407</b>	3,259	3,256	3,263	<b>3,259</b>
PROMEDIO	3,459	3,477	3,484	3,468	3,430	3,342	3,339	3,317	3,302	3,282	<b>3,405</b>	3,257	3,254	3,262	<b>3,258</b>

1/ Correspondiente a la cotización del mercado libre publicado por la Superintendencia de Banca y Seguros

## Cuadro N° 03

## UCAYALI: PRODUCCION DE PRINCIPALES PRODUCTOS AGROPECUARIOS 2004 - 2005 1/.

(Toneladas métricas)

	2004										TOTAL 2 004	2005			Var.% 2005/2004	
	Mar.	Abr.	May.	Jun.	Jul.	Ago.	Set.	Oct.	Nov.	Dic.		Ene.	Feb.	Mar.	Mar.	Ene. - Mar.
<b>I. TOTAL AGROPECUARIO 2/</b>	<b>14 807</b>	<b>13 319</b>	<b>13 229</b>	<b>14 778</b>	<b>16 810</b>	<b>18 783</b>	<b>20 521</b>	<b>19 449</b>	<b>18 503</b>	<b>19 166</b>	<b>209 214</b>	<b>22 370</b>	<b>19 738</b>	<b>16 537</b>	<b>11,7</b>	<b>7,3</b>
<b>A. AGRÍCOLA 2/</b>	<b>12 293</b>	<b>10 672</b>	<b>10 675</b>	<b>11 611</b>	<b>14 186</b>	<b>16 127</b>	<b>17 759</b>	<b>16 782</b>	<b>15 877</b>	<b>15 831</b>	<b>176 528</b>	<b>19 728</b>	<b>17 002</b>	<b>13 799</b>	<b>12,2</b>	<b>7,5</b>
Arroz Cáscara	1 656	293	263	133	567	1 003	3 518	2 085	475	1 503	18 554	5 499	3 671	3 287	98,5	43,0
Frijol G.S.	0	0	0	0	80	350	898	278	0	0	1 607	0	0	0	-	-100,0
Frijol Chiclayo	0	0	0	0	397	1 109	759	115	0	0	2 380	0	0	0	-	-
Plátano	18 238	19 011	17 109	18 691	16 746	18 835	18 806	21 615	21 935	20 919	230 923	21 153	19 884	18 794	3,0	4,5
Yuca	5 388	4 766	6 540	7 049	6 627	6 940	7 298	8 416	5 456	8 341	89 172	11 741	10 702	6 778	25,8	5,3
Limón	726	688	570	433	516	509	479	483	352	456	6 591	822	715	750	3,3	8,6
Naranja	620	582	791	737	614	615	584	608	603	511	7 690	489	827	670	8,2	-3,0
Papaya	990	861	802	595	783	779	766	821	834	841	10 172	1 096	1 175	1 065	7,5	7,9
Mandarina	356	385	478	344	335	256	173	35	35	18	2 770	58	308	398	11,7	7,4
Piña	40	25	42	113	162	280	988	1 134	2 079	1 646	7 216	595	697	60	48,8	80,6
Mango	0	0	0	0	0	0	0	32	196	131	704	280	0	0	-	-19,1
Tomate	0	0	0	20	53	109	137	54	13	7	407	13	0	0	-	2,3
Sandía	0	0	0	64	285	649	356	80	0	0	1 433	0	0	0	-	-
Cocotero	346	313	290	275	353	345	372	360	338	362	4 193	406	437	393	13,6	4,2
Maní	8	0	0	0	6	203	245	213	27	53	941	66	137	36	373,3	23,2
Caña Azúcar	2 661	3 117	3 026	2 729	2 314	2 738	2 510	1 637	1 776	1 705	29 269	2 682	2 675	2 725	2,4	4,7
Maíz Amarillo Duro	1 424	30	0	0	212	585	2 261	1 688	546	2 222	18 157	5 879	2 316	1 601	12,4	-7,7
Palma Aceitera	2 085	2 848	2 864	2 907	3 007	2 975	2 835	1 830	2 270	2 021	29 303	1 965	2 580	2 680	28,5	25,7
Cacao	30	48	46	70	86	119	50	46	37	29	623	29	42	37	22,9	16,1
Café	0	35	184	181	282	119	70	14	0	0	893	4	0	0	-	-50,0
Aguaje	968	822	795	635	743	712	662	811	716	640	10 186	1 822	1 230	1 098	13,4	13,7
Camu Camu	11	30	13	10	13	13	5	6	8	7	146	18	7	14	30,0	-3,1
Pijuayo Fruto	827	470	219	106	113	72	66	78	112	261	4 877	1 419	1 381	873	5,6	8,6
Pijuayo Palmito	32	68	57	45	64	58	68	73	67	34	641	61	85	38	18,8	69,4
OTROS CULTIVOS	2 504	2 172	1 845	1 732	3 392	3 790	3 685	3 585	3 663	2 448	34 881	3 143	3 070	2 609	4,2	3,0
<b>B. PECUARIO 2/</b>	<b>2 514</b>	<b>2 646</b>	<b>2 554</b>	<b>3 167</b>	<b>2 624</b>	<b>2 656</b>	<b>2 762</b>	<b>2 666</b>	<b>2 627</b>	<b>3 335</b>	<b>32 686</b>	<b>2 643</b>	<b>2 735</b>	<b>2 738</b>	<b>8,9</b>	<b>6,1</b>
<b>B.1. CARNE (t.m.)</b>	<b>554</b>	<b>595</b>	<b>561</b>	<b>762</b>	<b>591</b>	<b>600</b>	<b>627</b>	<b>590</b>	<b>578</b>	<b>797</b>	<b>7 407</b>	<b>578</b>	<b>612</b>	<b>589</b>	<b>6,3</b>	<b>4,3</b>
Aves	355	408	372	603	441	447	445	400	392	559	5 206	386	414	389	9,6	4,4
Porcino	54	51	47	51	39	39	49	50	50	79	630	61	62	60	10,8	5,2
Vacuno	140	131	137	105	107	111	130	136	132	154	1 519	125	131	135	-4,0	4,1
Ovinos	5	5	4	3	3	4	4	4	4	6	52	5	5	5	8,1	-1,7
<b>B.2. LECHE (t.m.)</b>	<b>222</b>	<b>198</b>	<b>208</b>	<b>205</b>	<b>211</b>	<b>212</b>	<b>210</b>	<b>225</b>	<b>226</b>	<b>239</b>	<b>2 584</b>	<b>243</b>	<b>221</b>	<b>249</b>	<b>12,0</b>	<b>9,7</b>
<b>B.3. HUEVOS (t.m.)</b>	<b>284</b>	<b>294</b>	<b>298</b>	<b>298</b>	<b>294</b>	<b>293</b>	<b>299</b>	<b>304</b>	<b>304</b>	<b>304</b>	<b>3 537</b>	<b>307</b>	<b>305</b>	<b>333</b>	<b>17,3</b>	<b>11,0</b>

Fuente: Oficina de Información Agraria - Pucallpa.

1/ PRELIMINAR.

2/ Valor Bruto de Producción a Precios 1994 (Miles de nuevos soles).



**Cuadro N° 04**

**UCAYALI: PRODUCCIÓN DE OTROS PRODUCTOS AGRÍCOLAS 2004 - 2005 1/.**

(VBP y toneladas métricas).

	2004										TOTAL 2 004	2005			Var.% 2005/2004	
	Mar.	Abr.	May.	Jun.	Jul.	Ago.	Set.	Oct.	Nov.	Dic.		Ene.	Feb.	Mar.	Mar.	Ene. - Mar.
<b>OTROS CULTIVOS 2/</b>	<b>1 206</b>	<b>693</b>	<b>386</b>	<b>1 007</b>	<b>3 279</b>	<b>3 883</b>	<b>3 365</b>	<b>3 411</b>	<b>4 500</b>	<b>2 896</b>	<b>27 259</b>	<b>1 469</b>	<b>1 356</b>	<b>1 117</b>	<b>-7,4</b>	<b>2,7</b>
Achiote	0	0	0	0	0	2	1	3	0	0	5	0	0	0	-	-
Ají	19	33	29	15	21	22	64	66	45	53	423	41	27	41	119,9	45,4
Ajonjolí	0	0	0	0	0	0	0	0	0	0	0	5	0	0	-	-
Algodón	0	0	0	26	998	1 215	1 155	1 233	1 900	950	7 476	0	0	0	-	-
Anona	43	52	24	43	27	56	57	33	48	18	480	25	57	53	23,4	9,9
Barbasco	0	0	0	0	0	0	22	0	0	0	22	0	0	0	-	-
Caimito	113	47	35	104	71	55	51	40	0	0	696	125	61	111	-2,1	0,5
Camote	114	29	25	16	103	60	122	109	88	69	888	104	50	98	-14,2	-6,1
Castaña	0	0	0	0	0	0	0	0	0	0	0	0	0	0	-	-
Cocona	153	154	154	185	198	260	224	250	270	201	2 632	360	272	172	12,0	9,1
Col	0	0	0	0	14	27	31	25	16	0	112	0	0	0	-	-
Copoazú	11	11	3	4	3	0	1	3	14	33	96	13	9	13	15,6	39,9
Culantro	15	12	14	24	39	32	46	39	25	16	314	33	33	17	14,9	25,2
Frijol de Palo	11	2	0	0	0	6	8	0	0	0	30	0	6	15	30,1	44,0
Granadilla	35	23	27	25	24	5	3	5	8	12	231	33	39	38	6,2	7,9
Guanábana	42	41	35	45	36	26	67	47	45	42	517	73	51	35	-15,7	17,0
Guayaba	26	15	44	45	99	41	74	45	56	43	747	176	172	63	142,3	43,0
Hierba Luisa	0	10	10	0	0	0	22	14	12	20	98	26	14	0	-	297,5
Kion	0	0	0	0	0	0	0	0	0	0	0	0	0	0	-	-
Lechuga	0	0	0	0	2	9	21	3	0	0	34	0	0	0	-	-
Maíz Choclo	0	0	0	0	43	0	42	59	21	20	196	8	10	0	-	61,1
Maracuya	9	2	9	0	7	7	0	0	0	3	57	7	14	10	17,6	3,7
Marañón	0	5	47	75	59	37	116	169	96	99	837	64	34	0	-	-27,5
Melón	0	0	0	0	182	677	265	93	0	0	1 217	0	0	0	-	-
Pacae	149	454	485	352	431	236	288	441	308	18	3 573	177	217	153	2,3	-2,6
Palillo	38	15	15	72	16	23	22	44	27	32	401	43	28	49	29,6	-11,5
Palta	35	48	26	35	25	20	18	18	43	28	441	74	110	45	28,6	26,6
Pan del Arbol	196	136	222	159	274	83	134	165	169	3	2 074	333	300	219	12,0	16,5
Pepino	49	25	17	42	132	145	132	110	79	70	891	72	63	54	9,5	33,4
Pimienta	0	0	0	39	60	137	68	24	24	14	365	0	0	0	-	-
Pituca	85	133	123	57	80	79	77	73	68	85	1 048	59	90	103	21,3	-7,8
Sachapapa	80	31	6	45	91	52	58	89	109	81	801	96	83	67	-15,7	1,7
Soya	0	0	0	0	0	12	8	23	0	347	391	0	0	0	-	-
Tangelo	6	14	11	32	43	72	74	9	24	0	284	0	0	4	-33,3	-33,3
Taperibá	341	367	364	94	116	0	0	0	15	20	1 925	142	367	300	-11,9	-14,8
Té	32	0	0	40	36	38	28	0	10	0	251	12	22	15	-53,1	-50,5
Ungurahui	313	167	125	161	164	261	210	179	114	170	2 493	362	346	327	4,3	9,5
Zapallo	0	0	0	0	0	99	179	179	33	0	489	0	0	0	-	-
Zapote	591	348	0	0	0	0	0	0	0	0	2 347	686	600	611	3,3	-5,2

Fuente: Oficina de Información Agraria - Pucallpa.

1/ PRELIMINAR.

2/ Valor Bruto de Producción a Precios 1994 (Miles de nuevos soles).

**Cuadro N° 05**

**UCAYALI: SIEMBRA POR CAMPAÑA DE LOS PRINCIPALES PRODUCTOS AGRÍCOLAS 1/.**

**(Hectáreas)**

	2003-2004					CAMPAÑA	2004-2005								Var. %	
	Mar.	Abr.	May.	Jun.	Jul.	2003-2004	Ago.	Set.	Oct.	Nov.	Dic.	Ene.	Feb.	Mar.	Mar.	Ago.-Mar.
<b>1. TOTAL AGRÍCOLA</b>	<b>712</b>	<b>1 907</b>	<b>5 362</b>	<b>3 101</b>	<b>1 322</b>	<b>34 910</b>	<b>3 313</b>	<b>3 868</b>	<b>8 491</b>	<b>5 771</b>	<b>1 430</b>	<b>1 735</b>	<b>1 227</b>	<b>979</b>	<b>37,5</b>	<b>15,5</b>
Arroz Cáscara	41	372	1690	778	207	8366	336	1234	2581	1714	535	169	198	112	173,2	29,3
Frijol G.S.	0	137	717	238	22	1114	10	0	0	0	0	0	0	5	-	-
Frijol Chiclayo	0	128	819	451	63	1461	0	0	0	0	0	0	0	0	-	-
Plátano	103	107	244	190	136	1537	129	54	129	84	157	148	130	115	11,7	10,0
Yuca	330	380	879	547	420	5894	824	721	1039	582	407	365	500	420	27,3	32,4
Limón	19	17	14	15	9	136	1	10	6	8	5	9	10	26	34,2	-9,5
Naranja	17	22	17	5	5	117	4	4	6	7	4	7	7	22	26,5	-11,9
Papaya	28	53	38	37	32	403	41	38	19	16	24	38	85	51	80,4	27,7
Mandarina	7	13	15	6	3	72	0	3	2	7	6	9	6	8	14,3	17,1
Piña	21	21	13	22	27	313	14	14	9	7	4	32	16	22	4,8	-48,7
Mango	1	2	2	1	2	14	0	0	0	2	0	4	2	2	100,0	53,8
Tomate	0	8	24	15	2	55	2	2	3	0	0	0	0	0	-	16,7
Sandía	0	27	32	18	4	81	0	0	0	0	0	0	0	0	-	-
Cocotero	4	10	10	7	6	59	2	2	2	6	2	4	7	7	62,5	21,6
Maní	0	42	266	140	14	611	34	47	78	16	0	0	0	0	-	17,4
Caña Azúcar	12	26	36	32	22	300	23	19	11	22	7	20	46	28	133,3	-4,3
Maíz Amarillo Duro	0	245	100	100	100	6688	1530	1528	2462	656	99	12	0	0	-	2,3
Palma Aceitera	8	0	0	0	0	195	0	0	0	0	0	330	0	0	-100,0	69,2
Cacao	12	9	10	4	1	77	2	2	2	3	2	6	15	9	-21,7	-22,6
Café	6	3	32	131	22	216	0	2	0	2	0	0	0	7	16,7	-60,7
Aguaje	5	10	22	13	9	115	5	9	85	10	18	10	7	6	20,0	145,9
Camu Camu	0	0	0	0	0	1	0	0	0	0	0	0	0	0	-	-100,0
Pijuayo Fruto	2	8	8	1	5	47	2	4	7	4	6	0	4	4	100,0	24,0
Pijuayo Palmito	5	0	0	0	0	18	0	0	0	0	0	0	0	5	0,0	-72,2
OTROS	92	267	374	351	211	7023	355	175	2050	2626	155	572	194	132	44,3	7,5

Fuente: Oficina de Información Agraria - Pucallpa.

1/ PRELIMINAR.

## Cuadra N° 06

UCAYALI: SIEMBRA POR CAMPAÑA DE OTROS PRODUCTOS AGRÍCOLAS 1/  
(Hectáreas)

	2003-2004					CAMPAÑA 2003-2004	2004-2005								Var. %	
	Mar	Abr	May	Jun	Jul		Ago.	Set.	Oct.	Nov.	Dic.	Ene.	Feb.	Mar.	Mar.	Ago.-Mar.
	<b>OTROS CULTIVOS</b>	<b>92</b>	<b>267</b>	<b>374</b>	<b>351</b>	<b>211</b>	<b>7 017</b>	<b>355</b>	<b>175</b>	<b>2 050</b>	<b>2 626</b>	<b>155</b>	<b>572</b>	<b>194</b>	<b>132</b>	<b>44,3</b>
Achiote	0	1	5	2	2	18	1	1	4	3	6	1	2	2	-	150,0
Ají	5	9	12	17	7	85	9	8	15	8	4	6	7	9	88,9	62,5
Ajonjolí	0	0	0	0	0	20	0	0	0	0	0	1	0	0	-	-95,0
Algodón	0	0	0	5	1	4 864	1	15	1 909	2 446	35	416	44	0	-	0,2
Anona	3	3	2	1	2	22	0	2	1	2	1	8	3	4	33,3	50,0
Barbasco	0	0	0	0	0	0	0	0	0	0	0	0	0	0	-	-
Caimito	3	0	4	5	4	29	0	4	3	4	2	0	4	5	66,7	37,5
Camote	2	4	7	13	16	93	10	6	11	9	8	8	9	6	200,0	26,4
Castaña	0	0	0	0	0	0	0	0	0	0	0	0	0	0	-	-
Cocona	16	31	53	32	26	312	37	30	13	21	22	18	19	17	6,3	3,5
Col	0	0	3	7	2	12	0	0	0	0	0	0	0	0	-	-
Copoazú	0	0	4	0	3	10	1	0	0	2	4	1	0	0	-	166,7
Culantro	1	13	13	11	5	72	8	9	10	5	5	3	3	3	200,0	50,8
Frijol de Palo	0	2	3	5	0	13	3	2	3	6	2	2	1	0	-	533,3
Granadilla	0	5	8	10	4	42	3	4	4	6	0	0	4	2	-	53,3
Guanabana	1	5	3	11	4	35	0	0	0	1	2	3	0	2	50,0	-37,5
Guayaba	0	8	9	9	9	61	4	9	5	8	5	7	0	2	-	56,9
Hierba Luisa	0	1	0	3	0	13	1	0	1	3	2	1	2	0	-	17,6
Kion	0	0	0	0	0	2	0	0	0	0	0	0	0	0	-	-100,0
Lechuga	0	0	2	5	0	7	0	0	0	0	0	0	0	0	-	-
Maíz Choclo	0	22	26	22	11	89	11	18	0	0	0	0	0	0	-	262,5
Maracuya	2	4	7	8	2	35	1	4	6	2	2	0	3	3	50,0	50,0
Marañón	0	4	12	3	3	31	0	3	2	6	7	3	1	2	-	166,7
Melón	0	16	31	18	5	75	0	0	0	0	0	0	0	0	-	-100,0
Otros Pastos	35	58	45	32	30	375	3	9	16	24	0	61	57	35	0,0	-2,4
Guaba	11	13	8	16	11	146	9	10	5	9	0	12	10	10	-9,1	-34,2
Palillo	0	4	8	12	5	34	2	5	7	6	3	2	0	0	-	400,0
Palta	2	4	4	2	2	20	1	0	0	0	6	1	1	1	-50,0	25,0
Pan del Arbol	2	1	7	6	4	34	2	4	1	6	0	3	3	3	50,0	37,5
Pastos Naturales	2	8	13	16	6	81	2	4	2	6	14	6	2	6	200,0	10,5
Pepino	0	14	21	23	14	99	6	12	5	14	4	1	3	2	-	74,1
Pimienta	0	0	0	0	0	0	0	0	0	0	3	3	3	3	-	-
Pituca	0	3	9	13	6	56	6	4	4	7	2	2	3	0	-	14,3
Sachapapa	2	7	9	8	6	49	4	4	8	9	2	3	1	4	100,0	84,2
Soya	0	4	10	13	0	27	217	0	0	0	0	0	0	0	-	-
Tangelo	0	0	2	0	2	7	1	0	2	2	1	0	0	0	-	100,0
Taperiba	2	7	6	4	5	35	0	4	2	0	1	0	5	3	50,0	15,4
Té	0	0	0	0	0	0	0	0	0	0	0	0	0	0	-	-
Ungurahui	2	7	12	7	6	59	6	3	6	8	10	0	2	5	150,0	48,1
Urena (Yute)	0	0	0	0	0	0	0	0	0	0	0	0	0	0	-	-
Zapallo	0	4	11	9	2	26	0	0	0	0	0	0	0	0	-	-
Zapote	1	6	6	4	6	33	6	1	5	3	2	1	2	4	300,0	118,2

Fuente: Oficina de Información Agraria - Pucallpa.

1/ PRELIMINAR

## Cuadro N° 07

## UCAYALI: DESEMBARQUE TOTAL DE PESCADO 2004-2005 1/

(Toneladas métricas)

	2004										TOTAL 2004	2005			Var.% 2005/2004	
	Mar.	Abr.	May.	Jun.	Jul.	Ago.	Set.	Oct.	Nov.	Dic.		Ene.	Feb.	Mar.	Mar.	Ene. - Mar.
<b>TOTAL</b>	<b>1 132</b>	<b>963</b>	<b>827</b>	<b>954</b>	<b>897</b>	<b>848</b>	<b>913</b>	<b>929</b>	<b>995</b>	<b>1 046</b>	<b>11 174</b>	<b>802</b>	<b>941</b>	<b>857</b>	<b>-24,3</b>	<b>-7,2</b>
Fresco	278	274	285	369	334	299	277	210	210	125	3 161	149	254	205	-26,3	-21,9
Seco-Salado	854	689	542	585	563	549	636	719	785	921	8 013	654	687	652	-23,7	-1,5
<b>TOTAL 1/</b>	<b>1 132</b>	<b>963</b>	<b>827</b>	<b>954</b>	<b>898</b>	<b>848</b>	<b>912</b>	<b>929</b>	<b>995</b>	<b>1 047</b>	<b>11 174</b>	<b>802</b>	<b>941</b>	<b>857</b>	<b>-24,3</b>	<b>-7,2</b>
Acarahuazú	0	3	3	0	4	1	3	1	0	0	19	0	15	0	-	280,0
Achacubo	1	10	0	16	8	1	1	13	25	34	127	41	14	2	50,0	197,4
Achune	0	0	1	1	0	0	1	0	0	0	4	0	0	0	-	-100,0
Arahuana	47	13	10	37	8	26	35	16	43	53	346	21	29	38	-20,2	-16,0
Ashara	0	0	0	0	0	0	0	0	0	0	0	0	0	0	-	-
Bagre	3	6	7	7	2	3	7	5	1	0	43	0	0	2	-33,3	-45,0
Bocón	0	0	0	1	0	1	0	0	0	0	2	0	0	0	-	-
Boquichico	178	144	180	232	260	212	155	140	149	156	2 095	134	163	155	-12,9	-3,2
Carachama	2	1	1	4	4	2	4	3	1	1	26	0	0	2	-25,0	-66,0
Chambira	1	1	2	2	1	0	1	1	0	0	10	0	0	1	0,0	-45,0
Chiu Chiu	64	71	40	30	29	36	58	75	57	41	620	56	91	45	-29,7	5,4
Corvina	1	3	5	4	3	2	4	1	0	0	27	0	7	2	50,0	66,0
Doncella	168	106	112	94	129	115	125	123	133	142	1 408	130	118	129	-23,5	14,1
Dorado	160	117	96	100	121	97	105	123	125	112	1 350	120	100	138	-13,8	0,8
Fasaco	9	7	2	8	5	3	5	4	4	8	71	13	16	8	-11,1	47,6
Gamitana	92	58	46	54	31	15	69	92	80	106	766	46	66	59	-36,4	-20,7
Huapeta	0	0	0	0	0	0	0	0	0	0	0	0	0	0	-	-
Leguía	13	7	2	1	1	0	5	2	1	1	45	3	1	7	-50,0	-59,2
Lisa	15	16	5	3	10	18	15	0	0	0	102	0	0	8	-50,0	-77,4
LLambina	71	116	69	57	67	64	107	69	85	75	949	34	79	59	-16,9	-28,9
Llausea	1	1	1	44	8	14	1	1	19	20	130	20	12	1	-50,0	46,4
Manitoa	0	0	0	0	0	0	0	0	0	0	11	0	0	0	-	-100,0
Maparate	65	70	28	48	57	58	48	99	102	77	743	72	95	54	-16,9	42,3
Mota	28	25	29	34	23	32	34	31	34	36	416	34	22	16	-44,6	-48,5
Novia	0	0	0	0	0	0	0	0	0	0	2	0	0	0	-	-100,0
Paco	55	47	29	22	8	18	14	21	40	48	328	15	36	32	-42,7	2,3
Paiche	9	5	3	4	5	4	1	0	0	0	31	0	0	7	-22,2	-22,2
Palometa	29	22	25	21	17	10	16	14	2	0	186	1	1	15	-48,3	-71,9
Paña	5	3	3	6	2	6	4	4	3	2	44	6	6	4	-30,0	39,1
Panshin	0	0	0	0	0	0	0	0	0	1	2	0	0	0	-	-
Piro	19	3	2	27	1	2	2	1	2	1	60	0	2	10	-50,0	-40,0
Ractacara	5	4	2	1	4	5	5	13	14	1	61	7	8	4	-20,0	55,8
Sábalo	0	0	0	2	0	1	0	0	0	0	3	0	0	0	-	-
Saltón	20	12	28	6	14	24	17	21	0	0	177	1	15	18	-10,0	-38,4
Sardina	3	4	43	33	18	16	20	6	6	4	155	2	1	2	-50,0	-10,0
Shiripira	0	1	1	1	0	1	0	1	0	0	5	1	0	0	-	-
Torre	3	28	24	29	37	35	15	18	20	48	297	25	1	9	200,0	-18,1
Tucunará	3	3	0	0	1	0	4	1	0	3	26	0	4	4	16,7	-47,9
Turushuqui	39	21	11	14	8	10	10	18	32	43	235	0	18	20	-50,0	-45,4
Vaselina	0	0	1	3	1	0	1	1	1	0	10	0	0	0	-	-95,0
Yulilla	19	33	15	7	10	14	12	11	14	33	207	18	13	12	-39,5	-26,4
Otros	4	2	1	1	1	2	8	1	2	1	37	3	9	3	-37,5	-21,1

Fuente: Dirección Regional de la Producción. Ucayali.

1/ Incluye pescado fresco y seco-salado

**Cuadro N° 08**

**UCAYALI: PRODUCCIÓN DE MADERA ROLLIZA SEGÚN ESPECIES 2004-2005 1/.**

**(Métros cúbicos)**

	2004										TOTAL 2 004	2005			Var.% 2005/2004	
	Mar.	Abr.	May.	Jun.	Jul.	Ago.	Set.	Oct.	Nov.	Dic.		Ene.	Feb.	Mar.	Mar..	Ene. - Mar.
<b>Total</b>	<b>22 510</b>	<b>32 370</b>	<b>24 503</b>	<b>26 781</b>	<b>15 733</b>	<b>23 531</b>	<b>17 001</b>	<b>17 770</b>	<b>18 700</b>	<b>21 900</b>	<b>283 244</b>	<b>21 373</b>	<b>26 273</b>	<b>32 053</b>	<b>42,4</b>	<b>-6,2</b>
Aguano Masha	35	366	130	182	64	109	27	45	45	19	1 380	30	79	29	-15,8	-64,9
Bolaina blanca	1 010	1 789	1 580	2 986	1 750	1 618	905	1 508	408	1 457	16 981	1 332	994	1 893	87,4	41,5
Caoba	1 106	652	912	913	1 251	340	179	565	503	481	9 346	1 321	1 257	769	-30,5	-5,7
Capirona	978	1 633	1 717	2 271	1 741	5 008	3 945	2 517	1 082	2 263	27 054	1 530	1 821	2 731	179,2	24,7
Cachimbo	0	0	0	0	0	0	0	0	0	8	8	0	88	699	-	-
Catahua	3 119	3 121	1 884	1 490	1 357	1 878	1 191	1 031	1 779	1 541	22 506	1 349	1 928	2 495	-20,0	-20,2
Cedro	842	2 156	1 402	1 155	613	354	194	727	911	1 061	14 389	1 797	1 737	1 555	84,8	-12,5
Copaiba	921	1 747	1 447	1 976	726	1 410	1 205	1 110	897	731	15 590	673	1 200	1 311	42,4	-26,7
Cumala	1 984	3 200	1 621	2 201	934	1 099	918	1 654	1 480	2 035	21 951	2 222	2 168	3 284	65,5	12,7
Estoraque	108	95	77	42	102	166	65	18	87	13	823	18	31	55	-48,8	-34,3
Huayruro	99	365	328	138	80	172	20	296	458	354	2 903	257	264	133	34,7	-5,3
Huimba negra	49	220	99	128	58	153	81	71	47	43	1 215	48	141	78	60,8	-15,4
Ishpingo	54	474	399	214	47	81	3	146	240	73	2 662	115	358	294	449,6	-22,1
Lagarto caspi	25	113	63	107	8	75	52	114	67	61	1 116	41	139	196	684,3	-17,7
Lupuna blanca	4 381	5 327	4 220	4 449	1 547	1 980	2 987	2 233	3 308	3 384	44 634	4 880	5 242	6 880	57,1	11,9
Manchinga	70	50	0	0	0	40	0	0	0	0	251	0	0	0	-100,0	-100,0
Marupa	0	48	0	228	0	0	140	148	61	116	936	140	111	110	-	84,7
Moena	919	580	679	720	1 153	1 098	67	162	333	496	8 522	424	1 015	1 222	32,9	-17,7
Panguana	0	0	0	0	0	40	100	0	0	41	181	52	30	0	-	-
Pashaco	194	807	247	683	350	378	269	165	194	248	4 089	121	552	411	112,2	44,9
Pumaquiro	310	411	441	272	49	93	45	59	88	113	2 371	129	131	337	8,7	-25,4
Quinilla	571	471	529	805	612	2 378	1 043	1 109	989	787	16 323	833	775	1 346	135,8	-61,1
Requia	313	264	381	75	302	85	202	30	80	145	2 523	201	273	264	-15,5	-22,9
Shihuahuaco	1 026	1 408	1 285	1 397	776	1 811	1 135	1 206	1 185	535	14 984	766	1 046	1 316	28,2	-26,3
Tahuari	0	9	30	17	4	5	0	0	0	49	148	18	9	0	-	-22,7
Tornillo	2 205	3 025	2 858	2 258	898	1 081	438	1 173	2 331	2 175	23 205	1 853	2 937	2 584	17,2	5,8
Utucuro	324	623	307	162	270	684	305	341	392	145	4 193	179	353	639	97,3	21,5
Yacushapana	187	310	50	176	104	117	246	135	0	83	1 642	37	65	209	12,0	-26,0
Otros	1 683	3 106	1 818	1 736	938	1 277	1 240	1 207	1 737	3 443	21 318	1 007	1 527	1 210	-28,1	-22,3

Fuente: Instituto Nacional de Recursos Naturales INRENA-Ucayali.

1/ PRELIMINAR.

**Cuadro N° 09**

**UCAYALI: PRODUCCIÓN DE MADERA ASERRADA SEGUN ESPECIES 2004-2005 1/.**

**(Métros cúbicos)**

	2004										TOTAL 2 004	2005			Var.% 2005/2004	
	Mar.	Abr.	May.	Jun.	Jul.	Ago.	Set.	Oct.	Nov.	Dic.		Ene.	Feb.	Mar.	Mar.	Ene. - Mar.
<b>TOTAL</b>	<b>37 418</b>	<b>37 184</b>	<b>27 324</b>	<b>41 512</b>	<b>32 510</b>	<b>37 106</b>	<b>34 529</b>	<b>29 736</b>	<b>32 665</b>	<b>40 782</b>	<b>413 960</b>	<b>38 971</b>	<b>40 345</b>	<b>50 216</b>	<b>34,2</b>	<b>28,7</b>
Aguano Masha	240	217	225	281	261	359	318	312	522	363	3 540	267	245	403	68,2	34,1
Caoba	1 777	2 408	1 509	2 649	1 464	1 089	627	1 114	969	1 278	17 430	827	1 147	1 814	2,1	-12,4
Capirona	3 637	2 911	1 945	3 074	2 769	5 765	5 471	5 117	4 284	6 327	47 936	5 529	5 342	5 578	53,4	60,1
Cachimbo	469	329	154	42	69	225	179	381	476	815	4 047	551	453	733	56,3	26,2
Catahua	2 256	2 068	1 364	2 279	1 938	2 355	2 061	1 569	2 264	2 120	24 439	2 019	2 053	2 397	6,3	0,8
Cedro	5 070	4 672	4 060	6 511	4 353	3 660	3 125	2 103	2 020	2 548	46 139	4 850	4 835	5 856	15,5	18,7
Copaiba	1 658	1 747	1 615	1 847	1 691	1 998	2 253	1 710	1 868	1 903	21 924	2 013	2 006	2 322	40,1	19,8
Cumala	1 893	2 887	1 654	2 507	2 017	1 843	2 184	2 386	2 242	3 554	27 741	3 201	3 415	4 188	121,3	67,0
Estoraque	137	84	44	224	128	212	369	216	203	182	2 090	208	160	189	38,4	30,1
Huayruro	415	359	187	197	140	231	377	475	566	633	4 268	373	532	541	30,5	31,2
Huimba	94	211	34	162	240	210	251	349	658	1 212	3 698	776	1 483	1 932	1962,3	1028,0
Ishpingo	337	296	271	316	174	174	134	38	142	191	2 659	100	168	249	-26,3	-44,1
Lagarto	70	86	61	21	15	12	69	97	36	69	755	76	158	101	44,2	15,7
Lupuna	7 586	7 409	5 349	7 849	5 712	7 879	6 325	5 326	6 061	6 146	78 138	6 207	5 718	6 678	-12,0	-7,4
Manchinga	10	44	0	0	0	8	0	0	0	3	91	6	0	0	-100,0	-84,5
Marupa	59	100	15	86	91	100	57	95	78	87	827	78	112	131	122,7	171,6
Mashonaste	0	8	0	0	0	8	3	3	0	0	41	0	8	0	-	-59,1
Moena	1 203	819	554	1 479	1 228	1 031	790	581	330	616	10 079	570	1 019	906	-24,7	-5,9
Pashaco	313	242	169	374	435	291	224	371	390	332	3 628	317	407	383	22,4	38,3
Pumaquiro	115	113	132	191	225	133	242	162	192	118	2 013	120	167	162	41,2	-11,3
Quinilla	1 052	941	572	794	1 024	899	1 217	709	1 222	1 136	10 657	698	915	1 560	48,3	48,1
Requia	350	104	96	332	184	169	188	172	59	298	2 371	316	174	232	-33,7	-6,1
Shihuahuaco	1 537	1 479	1 184	1 961	1 814	2 035	2 349	1 967	1 888	2 420	20 506	1 818	2 478	3 347	117,7	124,2
Tornillo	2 974	3 256	2 602	4 035	2 474	2 043	1 800	1 279	2 463	3 526	32 221	3 696	3 711	4 642	56,1	37,8
Utucuro	580	393	296	308	195	569	508	394	377	356	4 912	506	417	701	20,9	7,1
Yacushapana	117	120	73	44	113	147	107	112	60	21	1 083	38	70	140	19,5	-13,3
Otros	3 471	3 881	3 160	3 949	3 757	3 661	3 301	2 698	3 296	4 528	40 725	3 810	3 152	5 031	44,9	41,2

Fuente: Instituto Nacional de Recursos Naturales INRENA-Ucayali.

1/ PRELIMINAR.

**Cuadro N° 10**

**UCAYALI: PRODUCCIÓN DE HIDROCARBUROS LÍQUIDOS 2004 - 2005**

	2004										TOTAL 2 004	2005			Var.% 2005/2004	
	Mar.	Abr.	May.	Jun.	Jul.	Ago.	Set.	Oct.	Nov.	Dic.		Ene.	Feb.	Mar.	Mar.	Ene. -Mar.
<b><u>PETRÓLEO CRUDO 1/</u></b>	<b><u>133 402</u></b>	<b><u>131 230</u></b>	<b><u>110 504</u></b>	<b><u>131 172</u></b>	<b><u>137 151</u></b>	<b><u>132 975</u></b>	<b><u>129 246</u></b>	<b><u>132 936</u></b>	<b><u>129 837</u></b>	<b><u>127 744</u></b>	<b><u>1 550 845</u></b>	<b><u>128 571</u></b>	<b><u>118 870</u></b>	<b><u>132 571</u></b>	<b><u>-0,6</u></b>	<b><u>-2,1</u></b>
Lote 31-B Y 31-D	10 464	8 870	10 424	9 140	12 138	9 423	10 920	10 206	11 221	10 489	122 445	9 417	9 173	14 027	34,1	10,1
Lote 31-C	122 938	122 360	100 080	122 032	125 013	123 552	118 326	122 730	118 616	117 255	1 428 400	119 154	109 697	118 544	-3,6	-3,1
<b><u>GAS NATURAL 2/</u></b>	<b><u>873 402</u></b>	<b><u>1 135 861</u></b>	<b><u>1 427 120</u></b>	<b><u>1 244 974</u></b>	<b><u>1 388 108</u></b>	<b><u>1 418 772</u></b>	<b><u>1 355 952</u></b>	<b><u>1 351 318</u></b>	<b><u>1 240 710</u></b>	<b><u>753 872</u></b>	<b><u>13 223 224</u></b>	<b><u>1 100 933</u></b>	<b><u>1 004 769</u></b>	<b><u>1 188 485</u></b>	<b><u>36,1</u></b>	<b><u>72,8</u></b>
Lote 31-C	873 402	1 135 861	1 427 120	1 244 974	1 388 108	1 418 772	1 355 952	1 351 318	1 240 710	753 872	13 223 224	1 100 933	1 004 769	1 188 485	36,1	72,8

1/ Barriles

2/ Miles de pies cúbicos

Fuente: Perupetro S.A.

Cuadro N° 11

## UCAYALI: INDICADORES DE LA PRODUCCIÓN INDUSTRIAL DE PUCALLPA 2004-2005

Líneas Industriales	Unidad Medida	2004										2005			Var.% 2005/2004	
		Mar.	Abr.	May.	Jun.	Jul.	Ago.	Set.	Oct.	Nov.	Dic.	Ene.	Feb.	Mar.	Mar.	Ene.-Mar.
Cerveza	Miles de litros	4 055	4 042	4 366	3 929	3 919	4 101	4 294	4 112	4 559	5 006	5 148	4 480	4 470	10,2	26,5
Bebidas gaseosas	Miles de litros	1 157	1 409	1 296	1 347	1 481	1 439	1 352	1 225	1 083	1 255	1 134	1 063	1 019	-11,9	-13,3
Aserrado de madera	m <sup>3</sup>	37 418	37 184	27 324	41 512	32 510	37 106	34 529	29 736	32 665	40 782	38 971	40 345	50 216	34,2	28,7
Triplay	m <sup>3</sup>	4 100	4 748	3 378	4 185	2 947	2 956	2 952	6 813	7 281	7 770	7 660	7 138	9 227	125,0	118,5
Parquet	m <sup>3</sup>	404	257	333	470	483	532	620	532	738	481	390	330	517	28,0	5,4
Láminas galvanizadas	Unidades	60 866	0	0	0	142 898	205 823	0	0	0	0	179 005	214 513	0	-100,0	-5,6
Refinación de petróleo	Barriles	95 044	96 730	70 429	87 012	94 364	91 864	87 626	98 914	103 529	87 658	93 344	87 052	88 774	-6,6	-0,9

Fuente: Dirección Regional de la Producción - Ucayali, Encuesta a Empresas Industriales.



**Cuadro N° 12**

**UCAYALI : ARRIBOS Y PERNOCTACIONES A LOS ESTABLECIMIENTOS DE HOSPEDAJE 2004-2005**

(Número)

	2004										TOTAL 2 004	2005			Vari.% 2005/2004	
	Mar.	Abr.	May.	Jun.	Jul.	Ago.	Set.	Oct.	Nov.	Dic.		Ene.	Feb.	Mar.	Mar.	Ene.Mar.
<b><u>ARRIBOS</u></b>	<b><u>6 567</u></b>	<b><u>5 946</u></b>	<b><u>6 873</u></b>	<b><u>7 826</u></b>	<b><u>7 651</u></b>	<b><u>7 968</u></b>	<b><u>7 801</u></b>	<b><u>8 104</u></b>	<b><u>7 187</u></b>	<b><u>7 409</u></b>	<b><u>86 857</u></b>	<b><u>7 781</u></b>	<b><u>7 763</u></b>	<b><u>8 882</u></b>	<b><u>35,3</u></b>	<b><u>21,6</u></b>
Nacionales	6 358	5 841	6 653	7 591	7 417	7 702	7 583	7 912	7 033	7 231	84 519	7 548	7 496	8 639	35,9	21,1
Extranjeros	209	105	220	235	234	266	218	192	154	178	2 338	233	267	243	16,3	38,6
<b><u>PERNOCTACIONES</u></b>	<b><u>12 957</u></b>	<b><u>11 539</u></b>	<b><u>13 063</u></b>	<b><u>15 104</u></b>	<b><u>15 387</u></b>	<b><u>16 038</u></b>	<b><u>15 241</u></b>	<b><u>16 139</u></b>	<b><u>14 394</u></b>	<b><u>13 544</u></b>	<b><u>167 371</u></b>	<b><u>14 446</u></b>	<b><u>14 755</u></b>	<b><u>16 935</u></b>	<b><u>30,7</u></b>	<b><u>25,0</u></b>
Nacionales	12 325	11 336	12 599	14 487	14 689	15 326	14 878	15 772	14 021	13 130	161 646	13 940	14 175	16 340	32,6	25,6
Extranjeros	632	203	464	617	698	712	363	367	373	414	5 725	506	580	595	-5,9	11,0

Fuente: Dirección Regional de Comercio Exterior y Turismo- Ucayali

**Cuadro N° 13**

**UCAYALI: RECAUDACIÓN TRIBUTARIA 2004-2005**

**( Miles de nuevos soles)**

	2 004										2 005			Var.% 2005/2004	
	Mar.	Abr.	May.	Jun.	Jul.	Ago.	Set.	Oct.	Nov.	Dic.	Ene.	Feb.	Mar.	Mar.	Ene. - Mar.
<b><u>Total Recaudación (I+II)</u></b>	<b><u>12 657</u></b>	<b><u>17 735</u></b>	<b><u>11 274</u></b>	<b><u>12 225</u></b>	<b><u>12 888</u></b>	<b><u>14 819</u></b>	<b><u>13 687</u></b>	<b><u>11 335</u></b>	<b><u>14 147</u></b>	<b><u>8 833</u></b>	<b><u>16 343</u></b>	<b><u>12 327</u></b>	<b><u>15 228</u></b>	<b><u>20,3</u></b>	<b><u>28,7</u></b>
<b><u>I. Ingresos tributarios</u></b>	<b><u>12 558</u></b>	<b><u>17 624</u></b>	<b><u>11 195</u></b>	<b><u>12 130</u></b>	<b><u>12 769</u></b>	<b><u>14 728</u></b>	<b><u>13 561</u></b>	<b><u>11 243</u></b>	<b><u>14 061</u></b>	<b><u>8 794</u></b>	<b><u>16 296</u></b>	<b><u>12 256</u></b>	<b><u>15 122</u></b>	<b><u>20,4</u></b>	<b><u>28,7</u></b>
1. Impuesto a la Renta	5 695	9 864	3 958	4 061	3 829	4 962	4 087	4 236	4 190	2 942	5 200	4 511	4 810	-15,5	9,1
2. Impuesto a las importaciones	3	11	6	11	17	8	15	10	5	12	6	7	20	566,7	-5,7
3. <u>Impuesto general a las ventas</u>	<u>1 700</u>	<u>2 075</u>	<u>1 967</u>	<u>1 710</u>	<u>4 123</u>	<u>2 714</u>	<u>3 041</u>	<u>2 831</u>	<u>3 143</u>	<u>1 220</u>	<u>2 472</u>	<u>2 722</u>	<u>2 853</u>	<u>67,8</u>	<u>46,3</u>
- interno	1 699	2 049	1 963	1 682	4 116	2 700	3 029	2 823	3 136	1 209	2 468	2 717	2 850	67,7	47,0
- importaciones	1	23	4	25	6	12	11	7	6	10	4	5	3	200,0	-62,5
- Promoción municipal	0	3	0	3	1	2	1	1	1	1	0	0	0	-	-100,0
4. Impuesto Selectivo al Consumo	4 803	5 286	4 915	5 992	3 089	6 617	6 089	3 856	5 507	4 292	8 012	4 750	7 114	48,1	41,0
5. Otros ingresos tributarios	357	388	349	356	1 711	427	329	310	1 216	328	606	266	325	-9,0	21,0
<b><u>II. Ingresos no tributarios</u></b>	<b><u>99</u></b>	<b><u>111</u></b>	<b><u>79</u></b>	<b><u>95</u></b>	<b><u>119</u></b>	<b><u>91</u></b>	<b><u>126</u></b>	<b><u>92</u></b>	<b><u>86</u></b>	<b><u>39</u></b>	<b><u>47</u></b>	<b><u>71</u></b>	<b><u>106</u></b>	<b><u>7,1</u></b>	<b><u>17,3</u></b>

Fuente: SUNAT-Aduanas Oficina Zonal Pucallpa.

**Cuadro N° 14**

**UCA YALI: SALDO DE DEPÓSITOS DEL SISTEMA FINANCIERO DE PUCALLPA 2004 - 2005**

( Miles de nuevos soles)

	2004										2005			Var. %	
	Mar.	Abr.	May.	Jun.	Jul.	Ago.	Set.	Oct.	Nov.	Dic.	Ene.	Feb.	Mar.	Mes	Annual
<b><u>TOTAL SISTEMA FINANCIERO</u></b>	<b><u>161 754</u></b>	<b><u>157 304</u></b>	<b><u>160 751</u></b>	<b><u>167 556</u></b>	<b><u>170 249</u></b>	<b><u>171 081</u></b>	<b><u>179 158</u></b>	<b><u>194 123</u></b>	<b><u>199 939</u></b>	<b><u>210 385</u></b>	<b><u>211 177</u></b>	<b><u>207 565</u></b>	<b><u>221 366</u></b>	<b><u>6,6</u></b>	<b><u>36,9</u></b>
<b><u>A. EMPRESAS BANCARIAS</u></b>	<b><u>156 695</u></b>	<b><u>152 262</u></b>	<b><u>155 532</u></b>	<b><u>162 271</u></b>	<b><u>164 150</u></b>	<b><u>164 572</u></b>	<b><u>172 264</u></b>	<b><u>187 302</u></b>	<b><u>193 110</u></b>	<b><u>203 778</u></b>	<b><u>204 772</u></b>	<b><u>200 884</u></b>	<b><u>214 644</u></b>	<b><u>6,8</u></b>	<b><u>37,0</u></b>
Continental	72 368	65 098	66 631	72 377	72 699	69 099	72 341	87 191	86 771	89 884	91 859	86 255	93 134	8,0	28,7
Crédito*	67 780	69 741	71 090	70 660	70 398	75 159	73 568	73 401	79 085	78 203	76 388	79 175	88 879	12,3	31,1
Interbank	15 818	16 604	17 145	18 575	19 255	19 529	25 623	25 874	24 999	26 384	26 747	26 609	23 287	-12,5	47,2
Wiese	n.d.	n.d.	n.d.	n.d.	n.d.	n.d.	n.d.	n.d.	n.d.	8 135	8 617	7 666	8 188	6,8	-
Trabajo	730	699	618	660	761	772	732	818	1 141	1 172	1 128	1 092	1 155	5,8	58,3
Nación	0	120	48	0	1 037	12	0	17	1 115	0	32	87	0	-100,0	-
<b><u>B. EMPRESAS NO BANCARIAS</u></b>	<b><u>5 059</u></b>	<b><u>5 042</u></b>	<b><u>5 219</u></b>	<b><u>5 285</u></b>	<b><u>6 099</u></b>	<b><u>6 509</u></b>	<b><u>6 894</u></b>	<b><u>6 822</u></b>	<b><u>6 829</u></b>	<b><u>6 606</u></b>	<b><u>6 405</u></b>	<b><u>6 681</u></b>	<b><u>6 722</u></b>	<b><u>0,6</u></b>	<b><u>32,9</u></b>
C. M. Maynas	5 059	5 042	5 219	5 285	6 099	6 509	6 894	6 822	6 829	6 606	6 405	6 681	6 722	0,6	32,9
Financiera Solución	0	0	0	0	0	0	0	0	0	0	0	0	0	-	-

Fuente: Empresas Financieras.

\* Preliminar.

**Cuadro N° 15**

**UCAYALI: SALDO DE DEPÓSITOS DEL SISTEMA FINANCIERO DE PUCALLPA, SEGÚN TIPO 2004 - 2005**

( Miles de nuevos soles)

	2004										2005			Var. %	
	Mar	Abr.	May.	Jun.	Jul.	Ago.	Set.	Oct.	Nov.	Dic.	Ene.	Feb.	Mar.	Mes	Anual
<b><u>TOTAL DEPÓSITOS</u></b>	<b><u>161 754</u></b>	<b><u>157 304</u></b>	<b><u>160 751</u></b>	<b><u>167 556</u></b>	<b><u>170 249</u></b>	<b><u>171 081</u></b>	<b><u>179 158</u></b>	<b><u>194 123</u></b>	<b><u>199 939</u></b>	<b><u>210 385</u></b>	<b><u>211 177</u></b>	<b><u>207 565</u></b>	<b><u>221 366</u></b>	<b><u>6,6</u></b>	<b><u>36,9</u></b>
<b><u>A. DEPÓSITOS A LA VISTA</u></b>	<b><u>82 353</u></b>	<b><u>77 117</u></b>	<b><u>80 068</u></b>	<b><u>90 899</u></b>	<b><u>94 025</u></b>	<b><u>94 598</u></b>	<b><u>99 174</u></b>	<b><u>97 437</u></b>	<b><u>105 482</u></b>	<b><u>111 826</u></b>	<b><u>106 770</u></b>	<b><u>105 161</u></b>	<b><u>112 286</u></b>	<b><u>6,8</u></b>	<b><u>36,3</u></b>
Empresas Bancarias	82 349	76 989	80 016	90 893	92 984	94 582	99 171	97 409	104 362	111 822	106 738	105 075	112 286	6,9	36,4
Empresas No Bancarias	4	9	4	6	3	4	4	10	5	5	0	0	0	-	-100,0
Banco de la Nación	0	120	48	0	1 037	12	0	17	1 115	0	32	87	0	-100,0	-
<b><u>B. DEPÓSITOS DE AHORRO</u></b>	<b><u>40 329</u></b>	<b><u>40 770</u></b>	<b><u>41 618</u></b>	<b><u>37 679</u></b>	<b><u>37 846</u></b>	<b><u>38 187</u></b>	<b><u>37 895</u></b>	<b><u>40 890</u></b>	<b><u>41 159</u></b>	<b><u>44 903</u></b>	<b><u>43 223</u></b>	<b><u>42 670</u></b>	<b><u>46 156</u></b>	<b><u>8,2</u></b>	<b><u>14,4</u></b>
Empresas Bancarias	38 814	39 432	40 153	36 255	36 236	36 620	36 113	38 504	38 861	42 842	41 401	40 721	44 182	8,5	13,8
Empresas No Bancarias	1 516	1 338	1 464	1 424	1 610	1 568	1 782	2 386	2 298	2 061	1 822	1 949	1 974	1,3	30,3
<b><u>C. DEPÓSITOS A PLAZO</u></b>	<b><u>39 071</u></b>	<b><u>39 417</u></b>	<b><u>39 066</u></b>	<b><u>38 977</u></b>	<b><u>38 378</u></b>	<b><u>38 296</u></b>	<b><u>42 089</u></b>	<b><u>55 796</u></b>	<b><u>53 298</u></b>	<b><u>53 655</u></b>	<b><u>61 185</u></b>	<b><u>59 734</u></b>	<b><u>62 924</u></b>	<b><u>5,3</u></b>	<b><u>61,0</u></b>
Empresas Bancarias	35 532	35 722	35 315	35 123	33 893	33 358	36 980	51 371	48 772	49 114	56 602	55 002	58 176	5,8	63,7
Empresas No Bancarias	3 540	3 695	3 751	3 855	4 486	4 938	5 109	4 425	4 526	4 541	4 583	4 732	4 748	0,3	34,1

Fuente: Empresas Financieras.

**Cuadro N° 16**

**UCAYALI: SALDO DE DEPÓSITOS DEL SISTEMA FINANCIERO DE PUCALLPA, SEGÚN MONEDAS 2004 - 2005**

( Miles de nuevos soles).

	2004										2005			Var. %	
	Mar.	Abr.	May.	Jun.	Jul.	Ago.	Set.	Oct.	Nov.	Dic.	Ene.	Feb.	Mar.	Mes	Anual
<b><u>TOTAL DEPÓSITOS</u></b>	<b><u>161 754</u></b>	<b><u>157 304</u></b>	<b><u>160 751</u></b>	<b><u>167 556</u></b>	<b><u>170 249</u></b>	<b><u>171 081</u></b>	<b><u>179 158</u></b>	<b><u>194 123</u></b>	<b><u>199 939</u></b>	<b><u>210 385</u></b>	<b><u>211 177</u></b>	<b><u>207 565</u></b>	<b><u>221 366</u></b>	<b><u>6,6</u></b>	<b><u>36,9</u></b>
<b><u>A. MONEDA NACIONAL</u></b>	<b><u>90 414</u></b>	<b><u>86 056</u></b>	<b><u>88 696</u></b>	<b><u>93 393</u></b>	<b><u>94 729</u></b>	<b><u>95 576</u></b>	<b><u>106 252</u></b>	<b><u>116 430</u></b>	<b><u>122 937</u></b>	<b><u>133 987</u></b>	<b><u>134 692</u></b>	<b><u>129 258</u></b>	<b><u>145 360</u></b>	<b><u>12,5</u></b>	<b><u>60,8</u></b>
Depósitos Vista	64 917	61 723	64 390	69 776	70 898	70 711	76 614	77 872	85 565	93 258	89 028	84 822	93 077	9,7	43,4
Depósitos de Ahorro	18 872	17 664	17 718	16 971	17 045	17 810	18 136	21 305	21 003	23 841	23 055	22 237	25 787	16,0	36,6
Depósitos a Plazo	6 626	6 669	6 589	6 646	6 785	7 055	11 502	17 253	16 369	16 888	22 610	22 199	26 497	19,4	299,9
<b><u>B. MONEDA EXTRANJERA</u></b>	<b><u>71 339</u></b>	<b><u>71 248</u></b>	<b><u>72 055</u></b>	<b><u>74 162</u></b>	<b><u>75 520</u></b>	<b><u>75 505</u></b>	<b><u>72 906</u></b>	<b><u>77 694</u></b>	<b><u>77 003</u></b>	<b><u>76 398</u></b>	<b><u>76 485</u></b>	<b><u>78 307</u></b>	<b><u>76 006</u></b>	<b><u>-2,9</u></b>	<b><u>6,5</u></b>
Depósitos Vista	17 436	15 394	15 678	21 124	23 126	23 887	22 561	19 565	19 918	18 568	17 742	20 339	19 209	-5,6	10,2
Depósitos de Ahorro	21 458	23 106	23 900	20 708	20 801	20 377	19 759	19 585	20 157	21 062	20 168	20 433	20 370	-0,3	-5,1
Depósitos a Plazo	32 446	32 748	32 477	32 331	31 593	31 241	30 586	38 544	36 928	36 767	38 575	37 535	36 427	-3,0	12,3

Fuente: Empresas Financieras.

**Cuadro N° 17**

**UCAYALI: SALDO DE COLOCACIONES DEL SISTEMA FINANCIERO DE PUCALLPA 2004 - 2005**

( Miles de nuevos soles)

	2004										2005			Var. %	
	Mar.	Abr.	May.	Jun.	Jul.	Ago.	Set.	Oct.	Nov.	Dic.	Ene.	Feb.	Mar.	Mes	Anual
<b><u>TOTAL SISTEMA FINANCIERO</u></b>	<b><u>99 606</u></b>	<b><u>101 993</u></b>	<b><u>101 630</u></b>	<b><u>99 970</u></b>	<b><u>101 965</u></b>	<b><u>103 683</u></b>	<b><u>105 004</u></b>	<b><u>103 269</u></b>	<b><u>105 635</u></b>	<b><u>105 774</u></b>	<b><u>105 075</u></b>	<b><u>106 618</u></b>	<b><u>108 995</u></b>	<b><u>2,2</u></b>	<b><u>9,4</u></b>
Moneda Nacional	65 853	66 638	66 004	66 306	66 499	67 329	67 749	67 372	65 088	67 049	66 816	68 828	69 508	1,0	5,6
Moneda Extranjera	33 753	35 356	35 626	33 664	35 466	36 354	37 255	35 896	40 548	38 726	38 259	37 790	39 487	4,5	17,0
<b><u>TOTAL SISTEMA BANCARIO</u></b>	<b><u>91 563</u></b>	<b><u>93 569</u></b>	<b><u>92 695</u></b>	<b><u>90 936</u></b>	<b><u>92 361</u></b>	<b><u>93 416</u></b>	<b><u>94 000</u></b>	<b><u>91 459</u></b>	<b><u>92 897</u></b>	<b><u>92 581</u></b>	<b><u>91 869</u></b>	<b><u>93 068</u></b>	<b><u>95 047</u></b>	<b><u>2,1</u></b>	<b><u>3,8</u></b>
Continental	29 855	30 721	31 182	30 668	29 661	29 134	29 729	29 234	31 766	31 702	30 262	30 485	30 818	1,1	3,2
Crédito*	20 834	21 222	20 392	20 085	22 112	23 979	24 493	22 997	23 324	21 853	22 146	21 703	22 106	1,9	6,1
Interbank	22 584	23 056	22 294	21 323	21 552	20 942	20 418	19 832	19 120	18 213	17 916	18 366	18 756	2,1	-16,9
Wiese	n.d.	n.d.	n.d.	n.d.	n.d.	n.d.	n.d.	n.d.	n.d.	2 073	2 872	3 933	4 787	21,7	-
Trabajo	18 290	18 570	18 828	18 859	19 036	19 361	19 361	19 396	18 686	18 741	18 672	18 581	18 580	-0,0	1,6
<b><u>TOTAL SISTEMA NO BANCARIO</u></b>	<b><u>8 043</u></b>	<b><u>8 425</u></b>	<b><u>8 935</u></b>	<b><u>9 034</u></b>	<b><u>9 604</u></b>	<b><u>10 267</u></b>	<b><u>11 004</u></b>	<b><u>11 809</u></b>	<b><u>12 739</u></b>	<b><u>13 193</u></b>	<b><u>13 206</u></b>	<b><u>13 550</u></b>	<b><u>13 947</u></b>	<b><u>2,9</u></b>	<b><u>73,4</u></b>
C. M. Maynas	8 043	8 425	8 935	9 034	9 604	10 267	11 004	11 809	12 739	13 193	13 206	13 550	13 947	2,9	73,4
Financiera Solución	0	0	0	0	0	0	0	0	0	0	0	0	0	-	-

Fuente: Empresas Financieras.

\* Preliminar.

**Cuadro N° 18**

**UCAYALI : RATIO DE CARTERA PESADA DEL SISTEMA FINANCIERO 2004 - 2005**

**(En porcentaje)**

	2004										2005		
	Mar.	Abr.	May.	Jun.	Jul.	Ago.	Set.	Oct.	Nov.	Dic.	Ene.	Feb.	Mar.
<b><u>SISTEMA FINANCIERO</u></b>	<b><u>7,5</u></b>	<b><u>7,7</u></b>	<b><u>7,6</u></b>	<b><u>6,8</u></b>	<b><u>8,9</u></b>	<b><u>6,5</u></b>	<b><u>6,3</u></b>	<b><u>6,6</u></b>	<b><u>8,4</u></b>	<b><u>8,4</u></b>	<b><u>10,7</u></b>	<b><u>8,7</u></b>	<b><u>8,4</u></b>
<b><u>A. EMPRESAS BANCARIAS</u></b>	<b><u>7,6</u></b>	<b><u>7,8</u></b>	<b><u>7,8</u></b>	<b><u>6,8</u></b>	<b><u>9,2</u></b>	<b><u>6,5</u></b>	<b><u>6,4</u></b>	<b><u>6,8</u></b>	<b><u>8,9</u></b>	<b><u>9,0</u></b>	<b><u>11,5</u></b>	<b><u>9,0</u></b>	<b><u>8,8</u></b>
Continental	4,1	4,0	4,0	1,9	1,9	2,1	2,1	2,4	2,0	2,0	2,2	2,1	2,0
Crédito*	3,4	4,7	4,3	3,4	13,8	3,0	2,9	4,0	4,9	4,8	14,4	4,3	4,1
Interbank	20,5	20,3	20,9	21,8	21,3	21,4	21,5	22,0	22,7	23,7	24,1	23,4	22,8
Wiese	n.d	n.d	n.d	n.d	n.d	n.d	n.d	n.d	n.d	1,8	1,4	0,4	0,2
Banco del Trabajo	2,2	2,1	2,1	1,6	1,5	1,4	1,4	1,3	11,6	12,0	12,6	13,1	13,6
<b><u>B. SISTEMA NO BANCARIO</u></b>	<b><u>6,0</u></b>	<b><u>6,1</u></b>	<b><u>5,7</u></b>	<b><u>6,9</u></b>	<b><u>6,4</u></b>	<b><u>5,9</u></b>	<b><u>5,3</u></b>	<b><u>5,1</u></b>	<b><u>4,6</u></b>	<b><u>4,7</u></b>	<b><u>4,9</u></b>	<b><u>6,7</u></b>	<b><u>5,8</u></b>
Caja Municipal	6,0	6,1	5,7	6,9	6,4	5,9	5,3	5,1	4,6	4,7	4,9	6,7	5,8
Financiera Solución	-	-	-	-	-	-	-	-	-	-	-	-	-

Fuente: Empresas Financieras.

\* Preliminar.

**CUADRO N° 19**  
**UCAYALI: EJECUCION DE INGRESOS DEL GOBIERNO REGIONAL 2004 - 2005 1/**  
**(En Miles nuevos soles)**

	2004										TOTAL 2004	2005			Var.% 2005/2004	
	Mar.	Abr.	May.	Jun.	Jul.	Ago.	Set.	Oct.	Nov.	Dic.		Ene.	Feb.	Mar.	Mar.	Ene.Mar.
<b>TOTAL DE INGRESOS DEL GOBIERNO REGIONAL</b>	<b>19 639</b>	<b>19 337</b>	<b>15 395</b>	<b>16 719</b>	<b>24 195</b>	<b>18 088</b>	<b>18 750</b>	<b>17 954</b>	<b>18 075</b>	<b>21 704</b>	<b>244 685</b>	<b>17 491</b>	<b>20 745</b>	<b>22 542</b>	<b>14,8</b>	<b>-18,4</b>
<b>RECURSOS ORDINARIOS</b>	<b>14 879</b>	<b>14 250</b>	<b>10 321</b>	<b>11 829</b>	<b>19 736</b>	<b>11 985</b>	<b>12 918</b>	<b>11 894</b>	<b>12 593</b>	<b>16 850</b>	<b>161 438</b>	<b>12 924</b>	<b>15 966</b>	<b>16 845</b>	<b>13,2</b>	<b>17,1</b>
Asignación Presupuestaria MEF	14 879	14 250	10 321	11 829	19 736	11 985	12 918	11 894	12 593	16 850	161 438	12 924	15 966	16 845	13,2	17,1
<b>INGRESOS CORRIENTES</b>	<b>3 047</b>	<b>3 615</b>	<b>3 507</b>	<b>3 840</b>	<b>3 965</b>	<b>4 445</b>	<b>4 467</b>	<b>4 664</b>	<b>4 446</b>	<b>3 682</b>	<b>46 815</b>	<b>3 307</b>	<b>3 486</b>	<b>4 548</b>	<b>49,3</b>	<b>11,4</b>
Tasas	119	285	66	28	259	83	230	79	72	113	1 604	104	93	185	55,5	-2,0
Venta de Bienes	223	202	173	148	268	332	229	240	170	217	2 597	237	239	223	0,0	13,0
Prestación de Servicios	233	190	175	189	297	516	268	330	188	281	3 140	329	281	256	9,9	22,7
Rentas de la Propiedad	2 471	2 938	3 093	3 473	3 132	3 438	3 706	4 009	3 996	3 058	39 039	2 496	2 854	3 844	55,6	12,2
Multas, sanciones y Otros	0	0	0	2	8	50	30	3	18	13	162	24	14	38	-	101,3
Otros Ingresos Corrientes	1	0	0	0	1	26	4	3	2	0	273	117	5	2	100,0	-47,9
<b>INGRESOS DE CAPITAL</b>	<b>5</b>	<b>0</b>	<b>0</b>	<b>0</b>	<b>3</b>	<b>14</b>	<b>5</b>	<b>8</b>	<b>3</b>	<b>0</b>	<b>53</b>	<b>4</b>	<b>4</b>	<b>6</b>	<b>20,0</b>	<b>-30,3</b>
Venta de Activos	0	0	0	0	3	0	0	0	0	0	3	0	0	0	-	-
Amortización de Préstamos	5	0	0	0	0	14	5	8	3	0	50	4	4	6	20,0	-30,3
<b>TRANSFERENCIAS</b>	<b>1 708</b>	<b>1 472</b>	<b>1 567</b>	<b>1 050</b>	<b>491</b>	<b>1 644</b>	<b>1 360</b>	<b>1 388</b>	<b>1 033</b>	<b>1 172</b>	<b>14 093</b>	<b>1 256</b>	<b>1 289</b>	<b>1 140</b>	<b>-33,3</b>	<b>26,4</b>
Transferencias	1 708	1 472	1 567	1 050	491	1 644	1 360	1 388	1 033	1 172	14 093	1 256	1 289	1 140	-33,3	26,4
<b>FINANCIAMIENTO</b>	<b>0</b>	<b>0</b>	<b>0</b>	<b>0</b>	<b>0</b>	<b>0</b>	<b>0</b>	<b>0</b>	<b>0</b>	<b>0</b>	<b>22 286</b>	<b>0</b>	<b>0</b>	<b>3</b>	<b>-</b>	<b>-100,0</b>
Saldo de Balance	0	0	0	0	0	0	0	0	0	0	22 286	0	0	3	-	-100,0
<b>INGRESOS POR FUENTE DE FINANCIAMIENTO</b>	<b>19 639</b>	<b>19 337</b>	<b>15 395</b>	<b>16 719</b>	<b>24 195</b>	<b>18 088</b>	<b>18 750</b>	<b>17 954</b>	<b>18 075</b>	<b>21 704</b>	<b>244 685</b>	<b>17 491</b>	<b>20 745</b>	<b>22 542</b>	<b>14,8</b>	<b>-18,4</b>
Recursos Ordinarios (Asig. Presupuestaria MEF)	14 879	14 250	10 321	11 829	19 736	11 985	12 918	11 894	12 593	16 850	161 438	12 924	15 966	16 845	13,2	17,1
Canon y sobre canon	2 460	2 926	3 086	3 459	3 122	3 397	3 680	3 984	3 961	3 052	59 254	2 602	2 855	3 837	56,0	-67,5
Recursos Directamente Recaudados	590	689	421	380	846	1 061	792	689	488	632	9 563	709	635	720	21,9	-42,1
Donaciones y Transferencias	1 228	720	1 001	194	320	865	311	260	168	137	6 016	394	427	278	-77,4	-46,1
Recursos por Privatización y Concesiones	0	0	0	0	0	0	0	0	0	0	0	0	0	0	-	-
Fondo de Compensación Regional	480	752	565	857	171	779	1 049	1 128	865	1 035	8 414	862	862	862	79,4	112,9

Fuente: Gerencia de Planificación y Presupuesto - Gobierno Regional de Ucayali.

1 / Preliminar.



**CUADRO N° 20**

**UCAYALI: EJECUCIÓN DE GASTOS DEL GOBIERNO REGIONAL 2004 - 2005 1/**

(En Miles nuevos soles)

	2004										TOTAL 2004	2005			Var.% 2004/2005	
	Mar.	Abr.	May.	Jun.	Jul.	Ago.	Set.	Oct.	Nov.	Dic.		Ene.	Feb.	Mar.	Mar.	Ene.-Mar.
<b>TOTAL DE GASTOS DEL GOBIERNO REGIONAL</b>	<b>19 628</b>	<b>21 342</b>	<b>15 268</b>	<b>16 603</b>	<b>24 785</b>	<b>16 671</b>	<b>17 888</b>	<b>17 883</b>	<b>18 109</b>	<b>26 291</b>	<b>224 235</b>	<b>15 012</b>	<b>19 683</b>	<b>20 113</b>	<b>2,5</b>	<b>11,0</b>
<b>GASTOS CORRIENTES</b>	<b>16 384</b>	<b>16 330</b>	<b>12 493</b>	<b>13 060</b>	<b>21 665</b>	<b>13 593</b>	<b>14 290</b>	<b>13 316</b>	<b>14 115</b>	<b>19 060</b>	<b>180 971</b>	<b>13 824</b>	<b>17 503</b>	<b>18 250</b>	<b>11,4</b>	<b>15,2</b>
Personal y Obligaciones	12 940	11 358	8 836	9 791	17 210	9 916	10 817	9 880	10 375	13 960	135 407	10 966	13 410	14 855	14,8	17,9
Obligaciones Previsionales	1 362	2 166	1 362	1 362	1 866	1 390	1 395	1 416	1 589	1 829	18 546	1 430	2 007	1 448	6,3	17,1
Bienes y Servicios	2 040	2 581	2 136	1 868	2 274	2 060	2 035	1 941	2 069	3 156	25 517	1 362	1 968	1 785	-12,5	-5,2
Otros Gastos Corrientes	42	225	159	39	315	227	43	79	82	115	1 501	66	118	162	285,7	59,4
<b>GASTOS DE CAPITAL</b>	<b>3 244</b>	<b>5 012</b>	<b>2 775</b>	<b>3 543</b>	<b>3 120</b>	<b>3 078</b>	<b>3 598</b>	<b>4 567</b>	<b>3 994</b>	<b>7 231</b>	<b>43 264</b>	<b>1 188</b>	<b>2 180</b>	<b>1 863</b>	<b>-42,6</b>	<b>-17,6</b>
Inversiones	3 224	4 898	2 643	3 514	2 992	2 958	3 540	4 527	3 916	7 145	42 408	1 157	2 073	1 810	-43,9	-19,7
Inversiones Financieras	0	0	0	0	0	0	0	0	0	0	0	0	0	0	-	-
Otros Gastos de Capital	20	114	132	29	128	120	58	40	78	86	856	31	107	53	165,0	169,0
<b>SERVICIO DE LA DEUDA</b>	<b>0</b>	<b>0</b>	<b>0</b>	<b>0</b>	<b>0</b>	<b>0</b>	<b>0</b>	<b>0</b>	<b>0</b>	<b>0</b>	<b>0</b>	<b>0</b>	<b>0</b>	<b>0</b>	<b>-</b>	<b>-</b>
Intereses	0	0	0	0	0	0	0	0	0	0	0	0	0	0	-	-
Amortización	0	0	0	0	0	0	0	0	0	0	0	0	0	0	-	-
<b>GASTOS POR FUENTE DE FINANCIAMIENTO</b>	<b>19 628</b>	<b>21 342</b>	<b>15 268</b>	<b>16 603</b>	<b>24 785</b>	<b>16 671</b>	<b>17 888</b>	<b>17 883</b>	<b>18 109</b>	<b>26 291</b>	<b>224 235</b>	<b>15 012</b>	<b>19 683</b>	<b>20 113</b>	<b>2,5</b>	<b>11,0</b>
Recursos Ordinarios	14 879	14 250	10 321	11 829	19 736	11 985	12 918	11 894	12 593	16 850	161 438	12 924	15 966	16 845	13,2	17,1
Canon y sobrecanon	3 252	4 693	2 720	3 078	2 999	3 000	3 186	3 441	3 989	5 903	39 374	1 507	1 960	2 135	-34,4	-12,0
Recursos Directamente Recaudados	632	747	669	618	657	682	568	913	773	1 744	9 258	576	636	583	-7,8	-4,9
Donaciones y Transferencias	394	901	1 116	234	914	525	289	249	316	348	5 767	0	579	427	8,5	14,9
Recursos por Privatización y Concesiones	0	0	0	0	0	0	0	0	0	0	0	0	0	0	-	-
Fondo de Compensación Regional	471	752	442	844	480	480	927	1 385	439	1 447	8 399	5	542	123	-73,9	-44,3

Fuente: Gerencia de Planificación y Presupuesto - Gobierno Regional de Ucayali.

1 / Preliminar.

**CUADRO N° 21**

**UCAYALI: PROGRAMA DE INVERSIONES DEL GOBIERNO REGIONAL 2004 - 2005 1/**

**(En Miles nuevos soles)**

	2004										TOTAL 2004	2005			Varia.% 2005/2004	
	Mar.	Abr.	May.	Jun.	Jul.	Ago.	Set.	Oct.	Nov.	Dic.		Ene.	Feb.	Mar.	Mar.	Ene.-Mar.
<b>TOTAL DE INVERSIONES POR SECTORES</b>	<b><u>3 221</u></b>	<b><u>4 899</u></b>	<b><u>2 809</u></b>	<b><u>3 514</u></b>	<b><u>2 992</u></b>	<b><u>2 958</u></b>	<b><u>3 538</u></b>	<b><u>4 527</u></b>	<b><u>3 918</u></b>	<b><u>7 145</u></b>	<b><u>42 572</u></b>	<b><u>1 157</u></b>	<b><u>2 073</u></b>	<b><u>1 810</u></b>	<b><u>-43,8</u></b>	<b><u>-19,6</u></b>
ADMINISTRACIÓN Y PLANEAMIENTO	540	2 181	301	303	579	421	328	320	420	775	6 847	501	533	307	-43,1	10,0
AGRARIA	19	62	28	117	212	149	108	96	115	738	1 700	0	97	181	852,6	270,7
ASISTENCIA Y PREVISIÓN SOCIAL	8	8	0	161	71	33	33	28	5	53	434	0	0	22	175,0	-47,6
COMUNICACIONES	0	0	0	0	60	67	0	50	33	92	302	0	0	0	-	-
EDUCACIÓN Y CULTURA	474	537	259	951	509	861	1 302	717	964	3 013	10 312	238	311	316	-33,3	-27,9
ENERGÍA Y RECURSOS MINERALES	929	869	525	305	305	406	519	602	277	358	5 843	4	219	96	-89,7	-81,0
INDUSTRIA, COMERCIO Y SERVICIOS	20	7	44	37	57	164	84	194	96	198	925	8	49	9	-55,0	50,0
PESCA	311	55	12	7	56	18	63	48	65	38	761	20	20	90	-71,1	-67,4
SALUD Y SANEAMIENTO	129	274	246	52	363	256	129	365	496	474	2 872	211	579	519	302,3	503,2
TRABAJO	10	40	0	91	69	1	10	57	40	28	346	0	0	11	10,0	10,0
TRANSPORTE	745	866	1 394	1 485	711	582	962	2 050	1 407	1 378	12 189	175	265	259	-65,2	-48,4
VIVIENDA Y DESARROLLO URBANO	36	0	0	5	0	0	0	0	0	0	41	0	0	0	-100,0	-100,0

Fuente: Gerencia de Palnificación y Presupuesto - Gobierno Regional de Ucayali.

1 / Preliminar.