

## PRESENTACIÓN

La **inflación** mensual de la ciudad de Moyobamba fue de 0,31 por ciento, acumulando durante el año 2005 una tasa de -0,37 por ciento. La variación mensual se dio principalmente en alimentos y bebidas; así como en transportes y comunicaciones.

El **tipo de cambio** bancario, se cotizó en el mes de diciembre a S/. 3,425 por dólar, en la venta, mostrando una depreciación mensual de 1,4 por ciento y anual de 4,4 por ciento.

El VBP **agropecuaria** se incrementó 2,9 por ciento, ante el buen desempeño pecuario (17,6 por ciento) que resultó de los mayores volúmenes de carne y huevos; y compensaron la disminución del producto agrícola (-1,3 por ciento), afectado principalmente por menor producción de caña de azúcar y palma aceitera. En la **pesca**, la producción interna se mantuvo en 11 t. La **manufactura** logró una ligera recuperación, ligada a la mayor producción de aceite y manteca de palma; así como madera aserrada por mayor abastecimiento de materia prima, dinamismo de las exportaciones e incremento del consumo interno. Se registró en cambio menor producción de cemento, por menor demanda. En **turismo**, el número de arribos disminuyó 2,2 por ciento, respecto a diciembre 2004; pero se incrementó el número de pernoctaciones en 10,4 por ciento, debido al incremento de la permanencia promedio.

La evolución de la producción durante el año 2005, muestra buenos resultados en los sectores agropecuario, pesca y turismo; pero negativos en la industria manufacturera, principalmente de derivados de palma aceitera, cemento y madera.

En diciembre las **importaciones** por la aduana de Tarapoto sumaron US\$ 341 mil, importe mayor en 595,9 por ciento al de igual mes del 2004. Se importó bienes de capital para la agricultura (cosechadoras de arroz) desde Brasil. Las exportaciones del año 2005 ascendieron a US\$ 1,2 millones, lo que equivale a un incremento anual de 3,3 por ciento.

La **recaudación tributaria** se contrajo en 13,1 por ciento en diciembre, lo que significó su cuarta caída consecutiva, respecto a los niveles mensuales del 2004. Cayó principalmente la recaudación de los tributos internos, particularmente el IGV y el IR. En cuanto a la recaudación acumulada, creció 4,1 por ciento, debido principalmente a la mayor captación del Impuesto a la Renta (14,8 por ciento).

El saldo de **colocaciones** del Sistema Financiero de Loreto fue de S/. 245,4 millones y registró un crecimiento real anual de 8,7 por ciento, explicado por el crecimiento del crédito de las empresas no bancarias (13,3 por ciento real) principalmente a pequeñas y micro empresas; Como también de las empresas bancarias (5,5 por ciento). El saldo de **depósitos** ascendió a S/. 167,1 millones, lo que representa un crecimiento real de 1,4 por ciento, debido a la mayor captación de depósitos en moneda nacional (3,8 por ciento), de ahorro (1,1 por ciento) y plazo (10,3 por ciento); ya que cayeron los depósitos a la vista en dicha denominación (-3,6 por ciento). Al 31 de diciembre, el 64 por ciento de los depósitos se encontraba en nuevos soles y el 36 por ciento en dólares.

La **tasa de interés** preferencial promedio a 90 días subió a 4,4 por ciento en soles, también la de dólares a 5,5 por ciento. La de sobregiros en soles permaneció en 31,7 por ciento, pero la de dólares bajó a 23,5 por ciento. La TAMN cayó a 23,6 por ciento, al tiempo que la TAMEX subió a 10,4 por ciento. Referente a las tasas pasivas, la TIPMN y la TIPMEX permanecieron en 2,6 y 1,8 por ciento, respectivamente.

El **empleo** urbano habría crecido 8,3 por ciento, respecto a diciembre 2004, por generación de puestos de trabajo en los sectores primarios (43,8 por ciento); electricidad y agua (14,3 por ciento) y, comercio (6,7 por ciento).

La ejecución mensual de gastos del **Gobierno Regional de San Martín** ascendió a S/. 62 millones, 90,4 por ciento mayor respecto a diciembre 2004, debido a que se incrementó tanto el gasto corriente (23,6 por ciento) como el de capital (424,9 por ciento), en el rubro Otros Gastos de Capital. La ejecución anual de gastos ascendió a S/. 361,1 millones y superó en 14,9 por ciento a lo ejecutado el año 2004. En cuanto a la ejecución mensual del Programa de Inversiones sumó S/. 6,1 millones, y S/. 45,4 millones durante el año 2005, registrando incrementos de 13,9 y 9,0 por ciento, al haberse destinado mayores recursos a los sectores Agraria y Salud y Saneamiento.

## I. INFLACIÓN Y TIPO DE CAMBIO.

### 1. Inflación.

El IPC de la ciudad de Moyobamba registró un incremento mensual de 0,31 por ciento. Con lo cual la inflación del año 2005 se ubicó en -0,37 por ciento. La variación mensual fue influida por incrementos de precios en los subgrupos carnes y preparados de carnes (4,8 por ciento); café, té y cacao (4,1 por ciento), leguminosas y derivados (2,9 por ciento) y servicio de transporte (3,0 por ciento); así como disminuciones en hortalizas y legumbres frescas (-10,3 por ciento), servicio telefónico (-3,1 por ciento), tubérculos y raíces (-1,0 por ciento); pan y cereales (-0,7 por ciento); entre otros.

La inflación anual obedeció a disminuciones en los precios de pan y cereales (-29,5 por ciento), servicio telefónico (-7,9 por ciento), leche, quesos y huevos (-3,8 por ciento) y mantenimiento del hogar (-2,6 por ciento); contrarrestada por aumentos en tubérculos y raíces (29,0 por ciento), frutas (23,3 por ciento), azúcar (14,8 por ciento), combustibles y lubricantes (13,7 por ciento), leguminosas y derivados (13,4 por ciento), combustibles (9,5 por ciento), hortalizas y legumbres frescas (6,9 por ciento), pescados y mariscos (5,6 por ciento), principalmente.

MOYOBAMBA: TASA DE INFLACIÓN MENSUAL Y ACUMULADA

GRANDES GRUPOS DE CONSUMO	PONDERACION (%)	Variación Porcentual (%)			
		Mensual Dic. 04	Mensual Dic. 05	Anual 2004	Anual 2005
Indice General	100,00	0,23	0,31	3,81	-0,37
Alimentos y Bebidas	55,23	-0,24	0,43	5,62	-2,83
Vestido y Calzado	7,66	0,00	0,00	-0,69	0,00
Alq., Viv., Combustible y Electricidad.	13,53	1,60	-0,01	6,22	4,20
Mueb., Ens., y Mant. De Vivienda.	5,75	0,00	0,00	-0,67	-1,33
Cuidado, Conservación de la Salud	1,82	0,56	0,50	0,55	0,50
Transportes y Comunicaciones	6,48	1,79	1,40	2,06	8,58
Esparc., Diversión y Servicio Cultural	3,49	-0,40	0,00	0,83	-0,14
Otros Bienes y Servicios	6,05	0,00	-0,15	-1,44	-0,49

Fuente: Instituto Nacional de Estadística e Informática - Moyobamba.

Los subgrupos que experimentaron las principales variaciones de precios durante el año 2005 se muestran en el siguiente cuadro. Asimismo, en el gráfico, la evolución anualizada de la inflación de Moyobamba, la misma que se mantuvo por debajo de la de Lima Metropolitana, desde el segundo trimestre del año.

### PRINCIPALES VARIACIONES ACUMULADAS

A nivel de Subgrupos

AUMENTOS		DISMINUCIONES	
Tubérculos y raíces	28,96	Pan y Cereales	-29,54
Frutas	23,27	Servicio telefónico	-7,90
Azúcar	14,75	Leche, Queso y Huevos	-3,83
Combustibles y lubricantes	13,73	Cuidados y efectos Personales	-0,74

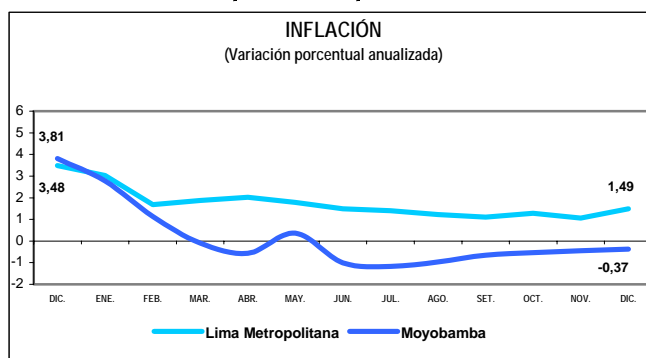

## 2. Tipo de cambio.

En diciembre 2005 la cotización promedio del tipo de cambio bancario fue de S/. 3,425 por dólar, en la venta, produciéndose una depreciación mensual de 1,4 por ciento y anual de 4,4 por ciento, al revertirse la tendencia apreciatoria en el último trimestre. En cuanto a los tipos de cambio reales, bilateral y multilateral, registraron depreciaciones mensuales de 0,8 por ciento y 1,3 por ciento respectivamente.

TIPO DE CAMBIO BANCARIO						
	Tipo de Cambio Promedio 1/				Indice Tipo de Cambio Real Var. % Mensual	
	Compra	Venta	Var. % Mensual	Var. % Anualizada	Bilateral 2/	Multilateral 3/
2004	3,412	3,413				
DIC	3,280	3,282	-0,9	-5,5	-1,2	0,7
2005	3,296	3,297				
ENE	3,267	3,269	-0,4	-5,7	-0,3	-0,5
FEB	3,258	3,260	-0,3	-6,4	0,5	0,4
MAR	3,258	3,260	0,0	-5,9	0,1	-0,1
ABR	3,257	3,259	0,0	-6,1	0,5	-0,2
MAY	3,254	3,256	-0,1	-6,7	-0,3	-0,2
JUN	3,252	3,253	-0,1	-6,5	-0,3	-1,2
JUL	3,251	3,253	0,0	-5,5	0,3	-0,2
AGO	3,257	3,258	0,2	-4,1	0,9	1,7
SET	3,307	3,308	1,6	-1,5	2,9	2,5
OCT	3,380	3,382	2,2	1,8	2,3	1,4
NOV	3,375	3,377	-0,1	2,0	-1,0	-1,0
DIC	3,423	3,425	1,4	4,4	0,8	1,3

1/ Corresponde al Tipo de Cambio Bancario Promedio Mensual del Sistema Bancario.

2/ Considera el índice de precios de los Estados Unidos de América. Mide el grado de depreciación real (base 1994 =100)

3/ Considera los índices de nuestros 20 principales socios comerciales. Mide el grado de depreciación real (base 1994 =100).

### TIPO DE CAMBIO BANCARIO VENTA Nuevos soles / Dólar

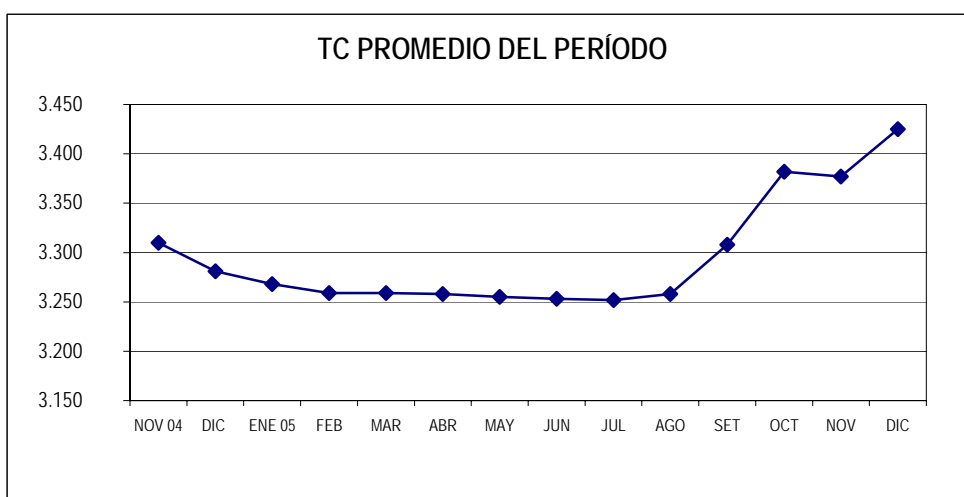

## II. PRODUCCIÓN SECTORIAL

### 1. Producción Agropecuaria

Las condiciones meteorológicas registraron anomalías positivas en la mayor parte de la región San Martín, durante diciembre. Las precipitaciones fueron de regular intensidad, ubicándose dentro de sus promedios mensuales multianuales, sin ocasionar condiciones adversas para las siembras y cosechas de la mayoría de cultivos.

**El Valor Bruto de la Producción Agropecuaria (VBP)**, se incrementó en 2,9 por ciento respecto a diciembre 2004, como resultado del buen desempeño pecuario (17,6 por ciento), pese al declive registrado en el subsector agrícola (-1,3 por ciento), debido a la menor producción de caña de azúcar (-3,2 por ciento) y palma aceitera (-28,2 por ciento), por menor superficie cosechada y bajo rendimiento; por su parte, la producción pecuaria incrementó sus volúmenes de carne (18,0 por ciento), sobresaliendo la de aves, por factores de estacionalidad y mayor demanda en las fiestas navideñas y de fin de año. Creció asimismo la producción de huevos (34,7 por ciento), ante el sostenido crecimiento de su demanda y a que el maíz, principal insumo que utilizan estas crianzas, es de fácil disponibilidad en el mercado regional.

El VBP agropecuaria acumulado durante el año 2005, creció 11,6 por ciento relativo al año anterior, debido al aporte positivo de los subsectores agrícola (10,2 por ciento) y pecuario (21,9 por ciento); el primero nombrado, por los mayores volúmenes obtenidos en la producción de arroz cáscara (26,2 por ciento), plátano (2,3 por ciento), maíz amarillo (0,6 por ciento) y café (16,6 por ciento); y el segundo por incremento en sus rubros carne (22,5 por ciento), leche (8,9 por ciento) y huevos (33,1 por ciento).

En el mes de diciembre, se sembraron 5 534 Has., superficie menor en 2 224 Has. ó 28,7 por ciento, respecto a la instalada en diciembre 2004. Los cultivos que registraron menores siembras fueron arroz cáscara (-35,2 por ciento) y caña de azúcar (-30 por ciento), principalmente. En el caso del arroz cáscara la siembra disminuyó porque existe stock en los molinos y han disminuido el ritmo de pilado y habilitación de micro créditos; con la finalidad de lograr que se incremente el precio.

Las entidades financieras, municipalidades, ONG's y molineros, continúan habilitando al sector agrícola; en todos los casos se prefiere dar financiamiento a productores organizados en cadenas productivas. Agrobanco viene otorgando créditos a los productores de arroz y café; así como a algunos ganaderos organizados cuya comercialización está garantizada. La distribución de productos agropecuarios se ha venido desarrollando normalmente en San Martín, en los diferentes mercados de destino.

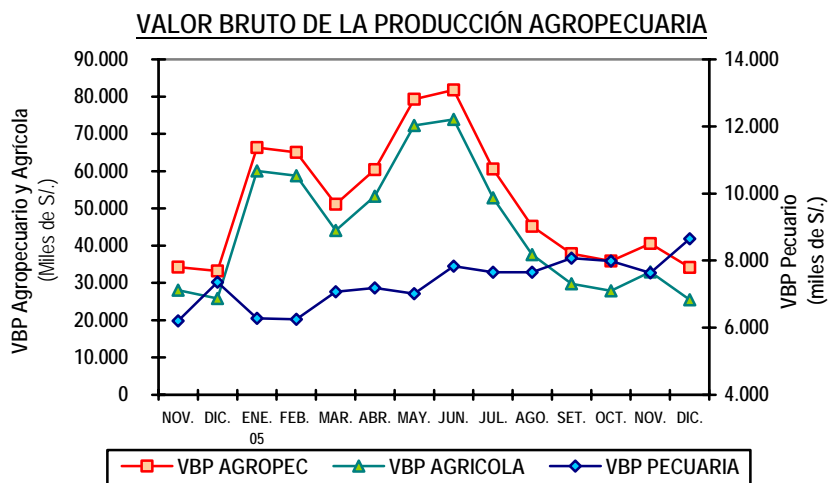

## SAN MARTÍN: PRODUCCIÓN AGRÍCOLA DE PRINCIPALES CULTIVOS.

Rubros	PRODUCCIÓN (TM)				SIEMBRAS (HA)			
	Dic. 2004	Dic. 2005	Ene.- Dic. 2004	Ene.- Dic. 2005	Dic. 2004	Dic. 2005	Aqo.- Dic. 2004-2005	Aqo.- Dic. 2005-2006
<b>TOTAL</b>	<b>95 472</b>	<b>92 273</b>	<b>1 441 514</b>	<b>1 530 657</b>	<b>7 758</b>	<b>5 534</b>	<b>78 195</b>	<b>60 547</b>
Arroz	17 004	23 086	418 810	528 746	5 847	3 788	33 363	25 463
Frijol g. Seco	82	0	3 136	4 208	122	65	566	615
Frijol Chiclayo	61	75	1 606	1 309	79	62	468	350
Plátano	24 964	25 234	289 490	296 278	122	124	878	1 077
Yuca	8 539	5 417	61 351	59 768	333	336	2 064	2 530
Limón sutil	54	51	4 424	4 170	0	0	2	5
Limón dulce	7	14	276	243	0	0	0	0
Naranja	107	111	17 417	15 942	5	1	45	5
Papaya	3 357	3 422	40 612	40 848	8	0	57	98
Mandarina	3	16	1 436	1 438	0	0	0	0
Mango	2 260	717	3 634	2 317	0	0	0	0
Piña	4 383	3 042	10 338	11 385	12	14	33	27
Sachapapa	10	18	134	122	0	1	4	6
Palto	7	80	819	713	0	0	0	0
Cocotero	1 016	825	11 208	10 852	0	0	0	0
Tomate	394	272	3 953	3 391	30	24	147	142
Vid	50	34	1 115	1 359	2	0	13	0
Maní	24	17	687	428	33	33	135	128
Pijuayo	0	0	10 674	10 672	0	0	0	15
Caña azúcar	12 847	12 432	149 597	143 829	20	14	180	71
Maíz amarillo	1 062	2 054	144 466	145 302	110	154	35 659	28 172
Palma aceitera	18 119	13 017	177 728	152 924	0	0	500	0
Cacao	115	226	2 742	3 357	281	57	2 878	595
Café	0	0	30 206	35 224	7	20	264	289
Soya	66	5	157	198	4	6	149	28
Camu Camu	0	0	120	120	0	0	0	0
Algodón	0	0	6 318	4 704	736	823	761	833
Tabaco	0	0	279	389	0	6	0	64
Otros	941	2 108	48 781	50 421	7	6	31	34

Fuente: Dirección Regional Agraria San Martín.

## SAN MARTÍN: PRODUCCIÓN PECUARIA

(Toneladas)

Rubros	Dic. 2004	Dic. 2005	Ene.- Dic. 2004	Ene.- Dic. 2005
<b>TOTAL</b>	<b>3 265</b>	<b>3 665</b>	<b>33 010</b>	<b>39 241</b>
Carne	1 937	2 284	18 731	22 942
Leche	1 064	1 026	11 186	12 182
Huevos	264	355	3 093	4 117

Fuente: Oficina de Información Agraria

## 2. Producción Pesquera

En diciembre, la producción interna de pescado para consumo humano fue de 11 t., habiéndose incrementado en apenas 0,9 por ciento respecto a diciembre 2004. La mayor cantidad de pescado se desembarcó en estado seco-salado. Los mayores volúmenes fueron de las especies tilapia y gamitana. Para satisfacer la demanda interna, se desembarcó producción extraregional por 191 t.

Durante el año 2005 la producción interna fue de 179 t, habiéndose incrementado en 43,6 por ciento respecto al año anterior. El volumen ingresado de otras regiones alcanzó 2 492 t., lo que equivale a un crecimiento de 17,5 por ciento.

**SAN MARTÍN: INDICADORES SECTOR PESQUERO**  
(Toneladas)

	Dic. 2004	Dic. 2005	Ene.- Dic. 2004	Ene.- Dic. 2005
<b>OFFERTA TOTAL</b>	<b>185</b>	<b>203</b>	<b>2 245</b>	<b>2 671</b>
<b>Ingreso extra regional</b>	<b>174</b>	<b>191</b>	<b>2 120</b>	<b>2 492</b>
Fresco	107	122	1 180	1 585
Salpreso	19	12	260	206
Seco salado	48	57	680	701
<b>Producción interna</b>	<b>11</b>	<b>11</b>	<b>125</b>	<b>179</b>
Fresco	11	11	125	179

Fuente: Dirección Regional de la Producción – San Martín.

### 3. Producción Industrial.

La producción industrial de San Martín mostró un ligero repunte en el mes de diciembre de 2005, respecto al comparable anterior, gracias a que la producción de madera aserrada creció en 93,1 por ciento y la de derivados de palma aceitera en 5,5 por ciento, vinculada a la mayor producción de aceite (44,1 por ciento); pues disminuyó la de manteca y jabón en 27,2 y 24,3 por ciento, respectivamente, ante la disminución del consumo, tal como lo indican sus menores volúmenes de ventas, principalmente de manteca. El crecimiento en madera aserrada se atribuye a la mayor disponibilidad de materia prima movilizada de las concesiones y permisos forestales; como al dinamismo de la demanda externa e interna. Por el contrario, la menor producción de cemento (-23,5 por ciento), se atribuye al menor consumo en el mercado de influencia de la empresa, como se deduce de los menores volúmenes de ventas y despachos (-32,4 y -18,5 por ciento, respectivamente). Finalmente, por sexto mes consecutivo no se reportó producción de parquet.

Durante el año 2005 la producción industrial presentó un balance negativo en San Martín, incidió en ello la menor producción de derivados de palma aceitera (-8,2 por ciento) vinculado a la menor producción de aceite y manteca (-10,8 y -6,6 por ciento, respectivamente), cuya menor demanda se deduce de los menores volúmenes de ventas. Por el contrario, en el rubro jabón, la producción creció 2,5 por ciento. También disminuyó la producción anual de cemento (-4,7 por ciento) y de madera aserrada (-2,3 por ciento). En el caso de cemento se atribuye a la menor demanda interna, por menor construcción, lo que se expresa en los menores volúmenes de venta en la zona de influencia de la planta de Rioja (-11,7 por ciento), que incluye los mercados de Tarapoto, Rioja, Amazonas e Iquitos y Yurimaguas; sólo en esta última, las ventas fueron crecientes. El declive observado en madera aserrada se debería a la menor disponibilidad de materia prima (madera en trozas). En cuanto a la línea industrial del parquet, se registra una disminución de 49,1 por ciento, debido a que, desde julio último, no se estaría produciendo.

**SAN MARTÍN: INDICADORES DE LA PRODUCCIÓN INDUSTRIAL**

Líneas industriales	Unidad Medida	Dic. 2004	Dic. 2005	Ene. – Dic. 2004	Ene. – Dic. 2005
Manteca de palma	T.M.	1 074	782	15 130	14 131
Aceites de palma	T.M.	1 132	1 631	20 545	18 333
Jabón	T.M.	284	215	2 618	2 684
Cemento	T.M.	13 092	10 011	133 002	126 689
Madera aserrada.	M <sup>3</sup>	2 534	4 892	33 310	32 540
Parquet.	M <sup>3</sup>	58	0	684	348

Fuente: Encuesta a empresas industriales e INRENA.

**SAN MARTÍN: PRODUCCIÓN DE ACEITE DE PALMA**

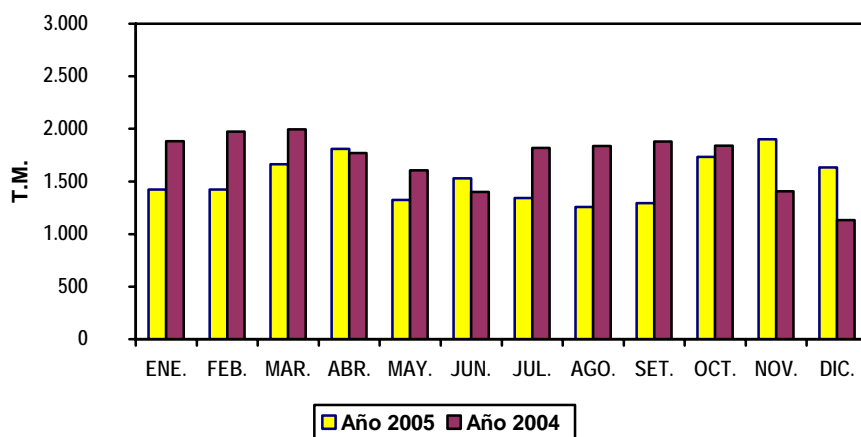

**SAN MARTÍN: PRODUCCIÓN DE JABÓN**

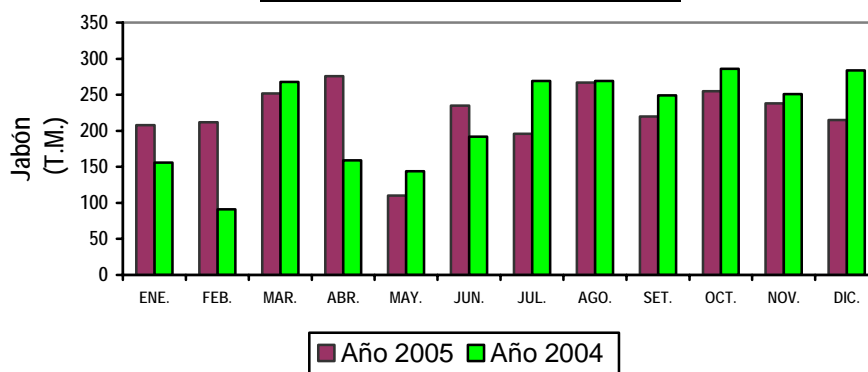

**SAN MARTÍN: PRODUCCIÓN DE MANTECA DE PALMA**

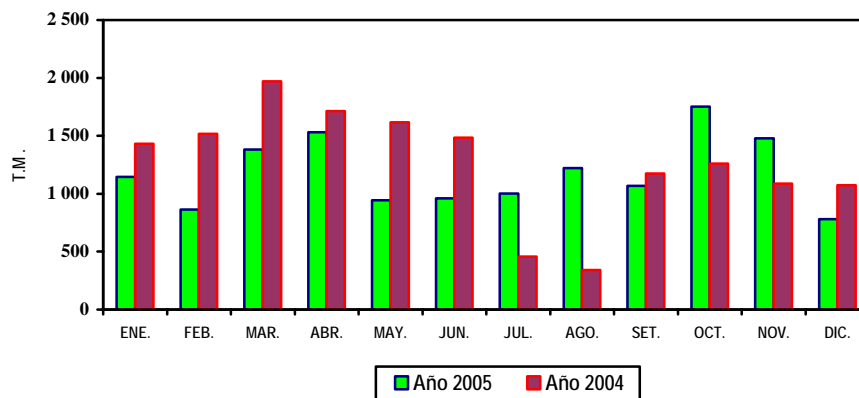

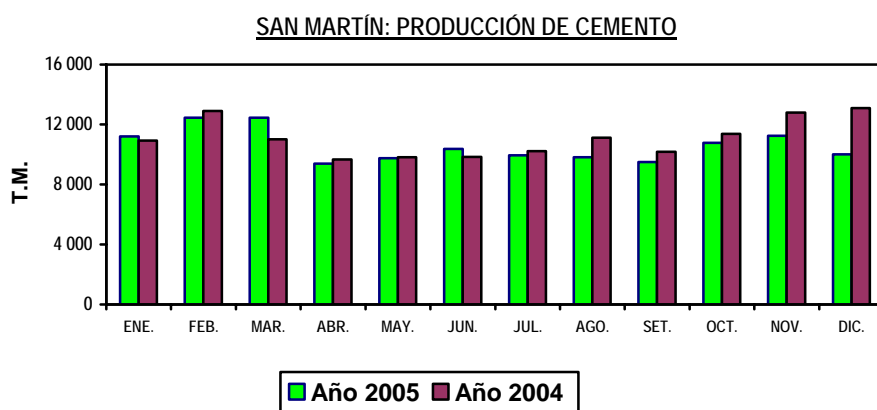

#### 4. Actividad Turística

De acuerdo al reporte de diciembre de la Dirección Regional de Turismo, el número de arribos a establecimientos de hospedaje de la región San Martín habría disminuido 2,2 por ciento, con relación a diciembre 2004; habiéndose incrementado sin embargo el número de pernoctaciones en 10,4 por ciento, gracias al aumento del período de permanencia promedio de 1,4 a 1,6 días. La disminución de arribos se dio tanto en los visitantes nacionales (-2,2 por ciento) como extranjeros (-3,6 por ciento). Contrariamente, el número de pernoctaciones aumentó tanto en el turismo interno (9,1 por ciento), como receptivo (55,3 por ciento). Cabe precisar que los arribos de visitantes nacionales representaron el 98,2 por ciento del total, los mismos que se registraron en un 58,0 por ciento en la ciudad de Tarapoto, 17,3 por ciento en Moyobamba, 10,9 por ciento en Tocache y la diferencia en otras ciudades. Los turistas extranjeros sólo representaron el 2,8 por ciento del total de arribos a la Región San Martín.

El acumulado de arribos registrados por establecimientos de hospedaje durante el año 2005, fue de 224 957 visitantes, lo cual significó un crecimiento de 11,7 por ciento respecto al año 2004. De igual forma, las pernoctaciones crecieron 10,3 por ciento, habiéndose dado el mayor crecimiento relativo en el turismo receptivo (30 por ciento en arribos y 44,6 en pernoctaciones). En el turismo interno el acumulado de arribos creció 11,3 por ciento y 9,1 por ciento el de pernoctaciones.

**SAN MARTÍN: ARRIBOS Y PERNOCTACIONES**

TOTAL	DIC. 2004	DIC. 2005	Ene.-Dic. 2004	Ene.-Dic. 2005
<b>Arribos</b>	<b>19 831</b>	<b>19 388</b>	<b>201 409</b>	<b>224 957</b>
Nacionales	19 470	19 040	197 214	219 503
Extranjeros	361	348	4 195	5 454
<b>Pernoctaciones</b>	<b>28 176</b>	<b>31 096</b>	<b>297 306</b>	<b>327 954</b>
Nacionales	27 416	29 916	287 403	313 630
Extranjeros	760	1 180	9 903	14 324

Fuente: Dirección Regional de Comercio Exterior y Turismo - San Martín.



### III. SECTOR EXTERNO

#### 1. Importaciones aduana de Tarapoto.

Luego de cuatro meses de no haberse efectuado compras de bienes al exterior por la aduana de Tarapoto, en diciembre se adquirió por US\$ 341 mil, importe mayor en US\$ 292 mil (595,9 por ciento) respecto a igual mes del 2004. Se importó bienes de capital para la agricultura desde Brasil, específicamente 5 máquinas cosechadoras de arroz. Con ello durante el año 2005 se acumularon importaciones por US\$ 1,2 millones, lo cual representó un aumento de 3,3 por ciento respecto al año anterior.

ADUANA DE TARAPOTO: VALOR FOB DE LAS IMPORTACIONES (US\$ MILES)

	Dic. 2004	Dic. 2005	Ene. - Dic. 2004	Ene. - Dic. 2005
Total Importaciones	49	341	1 113	1 150
Bienes de consumo	0	0	0	2
Materias primas	0	0	3	1
Bienes de capital	49	341	1 110	1 147

Fuente: BCRP. Oficina Principal - Lima.

### IV. SECTOR FISCAL.

#### 1. Recaudación Tributaria

La recaudación tributaria mensual disminuyó 13,1 por ciento respecto a diciembre 2004, marcado su cuarta caída consecutiva, explicada por el menor rendimiento de los tributos internos (-14,4 por ciento), principalmente el impuesto general a las ventas (IGV) y el impuesto a la renta (IR). Los ingresos tributarios cayeron 14,4 por ciento, incidiendo en ello, la menor recaudación del IGV (-14,6 por ciento), por menor recaudación del IGV interno, vinculado a operaciones internas por cuenta propia; y de impuesto a renta (-14,8 por ciento), asociado a los menores pagos a cuenta en rentas de tercera categoría; atenuados por el impacto neto de la recaudación del impuesto temporal a los activos netos (ITAN).

La recaudación tributaria del año 2005 totalizó S/. 45,9 millones en San Martín, este nivel representó el 0,1 por ciento del total recaudado en el país y superó en S/. 1,8 millones (4,1 por ciento) a lo recaudado durante el año anterior; al incrementarse el quantum del impuesto a la renta en S/. 3,9 millones, lo que contrarrestó la caída en el IGV (-S/. 1,8 millones) y otros ingresos tributarios (-S/ 1,2 millones). Desde setiembre, la recaudación mensual presenta niveles menores a los del año anterior, contrariamente a lo acontecido de enero a agosto.

SAN MARTÍN: RECAUDACIÓN TRIBUTARIA DEL GOBIERNO CENTRAL

(Miles de nuevos soles)

Tributos	Dic. 2004	Dic. 2005	Ene.- Dic. 2004	Ene.- Dic. 2005
<b>Total (I+II)</b>	<b>4 069</b>	<b>3 535</b>	<b>44 084</b>	<b>45 912</b>
<b>I. Ingresos tributarios</b>	<b>4 036</b>	<b>3 452</b>	<b>43 651</b>	<b>44 915</b>
1. Impuesto a la renta	2 595	2 210	26 478	30 384
2. Impuestos a la importación	9	56	56	165
3. <u>Impuesto General a las Ventas</u>	<u>1 073</u>	<u>917</u>	<u>12 705</u>	<u>11 150</u>
- Interno	1 072	915	12 677	10 909
- Importaciones	1	2	26	215
- Promoción Municipal	0	0	2	26
4. Impuesto Selectivo al Consumo	0	0	22	1
5. Otros ingresos tributarios	359	269	4 390	3 215
<b>II. Ingresos no tributarios</b>	<b>33</b>	<b>83</b>	<b>433</b>	<b>997</b>

Fuente: SUNAT. - Aduanas - Oficina Zonal Tarapoto.

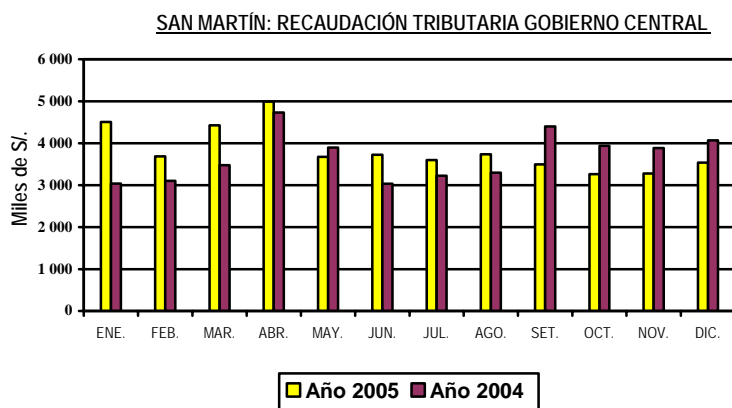

## V. CRÉDITO Y LIQUIDEZ

En el Sistema Financiero de San Martín, los saldos de colocaciones y depósitos hicieron un quiebre en su tendencia. El saldo de colocaciones disminuyó 0,1 por ciento, al caer los saldos netos de las empresas bancarias; en tanto que los depósitos crecieron 9,3 por ciento, ante el incremento de los depósitos de ahorro y plazo.

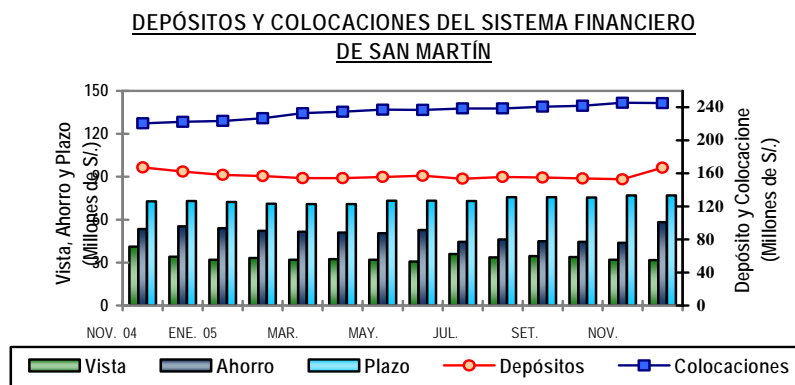

### 1. Colocaciones.

Al finalizar el año 2005, se registró un saldo de colocaciones de S/. 245,4 millones, el cual superó en 8,7 por ciento, en términos reales, a su similar del año anterior, gracias a la dinámica del crédito en las empresas no bancarias, que generó un crecimiento real de 13,3 por ciento, principalmente por colocaciones de las cajas municipales a pequeñas y micro empresas; como también de las empresas bancarias (5,5 por ciento). Cabe precisar que se observó mayor demanda de créditos en moneda nacional.

Las empresas no bancarias incrementaron su participación relativa de 41,5 a 43,3 por ciento respecto a diciembre 2004, a costo de la pérdida de participación de las entidades bancarias. El mayor crecimiento relativo se observó en la CMAC Piura (43,1 por ciento), por lo que aumentó su participación de 12,0 a 15,8 por ciento; luego en la CMAC Paíta (4,5 por ciento). La CRAC San Martín sólo creció 0,2 por ciento, viendo disminuida su participación en 1,8 puntos porcentuales.

La cartera atrasada del sistema financiero de San Martín ascendió a S/. 11,2 millones, cifra que representó el 4,6 por ciento de las colocaciones brutas. La misma, estuvo constituida por S/. 5,4 millones de créditos vencidos y S/. 5,8 millones de créditos en cobranza judicial. La morosidad promedio de los créditos en soles fue 4,8 por ciento y la de dólares 4,0 por ciento. Cabe precisar que el 77,9 por ciento de los créditos vencidos en moneda nacional (S/. 3,3 millones) fueron intermediados por el sistema no bancario.

**SAN MARTÍN: COLOCACIONES DEL SISTEMA FINANCIERO**  
(Saldos en miles de nuevos soles)

	DIC. 2004	NOV. 2005	DIC. 2005	Var. % Real Anual
<b>Total</b>	<b>222 363</b>	<b>245 710</b>	<b>245 356</b>	<b>8,7</b>
M. Nacional	156 513	174 798	172 883	8,8
M. Extranjera	65 850	70 912	72 473	8,4
<b>Empresas Bancarias</b>	<b>130 034</b>	<b>140 840</b>	<b>139 168</b>	<b>5,5</b>
Banco Continental	67 466	80 216	79 680	16,4
Banco de Crédito*	14 382	13 045	12 839	-12,1
Banco Interbank	31 224	33 910	33 598	6,0
Banco Del Trabajo	16 962	13 669	13 051	-24,2
<b>Empresas No Bancarias</b>	<b>92 329</b>	<b>104 870</b>	<b>106 188</b>	<b>13,3</b>
CRAC San Martín	50 515	51 144	51 382	0,2
CMAC Paita	15 107	15 303	16 020	4,5
CMAC Piura	26 707	38 423	38 786	43,1

Fuente: Entidades Financieras y SBS\*.

## 2. Depósitos y Obligaciones.

Finalizado diciembre los depósitos ascendían a S/. 167,1 millones, lo que representó un crecimiento real anual de 1,4 por ciento, generado por mayores captaciones en nuevos soles (3,8 por ciento); específicamente en las modalidades de depósitos en moneda nacional, en las modalidades ahorro (1,1 por ciento) y plazo (10,3 por ciento); ya que se registró caída en depósitos a la vista (-3,6 por ciento). El 64 por ciento de los depósitos totales se encuentra en nuevos soles y el 36 por ciento en dólares.

En San Martín, a diciembre, la distribución relativa de los depósitos del Sistema financiero era la siguiente: depósitos a plazo (46,1 por ciento), depósitos de ahorro (34,8 por ciento) y depósitos a la vista (19,1 por ciento). Merece destacar el incremento de la participación de los depósitos a plazo en moneda nacional de 24,5 a 26,6 por ciento.

**SAN MARTÍN: DEPÓSITOS Y OBLIGACIONES DEL SISTEMA FINANCIERO**  
(Saldos en miles de nuevos soles)

	DIC. 2004	NOV. 2005	DIC. 2005	Var. % Real Anual
<b>Total</b>	<b>162 408</b>	<b>152 907</b>	<b>167 062</b>	<b>1,4</b>
M. Nacional	101 488	98 039	106 891	3,8
M. Extranjera	60 920	54 868	60 171	-2,7
Depósitos a la vista	34 087	31 956	31 879	-7,9
Depósitos de ahorro	55 279	43 987	58 184	3,7
Depósitos a plazo	73 042	76 964	76 999	3,9
<b>Empresas Bancarias</b>	<b>94 899</b>	<b>85 011</b>	<b>99 338</b>	<b>3,1</b>
Banco Continental	51 238	40 408	54 529	4,9
Banco de Crédito	34 965	33 781	34 381	-3,1
Banco Interbank*	7 773	9 254	9 347	18,5
Banco del Trabajo	923	1 568	1 081	15,4
<b>Empresas no Bancarias</b>	<b>67 509</b>	<b>67 896</b>	<b>67 724</b>	<b>-1,2</b>
CRAC San Martín	53 373	52 240	51 839	-4,3
CMAC Paita	9 373	9 769	9 499	-0,2
CMAC Piura	4 763	5 887	6 386	32,1

Fuente: Entidades Financieras y SBS\*.

La mayor tasa de crecimiento se observó en los depósitos a plazo, en nuevos soles (10,3 por ciento) y luego en los depósitos de ahorro en dólares (8,8 por ciento). Las disminuciones relativas más significativas se dieron en depósitos a la vista en moneda extranjera (20,9 por ciento). Las captaciones de las empresas no bancarias mostraron una disminución real de 1,2 por ciento, pese a la buena performance de la CMAC Piura, debido a la caída de los depósitos de la CRAC San Martín (-4,3 por ciento) y CMAC Paita (-0,2 por ciento). Las empresas bancarias aumentaron sus captaciones reales en 3,1 por ciento.

### 3. Tasas de interés.

En el último año, las tasas de interés evolucionaron como sigue: las tasas preferenciales en soles a 90 días subieron de 3,8 a 4,4 por ciento y en dólares de 2,6 a 5,5 por ciento. La tasa de sobregiros en soles bajó de un promedio de 57,9 por ciento a 31,7 por ciento, mientras aumentó en dólares de dólares de 21,3 a 23,5 por ciento. En lo referente a las tasas activas, la TAMN disminuyó de 25,4 a 23,6 por ciento; mientras la TAMEX subió levemente de 9,2 a 10,4 por ciento. La TIPMN se mantuvo casi constante, se elevó de 2,5 por ciento a 2,6 por ciento al igual que la TIPMEX de 1,2 a 1,8 por ciento.

#### TASAS DE INTERES ACTIVAS Y PASIVAS PROMEDIO (Efectivas anuales %)

Año	MONEDA NACIONAL					MONEDA EXTRANJERA				
	Sobregiro	Dscto. 1/	Preferencial 2/	TAMN	TIPMN	Sobregiro	Dscto. 3/	Preferencial 4/	TAMEX	TIPMEX
2003	62,7	14,2	4,1	21,0	3,1	22,1	7,9	2,0	9,7	1,1
2004	47,9	14,5	3,5	24,7	2,4	21,9	7,2	2,1	9,1	1,1
Dic.	57,9	14,7	3,8	25,4	2,5	21,2	7,7	2,6	9,2	1,2
2005	41,1	15,0	4,0	25,5	2,6	21,4	8,6	4,1	9,8	1,5
Ene.	46,8	15,1	3,9	26,3	2,5	15,8	7,8	3,2	9,3	1,3
Feb.	48,8	15,3	3,9	26,2	2,5	19,2	8,0	3,2	9,6	1,3
Mar.	40,4	15,5	4,0	26,2	2,5	21,2	8,3	3,3	9,6	1,4
Abr.	56,0	14,9	4,1	25,9	2,6	23,9	8,2	3,5	9,6	1,4
May.	37,1	15,1	4,0	25,7	2,7	20,2	8,2	3,6	9,6	1,4
Jun.	37,5	15,5	3,9	26,0	2,7	24,3	8,3	3,9	9,7	1,5
Jul.	34,5	15,6	3,9	26,0	2,6	19,5	8,6	4,2	9,9	1,5
Ago.	32,3	15,2	3,8	25,7	2,6	21,0	8,7	4,3	9,9	1,5
Set.	64,9	14,7	3,8	25,6	2,6	18,4	8,9	4,4	10,0	1,6
Oct.	31,5	14,4	4,0	24,6	2,6	24,7	9,0	4,8	10,1	1,7
Nov.	31,7	14,4	4,0	24,5	2,6	25,6	9,2	5,1	10,3	1,8
Dic.	31,7	13,9	4,4	23,6	2,6	23,5	9,4	5,5	10,4	1,8

TIPMN: Tasa de Interés Pasiva en Moneda Nacional.

TIPMEX: Tasa de Interés Pasiva en Moneda Extranjera.

1/ y 3/: Préstamos y descuentos hasta 360 días.

## VI. EMPLEO.

### 1. Empleo en la ciudad de Tarapoto.

El Ministerio de Trabajo y Promoción del Empleo, informó que en la ciudad de Tarapoto el empleo creció en 8,3 por ciento respecto a diciembre 2004, impulsado por la mayor demanda de trabajadores en los sectores primarios (43,8 por ciento); electricidad, gas y agua (14,3 por ciento) y comercio (6,7 por ciento).

El empleo generado en los sectores primarios se asocia a la mayor actividad avícola por incremento de su capacidad instalada. En tanto que la mayor generación de puestos de trabajo en electricidad, gas y agua, se explica por los trabajos de reparación y mantenimiento del sistema de agua potable y desagüe. Por último la generación de empleo en el sector comercio se atribuye a la proliferación de locales comerciales.

**TARAPOTO: VARIACIÓN DEL EMPLEO URBANO  
EN EMPRESAS DE 10 A MAS TRABAJADORES**

Sectores Productivos	Dic. 2005/ Nov. 2005	Dic. 05/ Dic. 04
Empleo	-1,6	8,3
Extractivos	0,4	43,8
Industria	-15,7	-0,3
Electricidad y agua	2,9	14,3
Comercio, restaurantes y hoteles	-0,6	6,7
Transportes y comunicaciones	-2,6	-10,1
Servicios	-3,7	-3,0

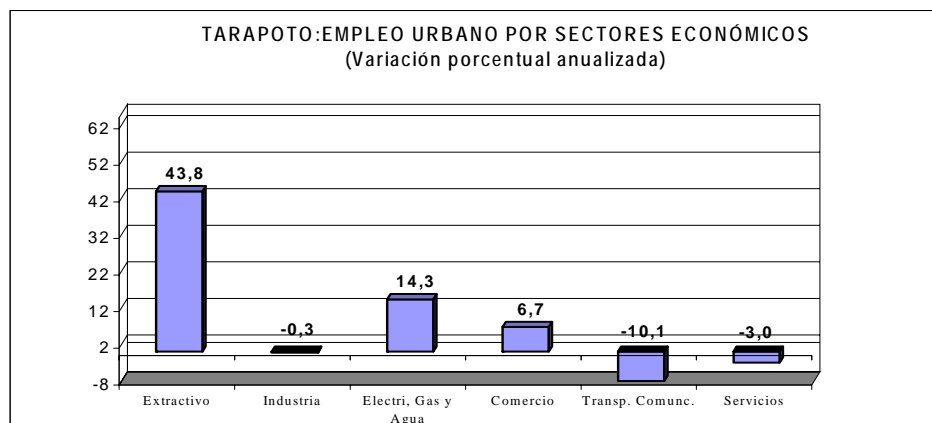

Fuente: Ministerio de Trabajo y Promoción del Empleo

## VII. GASTOS DEL GOBIERNO REGIONAL

### 1. Ejecución del presupuesto de gastos.

La ejecución mensual del presupuesto de gastos del Gobierno Regional de San Martín ascendió a S/. 62 millones, habiendo superado en S/. 29,4 millones (90,4 por ciento) a lo ejecutado en diciembre 2004, lo que incidió considerablemente en la inversión regional. El gasto corriente subió 23,6 por ciento, vinculado a la expansión de los rubros personal y obligaciones; mientras el gasto de capital lo hizo en 424,9 por ciento, asociado al mayor gasto de inversiones.

El gasto del año 2005 creció 14,9 por ciento respecto al año anterior, impulsado tanto por el mayor gasto corriente (7,9 por ciento) cuanto el de capital (58,9 por ciento). Este último sin embargo, sólo representó el 19 por ciento del presupuesto anual. Cabe precisar que la fuente de recursos ordinarios (MEF) cubrió el 83,3 por ciento del gasto total y financió el gasto corriente; seguido del Fondo de Compensación Regional que cubrió el 8,1 por ciento.

**EJECUCIÓN DE GASTOS DEL GOBIERNO REGIONAL DE SAN MARTIN  
POR FUENTE DE FINANCIAMIENTO**  
(Miles de nuevos soles)

FUENTES DE FINANCIAMIENTO	DIC. 2004	DIC. 2005	Ene.-Dic. 2004	Ene.-Dic. 2005
<b>GASTOS</b>	<b>32 546</b>	<b>61 962</b>	<b>314 318</b>	<b>361 108</b>
Recursos ordinarios	24 598	54 812	250 835	300 960
Canon y Sobrecanon	21	16	51	1 024
Recursos Directamente Recaudados	1 562	1 172	12 576	12 450
Recursos por Oper. Crédito Externo	10	1 826	10 565	9 174
Donaciones y Transferencias	1 431	613	12 000	8 430
Fondo de Compensación Regional	4 924	3 523	28 291	29 070

Fuente: Gerencia de Planificación y Presupuesto del Gobierno Regional de San Martín

## 2. Programa de Inversiones

La ejecución mensual del programa de inversiones ascendió a S/. 6,1 millones, cifra superior en S/. 739 mil (13,9 por ciento) a la registrada en diciembre 2004, como resultado del incremento de recursos destinados a los sectores Agraria, Educación y Cultura y Trabajo.

El año 2005, la inversión creció 9 por ciento, principalmente en los sectores agraria (93,6 por ciento), cuya inversión sobrepasó los S/. 24 millones y se destinó a la construcción de infraestructura de riego a través del Proyecto de Desarrollo Integral Alto Mayo; y de salud y saneamiento (52,4 por ciento), donde alcanzó un nivel de S/. 7,8 millones, para la ejecución del sistema de agua y desagüe de Tarapoto, mejoramiento de agua de Tocache y desagüe de Yantalo, principalmente. La inversión en el sector transportes se redujo de S/. 15,0 a 3,4 millones, debido a que el año anterior el Proyecto Alto Mayo invirtió en carreteras y puentes.

### EJECUCIÓN DE LA INVERSIÓN DEL GOBIERNO REGIONAL DE SAN MARTÍN POR SECTORES (Miles de nuevos soles)

SECTORES	DIC. 2004	DIC. 2005	Ene.-Dic. 2004	Ene.-Dic. 2005
<b>TOTAL</b>	<b>5 328</b>	<b>6 067</b>	<b>41 674</b>	<b>45 405</b>
Administración y Planeamiento.	907	675	3 763	4 434
Agraria	1 603	4 073	12 436	24 070
Asistencia y Previsión Social	120	96	400	371
Educación y Cultura	123	284	3 372	2 685
Energía y Recursos Minerales	847	178	1 487	2 101
Industria, Comercio y Servicios	0	135	44	562
Pesca	0	0	0	0
Salud y Saneamiento	853	297	5 100	7 770
Trabajo	26	61	72	61
Transporte	849	268	15 000	3 351
Vivienda y Desarrollo Urbano	0	0	0	0

Fuente: Gerencia de Planificación y Presupuesto del Gobierno Regional de San Martín.

Iquitos, febrero del 2006.

**CUADRO Nº 01**  
**SAN MARTÍN: ÍNDICE DE PRECIOS AL CONSUMIDOR DE LA CIUDAD DE MOYOBAMBA 2004-2005**  
**(Base 1994=100)**

	Ponderación	2004	2005												Variación Porcentual		
		Dic.	Ene.	Feb.	Mar.	Abr.	May.	Jun.	Jul.	Ago.	Set.	Oct.	Nov.	Dic.	Mensual	Acumulada	Anual
<b>Índice General</b>	<b>100,00</b>	<b>140,46</b>	<b>140,09</b>	<b>139,08</b>	<b>138,92</b>	<b>139,12</b>	<b>140,16</b>	<b>138,73</b>	<b>139,36</b>	<b>139,89</b>	<b>139,31</b>	<b>139,42</b>	<b>139,52</b>	<b>139,94</b>	<b>0,30</b>	<b>-0,37</b>	<b>-0,37</b>
Alimentos y bebidas	55,23	131,18	130,53	129,08	128,80	129,06	130,91	128,15	129,11	130,13	128,36	127,75	126,92	127,47	0,43	-2,83	-2,83
Vestido y Calzado	7,66	137,85	137,85	137,85	137,85	137,85	137,85	137,85	137,85	137,85	137,85	137,85	137,85	137,85	0,00	0,00	0,00
Alq. Vivienda, Comb. Electricidad.	13,53	167,82	168,80	167,34	167,32	167,71	167,85	168,69	169,04	169,01	171,77	174,57	174,89	174,87	-0,01	4,20	4,20
Muebles, Ens. y Manten. De Viv.	5,75	142,46	142,46	142,46	142,46	142,46	142,46	142,46	141,58	141,58	141,53	141,53	140,58	140,58	0,00	-1,32	-1,32
Cuidados y Cons. de Salud	1,82	168,59	168,59	168,59	168,59	168,59	168,59	168,59	168,59	168,59	168,59	168,59	168,59	169,42	0,49	0,49	0,49
Transportes y Comunic.	6,48	129,12	127,21	127,36	126,95	127,10	127,10	126,73	128,28	127,83	128,41	129,64	138,27	140,21	1,40	8,59	8,59
Esparc. Div. Serv. Cult.	3,49	173,61	172,86	172,74	173,37	173,37	173,37	173,37	173,37	173,37	173,37	173,37	173,37	173,37	0,00	-0,14	-0,14
Otros Bienes y Servicios	6,05	150,09	150,09	149,83	149,83	149,83	149,83	149,83	149,83	149,83	149,58	149,58	149,58	149,35	-0,15	-0,49	-0,49

Fuente: Instituto Nacional de Estadística e Informática - INEI Moyobamba.

**CUADRO N° 02**

**TIPO DE CAMBIO**

**(nuevos soles por US dólares)**

	2004 Dic.	PROMEDIO 2004	Ene.	Feb.	Mar.	Abr.	May.	2005						PROMEDIO 2005	
								Jun.	Jul.	Ago.	Set.	Oct.	Nov.	Dic.	
<b>PROMEDIO DEL PERIODO</b>															
<b>BANCARIO 1/</b>															
COMPRA	3,280	<b>3,412</b>	3,267	3,258	3,258	3,257	3,254	3,252	3,251	3,257	3,307	3,380	3,375	3,423	<b>3,295</b>
VENTA	3,282	<b>3,414</b>	3,269	3,260	3,260	3,259	3,256	3,253	3,253	3,258	3,308	3,382	3,377	3,425	<b>3,297</b>
PROMEDIO	3,281	<b>3,413</b>	3,268	3,259	3,259	3,258	3,255	3,253	3,252	3,257	3,308	3,381	3,376	3,424	<b>3,296</b>
<b>INFORMAL</b>															
COMPRA	3,282	<b>3,409</b>	3,267	3,253	3,254	3,248	3,250	3,249	3,245	3,254	3,289	3,375	3,369	3,419	<b>3,289</b>
VENTA	3,285	<b>3,413</b>	3,270	3,256	3,257	3,252	3,256	3,253	3,253	3,257	3,303	3,377	3,373	3,423	<b>3,294</b>
PROMEDIO	3,283	<b>3,411</b>	3,268	3,254	3,255	3,250	3,253	3,251	3,249	3,255	3,296	3,376	3,371	3,421	<b>3,292</b>
<b>FIN DEL PERIODO</b>															
<b>BANCARIO 1/</b>															
COMPRA	3,280	<b>3,407</b>	3,261	3,255	3,259	3,257	3,252	3,252	3,253	3,283	3,342	3,376	3,408	3,429	<b>3,302</b>
VENTA	3,283	<b>3,410</b>	3,264	3,259	3,263	3,259	3,255	3,254	3,255	3,286	3,345	3,380	3,412	3,431	<b>3,305</b>
PROMEDIO	3,282	<b>3,409</b>	3,263	3,257	3,261	3,258	3,254	3,253	3,254	3,285	3,344	3,378	3,410	3,430	<b>3,304</b>
<b>INFORMAL</b>															
COMPRA	3,281	<b>3,403</b>	3,255	3,252	3,260	3,251	3,248	3,248	3,252	3,274	3,331	3,375	3,404	3,422	<b>3,298</b>
VENTA	3,284	<b>3,407</b>	3,259	3,256	3,263	3,253	3,252	3,253	3,254	3,280	3,335	3,378	3,408	3,427	<b>3,302</b>
PROMEDIO	3,282	<b>3,405</b>	3,257	3,254	3,262	3,252	3,250	3,251	3,253	3,277	3,333	3,376	3,406	3,424	<b>3,300</b>

1/ Correspondiente a la cotización del mercado libre publicado por la Superintendencia de Banca y Seguros



**CUADRO Nº 03**  
**SAN MARTÍN: PRODUCCIÓN AGROPECUARIA 2004-2005 (T.M.) 1/**  
**(VBP y toneladas métricas)**

	2004	TOTAL	2005												TOTAL	Var.% 2005/2004	
	Dic.	2 004	Ene.	Feb.	Mar.	Abr.	May	Jun.	Jul.	Ago	Sep	Oct.	Nov.	Dic.	2 005	Dic.	Ene. - Dic.
<b>1. TOTAL AGROPECUARIO 2/</b>	<b>33 197</b>	<b>589 450</b>	<b>66 335</b>	<b>64 992</b>	<b>51 148</b>	<b>60 434</b>	<b>79 235</b>	<b>81 724</b>	<b>60 537</b>	<b>45 243</b>	<b>37 830</b>	<b>35 844</b>	<b>40 554</b>	<b>34 151</b>	<b>658 027</b>	<b>2,9</b>	<b>11,6</b>
<b>A. AGRÍCOLA 2/</b>	<b>25 840</b>	<b>516 242</b>	<b>60 059</b>	<b>58 742</b>	<b>44 081</b>	<b>53 249</b>	<b>72 220</b>	<b>73 888</b>	<b>52 889</b>	<b>37 589</b>	<b>29 760</b>	<b>27 857</b>	<b>32 925</b>	<b>25 499</b>	<b>568 758</b>	<b>-1,3</b>	<b>10,2</b>
Arroz Cáscara	17 004	418 810	100 205	56 234	31 042	39 559	37 795	57 211	54 756	31 057	26 243	32 447	38 497	23 086	528 131	35,8	26,1
Frijol G.S.	82	3 136	47	26	122	317	718	59	192	723	1 500	487	7	0	4 198	-100,0	33,9
Frijol Chiclayo	61	1 606	107	117	75	108	135	146	107	132	92	185	31	75	1 309	23,0	-18,5
Plátano	24 964	289 490	23 610	24 548	24 797	24 578	24 105	24 635	24 528	24 814	24 810	24 954	25 165	25 234	295 778	1,1	2,2
Yuca	8 539	61 351	8 063	7 050	4 248	2 664	1 974	5 470	5 424	4 554	4 554	5 178	5 112	5 417	59 708	-36,6	-2,7
Limón Sutil	54	4 424	267	420	541	697	814	571	301	228	134	78	65	51	4 168	-4,0	-5,8
Limón dulce	7	276	12	21	25	28	31	27	20	19	19	15	14	14	243	115,8	-11,8
Naranja	107	17 417	736	1 518	2 088	2 466	4 467	2 541	848	523	366	230	187	111	16 079	3,8	-7,7
Papaya	3 357	40 612	3 030	3 328	3 459	3 455	3 529	3 482	3 442	3 384	3 443	3 433	3 459	3 422	40 866	2,0	0,6
Mandarina	3	1 436	8	16	126	217	476	318	103	66	46	28	22	16	1 441	540,0	0,4
Mango	2 260	3 634	573	10	0	0	0	0	0	0	0	99	911	717	2 310	-68,3	-36,4
Piña	4 383	10 338	838	19	0	0	0	0	10	124	486	6 918	3 042	11 437	11 437	-30,6	10,6
Sacha papa	10	134	9	9	9	9	9	9	9	9	9	9	14	18	122	90,8	-9,3
Palto	7	819	75	112	96	83	95	67	33	20	20	18	16	80	713	1039,4	-12,9
Cocotero	1 016	11 208	850	958	1 005	937	977	882	889	832	853	844	908	825	10 760	-18,8	-4,0
Tomate	394	3 953	266	225	300	329	323	222	353	312	390	329	70	272	3 391	-30,9	-14,2
Vid	50	1 115	99	125	112	108	140	133	135	145	145	140	135	34	1 448	-32,0	29,8
Maní	24	687	22	14	34	34	36	22	16	65	97	72	0	17	430	-29,2	-37,4
Pijuayo	0	10 674	3 409	3 577	3 684	2	0	0	0	0	0	0	0	0	10 672	-	0,0
Caña Azúcar	12 847	149 597	11 274	11 947	11 746	11 435	11 451	12 150	12 004	12 141	12 301	12 318	12 570	12 432	143 769	-3,2	-3,9
Maíz Amarillo Duro	1 062	144 466	13 436	43 457	15 578	536	2 588	24 989	19 308	15 458	1 314	1 142	2 033	2 054	141 893	93,4	-1,8
Palma Aceitera	18 119	177 728	14 220	13 137	13 345	13 198	13 208	13 232	13 229	10 989	11 081	13 217	13 037	13 017	154 910	-28,2	-12,8
Cacao	115	2 742	313	191	249	254	390	332	327	263	281	248	282	226	3 356	96,4	22,4
Café	0	30 206	277	553	2 939	5 682	10 912	7 961	2 078	662	70	0	0	0	31 133	-	3,1
Soya	66	157	67	6	5	5	34	0	0	2	67	6	0	5	197	-92,4	25,5
Camucamu	0	120	0	0	0	0	23	80	17	0	0	0	0	0	120	-	0,0
Algodón	0	6 318	0	0	0	0	0	83	1 016	1 630	1 911	19	0	0	4 659	-	-26,3
Tabaco	0	279	0	0	0	0	55	66	68	67	66	0	67	0	389	-	39,4
OTROS CULTIVOS	941	48 781	7 964	13 225	8 435	2 369	3 286	2 642	2 291	2 101	2 002	1 963	2 071	2 108	50 455	123,9	3,4
<b>B. PECUARIO 2/</b>	<b>7 357</b>	<b>73 208</b>	<b>6 276</b>	<b>6 250</b>	<b>7 067</b>	<b>7 185</b>	<b>7 015</b>	<b>7 836</b>	<b>7 648</b>	<b>7 654</b>	<b>8 071</b>	<b>7 987</b>	<b>7 629</b>	<b>8 652</b>	<b>89 270</b>	<b>17,6</b>	<b>21,9</b>
<b>B.1. CARNE (T.M.)</b>	<b>1 937</b>	<b>18 731</b>	<b>1 605</b>	<b>1 612</b>	<b>1 836</b>	<b>1 881</b>	<b>1 810</b>	<b>1 983</b>	<b>1 946</b>	<b>1 921</b>	<b>2 053</b>	<b>2 046</b>	<b>1 937</b>	<b>2 284</b>	<b>22 914</b>	<b>18,0</b>	<b>22,3</b>
Aves	1 322	11 577	1 025	996	1 225	1 244	1 213	1 313	1 281	1 230	1 369	1 354	1 248	1 585	15 083	19,9	30,3
Porcino	240	2 646	218	220	230	225	188	262	243	248	239	254	247	242	2 816	0,9	6,4
Vacuno	366	4 432	353	388	374	403	401	401	416	436	437	430	432	447	4 917	22,3	11,0
Ovino	9	76	9	9	7	8	7	7	7	8	8	8	9	10	97	10,6	27,3
<b>B.2. LECHE</b>	<b>1 064</b>	<b>11 186</b>	<b>1 045</b>	<b>1 039</b>	<b>1 124</b>	<b>1 015</b>	<b>996</b>	<b>995</b>	<b>932</b>	<b>1 016</b>	<b>998</b>	<b>979</b>	<b>1 018</b>	<b>1 026</b>	<b>12 182</b>	<b>-3,6</b>	<b>8,9</b>
<b>B.3. HUEVOS</b>	<b>264</b>	<b>3 093</b>	<b>251</b>	<b>223</b>	<b>261</b>	<b>271</b>	<b>260</b>	<b>430</b>	<b>410</b>	<b>426</b>	<b>433</b>	<b>407</b>	<b>390</b>	<b>355</b>	<b>4 117</b>	<b>34,7</b>	<b>33,1</b>

Fuente: Oficina de Información Agraria - San Martín

1/ Preliminar

2/ Valor Bruto de la Producción a precios de 1994. (Miles de Nuevo Soles)

**CUADRO Nº 04**  
**SAN MARTÍN : PRODUCCIÓN DE OTROS CULTIVOS (T.M.) 1/**  
**(VBP y toneladas métricas)**

	2004	TOTAL 2 004	2005												Var.% 2005/2004	
	Dic.		Ene.	Feb.	Mar.	Abr.	May.	Jun.	Jul.	Ago	Set.	Oct.	Nov.	Dic.	Dic.	Ene. - Dic.
<b>Total 2/</b>	<b>70</b>	<b>6 315</b>	<b>1 218</b>	<b>2 193</b>	<b>1 421</b>	<b>267</b>	<b>315</b>	<b>200</b>	<b>143</b>	<b>122</b>	<b>121</b>	<b>114</b>	<b>116</b>	<b>126</b>	<b>78,5</b>	<b>0,6</b>
Aguaje	797	22 021	2 258	2 445	1 844	1 496	2 387	2 148	2 092	1 980	1 872	1 853	1 971	1 966	146,7	10,4
Anona	0	248	7	20	49	76	49	26	20	9	0	0	0	0	-	3,2
Caimito	0	2 597	484	978	1 123	4	0	0	0	0	0	0	0	0	-	-0,3
Cerezo	4	358	44	64	59	42	85	0	0	0	0	3	7	8	100,0	-12,8
Chirimoya	0	192	16	29	44	41	21	11	4	0	0	0	0	2	-	-12,9
Ciruela	1	432	150	166	73	11	6	2	0	0	0	1	4	9	800,0	-2,3
Cocona	37	720	67	81	76	55	51	45	37	34	32	29	31	31	-15,7	-20,8
Col o repollo	39	213	24	12	24	36	87	18	26	28	28	24	7	19	-51,3	56,3
Guayabo	5	406	43	58	85	40	38	37	6	4	3	2	4	6	20,0	-19,7
Humarí	0	983	152	396	350	50	0	0	0	0	0	0	0	0	-	-3,6
Lima	17	171	9	11	15	14	16	12	14	13	11	9	9	9	-50,0	-17,7
Maracuyá	0	44	8	13	7	6	4	2	2	2	2	2	3	2	-	20,1
Marañón	3	548	4	7	4	45	101	168	18	11	8	5	6	5	66,7	-30,3
Pacae	0	14 880	3 815	7 356	3 828	244	79	0	0	0	0	0	0	0	-	3,0
Pepino	10	90	5	0	10	45	67	11	10	0	26	10	0	5	-50,0	110,0
Pomarrosa	24	1 279	66	100	77	33	40	10	5	0	0	8	13	31	30,4	-69,9
Taperiba	0	833	62	103	192	116	217	142	26	0	0	0	0	0	-	3,0
Toronja	5	249	9	10	21	32	34	26	23	20	20	17	16	15	237,8	-2,8
Zapote	0	2 518	733	1 334	549	0	0	0	0	0	0	0	0	0	-	3,9

Fuente: Oficina de Información Agraria - San Martín

1/ Preliminar

2/ Valor Bruto de la Producción a precios de 1994. (Miles de Nuevo Soles)

**CUADRO Nº 05**  
**SAN MARTÍN: SIEMBRAS DE PRINCIPALES CULTIVOS POR CAMPAÑA 1/**  
**(Hectáreas)**

	Dic.	Ene.	Feb.	Mar.	Abr.	May.	Jun.	Jul.	CAMPAÑA 2004-2005	Ago.	Sep	Oct.	Nov.	Dic.	VAR. %	
															Dic.	Ago.-Dic.
<b>A. AGRÍCOLA</b>	<b>7 758</b>	<b>12 181</b>	<b>30 802</b>	<b>18 082</b>	<b>6 266</b>	<b>7 337</b>	<b>9 169</b>	<b>12 599</b>	<b>174 630</b>	<b>14 804</b>	<b>21 259</b>	<b>13 433</b>	<b>5 516</b>	<b>5 534</b>	<b>-28,7</b>	<b>-22,6</b>
Arroz Cáscara	5 847	5 603	8 387	7 958	4 518	3 828	4 835	8 931	77 423	9 369	4 134	4 526	3 646	3 788	-35,2	-23,7
Frijol G.S.	122	317	718	70	187	853	1 767	625	5 103	417	35	67	31	65	-46,7	8,7
Frijol Chiclayo	79	107	135	145	109	118	175	189	1 444	61	66	86	76	62	-22,2	-25,1
Plátano	122	134	182	167	183	250	214	230	2 238	204	173	284	292	124	1,6	22,7
Yuca	333	393	428	417	407	415	557	595	5 274	664	531	572	427	336	0,9	22,6
Limón Sutil	0	2	0	0	0	3	5	3	15	0	0	2	3	0	-	150,0
Limon dulce	0	0	0	0	0	0	0	0	0	0	0	0	0	0	-	-
Naranja	5	3	5	9	4	7	7	3	83	1	0	2	1	1	-80,0	-88,9
Papaya	8	26	22	24	34	17	18	2	199	1	5	47	45	0	-100,0	73,5
Piña	12	11	15	11	8	16	2	6	102	0	5	1	7	14	16,7	-18,2
Sacha papa	0	1	1	1	1	1	1	1	10	2	1	1	1	1	-	57,1
Palto	0	0	0	0	0	0	0	0	0	0	0	0	0	0	-	-
Cocotero	0	0	0	0	0	0	2	3	5	0	0	0	0	0	-	-
Tomate	30	31	33	23	34	30	36	32	365	29	31	27	32	24	-19,2	-3,1
Vid	2	0	10	9	15	6	1	4	58	0	0	0	0	0	-100,0	-100,0
Maní	33	37	30	25	15	64	110	84	500	44	17	17	18	33	0,8	-5,2
Pijuayo	0	0	0	0	30	22	0	0	52	0	0	0	15	0	-	-
Caña Azúcar	20	24	41	33	29	41	24	24	396	9	12	21	15	14	-30,0	-60,6
Maíz Amarillo Duro	110	2 048	19 169	8 566	237	518	942	1 567	68 706	3 798	16 165	7 512	543	154	40,0	-21,0
Palma Aceitera	0	1 500	0	0	0	800	0	0	2 800	0	0	0	0	0	-	-100,0
Cacao	281	162	208	267	213	208	227	195	4 358	147	55	131	205	57	-79,7	-79,3
Café	7	70	89	122	162	90	175	92	1 064	5	12	120	132	20	185,7	9,5
Soya	4	6	34	0	1	2	68	7	267	5	5	6	6	6	50,0	-81,2
Algodón	736	1 655	1 236	185	33	0	0	0	3 870	0	0	0	10	823	11,8	9,5
Tabaco	0	33	40	40	40	40	0	0	193	38	10	4	8	6	-	-
OTROS	7	18	20	11	7	9	4	6	106	12	4	8	4	6	-14,3	9,7

Fuente: Oficina de Información Agraria - San Martín.

1/ Preliminar.

**CUADRO Nº 06**

**SAN MARTÍN: SIEMBRAS DE OTROS CULTIVOS POR CAMPAÑA 1/**

**(Hectáreas)**

	Dic.	Ene.	Feb.	Mar.	Abr.	May	Jun.	Jul.	CAMPAÑA	Ago.	Set.	Oct.	Nov.	Dic.	VAR. %	
									2004-2005						Dic.	Ago.-Dic.
<b>Total</b>	<b><u>7</u></b>	<b><u>18</u></b>	<b><u>20</u></b>	<b><u>11</u></b>	<b><u>7</u></b>	<b><u>9</u></b>	<b><u>4</u></b>	<b><u>6</u></b>	<b><u>105</u></b>	<b><u>12</u></b>	<b><u>4</u></b>	<b><u>8</u></b>	<b><u>4</u></b>	<b><u>6</u></b>	<b><u>-14,3</u></b>	<b><u>9,7</u></b>
Cocona	0	1	0	0	0	2	0	0	4	3	0	0	0	0	-	200,0
Col o repollo	3	9	11	4	4	5	2	3	56	6	3	6	3	4	33,3	22,2
Guayabo	0	0	0	0	1	0	0	0	1	0	0	0	0	0	-	-
Maracuyá	0	0	0	0	0	0	0	0	0	0	0	0	0	0	-	-
Marañón	0	0	0	0	0	0	0	0	0	0	0	0	0	0	-	-
Pacae	1	1	0	5	0	0	0	0	7	0	0	0	0	0	-100,0	-100,0
Pepino	2	7	9	2	2	2	2	3	37	3	1	2	1	2	0,0	-10,0
Pomarrosa	0	0	0	0	0	0	0	0	0	0	0	0	0	0	-	-

Fuente: Oficina de Información Agraria de San Martín.

1/ Preliminar.

**CUADRO N° 07**  
**SAN MARTÍN: INDICADORES DEL SECTOR PESCA 2004-2005**  
**(Toneladas métricas)**

	2004	TOTAL 2 004	2005												Var.% 2005/2004	
	Dic.		Ene.	Feb.	Mar.	Abr.	May.	Jun.	Jul.	Ago.	Set.	Oct.	Nov.	Dic.	Dic.	Ene. - Dic.
<b>TOTAL</b>	<b>185</b>	<b>2 245</b>	<b>183</b>	<b>218</b>	<b>254</b>	<b>252</b>	<b>228</b>	<b>238</b>	<b>225</b>	<b>240</b>	<b>203</b>	<b>220</b>	<b>208</b>	<b>203</b>	<b>9,6</b>	<b>19,0</b>
<b>INGRESO OTROS DPTOS.</b>	<b>174</b>	<b>2 120</b>	<b>169</b>	<b>201</b>	<b>233</b>	<b>232</b>	<b>216</b>	<b>224</b>	<b>205</b>	<b>224</b>	<b>191</b>	<b>208</b>	<b>197</b>	<b>191</b>	<b>10,0</b>	<b>17,5</b>
Fresco	107	1 180	107	133	154	173	120	149	125	148	110	123	121	122	13,9	34,3
Salpreso	19	260	18	14	27	17	15	21	19	17	17	18	12	12	-35,6	-20,6
Seco-Salado	48	680	44	54	52	42	82	54	62	59	64	68	63	57	19,3	3,1
<b>PRODUCCIÓN INTERNA</b>	<b>11</b>	<b>125</b>	<b>14</b>	<b>17</b>	<b>21</b>	<b>20</b>	<b>11</b>	<b>14</b>	<b>19</b>	<b>16</b>	<b>13</b>	<b>12</b>	<b>11</b>	<b>11</b>	<b>3,5</b>	<b>43,6</b>
Fresco	11	125	14	17	21	20	11	14	19	16	13	12	11	11	3,5	43,6

Fuente: Dirección Regional Sectorial de la Producción-San Martín

**CUADRO N° 08**  
**SAN MARTÍN : PRODUCCIÓN DE MADERA ROLLIZA 2004-2005 1/**  
**(Metros cúbicos)**

	2004 Dic.	TOTAL 2 004	2005												Var.% 2005/2004	
			Ene.	Feb.	Mar.	Abr.	May	Jun.	Jul.	Ago.	Set.	Oct.	Nov.	Dic.	Dic.	Ene. - Dic.
<b>TOTAL</b>	<b>4 790</b>	<b>61 632</b>	<b>3 078</b>	<b>5 241</b>	<b>4 848</b>	<b>3 554</b>	<b>2 119</b>	<b>5 998</b>	<b>788</b>	<b>5 177</b>	<b>4 199</b>	<b>5 838</b>	<b>4 622</b>	<b>7 290</b>	<b>52,2</b>	<b>-14,4</b>
Alfaro	397	1 885	170	259	110	32	45	358	31	113	111	307	268	412	3,9	17,6
Ana Caspi	0	0	0	0	0	0	0	0	0	111	0	0	112	111	-	-
Azúfre	0	35	23	5	0	10	0	0	0	14	7	0	0	0	-	68,6
Bolaina	0	170	51	0	0	73	0	35	0	0	16	108	0	83	-	115,4
Caoba	36	238	118	371	378	170	12	528	0	71	115	33	0	118	225,0	703,9
Capirona	8	140	0	36	52	0	0	40	0	0	20	0	0	26	236,3	24,8
Catahua	30	593	12	39	0	49	5	64	0	49	56	0	0	23	-25,3	-50,0
Cedro	336	843	274	113	254	49	85	157	33	98	140	150	103	125	-62,9	87,4
Cedro huasca	188	3 805	113	294	462	193	443	635	187	461	480	559	345	657	248,7	26,9
Copaiba	0	268	59	20	0	0	30	46	0	45	0	0	0	109	-	15,3
Copal	0	0	0	0	0	0	9	4	0	0	0	0	0	0	-	-
Cumala	78	1 815	33	72	37	72	0	103	86	138	117	6	0	145	86,0	-55,3
Estoraque	977	16 087	566	436	1 001	816	228	1 272	124	1 566	632	961	1 408	1 511	54,6	-34,6
Huangana Shiringa	5	65	0	0	5	0	0	15	20	0	0	11	0	0	-100,0	-21,2
Huayruro	55	419	0	11	57	30	123	3	13	0	0	0	0	81	48,2	-24,3
Huimba	0	69	0	25	37	16	25	57	0	0	0	0	0	124	-	311,8
Ishpingo	223	1 163	53	180	201	5	46	101	6	39	55	126	101	109	-51,2	-12,2
Leche Caspi	7	73	0	0	7	31	0	0	0	0	0	0	0	0	-100,0	-46,9
Manchinga	0	354	0	55	13	17	14	243	0	0	0	0	0	0	-	-3,4
Marupa	29	232	69	23	19	6	0	9	0	0	0	2	0	7	-75,3	-41,6
Mashonaste	9	33	0	55	0	0	0	0	0	29	14	0	0	0	-100,0	202,3
Moena	318	4 048	251	236	438	357	118	279	179	152	344	286	194	342	7,8	-21,5
Papelilo Caspi	0	214	116	11	29	15	75	0	0	0	0	34	0	62	-	60,0
Pashaco	96	561	18	53	30	8	59	25	0	30	114	0	13	40	-58,7	-30,5
Pumaquiro	21	114	28	0	20	0	0	0	0	0	0	0	0	0	-100,0	-57,4
Quina Quina	12	22	0	0	0	0	0	0	0	0	0	0	0	0	-100,0	-100,0
Quinilla	45	786	0	209	195	0	55	45	38	98	91	134	94	258	473,4	54,9
Rifari	4	51	0	0	0	0	0	0	0	0	0	0	0	0	-100,0	-100,0
Sapote	32	351	0	9	51	18	4	10	4	0	0	0	0	30	-6,0	-63,7
Tornillo	1 391	20 639	995	1 474	1 033	690	528	1 840	62	1 799	1 578	2 951	1 781	1 917	37,8	-19,3
Otros	491	6 560	128	1 253	418	895	215	129	5	363	309	170	204	1 000	103,8	-22,4

Fuente: Oficina Regional de Recursos Naturales de San Martín.

1/ Preliminar.

**CUADRO Nº 09**

**SAN MARTÍN : PRODUCCIÓN DE MADERA ASERRADA 2004-2005 1/  
(Metros cúbicos)**

	2004	TOTAL	2005												Var.% 2005/2004	
	Dic.	2 004	Ene.	Feb.	Mar.	Abr.	May	Jun.	Jul.	Ago	Set.	Oct.	Nov.	Dic.	Dic.	Ene. - Dic.
<b>TOTAL</b>	<b>2 534</b>	<b>33 310</b>	<b>1 613</b>	<b>2 284</b>	<b>2 281</b>	<b>1 867</b>	<b>1 152</b>	<b>3 350</b>	<b>783</b>	<b>2 896</b>	<b>2 768</b>	<b>4 495</b>	<b>4 344</b>	<b>4 892</b>	<b>93,1</b>	<b>-1,8</b>
Alfaro	210	1 049	104	134	47	39	33	186	16	0	88	200	195	286	36,0	26,6
Ana Caspi	0	0	0	0	0	0	0	0	0	0	0	0	54	52	-	-
Azúfre	0	13	0	3	0	5	0	0	0	5	3	0	0	0	-	20,0
Bolaina	0	98	26	0	0	33	0	23	0	0	9	173	201	135	-	510,4
Caoba	19	123	61	192	121	88	83	286	0	39	54	17	12	81	331,0	740,3
Capirona	9	67	0	19	27	6	0	20	0	21	31	11	12	13	48,7	141,9
Catahua	16	312	6	21	0	25	2	35	0	25	29	3	27	42	163,5	-31,3
Cedro	215	235	142	57	130	25	33	86	22	68	164	104	56	110	-48,9	324,0
Cedro huasca	73	1 633	42	71	122	108	168	249	46	157	223	263	375	497	582,8	42,1
Copaiba	0	134	31	10	0	0	15	24	0	23	0	4	5	52	-	21,9
Cumala	41	962	17	38	19	38	0	54	45	71	54	97	84	81	100,9	-37,8
Estoraque	624	9 512	291	286	643	495	135	784	112	945	377	694	879	893	43,1	-31,3
Huayruro	28	227	0	6	29	16	64	2	7	0	0	8	6	42	47,8	-21,6
Ishpingo	68	522	27	93	88	2	26	62	10	20	33	60	78	131	91,9	20,6
Leche Caspi	4	39	0	0	5	0	0	0	0	0	0	0	0	0	-100,0	-86,0
Manchinga	0	163	0	28	7	16	7	126	0	0	0	22	0	52	-	57,2
Marupa	15	118	36	12	10	5	0	5	0	0	0	4	4	4	-75,3	-31,9
Mashonaste	5	17	0	28	0	0	0	0	0	14	9	0	167	0	-100,0	1189,7
Moena	156	2 105	129	122	230	185	61	150	101	102	265	306	167	208	33,5	-3,7
Papelillo Caspi	0	114	60	6	13	8	40	0	0	0	0	29	0	32	-	64,6
Pashaco	50	310	10	27	16	4	30	13	0	16	59	33	33	48	-4,5	-6,7
Pumaquiro	9	48	14	0	10	0	0	2	0	0	0	0	0	0	-100,0	-45,8
Quina Quina	6	10	0	0	0	0	0	0	0	0	0	0	0	0	-100,0	-100,0
Quinilla	23	251	0	108	86	0	34	57	20	67	79	62	99	176	652,9	214,0
Rifari	2	28	0	0	0	0	0	0	0	0	0	4	22	0	-100,0	-4,5
Riñón de Huangana	0	0	0	0	41	11	13	0	0	0	0	4	0	0	-	-
Tornillo	655	11 360	543	777	454	376	282	1 020	391	1 085	1 061	1 934	1 365	1 201	83,5	-7,7
Sapote	17	123	0	5	27	9	2	5	2	0	0	12	0	13	-20,9	-38,3
Otros	289	3 733	73	241	155	371	123	161	13	238	230	449	462	742	157,2	-12,7

Fuente: Oficina Regional de Recursos Naturales de San Martín.

1/ Preliminar.

**CUADRO N° 10**  
**SAN MARTIN: INDICADORES DE LA PRODUCCIÓN INDUSTRIAL 2004-2005.**

Rama Industrial	Unidad Medida	2004 Dic.	2005												Var.% 2005/2004	
			Ene.	Feb.	Mar.	Abr.	May	Jun.	Jul.	Ago.	Set.	Oct.	Nov.	Dic.	Dic.	Ene. - Dic.
Manteca de palma	t.m	1 074	1 146	863	1 382	1 531	943	962	1 003	1 220	1 068	1 752	1 479	782	-27,2	-6,6
Aceites de palma	t.m	1 132	1 423	1 422	1 664	1 808	1 325	1 530	1 343	1 257	1 295	1 733	1 902	1 631	44,1	-10,8
Jabones	t.m	284	208	212	252	276	110	235	196	267	220	255	238	215	-24,3	2,5
Cemento	t.m	13 092	11 207	12 456	12 448	9 399	9 760	10 101	9 951	9 820	9 495	10 789	11 252	10 011	-23,5	-4,7
Madera aserrada	m <sup>3</sup>	2 534	1 613	2 284	2 281	1 867	1 152	3 350	783	2 896	2 768	4 495	4 159	4 892	93,1	-2,3
Parquet	m <sup>3</sup>	58	23	36	90	34	45	120	0	0	0	0	0	0	-100,0	-49,1

Fuente: Encuesta a empresas industriales e INRENA.



**CUADRO Nº 11**

**SAN MARTÍN : ARRIBOS Y PERNOCTACIONES A LOS ESTABLECIMIENTOS DE HOSPEDAJE DE SAN MARTÍN**

**(Número de turistas)**

	2004 Dic.	TOTAL 2 004	2005												Var.% 2005/2004	
			Ene.	Feb.	Mar.	Abr.	May.	Jun.	Jul.	Ago.	Set.	Oct.	Nov.	Dic	Dic.	Ene.-Dic.
<b>ARRIBOS</b>	<b>19 831</b>	<b>201 409</b>	<b>17 865</b>	<b>15 582</b>	<b>20 583</b>	<b>18 141</b>	<b>14 655</b>	<b>17 598</b>	<b>21 126</b>	<b>19 969</b>	<b>20 104</b>	<b>20 151</b>	<b>19 795</b>	<b>19 388</b>	<b>-2,2</b>	<b>11,7</b>
Nacionales	19 470	197 214	17 520	15 203	20 262	17 781	14 327	17 261	20 277	19 446	19 663	19 501	19 222	19 040	-2,2	11,3
Extranjeros	361	4 195	345	379	321	360	328	337	849	523	441	650	573	348	-3,6	30,0
<b>PERNOCTACIONES</b>	<b>28 176</b>	<b>297 306</b>	<b>26 371</b>	<b>23 371</b>	<b>30 245</b>	<b>26 284</b>	<b>22 026</b>	<b>25 694</b>	<b>33 403</b>	<b>32 076</b>	<b>13 382</b>	<b>31 812</b>	<b>32 194</b>	<b>31 096</b>	<b>10,4</b>	<b>10,3</b>
Nacionales	27 416	287 403	25 395	22 433	29 261	25 406	21 159	24 753	31 228	30 757	12 067	30 394	30 861	29 916	9,1	9,1
Extranjeros	760	9 903	976	938	984	878	867	941	2 175	1 319	1 315	1 418	1 333	1 180	55,3	44,6

Fuente: Dirección Regional de Comercio Exterior y Turismo de San Martín.

**CUADRO Nº 12**  
**SAN MARTÍN: RECAUDACIÓN TRIBUTARIA 2004-2005**  
**(Miles de nuevos soles)**

	2004	2005												Var.% 2005/2004	
	Dic.	Ene.	Feb.	Mar.	Abr.	May.	Jun.	Jul.	Ago.	Set.	Oct.	Nov.	Dic.	Dic.	Ene.- Dic.
<b>TOTAL RECAUDACIÓN</b>	<b><u>4 069</u></b>	<b><u>4 507</u></b>	<b><u>3 687</u></b>	<b><u>4 425</u></b>	<b><u>4 991</u></b>	<b><u>3 677</u></b>	<b><u>3 724</u></b>	<b><u>3 599</u></b>	<b><u>3 736</u></b>	<b><u>3 495</u></b>	<b><u>3 260</u></b>	<b><u>3 276</u></b>	<b><u>3 536</u></b>	<b><u>-13,1</u></b>	<b><u>4,1</u></b>
<b>a. Ingresos Tributarios</b>	<b><u>4 036</u></b>	<b><u>4 462</u></b>	<b><u>3 650</u></b>	<b><u>4 385</u></b>	<b><u>4 900</u></b>	<b><u>3 586</u></b>	<b><u>3 637</u></b>	<b><u>3 524</u></b>	<b><u>3 634</u></b>	<b><u>3 410</u></b>	<b><u>3 077</u></b>	<b><u>3 198</u></b>	<b><u>3 453</u></b>	<b><u>-14,4</u></b>	<b><u>2,9</u></b>
1. Impuestos a la renta	2 595	2 635	2 417	3 271	3 540	2 358	2 272	2 490	2 520	2 292	2 265	2 114	2 210	-14,8	14,8
2. Impuesto a las importaciones	9	29	5	4	3	11	27	6	7	3	11	3	56	522,2	194,6
3. Impuesto general a las ventas (IGV)	<u>1 073</u>	<u>1 543</u>	<u>964</u>	<u>823</u>	<u>1 098</u>	<u>943</u>	<u>977</u>	<u>788</u>	<u>857</u>	<u>836</u>	<u>572</u>	<u>832</u>	<u>916</u>	<u>-14,6</u>	<u>-12,2</u>
-Interno	1 072	1 460	963	808	1 084	930	912	779	828	835	566	829	914	-14,7	-14,0
-Importaciones	1	74	1	13	12	12	58	8	26	1	5	3	2	100,0	726,9
-Promoción Municipal	0	9	0	2	2	1	7	1	3	0	1	0	0	-	1 200,0
4. Impuesto selectivo al consumo (ISC)	0	0	0	1	0	0	0	0	0	0	0	0	0	-	-95,5
5. Otros ingresos tributarios	359	255	264	286	259	274	<u>361</u>	<u>240</u>	<u>250</u>	<u>279</u>	<u>229</u>	<u>249</u>	<u>271</u>	<u>-24,5</u>	<u>-26,7</u>
<b>b. Ingresos no Tributarios</b>	<b><u>33</u></b>	<b><u>45</u></b>	<b><u>37</u></b>	<b><u>40</u></b>	<b><u>91</u></b>	<b><u>91</u></b>	<b><u>87</u></b>	<b><u>75</u></b>	<b><u>102</u></b>	<b><u>85</u></b>	<b><u>183</u></b>	<b><u>78</u></b>	<b><u>83</u></b>	<b><u>151,5</u></b>	<b><u>130,3</u></b>

Fuente: SUNAT- Aduanas. Oficina Zonal Tarapoto.

**CUADRO N° 13**

**SAN MARTIN: SALDO DE DEPÓSITOS DEL SISTEMA FINANCIERO POR ENTIDAD 2004-2005 1/**

**(Miles de nuevos soles)**

	2004	2005												Var %	
	Dic.	Ene.	Feb.	Mar.	Abr.	May.	Jun.	Jul.	Ago.	Set.	Oct.	Nov.	Dic.	Mes	Anual
<b>TOTAL SISTEMA FINANCIERO</b>	<b>162 408</b>	<b>158 442</b>	<b>156 743</b>	<b>154 509</b>	<b>154 256</b>	<b>155 727</b>	<b>157 059</b>	<b>153 600</b>	<b>155 682</b>	<b>155 164</b>	<b>153 896</b>	<b>152 907</b>	<b>167 062</b>	<b>9,3</b>	<b>2,9</b>
<b>A. EMPR. BANCARIAS</b>	<b>94 899</b>	<b>91 945</b>	<b>90 318</b>	<b>89 199</b>	<b>89 487</b>	<b>90 708</b>	<b>90 114</b>	<b>87 391</b>	<b>86 453</b>	<b>85 501</b>	<b>86 225</b>	<b>85 011</b>	<b>99 338</b>	<b>16,9</b>	<b>4,7</b>
Continental	51 238	48 630	46 508	43 814	45 206	46 268	46 715	40 260	39 752	39 339	40 396	40 408	54 529	34,9	6,4
Crédito	34 965	34 673	33 813	35 088	33 590	34 122	34 170	35 918	35 199	36 078	35 073	33 781	34 381	1,8	-1,7
Interbank	7 773	7 673	9 018	9 187	9 622	9 160	7 873	9 732	9 904	8 563	9 127	9 254	9 347	1,0	20,2
Trabajo	923	969	979	1 110	1 069	1 158	1 356	1 481	1 598	1 521	1 629	1 568	1 081	-31,1	17,1
<b>B. EMPR. NO BANCARIAS</b>	<b>67 509</b>	<b>66 497</b>	<b>66 425</b>	<b>65 310</b>	<b>64 769</b>	<b>65 019</b>	<b>66 945</b>	<b>66 209</b>	<b>69 229</b>	<b>69 663</b>	<b>67 671</b>	<b>67 896</b>	<b>67 724</b>	<b>-0,3</b>	<b>0,3</b>
C.R.A.C. San Martín	53 373	52 635	51 711	51 429	51 097	51 208	52 632	53 373	54 275	54 266	52 646	52 240	51 839	-0,8	-2,9
C.M.A.C. Paita	9 373	9 261	9 624	9 439	9 517	9 456	9 245	7 388	9 169	9 198	9 096	9 769	9 499	-2,8	1,3
C.M.A.C. Piura	4 763	4 601	5 090	4 442	4 155	4 355	5 068	5 448	5 785	6 199	5 929	5 887	6 386	8,5	34,1

Fuente: Empresas Financieras y SBS.

**CUADRO Nº 14**

**SAN MARTÍN: SALDO DE DEPÓSITOS DEL SISTEMA FINANCIERO SEGÚN MODALIDAD 2004-2005. 1/**

**(Miles de nuevos soles)**

	2004 Dic.	2005												Var %	
		Ene.	Feb.	Mar.	Abr.	May.	Jun.	Jul.	Ago.	Set.	Oct.	Nov.	Dic.	Mes	Anual
<b>TOTAL DEPÓSITOS</b>	<b><u>162 408</u></b>	<b><u>158 442</u></b>	<b><u>156 743</u></b>	<b><u>154 509</u></b>	<b><u>154 256</u></b>	<b><u>155 727</u></b>	<b><u>157 059</u></b>	<b><u>153 600</u></b>	<b><u>155 682</u></b>	<b><u>155 164</u></b>	<b><u>153 896</u></b>	<b><u>152 907</u></b>	<b><u>167 062</u></b>	<b><u>9,3</u></b>	<b><u>2,9</u></b>
<b>A. DEPÓSITOS A LA VISTA</b>	<b><u>34 087</u></b>	<b><u>31 988</u></b>	<b><u>33 300</u></b>	<b><u>31 970</u></b>	<b><u>32 539</u></b>	<b><u>32 004</u></b>	<b><u>30 845</u></b>	<b><u>36 090</u></b>	<b><u>33 687</u></b>	<b><u>34 624</u></b>	<b><u>33 843</u></b>	<b><u>31 956</u></b>	<b><u>31 879</u></b>	<b><u>-0,2</u></b>	<b><u>-6,5</u></b>
Empresas Bancarias	33 806	31 808	33 153	31 827	32 416	31 883	30 642	35 926	33 546	34 298	33 659	31 789	31 698	-0,3	-6,2
Empresas No Bancarias	281	180	147	143	123	121	203	164	141	326	184	167	181	8,4	-35,5
<b>B. DEPÓSITOS DE AHORRO</b>	<b><u>55 279</u></b>	<b><u>54 076</u></b>	<b><u>52 197</u></b>	<b><u>51 638</u></b>	<b><u>50 877</u></b>	<b><u>50 589</u></b>	<b><u>52 910</u></b>	<b><u>44 463</u></b>	<b><u>46 248</u></b>	<b><u>44 869</u></b>	<b><u>44 493</u></b>	<b><u>43 987</u></b>	<b><u>58 184</u></b>	<b><u>32,3</u></b>	<b><u>5,3</u></b>
Empresas Bancarias	38 405	37 148	35 014	35 920	35 636	36 232	37 171	28 525	29 234	28 174	29 506	29 144	43 249	48,4	12,6
Empresas No Bancarias	16 874	16 928	17 182	15 718	15 241	14 358	15 739	15 938	17 014	16 695	14 987	14 843	14 935	0,6	-11,5
<b>C. DEPÓSITOS A PLAZO</b>	<b><u>73 042</u></b>	<b><u>72 378</u></b>	<b><u>71 246</u></b>	<b><u>70 901</u></b>	<b><u>70 840</u></b>	<b><u>73 134</u></b>	<b><u>73 305</u></b>	<b><u>73 047</u></b>	<b><u>75 747</u></b>	<b><u>75 671</u></b>	<b><u>75 560</u></b>	<b><u>76 964</u></b>	<b><u>76 999</u></b>	<b><u>0,0</u></b>	<b><u>5,4</u></b>
Empresas Bancarias	23 507	22 989	22 151	21 452	21 435	22 594	22 300	22 941	23 674	23 029	23 065	24 060	24 390	1,4	3,8
Empresas No Bancarias	49 535	49 389	49 095	49 449	49 405	50 540	51 005	50 106	52 073	52 642	52 495	52 904	52 609	-0,6	6,2

Fuente: Empresas Financieras y SBS.

1/ Preliminar

**CUADRO N° 15**

**SAN MARTÍN: SALDO DE DEPÓSITOS DEL SISTEMA FINANCIERO SEGÚN MONEDA 2004-2005. 1/**

**(Miles de nuevos soles)**

	2004	2005												Var %	
	Dic.	Ene.	Feb.	Mar.	Abr.	May.	Jun.	Jul.	Ago.	Set.	Oct.	Nov.	Dic.	Mes	Anual
<b>TOTAL DEPÓSITOS</b>	<b>162 408</b>	<b>158 442</b>	<b>156 743</b>	<b>154 509</b>	<b>154 256</b>	<b>155 727</b>	<b>157 059</b>	<b>153 600</b>	<b>155 682</b>	<b>155 164</b>	<b>153 896</b>	<b>152 907</b>	<b>167 062</b>	<b>9,3</b>	<b>2,9</b>
<b>A. MONEDA NACIONAL</b>	<b>101 794</b>	<b>98 671</b>	<b>96 974</b>	<b>96 659</b>	<b>97 493</b>	<b>99 077</b>	<b>100 730</b>	<b>101 168</b>	<b>102 257</b>	<b>102 243</b>	<b>99 317</b>	<b>98 039</b>	<b>106 891</b>	<b>9,0</b>	<b>5,0</b>
Depósitos Vista	25 754	25 452	26 411	25 788	26 210	26 703	26 489	29 652	28 701	29 415	27 694	26 260	25 191	-4,1	-2,2
Depósitos de Ahorro	36 315	34 145	31 857	32 025	32 590	31 847	33 070	28 948	30 315	29 351	30 733	30 846	37 244	20,7	2,6
Depósitos a Plazo	39 725	39 074	38 706	38 846	38 693	40 527	41 171	42 568	43 241	43 477	40 890	40 933	44 456	8,6	11,9
<b>B. MONEDA EXTRANJERA</b>	<b>60 614</b>	<b>59 771</b>	<b>59 769</b>	<b>57 850</b>	<b>56 763</b>	<b>56 650</b>	<b>56 329</b>	<b>52 432</b>	<b>53 425</b>	<b>52 921</b>	<b>54 579</b>	<b>54 868</b>	<b>60 171</b>	<b>9,7</b>	<b>-0,7</b>
Depósitos Vista	8 333	6 537	6 889	6 182	6 328	5 301	4 356	6 438	4 986	5 209	5 995	5 530	6 688	20,9	-19,7
Depósitos de Ahorro	18 964	19 931	20 340	19 614	18 287	18 742	19 840	15 515	15 933	15 518	15 688	18 141	20 940	15,4	10,4
Depósitos a Plazo	33 317	33 303	32 540	32 055	32 148	32 607	32 133	30 479	32 506	32 194	32 896	31 197	32 543	4,3	-2,3

Fuente: Empresas Financieras y SBS.

**CUADRO N° 16**

**SAN MARTÍN: SALDO DE COLOCACIONES DEL SISTEMA FINANCIERO DE 2004-2005. 1,**

**(Miles de nuevos soles)**

	2004	2005												Var %	
	Dic.	Ene.	Feb.	Mar.	Abr.	May.	Jun.	Jul.	Ago.	Set.	Oct.	Nov.	Dic.	Mes	Anual
<b>TOTAL SISTEMA FINANCIERO</b>	<b><u>222 363</u></b>	<b><u>223 561</u></b>	<b><u>226 868</u></b>	<b><u>232 866</u></b>	<b><u>234 929</u></b>	<b><u>237 451</u></b>	<b><u>236 750</u></b>	<b><u>238 735</u></b>	<b><u>238 633</u></b>	<b><u>240 816</u></b>	<b><u>241 808</u></b>	<b><u>245 710</u></b>	<b><u>245 356</u></b>	<b>-0.1</b>	<b>10.3</b>
<b>A. EMPRESAS BANCARIAS</b>	<b><u>130 034</u></b>	<b><u>130 387</u></b>	<b><u>132 184</u></b>	<b><u>136 658</u></b>	<b><u>137 348</u></b>	<b><u>138 527</u></b>	<b><u>137 351</u></b>	<b><u>138 220</u></b>	<b><u>136 329</u></b>	<b><u>136 376</u></b>	<b><u>138 899</u></b>	<b><u>140 840</u></b>	<b><u>139 168</u></b>	<b>-1.2</b>	<b>7.0</b>
Continental	67 466	68 762	69 505	73 891	74 041	75 095	74 186	74 640	77 177	77 473	78 748	80 216	79 680	-0,7	18,1
Crédito*	14 382	14 580	14 571	14 219	14 369	14 280	13 211	13 122	12 923	12 788	13 039	13 045	12 839	-1,6	-10,7
Interbank*	31 224	30 239	30 860	31 039	31 249	31 852	32 615	32 916	33 772	33 344	33 894	33 910	33 598	-0,9	7,6
Banco del Trabajo	16 962	16 806	17 248	17 509	17 689	17 300	17 339	17 541	12 457	12 771	13 218	13 669	13 051	-4,5	-23,1
<b>B. EMPRESAS NO BANCARIAS</b>	<b><u>92 329</u></b>	<b><u>93 174</u></b>	<b><u>94 684</u></b>	<b><u>96 208</u></b>	<b><u>97 581</u></b>	<b><u>98 924</u></b>	<b><u>99 399</u></b>	<b><u>100 515</u></b>	<b><u>102 304</u></b>	<b><u>104 440</u></b>	<b><u>102 909</u></b>	<b><u>104 870</u></b>	<b><u>106 188</u></b>	<b>1.3</b>	<b>15.0</b>
C.R.A.C. San Martín	50 515	50 873	50 822	51 195	51 241	50 876	51 197	50 770	50 560	51 279	50 693	51 144	51 382	0,5	1,7
C.M.A.C. Paita	15 107	15 393	15 122	15 221	15 182	15 492	14 747	14 432	15 097	15 947	14 990	15 303	16 020	4,7	6,0
C.M.A.C. Piura	26 707	26 909	28 740	29 791	31 158	32 556	33 455	35 313	36 647	37 214	37 226	38 423	38 786	0,9	45,2
<b>TOTAL SISTEMA FINANCIERO</b>	<b><u>222 363</u></b>	<b><u>223 561</u></b>	<b><u>226 868</u></b>	<b><u>232 866</u></b>	<b><u>234 929</u></b>	<b><u>237 451</u></b>	<b><u>236 750</u></b>	<b><u>238 735</u></b>	<b><u>238 633</u></b>	<b><u>240 816</u></b>	<b><u>241 808</u></b>	<b><u>245 710</u></b>	<b><u>245 356</u></b>	<b>-0.1</b>	<b>10.3</b>
Moneda Nacional	156 513	158 177	159 817	166 056	168 016	168 503	168 868	169 468	167 365	167 275	169 682	174 798	172 883	-1,1	10,5
Moneda Extranjera	65 850	65 384	67 051	66 810	66 913	68 948	67 882	69 267	71 268	73 541	72 126	70 912	72 473	2,2	10,1

Fuente: Empresas Financieras y SBS.

**CUADRO N° 17**

**SAN MARTÍN : RATIO DE CARTERA PESADA DEL SISTEMA FINANCIERO DE 2004-2005. 1**

	2004	2005											
	Dic.	Ene.	Feb.	Mar.	Abr.	May.	Jun.	Jul.	Ago.	Set.	Oct.	Nov.	Dic.
<b><u>Sistema Financiero</u></b>	<b><u>6,5</u></b>	<b><u>6,8</u></b>	<b><u>6,5</u></b>	<b><u>6,4</u></b>	<b><u>6,6</u></b>	<b><u>6,8</u></b>	<b><u>7,3</u></b>	<b><u>7,1</u></b>	<b><u>7,3</u></b>	<b><u>7,3</u></b>	<b><u>7,4</u></b>	<b><u>6,2</u></b>	<b><u>4,6</u></b>
<b><u>Empresas Bancarias</u></b>	<b><u>6,4</u></b>	<b><u>6,4</u></b>	<b><u>5,9</u></b>	<b><u>5,6</u></b>	<b><u>5,5</u></b>	<b><u>5,5</u></b>	<b><u>5,3</u></b>	<b><u>5,5</u></b>	<b><u>5,1</u></b>	<b><u>4,9</u></b>	<b><u>5,2</u></b>	<b><u>5,3</u></b>	<b><u>2,7</u></b>
Continental	3,9	3,7	3,2	3,1	2,8	3,0	2,6	2,8	2,9	3,1	3,5	3,5	3,8
Crédito*	9,5	9,4	7,3	6,3	6,2	6,2	5,3	5,4	6,1	4,2	5,4	6,2	5,3
Interbank*	11,6	11,9	11,7	11,3	11,6	11,3	11,1	11,0	10,1	10,5	9,8	10,0	9,5
Trabajo	4,4	4,9	5,3	5,5	5,4	5,3	5,9	6,4	3,7	2,3	2,8	2,8	2,9
<b><u>Empresas no Bancarias</u></b>	<b><u>6,7</u></b>	<b><u>7,2</u></b>	<b><u>7,4</u></b>	<b><u>7,6</u></b>	<b><u>8,2</u></b>	<b><u>8,6</u></b>	<b><u>10,2</u></b>	<b><u>9,2</u></b>	<b><u>10,2</u></b>	<b><u>10,5</u></b>	<b><u>10,3</u></b>	<b><u>9,5</u></b>	<b><u>9,6</u></b>
C.R.A.C. San Martín	6,8	7,3	7,6	8,4	9,9	10,8	12,5	11,9	11,7	12,3	12,4	11,7	10,9
C.M.A.C. Paíta	7,2	8,6	9,8	7,8	8,6	7,7	11,9	10,6	18,5	16,0	17,5	15,4	15,7
C.M.A.C. Piura	6,1	6,3	5,8	5,9	5,3	5,6	5,9	4,8	5,2	5,6	4,6	4,6	4,8

Fuente: Empresas Financieras y SBS.

1/ Preliminar

**CUADRO Nº 18**

**SAN MARTÍN: EJECUCIÓN DE INGRESOS DEL GOBIERNO REGIONAL 2004 - 2005 1/**

**(Miles de nuevos soles)**

	2004	TOTAL 2004	2005												Var.% 2005/2004	
	Dic.		Ene.	Feb.	Mar.	Abr.	May.	Jun.	Jul.	Ago.	Set.	Oct.	Nov.	Dic.	Dic.	Ene.-Dic.
<b>TOTAL DE INGRESOS DEL GOBIERNO REGIONAL</b>	<b>5 858</b>	<b>73 011</b>	<b>3 316</b>	<b>8 362</b>	<b>8 327</b>	<b>4 130</b>	<b>4 157</b>	<b>4 779</b>	<b>4 591</b>	<b>4 951</b>	<b>4 313</b>	<b>5 117</b>	<b>5 759</b>	<b>5 880</b>	<b>0,4</b>	<b>-12,8</b>
<b>INGRESOS CORRIENTES</b>	<b>1 265</b>	<b>11 469</b>	<b>735</b>	<b>1 016</b>	<b>903</b>	<b>1 038</b>	<b>958</b>	<b>1 031</b>	<b>864</b>	<b>764</b>	<b>1 131</b>	<b>872</b>	<b>1 569</b>	<b>634</b>	<b>-49,9</b>	<b>0,4</b>
Tasas	9	552	35	46	64	52	34	50	52	61	55	40	259	36	300,0	42,0
Venta de bienes	501	4 092	176	399	100	349	314	413	286	74	456	287	589	164	-67,3	-11,9
Prestación de servicios	641	5 628	393	450	448	353	452	456	409	384	443	398	577	371	-42,1	-8,8
Rentas de la propiedad	94	787	94	71	120	64	66	89	67	101	110	105	67	44	-53,2	26,8
Multas, sanciones y otros	10	165	21	36	23	29	17	8	6	89	23	17	27	0	-100,0	79,4
Otros ingresos corrientes	10	245	16	14	148	191	75	15	44	55	44	25	50	19	90,0	184,1
<b>INGRESOS DE CAPITAL</b>	<b>80</b>	<b>1 428</b>	<b>115</b>	<b>74</b>	<b>2 465</b>	<b>82</b>	<b>111</b>	<b>123</b>	<b>162</b>	<b>164</b>	<b>72</b>	<b>84</b>	<b>133</b>	<b>107</b>	<b>33,8</b>	<b>158,5</b>
Venta de activos	0	0	0	0	0	0	0	0	0	0	0	0	0	0	-	-
Amortización de préstamos	80	1 428	115	74	2 465	82	111	123	162	164	72	84	133	107	33,8	158,5
Otros ingresos de capital	0	0	0	0	0	0	0	0	0	0	0	0	0	0	-	-
<b>TRANSFERENCIAS</b>	<b>3 642</b>	<b>44 679</b>	<b>1 720</b>	<b>4 146</b>	<b>3 825</b>	<b>3 010</b>	<b>3 037</b>	<b>3 065</b>	<b>3 057</b>	<b>3 045</b>	<b>3 029</b>	<b>3 061</b>	<b>2 837</b>	<b>3 005</b>	<b>-17,5</b>	<b>-17,6</b>
Transferencias	3 642	44 679	1 720	4 146	3 825	3 010	3 037	3 065	3 057	3 045	3 029	3 061	2 837	3 005	-17,5	-17,6
<b>FINANCIAMIENTO</b>	<b>871</b>	<b>15 435</b>	<b>746</b>	<b>3 126</b>	<b>1 134</b>	<b>0</b>	<b>51</b>	<b>560</b>	<b>508</b>	<b>978</b>	<b>81</b>	<b>1 100</b>	<b>1 220</b>	<b>2 134</b>	<b>145,0</b>	<b>-24,6</b>
Operaciones oficiales de crédito	871	13 528	703	3 126	0	0	51	560	508	978	81	1 100	1 220	2 134	145,0	-22,7
Saldo de balance	0	1 907	43	0	1 134	0	0	0	0	0	0	0	0	0	-	- 38
<b>INGRESOS POR FUENTE</b>	<b>5 858</b>	<b>73 011</b>	<b>3 316</b>	<b>8 362</b>	<b>8 327</b>	<b>4 130</b>	<b>4 157</b>	<b>4 779</b>	<b>4 591</b>	<b>4 951</b>	<b>4 313</b>	<b>5 117</b>	<b>5 759</b>	<b>5 880</b>	<b>0,4</b>	<b>-12,8</b>
Canon y sobrecanon	4	126	4	4	43	4	4	23	21	10	10	10	10	0	-100,0	13,5
Recursos directamente recaudados	1 340	14 603	889	1 086	3 240	955	1 065	1 131	972	918	1 174	946	1 543	737	-45,0	0,4
Donaciones y transferencias	1 431	12 001	0	1 073	1 428	613	641	669	661	649	633	472	619	609	-57,5	-32,8
Recursos por operaciones oficiales de crédito externo	871	13 602	703	3 126	1 097	0	51	560	508	978	81	1 261	1 220	2 135	145,0	-13,8
Fondo de Compensación Regional	2 211	32 680	1 720	3 073	2 519	2 558	2 396	2 396	2 429	2 396	2 415	2 428	2 367	2 399	8,5	-11,0
Privatizaciones y concesiones	0	0	0	0	0	0	0	0	0	0	0	0	0	0	-	-

Fuente: Gobierno Regional de San Martín .

1 / Preliminar



**CUADRO N° 19**

**SAN MARTÍN: EJECUCIÓN DE GASTOS DEL GOBIERNO REGIONAL 2004 - 2005 1/**

(Miles de nuevos soles)

	2004 Dic.	TOTAL 2004	2005												Var.% 2005/2004	
			Ene.	Feb.	Mar.	Abr.	May.	Jun.	Jul.	Ago.	Set.	Oct.	Nov.	Dic.	Dic.	Ene.-Dic.
<b>TOTAL DE GASTOS DEL GOBIERNO REGIONAL</b>	<b>32 546</b>	<b>314 318</b>	<b>22 453</b>	<b>29 533</b>	<b>24 026</b>	<b>24 069</b>	<b>26 549</b>	<b>28 211</b>	<b>31 833</b>	<b>24 995</b>	<b>29 277</b>	<b>31 128</b>	<b>27 072</b>	<b>61 962</b>	<b>90,4</b>	<b>14,9</b>
<b>GASTOS CORRIENTES</b>	<b>27 130</b>	<b>271 165</b>	<b>20 831</b>	<b>23 665</b>	<b>22 239</b>	<b>22 574</b>	<b>23 724</b>	<b>23 340</b>	<b>27 947</b>	<b>23 271</b>	<b>23 927</b>	<b>23 701</b>	<b>23 790</b>	<b>33 533</b>	<b>23,6</b>	<b>7,9</b>
Personal y obligaciones	20 069	204 137	16 348	18 331	17 042	17 084	17 644	17 650	21 481	17 761	18 268	18 320	18 259	23 265	15,9	8,5
Obligaciones previsionales	3 669	37 820	2 890	3 072	3 029	3 107	3 694	3 426	4 201	3 185	3 192	3 199	3 127	7 585	106,7	15,6
Bienes y servicios	3 346	28 608	1 546	2 211	2 117	2 322	2 336	2 123	2 215	2 275	2 417	2 117	2 354	2 621	-21,7	-6,8
Otros gastos corrientes	47	600	47	51	51	61	50	141	50	50	50	65	50	62	33,3	21,3
<b>GASTOS DE CAPITAL</b>	<b>5 416</b>	<b>43 154</b>	<b>1 622</b>	<b>5 868</b>	<b>1 787</b>	<b>1 495</b>	<b>2 825</b>	<b>4 871</b>	<b>3 886</b>	<b>1 724</b>	<b>5 350</b>	<b>7 427</b>	<b>3 282</b>	<b>28 429</b>	<b>424,9</b>	<b>58,9</b>
Inversiones	5 177	40 707	1 566	5 808	1 740	1 374	2 597	4 658	3 697	1 591	5 125	7 254	2 973	5 981	15,5	9,0
Inversiones financieras	151	1 188	0	0	0	71	130	100	89	100	190	99	175	86	-43,0	-12,5
Otros gastos de capital	88	1 259	56	60	47	50	98	113	100	33	35	74	134	22 362	25272,2	1739,5
<b>SERVICIO DE LA DEUDA</b>	<b>0</b>	<b>0</b>	<b>0</b>	<b>0</b>	<b>0</b>	<b>0</b>	<b>0</b>	<b>0</b>	<b>0</b>	<b>0</b>	<b>0</b>	<b>0</b>	<b>0</b>	<b>0</b>	-	-
Intereses	0	0	0	0	0	0	0	0	0	0	0	0	0	0	-	-
Amortización	0	0	0	0	0	0	0	0	0	0	0	0	0	0	-	-
<b>GASTOS POR FUENTE DE FINANCIAMIENTO</b>	<b>32 546</b>	<b>314 318</b>	<b>22 453</b>	<b>29 533</b>	<b>24 026</b>	<b>24 069</b>	<b>26 549</b>	<b>28 211</b>	<b>31 833</b>	<b>24 995</b>	<b>29 277</b>	<b>31 128</b>	<b>27 072</b>	<b>61 962</b>	<b>90,4</b>	<b>14,9</b>
Recursos ordinarios (Asignación MEF)	24 598	250 836	20 056	25 643	20936	21008	22141	22007	25589	21767	22478	22341	22182	54812	122,8	20,0
Canon y sobrecanon	21	51	0	5	10	0	0	0	931	0	29	19	14	16	-23,8	1907,5
Recursos directamente recaudados	1 562	12 576	860	880	887	1115	1100	906	1011	1018	1074	1095	1331	1172	-25,0	-1,0
Donaciones y transferencias	1 431	12 000	0	1 290	970	795	740	864	788	649	632	472	617	613	-57,2	-29,7
Recursos por operaciones oficiales de crédito externo	10	10 565	13	4	15	17	490	987	456	14	1707	2801	844	1826	18160,0	-13,2
Fondo de Compensación Regional	4 924	28 291	1 524	1 710	1208	1133	2078	3447	3058	1548	3357	4400	2084	3523	-28,5	2,8
Privatizaciones y concesiones	0	0	0	0	0	0	0	0	0	0	0	0	0	0	-	-

Fuente: Gobierno Regional de San Martín .

1 / Preliminar

**CUADRO Nº 20**

**SAN MARTÍN: PROGRAMA DE INVERSIONES DEL GOBIERNO REGIONAL 2005 1/**

**(Miles de nuevos soles)**

	2004	TOTAL 2004	2005												Var.% 2005/2004	
	Dic.		Ene.	Feb.	Mar.	Abr.	May.	Jun.	Jul.	Ago.	Set.	Oct.	Nov.	Dic.	Dic.	Ene.-Dic.
<b>TOTAL DE INVERSIONES POR SECTORES</b>	<b>5 328</b>	<b>41 674</b>	<b>1 567</b>	<b>5 808</b>	<b>1 740</b>	<b>1 443</b>	<b>2 728</b>	<b>4 758</b>	<b>3 786</b>	<b>1 691</b>	<b>5 316</b>	<b>7 353</b>	<b>3 148</b>	<b>6 067</b>	<b>13,9</b>	<b>9,0</b>
ADMINISTRACIÓN Y PLANEAMIENTO	907	3 763	276	467	260	366	411	356	477	371	304	257	214	675	-25,6	17,8
AGRARIA	1 603	12 436	357	4 077	1 098	693	1 310	2 367	1 392	729	2 495	3 408	2 071	4 073	154,1	93,6
ASISTENCIA Y PREVISIÓN SOCIAL	120	400	25	25	25	25	25	25	25	25	25	25	25	96	-20,0	-7,3
EDUCACIÓN Y CULTURA	123	3 372	0	0	0	3	5	217	191	90	891	712	292	284	130,9	-20,4
ENERGÍA Y RECURSOS MINERALES	847	1 487	9	14	16	55	520	423	441	114	175	73	83	178	-66,5	41,3
INDUSTRIA, COMERCIO Y SERVICIOS	0	44	0	0	0	2	74	50	54	37	22	130	58	135	-	1177,3
PESCA	0	0	0	0	0	0	0	0	0	0	0	0	0	0	-	-
SALUD Y SANEAMIENTO	853	5 100	700	183	246	244	352	1 256	1 109	246	1 347	1 535	255	297	-100,0	52,4
TRABAJO	26	72	0	0	0	0	0	0	0	0	0	0	0	61	1042,3	-15,3
TRANSPORTE	849	15000	200	1042	95	55	31	64	97	79	57	1213	150	268	-92,8	-77,7
VIVIENDA Y DESARROLLO URBANO	0	0	0	0	0	0	0	0	0	0	0	0	0	0	-	-

Fuente: Gobierno Regional de San Martín

1 / Preliminar