

PRESENTACIÓN

En abril, la **inflación** de la ciudad de Moyobamba fue 0,14 por ciento, con lo cual acumuló en los 4 primeros meses del año una tasa de -0,95 por ciento y anual de -0,57 por ciento. La variación mensual se explicó por el incremento en el precio de tubérculos; azúcar; leguminosas y derivados; leche, queso y huevos y de combustibles para el hogar; ello atenuado por la disminución en pan y cereales; grasas y aceites comestibles y en pescados y mariscos.

El **tipo de cambio** venta promedio del mes bajó al nivel de S/. 3,259 por US dólar, con una variación imperceptible respecto al mes anterior (0%) y una apreciación anual de 6,1 por ciento.

Respecto a abril 2004, el comportamiento de la producción sectorial fue: el **valor bruto de la producción agropecuaria** continuó su crecimiento y avanzó 17 por ciento, impulsado por el dinamismo de la actividad agrícola (16 por ciento) y pecuaria (30 por ciento). El incremento de la actividad agrícola se debió a la mayor producción de arroz cáscara, plátano, maíz amarillo duro, palma aceitera y café. El correspondiente pecuario se atribuyó al aumento de todos sus rubros.

El sector **pesca** repuntó 47 por ciento, por mayor ingreso de pescado extra regional (44 por ciento), especialmente en estado fresco (99 por ciento) y por el buen desempeño de la producción interna (99,7 por ciento), por lo que alcanzó un crecimiento acumulado de 26 por ciento.

El sector **industrial** continuó con perfil bajo, por la menor actividad de las industrias de transformación forestal, principalmente aserrado de madera y parquet, ante la escasa disponibilidad de materia prima; a lo que se sumó la menor producción de cemento. Ello pese a la recuperación de la industria oleaginosa de palma aceitera, donde crecieron todos sus rubros (excepto manteca). En cuanto a la producción industrial acumulada al mes de abril, registró retracción en aceite y manteca y en derivados de la palma aceitera (no así en jabón). También disminuyó la transformación forestal en los rubros madera aserrada (-36 por ciento) y parquet (-28 por ciento). En cambio, la producción de cemento se incrementó 2,2 por ciento por la reactivación de su demanda para obras públicas en su zona de influencia.

En el sector **turismo** se registró un comportamiento positivo en el flujo de arribos a establecimientos de hospedaje y en el número de pernотaciones. El número de arribos nacionales creció 15 por ciento y según consta en los registros la mayoría procedió del propio San Martín, como también de Lima, Loreto y de Lambayeque. El turismo receptivo creció 31 por ciento, observándose que las mayores corrientes turísticas se generaron en Estados Unidos, España, Ecuador, Francia y Alemania.

En el **comercio exterior** se registró importaciones mensuales por US\$ 76 mil, con lo cual se acumuló un nivel de US\$ 414 mil. Se importó cosechadoras y trilladoras de Brasil. El impulso de estas adquisiciones se explicó por la mayor actividad agrícola, principalmente en los cultivos de arroz y palma aceitera.

En abril, La **recaudación tributaria** ascendió a S/. 5,0 millones y superó en 5,5 por ciento a la recaudación mensual del año anterior. Ello se explicó por el mayor rendimiento de los tributos internos, principalmente del impuesto a la renta (IR). Con este resultado, la recaudación acumulada hasta abril llegó a S/. 17,6 millones, con un incremento de S/. 3,3 millones (22,8 por ciento) respecto a lo recaudado en análogo periodo del año anterior.

Al 30 de abril, las **colocaciones** totalizaron S/. 2 34,9 millones con un crecimiento real anual de 12 por ciento, explicado por la creciente demanda de créditos, que se tradujo en un aumento real de las colocaciones en moneda nacional (14 por ciento) y extranjera (7,2 por ciento). La cartera pesada totalizó S/. 15,5 millones y equivalió al 6,6 por ciento del importe bruto de colocaciones. Por su lado, los depósitos ascendieron a S/. 165,4 millones, nivel 13 por ciento mayor respecto al nivel real de abril 2004, al incrementarse la preferencia por liquidez en moneda nacional en sus diferentes modalidades: vista, ahorro y a plazo.

En abril, la **tasa de interés** preferencial corporativa a 90 días aumentó ligeramente al nivel de 4,1 por ciento en moneda nacional y a 3,5 por ciento en moneda extranjera. La tasa promedio de sobregiros en soles subió de 40,4 a 56,0 por ciento, también en dólares de 21,2 a 23,9 por ciento. Por su parte, la tasa activa en moneda nacional (TAMN) bajó ligeramente al nivel de 25,9 por ciento; mientras la de moneda extranjera (TAMEX) permaneció en 9,6 por ciento. En cuanto a las tasas pasivas, la de moneda nacional (TIPMN) subió ligeramente a 2,6 por ciento; mientras la de moneda extranjera (TIPMEX) permaneció en 1,4 por ciento.

En abril, la ejecución presupuestaria del Gobierno Regional de San Martín registró ingresos por S/. 21,7 millones, lo cual le permitió financiar un gasto de S/. 21,8 millones. Los ingresos disminuyeron 24 por ciento respecto al mismo mes del año anterior, debido al menor monto captado en todas las fuentes de financiamiento. De la misma manera, el gasto se retrajo 27 por ciento y afectó tanto al gasto corriente cuanto al de capital. En cuanto a la

ejecución del **Programa de inversiones** totalizó S/. 1,3 millones, nivel 65 por ciento menor al de abril 2004, por la disminución de la inversión en los sectores transporte y salud.

I. INFLACIÓN Y TIPO DE CAMBIO

1. Inflación

En abril, la inflación de la ciudad Moyobamba fue 0,14 por ciento con lo cual en los primeros 4 meses del año acumuló una tasa de -0,95 por ciento, asimismo una inflación anual de -0,57 por ciento. La variación mensual reflejó principalmente el alza en los precios de tubérculos y raíces (22 por ciento); azúcar (8 por ciento); leguminosas y derivados (6 por ciento); leche, queso y huevos (5 por ciento); así como energía eléctrica (0,5 por ciento) y combustibles para el hogar (1,3 por ciento), entre los de mayor impacto. Contrarrestada por los menores precios de pan y cereales (-6 por ciento), grasas y aceites comestibles (-4 por ciento), pescados y mariscos (-2 por ciento) y frutas (-1 por ciento).

La inflación acumulada a abril (-0,95 por ciento) se explicó principalmente por la disminución en los precios de pan y cereales (-15 por ciento); grasas y aceites comestibles (-5 por ciento); energía eléctrica (-2,4 por ciento); así como servicios de transporte (-2,2 por ciento). Ello fue contrarrestado por el alza en azúcar (28 por ciento); tubérculos y raíces (17 por ciento); leguminosas y derivados (9 por ciento), además de hortalizas y legumbres frescas (7 por ciento), entre los de mayor variación.

MOYOBAMBA: TASA DE INFLACIÓN MENSUAL Y ACUMULADA
(Variación porcentual)

Grupos de consumo	Abril 2004	Abril 2005	Acumulado	Anual
Índice General	0,63	0,14	-0,95	-0,57
Alimentos y bebidas	1,13	0,20	-1,62	-2,15
Vestido y calzado	0,00	0,00	0,00	-0,69
Alquiler de vivienda combustible y electricidad	0,20	0,23	-0,07	4,28
Muebles, enseres y mantenimiento de vivienda	0,00	0,00	0,00	-0,05
Cuidado, conservación de la salud	0,00	0,00	0,00	0,55
Transportes y comunicaciones	0,21	0,12	-1,56	1,48
Esparcimiento, diversión y servicios culturales	0,00	0,00	-0,14	-1,06
Otros bienes y servicios	0,00	0,00	-0,17	-1,62

Fuente: Instituto Nacional de Estadística e Informática de Moyobamba.

2. Tipo de cambio

En abril, el tipo de cambio venta retomó su senda decreciente y se cotizó en S/. 3,259 por dólar, la ligera disminución mensual fue imperceptible, cercana a cero; sin embargo, la apreciación anual fue de 6,1 por ciento. En cuanto al tipo de cambio real bilateral y multilateral, registraron depreciación mensual de 0,5 y 0,1 por ciento, respectivamente.

TIPO DE CAMBIO BANCARIO

	Tipo de cambio promedio 1/				Índice tipo de cambio real Var. % mensual	
	Compra	Venta	Var. % mensual	Var. % anualizada	Bilateral 2/	Multilateral 3/
2004	3,412	3,413				
Abril	3,469	3,470	0,1	0,1	0,5	0,2
Mayo	3,486	3,488	0,5	0,2	0,7	-1,2
Junio	3,476	3,478	-0,3	0,0	-0,5	0,1
Julio	3,440	3,442	-1,0	-0,9	-1,4	-0,3
Agosto	3,395	3,396	-1,3	-2,4	-1,3	-1,3
Setiembre	3,357	3,358	-1,1	-3,5	-0,9	-0,3
Octubre	3,320	3,322	-1,1	-4,5	-0,5	0,1
Noviembre	3,309	3,311	-0,3	-4,8	-0,6	1,5
Diciembre	3,280	3,282	-0,9	-5,5	-1,2	0,7
2005						
Enero	3,267	3,269	-0,4	-5,7	-0,3	-0,5
Febrero	3,258	3,260	-0,3	-6,4	0,5	0,4
Marzo	3,258	3,260	0,0	-5,9	0,1	-0,4
Abril	3,257	3,259	0,0	-6,1	0,5	0,1

- 1/ Corresponde al Tipo de Cambio Bancario promedio mensual del Sistema Bancario.
- 2/ Considera el índice de precios de los Estados Unidos de América. Mide el grado de depreciación real (base 1994 =100).
- 3/ Considera los índices de nuestros 20 principales socios comerciales. Mide el grado de depreciación real (base 1994 =100).

II. PRODUCCIÓN SECTORIAL

1. Producción agropecuaria

Las temperaturas máxima y mínima promedio se presentaron por encima de sus patrones históricos. Las precipitaciones tuvieron un comportamiento variado y sobrepasaron en algunas zonas el promedio normal; sin embargo, estas condiciones climáticas no generaron problemas en el desarrollo de los principales cultivos de la región.

En abril, el **valor bruto de la producción agropecuaria** se incrementó 17 por ciento en comparación con similar mes del 2004, ante el positivo comportamiento de los subsectores agrícola (16 por ciento) y pecuario (30 por ciento). La parte agrícola aportó 87 por ciento del valor agropecuario mensual, mientras que la pecuaria sólo el 13 por ciento.

El crecimiento agrícola se sustentó en la mayor producción de arroz cáscara (95 por ciento), plátano (1,5 por ciento), maíz amarillo duro (17 por ciento), palma aceitera (8 por ciento) y café (0,1 por ciento). El incremento de la producción de arroz cáscara se debió a la mayor tecnificación seguida por los productores en el manejo de sus parcelas, lo que les permitió obtener mayor rendimiento. Lo contrario registró la producción de yuca (-34 por ciento) y caña de azúcar (-8 por ciento). El aumento de la producción pecuaria se explicó por los mayores volúmenes producidos en todos los rubros de producción: carne (35 por ciento), leche (20 por ciento) y huevos (13 por ciento). En el rubro carnes, fue determinante la producción de aves.

Durante el período enero-abril, el VBP agropecuaria creció 24 por ciento respecto a similar lapso del año anterior, impulsado por el mayor volumen de producción en arroz cáscara (69 por ciento), plátano (2,3 por ciento), maíz amarillo duro (0,8 por ciento), palma aceitera (7 por ciento) y café (16 por ciento), lo cual generó un aumento de 24 por ciento en el producto agrícola. De igual forma, el valor pecuario creció 18 por ciento, debido al favorable comportamiento en todos sus rubros representativos: carnes (20 por ciento), leche (25 por ciento) y huevos (1,8 por ciento).

Este mes se instaló 6 230 Has. de diferentes cultivos, habiendo disminuido la superficie sembrada 25 por ciento respecto a similar avance de la campaña anterior, debido especialmente a la disminución del área sembrada de maíz amarillo duro (-80 por ciento) y pese a las mayores siembras en los casos de arroz cáscara (1,1 por ciento), plátano (20 por ciento), yuca (35 por ciento) y caña de azúcar (61 por ciento). A los 9 meses de iniciada la campaña 2004-2005, el área sembrada totalizó 148 505 Has. y superó en 13 por ciento a la superficie instalada en similar periodo de la campaña anterior.

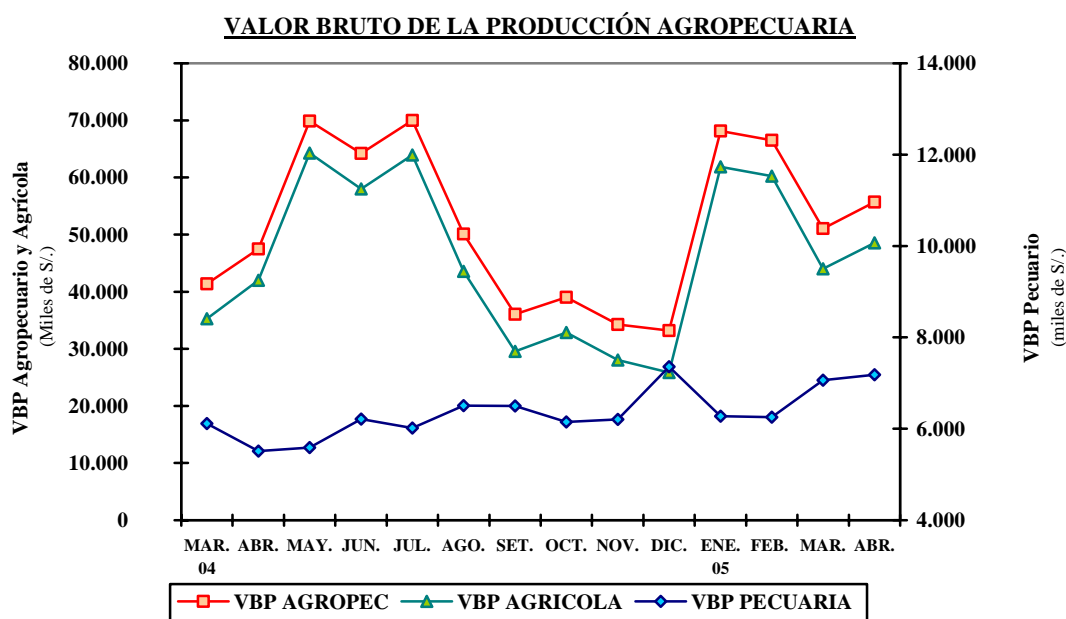

SAN MARTÍN: PRODUCCIÓN AGRÍCOLA DE PRINCIPALES CULTIVOS

Rubros	PRODUCCIÓN (TM)				SIEMBRAS (HA)			
	Abr. 2004	Abr. 2005	Ene-abr. 2004	Ene-abr. 2005	Abr. 2004	Abr. 2005	Ago.-abr. 2003-2004	Ago.-abr. 2004-2005
TOTAL	91 730	109 228	504 254	607 250	8 275	6 230	131 891	148 505
Arroz	20 256	39 559	133 913	227 040	4 469	4 518	47 540	59 829
Frijol grano seco	407	317	619	512	65	187	1 289	1 858
Frijol chichlayo	117	108	638	407	137	109	1 069	963
Plátano	24 161	24 525	95 282	97 480	153	183	1 517	1 544
Yuca	4 027	2 664	15 303	22 025	300	404	3 063	3 704
Limón sutil	569	697	1 796	1 926	2	0	17	4
Limón dulce	32	28	82	86	0	0	0	0
Naranja	1 883	2 536	6 269	6 913	10	4	78	41
Papaya	3 415	3 452	13 071	13 269	52	34	591	162
Mandarina	208	217	347	367	0	0	0	0
Mango	0	0	689	590	0	0	0	1
Piña	0	0	783	857	0	8	77	78
Sachapapa	9	9	41	36	1	1	11	7
Palto	110	83	443	365	0	0	2	0
Cocotero	903	939	3 884	3 761	0	0	1	0
Tomate	215	329	1 565	1 120	31	31	236	265
Vid	109	112	440	447	0	15	8	47
Maní	52	34	126	104	37	15	271	242
Pijuayo	0	2	10 674	10 672	0	0	0	0
Caña de azúcar	12 484	11 435	50 256	46 402	18	29	244	307
Maíz amarillo	459	536	75 791	76 416	1 195	237	67 797	68 719
Palma aceitera	12 185	13 198	50 372	53 900	0	0	320	2 000
Cacao	300	254	903	1 006	92	213	496	3 728
Café	5 808	5 816	8 230	9 591	1 603	162	1 898	707
Soya	7	5	47	83	5	1	67	190
Camu camu	0	0	0	0	0	0	0	0
Algodón	0	0	0	0	0	33	5 121	3 870
Tabaco	0	0	0	0	102	40	102	153
Otros	4 015	2 376	32 691	31 878	4	7	79	87

Dirección Regional Agraria San Martín.

SAN MARTÍN: PRODUCCIÓN PECUARIA

(Toneladas)

Rubros	Abr. 2004	Abr. 2005	Ene-abr. 2004	Ene-abr. 2005
TOTAL	2 481	3 167	10 142	12 164
Carne	1 394	1 881	5 782	6 934
Leche	847	1 015	3 371	4 223
Huevos	240	271	989	1 007

Fuente: Oficina de Información Agraria.

2. Producción pesquera

En abril, el desembarque de pescado para consumo humano alcanzó un volumen de 252 t., superior en 47 por ciento al registrado el mismo mes del 2004, incremento que se explicó por el mayor abastecimiento de pescado ingresado desde otras regiones (44 por ciento), principalmente en estado fresco. La producción interna registró un importante crecimiento de 99,7 por ciento; no obstante, de acuerdo al reporte de la Dirección de la Producción su contribución apenas representa el 8 por ciento del volumen desembarcado en San Martín.

El volumen acumulado durante los primeros 4 meses de año fue de 906 t. y superó en 26 por ciento al de similar periodo del año anterior, por el mayor abastecimiento de pescado procedente de otras regiones (24 por ciento), como por la mayor producción interna (65 por ciento).

SAN MARTÍN: INDICADORES SECTOR PESQUERO
(Toneladas)

	Abr. 2004	Abr. 2005	Ene-abr. 2004	Ene.-abr 2005
OFERTA TOTAL	171	252	718	906
Ingreso extra regional	161	232	675	835
Fresco	87	173	307	567
Salpreso	27	17	99	76
Seco salado	47	42	269	192
Producción interna	10	20	43	71
Fresco	10	20	43	71

Fuente: Dirección Regional de la Producción – San Martín.

3. Producción manufacturera

En abril, el sector industrial registró una discreta evolución, en lo cual incidió la menor actividad de las industrias de transformación forestal y de cemento. Se retrajo el aserrado de madera (-29 por ciento) y la fabricación de parquet (-75 por ciento), por dificultades de abastecimiento de materia prima; asimismo, la fábrica de cemento disminuyó su producción 2,8 por ciento respecto a abril 2004, aunque sus despachos crecieron 4,4 por ciento. La industria oleaginosa de palma aceitera aumentó sus niveles productivos en las líneas de aceite (2,1 por ciento) y jabón (74 por ciento), más no de manteca que cayó 11 por ciento (por la menor demanda como producto terminado, pues sus ventas declinaron 31 por ciento). La mayor producción de aceite se explicó por la alta demanda de los productos Palmerola y la introducción al mercado del aceite tondero termoencogido en presentación de 4,5 litros; el incremento en jabón se atribuyó a los mayores volúmenes de varias marcas, pues las ventas cayeron 4,5 por ciento respecto a abril 2004.

La producción industrial acumulada a abril registró disminución en los derivados de palma aceitera, con excepción de jabón que creció 41 por ciento. Este rubro tiene buenas perspectivas de crecimiento, pues la empresa del ramo proyecta reforzar una línea de jabón de tocador, con una nueva presentación e introducirlo a los mercados de Ecuador y Chile. Actualmente dicho jabón en otra presentación se exporta a Bolivia aunque en niveles bajos. La transformación forestal redujo sus niveles de producción en los rubros madera aserrada (-36 por ciento) y parquet (-28 por ciento). Por su lado, la producción de cemento avanzó 2,2 por ciento en un contexto de reactivación de la demanda en zonas de influencia de la empresa.

SAN MARTÍN: INDICADORES DE LA PRODUCCIÓN INDUSTRIAL

Líneas industriales	Unidad Medida	Abr. 2004	Abr. 2005	Ene-abr. 2004	Ene.-abr 2005
Manteca de palma	T.M.	1 715	1 531	6 635	4 922
Aceites de palma	T.M.	1 770	1 808	7 623	6 317
Jabón	T.M.	159	276	674	948
Cemento	T.M.	9 674	9 399	44 531	45 510
Madera aserrada	M ³	2 647	1 867	12 598	8 045
Parquet	M ³	134	34	253	183

Fuente: Encuesta a empresas industriales e INRENA.

SAN MARTÍN: PRODUCCIÓN DE CEMENTO

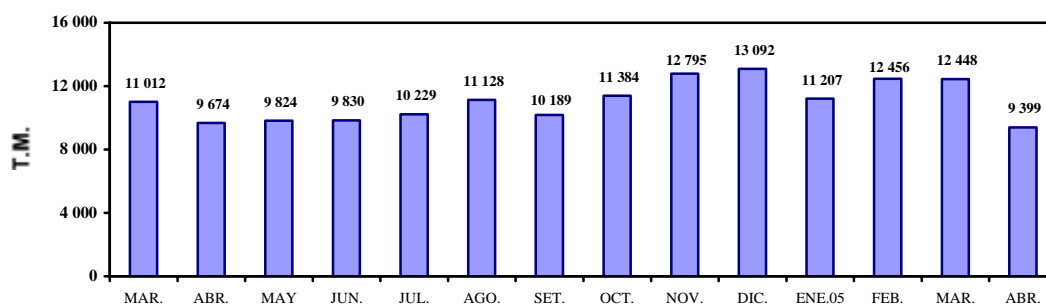

SAN MARTÍN: PRODUCCIÓN DE JABÓN

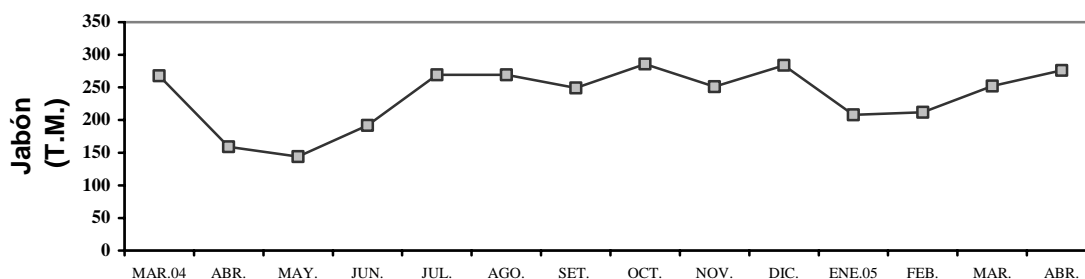

SAN MARTÍN: PRODUCCIÓN DE MANTECA Y ACEITE DE PALMA

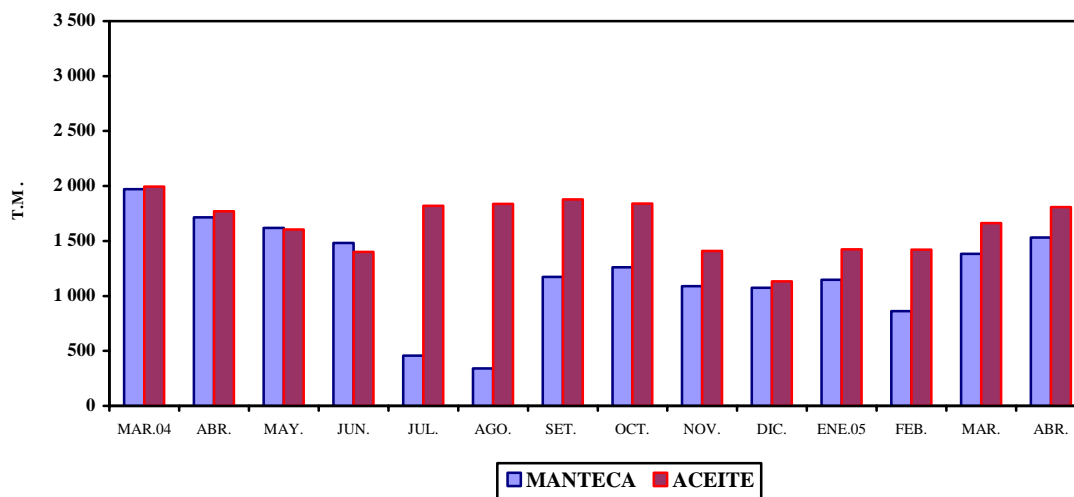

SAN MARTÍN: PRODUCCIÓN DE MADERA ASERRADA

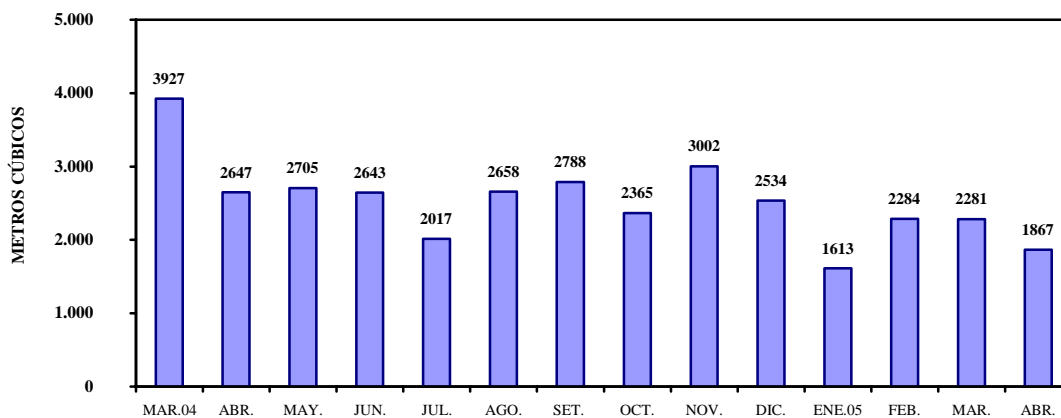

4. Actividad turística

Datos proporcionados por la Dirección Regional de Comercio Exterior y Turismo refieren que los establecimientos de hospedaje de San Martín registraron el arribo de 18 141 personas y superó en 15 por ciento a lo registrado en abril 2004, gracias a que el turismo interno creció 15 por ciento y el receptivo 31 por ciento. Los visitantes nacionales generaron el 98 por ciento de los arribos y procedieron en su mayoría del propio San Martín (50 por ciento), aunque también se registraron grupos numerosos de Lima (15 por ciento), Loreto (6 por ciento) y Lambayeque (5 por ciento). Las ciudades más visitadas fueron Tarapoto, Moyobamba y Tocache. En cuanto a los visitantes extranjeros que generaron el 2 por ciento de los arribos, procedieron en su mayoría de Estados Unidos y, luego, según orden de importancia relativa de España, Ecuador, Francia y Alemania.

El número de pernотaciones creció 12 por ciento respecto a abril del año anterior, impulsado por la dinámica del turismo interno (11 por ciento), pese a que en el turismo receptivo las pernотaciones aumentaron 44 por ciento, debido a su menor participación. La permanencia promedio de los visitantes nacionales fue de 1,4 días y de 2,4 días la de visitantes extranjeros.

El flujo acumulado de visitantes registró un incremento de 22 por ciento respecto al período enero-abril del año anterior. En este lapso, el período de permanencia promedio disminuyó de 1,46 a 1,45 días en el caso de nacionales y aumentó de 2,31 a 2,69 días en el de extranjeros.

SAN MARTÍN: ARRIBOS Y PERNOTACIONES

TOTAL	Abr. 2004	Abr. 2005	Ene-abr. 2004	Ene-abr. 2005
Arribos	15 735	18 141	58 900	72 171
Nacionales	15 461	17 781	57 769	70 766
Extranjeros	274	360	1 131	1 405
Pernотaciones	23 505	26 284	86 680	106 271
Nacionales	22 896	25 406	84 062	102 495
Extranjeros	609	878	2 618	3 776

Fuente: Dirección Regional de Comercio Exterior y Turismo - San Martín.

TURISMO: NÚMERO DE ARRIBOS

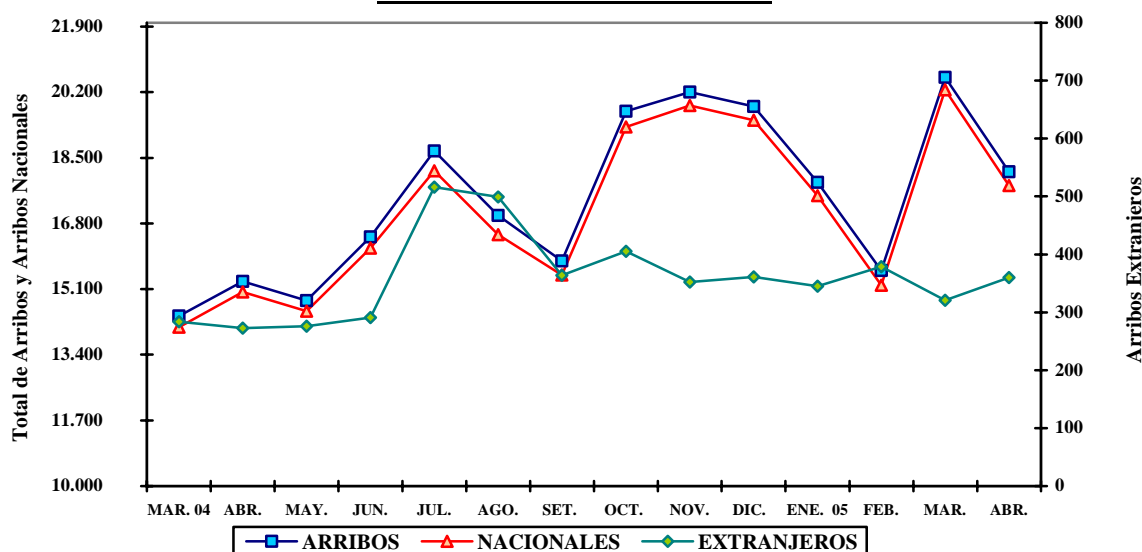

III. Sector Externo

1. Importaciones aduana de Tarapoto

En abril, las compras al exterior ascendieron a US\$ 76 mil y acumularon en lo que va del año un nivel de importaciones de US\$ 414 mil. Ello, al haberse adquirido de Brasil bienes de capital para la agricultura (principalmente equipo para el transporte y cosechadoras y trilladoras). Ello obedeció al dinamismo de la actividad agrícola, principalmente orientada al cultivo de arroz y palma aceitera.

Aduana de Tarapoto: Valor FOB de las importaciones (US\$ miles)

	Abr. 2004	Abr. 2005	Ene-abr. 2004	Ene.-abr 2005
Total de importaciones	0	76	0	414
Bienes de consumo	0	0	0	2
Materias primas	0	0	0	1
Bienes de capital	0	76	0	411

Fuente: BCRP. Oficina Principal – Lima.

IV. SECTOR FISCAL

1. Recaudación tributaria

La recaudación mensual de tributos ascendió a S/. 5,0 millones, con un crecimiento de 5,5 por ciento respecto a abril 2004. Ello se atribuyó al mayor rendimiento de los tributos internos (4,6 por ciento), particularmente del impuesto a la renta (IR) e ingresos no tributarios, puesto que la recaudación de tributos aduaneros es marginal en la recaudación total (0,8 por ciento). Los ingresos tributarios totalizaron S/. 4,9 millones y representaron 98 por ciento de la captación mensual.

El análisis por tributo muestra que la recaudación del impuesto a la renta, ascendente a S/. 3,5 millones, creció 15 por ciento respecto a abril 2004, resultado de los mayores pagos a cuenta en rentas de tercera categoría, regularización del Ejercicio 2004 (período fijado para abril) y el inicio de la recaudación del Impuesto Temporal a los Activos Netos (ITAN). La recaudación de tercera categoría fue de S/. 1,3 millones y de regularización S/. 1,1 millones. En cuanto a los ingresos del IGV (S/. 1,1 millones) cayeron 1,9 por ciento, por el bajo rendimiento del IGV interno, particularmente de su cuenta propia y régimen de retenciones a proveedores. De la misma manera, se contrajo el rubro Otros ingresos tributarios (-50 por ciento), por menor el rendimiento de los diferentes regímenes de fraccionamiento tributario, del ITF por menor tasa impositiva, así como por la eliminación del IES.

La recaudación acumulada a abril sobrepasó los S/. 17,6 millones y superó en S/. 3,3 millones (23 por ciento) a lo recaudado en análogo período del 2004. Esta mejora se asoció al mayor rendimiento del impuesto a la renta (33 por ciento) e IGV interno (18,6 por ciento).

SAN MARTÍN: RECAUDACIÓN TRIBUTARIA DEL GOBIERNO CENTRAL

(Miles de S/.)

Tributos	Abr. 2004	Abr. 2005	Ene-abr. 2004	Ene.-abr 2005
Total (I+II)	4 730	4 991	14 344	17 610
I. Ingresos tributarios	4 703	4 900	14 177	17 397
1. Impuesto a la renta	3 076	3 540	8 929	11 863
2. Impuestos a la importación	0	3	16	41
3. <u>Impuesto General a las Ventas</u>	<u>1 119</u>	<u>1 098</u>	<u>3 651</u>	<u>4 428</u>
- Interno	1 119	1 084	3 639	4 315
- Importaciones	0	12	11	100
- Promoción Municipal	0	2	1	13
4. Impuesto Selectivo al Consumo	0	0	0	1
5. Otros ingresos tributarios	508	259	1 581	1 064
II. Ingresos no tributarios	27	91	167	213

Fuente: SUNAT. - Aduanas –Oficina Zonal Tarapoto.

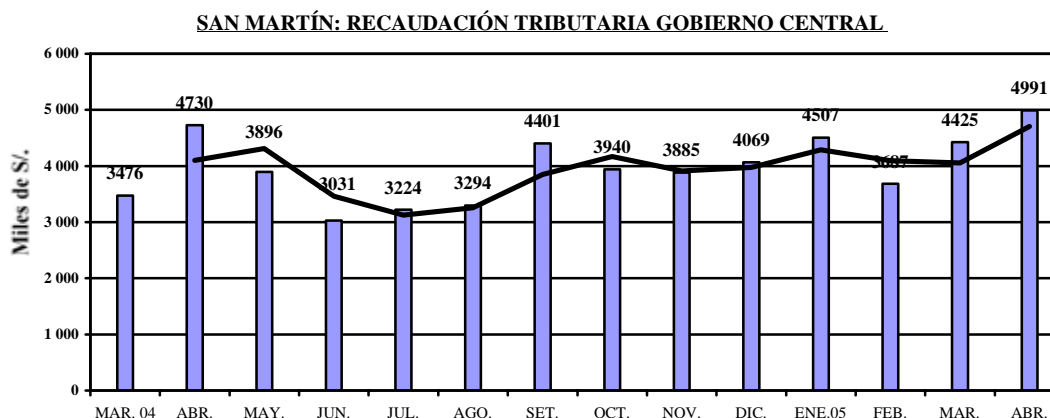

V. CRÉDITO Y LIQUIDEZ

En el sistema financiero de San Martín, el comportamiento mensual de las variables crédito y liquidez fue opuesto: Por un lado, el saldo de colocaciones se incrementó 0,9 por ciento, al crecer en moneda nacional y extranjera y por el otro, los depósitos experimentaron una disminución de 0,1 por ciento, ante la contracción de las modalidades a plazo en nuevos soles y de ahorro en dólares.

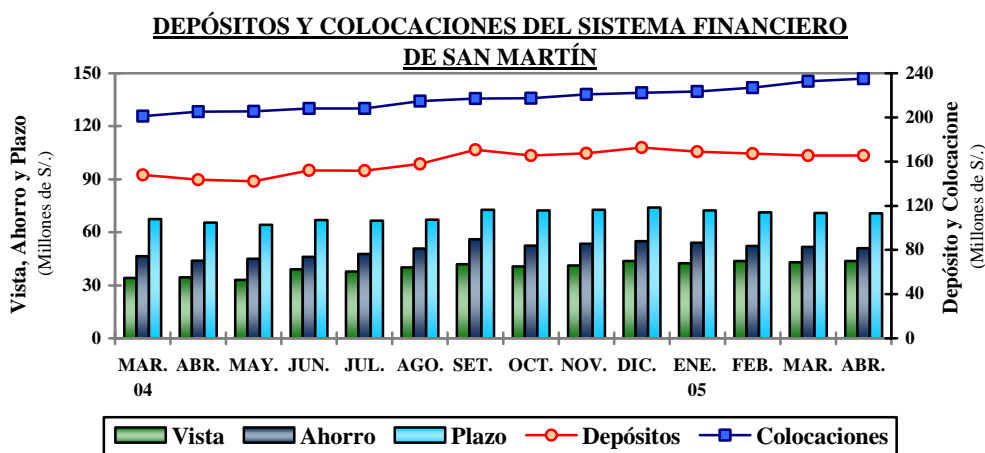

1. Colocaciones

Al 30 de abril, el saldo de colocaciones ascendió a S/. 235 millones, nivel que superó en 15 por ciento a su similar del año anterior, lo cual equivalió a un crecimiento real de 12,2 por ciento. La demanda de créditos registró un comportamiento positivo, así, los créditos en moneda nacional registraron un incremento real de 2 dígitos (14 por ciento), en tanto los créditos en moneda extranjera crecieron 7 por ciento, respecto a abril del año anterior. El 71 por ciento de los créditos fueron efectuados en nuevos soles y el 29 por ciento en dólares. Cabe destacar la preferencia creciente por el financiamiento en moneda doméstica.

Las empresas bancarias incrementaron sus colocaciones reales en 9,4 por ciento y destacó el dinamismo de Continental, Interbank y del Trabajo; sin embargo, las no bancarias registraron más dinamismo al crecer 16 por ciento en términos reales y destacaron CRAC San Martín, CMAC Paita y CMAC Piura. El sistema bancario intermedió el 59 por ciento del total de créditos y el no bancario el 41 por ciento.

Al finalizar el cuarto mes del 2005, la cartera pesada totalizó S/. 15,5 millones, equivalente al 6,6 por ciento de las colocaciones brutas, nivel menor en 2,3 por ciento al registrado en abril 2004. La cartera pesada estuvo constituida por S/. 7,5 millones en créditos vencidos y S/. 8,0 millones en cobranza judicial y se observó una morosidad promedio de 6,2 por ciento en soles y 7,7 por ciento en dólares.

SAN MARTÍN: COLOCACIONES DEL SISTEMA FINANCIERO
(Saldos en miles de S/.)

	Abr. 2004	Mar. 2005	Abr. 2005	Var. % real anual
Total	205 235	232 866	234 929	12,2
Moneda nacional	144 062	166 056	168 016	14,3
Moneda extranjera	61 173	66 810	66 913	7,2
Empresas bancarias	123 016	136 658	137 348	9,4
Banco Continental	61 080	73 891	74 041	18,8
Banco de Crédito*	15 782	14 219	14 369	-10,8
Banco Interbank	31 233	31 039	31 249	-1,9
Banco Del Trabajo	14 922	17 509	17 689	16,2
Empresas no bancarias	82 219	96 208	97 581	16,3
CRAC San Martín	46 992	51 195	51 241	6,9
CMAC Paita	13 359	15 221	15 182	11,4
CMAC Piura	21 869	29 791	31 158	39,7
Financiera Solución	-	-	-	-

Fuente: Entidades financieras.

*Preliminar.

2. Depósitos y obligaciones

En San Martín, el saldo de depósitos cerró abril en S/. 165,4 millones, nivel 15 por ciento superior al de igual mes del 2004, lo cual equivalió a una expansión real de 13 por ciento, explicada por el crecimiento de los depósitos a la vista (27 por ciento), ahorro (26,6 por ciento) y plazo (23 por ciento), en moneda nacional; así como de los depósitos a la vista en moneda extranjera (16 por ciento). Los depósitos en moneda nacional representaron el 64 por ciento del total de depósitos y los de moneda extranjera el 36 por ciento.

Los depósitos a plazo confiados al sistema no bancario (S/. 49,4 millones) superaron en algo más del doble al nivel depositado en el sistema bancario (S/. 21,4 millones), lo contrario sucedió en los depósitos de ahorro donde los S/. 35,6 millones en los bancos fue 2 veces mayor a los que guarda el sistema no bancario (S/. 15,2 millones). De acuerdo a la exigibilidad, los depósitos estuvieron conformados por: depósitos a plazo (43 por ciento), ahorro (31 por ciento) y a la vista (26 por ciento).

SAN MARTÍN: DEPÓSITOS Y OBLIGACIONES DEL SISTEMA FINANCIERO
(Saldos en miles de S/.)

	Abr. 2004	Mar. 2005	Abr. 2005	Var. % real anual
Total	143 729	165 525	165 441	12,8
Moneda nacional	82 678	104 898	105 835	25,5
Moneda extranjera	61 051	60 627	59 606	-4,3
Depósitos a la vista	34 384	42 994	43 736	24,7
Depósitos de ahorro	43 937	51 638	50 877	13,5
Depósitos a plazo	65 409	70 893	70 828	6,1
Empresas bancarias	86 710	100 215	100 672	13,8
Banco Continental	40 947	43 814	45 206	8,2
Banco de Crédito	30 157	35 088	33 590	9,2
Banco Interbank	14 941	20 203	20 807	36,5
Banco del Trabajo	666	1 110	1 069	57,3
Empresas no bancarias	57 019	65 310	64 769	11,3
CRAC San Martín	47 497	51 429	51 097	5,4
CMAC Paita	7 113	9 439	9 517	31,1
CMAC Piura	2 408	4 442	4 155	69,1
Financiera Solución	-	-	-	-

Fuente: Entidades financieras.

Los depósitos registraron dinamismo en las empresas bancarias y en las no bancarias, al crecer 16 y 14 por ciento, respectivamente. Destacó en las primeras el crecimiento de los bancos Continental, Crédito, Interbank y del Trabajo; y en las segundas, de CRAC San Martín, CMAC Paita y CMAC Piura. Los depósitos y obligaciones de las empresas bancarias representaron el 61 por ciento del total y de las empresas no bancarias el 39 por ciento. En el transcurso de un año, el porcentaje de dolarización disminuyó de 42,5 a 36 por ciento.

3. Tasas de interés

La **tasa de interés** preferencial corporativa en moneda nacional a 90 días se incrementó de 4,0 a 4,1 por ciento, lo mismo en moneda extranjera de 3,3 a 3,5 por ciento. En cuanto a la tasa promedio de sobregiros aumentó considerablemente de 40,4 a 56,0 por ciento en nuevos soles, lo mismo en dólares de 21,2 a 23,9 por ciento. Por su parte, la tasa activa en moneda nacional (TAMN) disminuyó ligeramente de 26,2 a 25,9 por ciento, mientras la de moneda extranjera (TAMEX) permaneció en 9,6 por ciento. Por su parte, la tasa pasiva en moneda nacional (TIPMN) dejó el nivel de los 6 meses anteriores y se incrementó de 2,5 a 2,6 por ciento, mientras la tasa pasiva en moneda extranjera (TIPMEX) permaneció en 1,4 por ciento por segundo mes.

TASAS DE INTERÉS ACTIVAS Y PASIVAS PROMEDIO (Efectivas anuales %)

Año	MONEDA NACIONAL					MONEDA EXTRANJERA				
	Sobregiro	Dcto. 1/	Preferencial 2/	TAMN	TIPMN	Sobregiro	Dcto. 3/	Preferencial 4/	TAMEX	TIPMEX
2003	62,7	14,2	4,1	21,0	3,1	22,1	7,9	2,0	9,7	1,1
2004	47,9	14,5	3,5	24,7	2,4	21,9	7,2	2,1	9,1	1,1
Abr.	48,1	14,2	3,3	24,2	2,3	20,9	7,1	1,8	9,1	1,0
May.	47,2	14,5	3,5	24,4	2,4	19,1	6,9	1,9	8,9	1,0
Jun.	45,2	14,7	3,5	25,1	2,4	20,1	6,7	2,0	8,6	1,0
Jul.	35,3	14,5	3,6	25,0	2,3	20,8	6,7	2,1	8,6	1,0
Ago.	43,7	14,4	3,6	25,1	2,4	18,9	6,9	2,2	8,8	1,1
Set.	47,3	14,3	3,5	25,1	2,4	22,9	7,4	2,2	9,1	1,1
Oct.	39,2	14,2	3,6	25,0	2,5	24,5	7,6	2,4	9,2	1,1
Nov.	37,4	14,2	3,8	24,6	2,5	22,6	7,6	2,5	9,3	1,2
Dic.	57,9	14,7	3,8	25,4	2,5	21,2	7,7	2,6	9,2	1,2
2005										
Ene.	46,8	15,1	3,9	26,3	2,5	15,8	7,8	3,2	9,3	1,3
Feb.	48,8	15,3	3,9	26,2	2,5	19,2	8,0	3,2	9,6	1,3
Mar.	40,4	15,5	4,0	26,2	2,5	21,2	8,3	3,3	9,6	1,4
Abr.	56,0	14,9	4,1	25,9	2,6	23,9	8,2	3,5	9,6	1,4

TIPMN: Tasa de Interés Pasiva en Moneda Nacional.

TIPMEX: Tasa de Interés Pasiva en Moneda Extranjera.

1/ y 3/: Préstamos y descuentos hasta 360 días.

VI. FINANZAS DEL GOBIERNO REGIONAL

1. Ejecución Presupuestal

La ejecución presupuestaria mensual del gobierno regional de San Martín registró ingresos de S/. 20,7 millones, con una disminución de 28 por ciento respecto a abril 2004, debido a que la asignación del MEF disminuyó 19 por ciento, y principalmente los recursos del Fondo de Compensación Regional (-93 por ciento), los recursos directamente recaudados (-54 por ciento), por operaciones de crédito externo (-7,5 por ciento) y donaciones y transferencias (-75 por ciento). Por su lado, los egresos sumaron S/. 21,9 millones y también disminuyeron respecto a abril 2004 (-27 por ciento), afectando tanto al rubro corriente (-21 por ciento) cuanto al de capital (-65 por ciento). Las partidas genéricas Personal y obligaciones y Obligaciones previsionales representan en conjunto el 87 por ciento del gasto.

Los ingresos acumulados durante los 4 primeros meses crecieron 1,4 por ciento respecto a similar período del año anterior, por mayores ingresos provenientes por operaciones oficiales de crédito externo (130 por ciento) y asignaciones del MEF (4,8 por ciento). Por su parte, los gastos aumentaron 2,7 por ciento, habiendo crecido más el gasto de capital, en términos relativos.

EJECUCIÓN DE INGRESOS Y GASTOS DEL GOBIERNO REGIONAL

(Miles de S/.)

RUBRO	Abr. 2004	Abr. 2005	Ene.-abr. 2004	Ene.-abr. 2005
INGRESOS	28 687	20 723	100 539	101 972
Asignación MEF	24 379	19 739	80 694	84 531
Ingresos corrientes	1 011	430	3 013	2 836
Ingresos de capital	94	79	570	351
Transferencias	3 058	340	12 649	10 153
Financiamiento	145	135	3 613	4 101
GASTOS	29 944	21 858	96 388	99 023
Gastos corrientes	25 956	20 470	86 540	88 281
Gastos de capital	3 987	1 388	9 848	10 742
Servicio de deuda	0	0	0	0
DIFERENCIA	-1 257	-1 135	4 151	2 949

Fuente: Gerencia de Planificación y Presupuesto del Gobierno Regional de San Martín.

2. Programa de inversiones

En abril, la ejecución financiera del programa de inversiones totalizó S/. 1,4 millones y se contrajo 65 por ciento respecto a igual mes de 2004. Esta considerable disminución afectó a los sectores de Educación, Salud y principalmente al sector Transporte donde el gasto disminuyó 98 por ciento. Lo invertido en los sectores mencionados sumó S/. 299 mil, frente a S/. 3,1 millones del año anterior. La razón principal en la disminución estuvo en las obras de menor envergadura, sumándose a ello la nula inversión en los sectores Trabajo, Pesca y Vivienda. Los sectores en los que se invirtió mayores recursos fueron Agrario, financiado por el Fondo de Compensación Regional (S/. 365 mil), y por los Recursos Directamente Recaudados (S/. 112 mil); asimismo, los sectores Administración y Salud, los cuales en conjunto representaron 90 por ciento del total de inversiones. Entre los proyectos de mayor importancia regional destacó el proyecto Apoyo al Pequeño Productor Rural, Infraestructura de Riego, Irrigación Progreso; asimismo la construcción de la sede central y gestión de proyectos en el sector administración; como también el mejoramiento de agua potable de Tocache y el sistema de red agua y desagüe en el sector Salud.

La inversión acumulada en el período enero-abril creció 5,1 por ciento respecto a similar periodo del 2004, sustentada principalmente en la ejecución de proyectos del sector agrario que, concentraron 53 por ciento de la inversión total, seguido de Administración (17 por ciento), Transporte (14,3 por ciento) y Salud (13,6 por ciento). En el sector Agrario la inversión se incrementó en S/. 3,4 millones (172 por ciento), por la ejecución del Proyecto de Irrigación del Abisado e Infraestructura de Riego. También aumentó en los sectores Administración y Salud y disminuyó en el sector Transporte.

EJECUCIÓN DE INVERSIONES DEL GOBIERNO REGIONAL POR SECTORES

(Miles de S/.)

SECTORES	Abr. 2004	Abr. 2005	Ene.-abr. 2004	Ene.-abr. 2005
TOTAL	3 882	1 359	9 608	10 101
Administración y Planeamiento.	251	485	869	1 736
Agraria	499	493	1 967	5 354
Asistencia y Previsión Social	20	25	40	99
Educación y Cultura	155	2	1 512	2
Energía y Recursos Minerales	0	55	204	93
Industria, Comercio y Servicios	0	2	44	2
Pesca	0	0	0	0
Salud y Saneamiento	650	242	1 010	1 370
Trabajo	0	0	0	0
Transporte	2 307	55	3 962	1 445
Vivienda y Desarrollo Urbano	0	0	0	0

Fuente: Gerencia de Planificación y Presupuesto del Gobierno Regional de San Martín.

Iquitos, junio 2005

CUADRO N° 01

SAN MARTÍN: ÍNDICE DE PRECIOS AL CONSUMIDOR DE LA CIUDAD DE MOYOBAMBA 2004-2005

(Base 1994=100)

	Ponderado	2004									2005				Variación Porcentual		
		Abr.	May.	Jun.	Jul.	Ago.	Set.	Oct.	Nov.	Dic.	Ene.	Feb.	Mar.	Abr.	Mensual	Acumulada	Anual
Índice General	100,00	139,92	139,66	140,15	141,01	141,24	140,22	140,17	140,14	140,46	140,09	139,08	138,92	139,12	0,14	-0,95	-0,57
Alimentos y bebidas	55,23	131,90	131,27	132,12	133,91	134,25	132,43	131,84	131,50	131,18	130,53	129,08	128,80	129,06	0,20	-1,62	-2,15
Vestido y Calzado	7,66	138,81	138,81	138,41	137,99	137,99	137,85	137,85	137,85	137,85	137,85	137,85	137,85	137,85	0,00	0,00	-0,69
Alq. Vivienda, Comb. Electricidad.	13,53	160,82	161,53	161,53	161,39	161,52	161,55	163,72	165,18	167,82	168,80	167,34	167,32	167,71	0,23	-0,07	4,28
Muebles, Ens. y Manten. De Viv.	5,75	142,53	142,53	142,46	142,46	142,46	142,46	142,46	142,46	142,46	142,46	142,46	142,46	142,46	0,00	0,00	-0,05
Cuidados y Cons. de Salud	1,82	167,67	167,67	167,67	167,65	167,65	167,65	167,65	167,65	168,59	168,59	168,59	168,59	168,59	0,00	0,00	0,55
Transportes y Comunic.	6,48	125,25	125,28	126,02	126,11	126,86	127,13	127,38	126,85	129,12	127,21	127,36	126,95	127,10	0,12	-1,56	1,48
Esparc. Div. Serv. Cult.	3,49	175,23	175,23	175,23	175,23	175,23	175,23	174,30	174,30	173,61	172,86	172,74	173,37	173,37	0,00	-0,14	-1,06
Otros Bienes y Servicios	6,05	152,29	152,29	152,29	150,87	150,47	150,09	150,09	150,09	150,09	150,09	149,83	149,83	149,83	0,00	-0,17	-1,62

Fuente: Insituto Nacional de Estadística e Informática - INEI Moyobamba.

CUADRO N° 02

TIPO DE CAMBIO

(nuevos soles por US dólares)

	2004									PROMEDIO	2005				PROMEDIO
	Abr.	May.	Jun.	Jul.	Ago.	Set.	Oct.	Nov.	Dic.	2004	Ene.	Feb.	Mar.	Abr.	2005
PROMEDIO DEL PERIODO															
BANCARIO 1/															
COMPRA	3,469	3,486	3,476	3,440	3,395	3,357	3,320	3,309	3,280	3,412	3,267	3,258	3,258	3,257	3,260
VENTA	3,470	3,488	3,478	3,442	3,396	3,358	3,322	3,311	3,282	3,414	3,269	3,260	3,260	3,259	3,262
PROMEDIO	3,470	3,487	3,477	3,441	3,395	3,358	3,321	3,310	3,281	3,413	3,268	3,259	3,259	3,258	3,261
INFORMAL															
COMPRA	3,464	3,482	3,473	3,445	3,394	3,350	3,315	3,306	3,282	3,409	3,267	3,253	3,254	3,248	3,256
VENTA	3,467	3,485	3,476	3,448	3,398	3,354	3,318	3,309	3,285	3,413	3,270	3,256	3,257	3,252	3,259
PROMEDIO	3,465	3,484	3,475	3,446	3,396	3,352	3,317	3,307	3,283	3,411	3,268	3,254	3,255	3,250	3,257
FIN DEL PERIODO															
BANCARIO 1/															
COMPRA	3,482	3,486	3,470	3,419	3,355	3,341	3,322	3,304	3,280	3,407	3,261	3,255	3,259	3,257	3,258
VENTA	3,484	3,489	3,472	3,422	3,358	3,342	3,325	3,306	3,283	3,410	3,264	3,259	3,263	3,259	3,261
PROMEDIO	3,483	3,488	3,471	3,421	3,357	3,342	3,324	3,305	3,282	3,409	3,263	3,257	3,261	3,258	3,260
INFORMAL															
COMPRA	3,476	3,482	3,466	3,429	3,340	3,338	3,315	3,301	3,281	3,403	3,255	3,252	3,260	3,251	3,255
VENTA	3,479	3,485	3,470	3,432	3,344	3,341	3,319	3,303	3,284	3,407	3,259	3,256	3,263	3,253	3,258
PROMEDIO	3,477	3,484	3,468	3,430	3,342	3,339	3,317	3,302	3,282	3,405	3,257	3,254	3,262	3,252	3,256

1/ Correspondiente a la cotización del mercado libre publicado por la Superintendencia de Banca y Seguros

CUADRO N° 03

SAN MARTÍN: PRODUCCIÓN AGROPECUARIA 2004-2005 (T.M.) 1/

(VBP y toneladas métricas)

	2004										TOTAL 2 004	2005				Var.% 2005/2004	
	Abr.	May.	Jun.	Jul.	Ago.	Set.	Oct.	Nov.	Dic.	Ene.		Feb.	Mar.	Abr.	Abr.	Ene. - Abr.	
	<u>I. TOTAL AGROPECUARIO 2/</u>	<u>47 501</u>	<u>69 848</u>	<u>64 203</u>	<u>69 954</u>	<u>50 077</u>	<u>36 073</u>	<u>39 024</u>	<u>34 268</u>	<u>33 197</u>		<u>589 450</u>	<u>66 341</u>	<u>64 947</u>	<u>51 309</u>	<u>55 731</u>	<u>17,3</u>
<u>A. AGRÍCOLA 2/</u>	<u>41 990</u>	<u>64 262</u>	<u>57 993</u>	<u>63 938</u>	<u>43 573</u>	<u>29 575</u>	<u>32 879</u>	<u>28 066</u>	<u>25 840</u>	<u>516 242</u>	<u>60 065</u>	<u>58 697</u>	<u>44 242</u>	<u>48 546</u>	<u>15,6</u>	<u>24,4</u>	
Arroz Cáscara	20 256	26 985	42 662	78 188	30 539	24 349	38 896	26 274	17 004	418 810	100 205	56 234	31 042	39 559	95,3	69,5	
Frijol G.S.	407	430	176	67	364	906	204	289	82	3 136	47	26	122	317	-22,1	-17,2	
Frijol Chiclayo	117	202	152	104	125	132	99	94	61	1 606	107	117	75	108	-7,7	-36,3	
Plátano	24 161	24 041	24 160	24 407	24 436	24 504	23 657	24 039	24 964	289 490	23 610	24 548	24 797	24 525	1,5	2,3	
Yuca	4 027	4 654	4 218	4 188	4 327	4 743	7 951	7 428	8 539	61 351	8 063	7 050	4 248	2 664	-33,8	43,9	
Limón Sutil	569	730	755	525	336	105	68	57	54	4 424	267	420	541	697	22,7	7,2	
Limón dulce	32	44	48	34	25	16	14	8	7	276	12	21	25	28	-12,5	4,9	
Naranja	1 883	3 114	4 509	1 804	1 013	385	143	74	107	17 417	736	1 518	2 125	2 536	34,7	10,3	
Papaya	3 415	3 424	3 545	3 591	3 329	3 257	4 002	3 037	3 357	40 612	3 030	3 328	3 459	3 452	1,1	1,5	
Mandarina	208	391	389	164	113	17	10	3	3	1 436	8	16	126	217	4,3	5,8	
Mango	0	0	0	0	0	0	58	627	2 260	3 634	580	10	0	0	-	-14,4	
Piña	0	0	0	0	0	0	736	4 436	4 383	10 338	838	19	0	0	-	9,4	
Sacha papa	9	9	10	14	14	14	14	10	10	134	9	9	9	9	-2,2	-12,1	
Palto	110	118	87	78	43	23	14	7	7	819	75	112	96	83	-25,0	-17,6	
Cocotero	903	970	916	941	872	826	848	935	1 016	11 208	851	960	1 011	939	4,0	-3,2	
Tomate	215	233	263	307	285	343	295	269	394	3 953	266	225	300	329	52,8	-28,4	
Vid	109	111	139	115	101	67	52	40	50	1 115	99	125	113	112	2,3	1,6	
Maní	52	60	52	39	95	173	78	41	24	687	22	14	34	34	-34,0	-17,3	
Pijuayo	0	0	0	0	0	0	0	0	0	10 674	3 409	3 577	3 684	2	-	0,0	
Caña Azúcar	12 484	12 466	12 334	12 325	12 340	12 216	12 438	12 375	12 847	149 597	11 274	11 947	11 746	11 435	-8,4	-7,7	
Maíz Amarillo Duro	459	270	11 206	23 532	28 121	1 170	1 757	1 557	1 062	144 466	13 436	46 070	16 374	536	16,9	0,8	
Palma Aceitera	12 185	12 404	15 430	15 617	15 577	14 052	18 147	18 010	18 119	177 728	14 220	13 137	13 345	13 198	8,3	7,0	
Cacao	300	426	371	290	253	152	126	106	115	2 742	313	191	249	254	-15,5	11,4	
Café	5 808	11 721	6 515	2 872	637	203	27	0	0	30 206	277	553	2 946	5 816	0,1	16,5	
Soya	7	8	7	5	6	8	5	5	66	157	67	6	5	5	-28,6	76,6	
Camucamu	0	30	80	10	0	0	0	0	0	120	0	0	0	0	-	-	
Algodón	0	0	0	711	2 171	2 539	897	0	0	6 318	0	0	0	0	-	-	
Tabaco	0	0	0	122	47	57	53	0	0	279	0	0	0	0	-	-	
OTROS CULTIVOS	4 015	4 205	2 882	1 896	1 742	1 698	1 733	992	941	48 781	7 981	13 052	8 469	2 376	-40,8	-2,5	
<u>B. PECUARIO 2/</u>	<u>5 512</u>	<u>5 586</u>	<u>6 210</u>	<u>6 016</u>	<u>6 504</u>	<u>6 499</u>	<u>6 145</u>	<u>6 202</u>	<u>7 357</u>	<u>73 208</u>	<u>6 276</u>	<u>6 250</u>	<u>7 067</u>	<u>7 185</u>	<u>30,4</u>	<u>18,0</u>	
<u>B.1. CARNE (T.M.)</u>	<u>1 394</u>	<u>1 420</u>	<u>1 600</u>	<u>1 506</u>	<u>1 691</u>	<u>1 652</u>	<u>1 557</u>	<u>1 588</u>	<u>1 937</u>	<u>18 731</u>	<u>1 605</u>	<u>1 612</u>	<u>1 836</u>	<u>1 881</u>	<u>34,9</u>	<u>19,9</u>	
Aves	767	820	973	922	1 079	1 058	987	1 019	1 322	11 577	1 025	996	1 225	1 244	62,3	32,1	
Porcino	234	221	228	219	225	215	209	194	240	2 646	218	220	230	225	-3,9	-0,1	
Vacuno	387	373	393	358	380	372	355	368	366	4 432	353	388	374	403	4,2	3,5	
Ovino	6	5	5	6	7	6	7	7	9	76	9	9	7	8	20,3	36,8	
<u>B.2. LECHE</u>	<u>847</u>	<u>861</u>	<u>969</u>	<u>965</u>	<u>1 033</u>	<u>1 019</u>	<u>1 013</u>	<u>891</u>	<u>1 064</u>	<u>11 186</u>	<u>1 045</u>	<u>1 039</u>	<u>1 124</u>	<u>1 015</u>	<u>19,8</u>	<u>25,3</u>	
<u>B.3. HUEVOS</u>	<u>240</u>	<u>239</u>	<u>238</u>	<u>294</u>	<u>230</u>	<u>291</u>	<u>269</u>	<u>279</u>	<u>264</u>	<u>3 093</u>	<u>251</u>	<u>223</u>	<u>261</u>	<u>271</u>	<u>13,0</u>	<u>1,8</u>	

Fuente: Oficina de Información Agraria - San Martín

1/ Preliminar

2/ Valor Bruto de la Producción a precios de 1994. (Miles de Nuevo Soles)

CUADRO N° 04

SAN MARTÍN : PRODUCCIÓN DE OTROS CULTIVOS (T.M.) 1/

(VBP y toneladas métricas)

	2004									TOTAL 2 004	2005				Var.% 2005/2004	
	Abr.	May.	Jun.	Jul	Ago	Set.	Oct.	Nov.	Dic.		Ene.	Feb.	Mar.	Abr.	Abr.	Ene. - Abr.
Total 2/	<u>526</u>	<u>322</u>	<u>229</u>	<u>126</u>	<u>109</u>	<u>90</u>	<u>111</u>	<u>76</u>	<u>70</u>	<u>6 315</u>	<u>1 224</u>	<u>2 172</u>	<u>1 435</u>	<u>265</u>	<u>-49,7</u>	<u>-1,7</u>
Aguaje	1 606	3 470	2 327	1 694	1 590	1 534	1 554	814	797	22 021	2 258	2 445	1 844	1 496	-6,8	-2,4
Anona	79	60	21	3	0	0	0	0	0	248	7	20	49	78	-1,3	-6,1
Caimito	40	0	0	0	6	10	12	6	0	2 597	484	975	1 170	0	-100,0	2,6
Cerezo	38	76	56	1	0	0	5	9	4	358	44	64	59	44	15,8	1,9
Chirimoya	25	16	8	5	2	1	1	0	0	192	16	29	44	41	64,3	-18,7
Ciruela	20	7	5	0	0	0	0	0	1	432	153	167	73	11	-45,0	-3,6
Cocona	74	75	75	65	48	40	38	44	37	720	67	81	76	56	-23,9	-5,9
Col o repollo	0	12	24	13	7	12	12	19	39	213	31	15	31	21	-	30,7
Guayabo	59	24	18	9	5	6	10	8	5	406	51	107	97	50	-14,5	-5,4
Humarí	36	0	0	0	0	0	0	0	0	983	152	316	350	50	38,9	-11,7
Lima	11	15	18	19	20	14	13	14	17	171	9	11	15	14	26,4	14,3
Maracuyá	6	4	4	3	1	0	0	0	0	44	8	13	7	6	3,3	1,9
Marañón	121	95	82	17	37	62	58	29	3	548	4	4	4	45	-62,8	-65,5
Pacae	1 522	54	0	0	0	0	0	0	0	14 880	3 815	7 259	3 750	244	-84,0	1,6
Pepino	0	0	0	15	5	5	5	10	10	90	5	0	10	45	-	50,0
Pomarrosa	215	85	10	5	0	0	12	34	24	1 279	67	96	83	35	-83,7	-74,6
Rábano	0	0	0	0	0	0	0	0	0	0	0	0	0	0	-	-
Taperiba	111	169	192	16	0	0	0	0	0	833	62	103	192	108	-2,7	2,0
Toronja	31	45	43	32	23	14	13	5	5	249	11	13	21	32	4,9	10,0
Zapote	23	0	0	0	0	0	0	0	0	2 518	737	1 334	594	0	-100,0	5,8

Fuente: Oficina de Información Agraria - San Martín

1/ Preliminar

2/ Valor Bruto de la Producción a precios de 1994. (Miles de Nuevo Soles)

CUADRO N° 05

SAN MARTÍN: SIEMBRAS DE PRINCIPALES CULTIVOS POR CAMPAÑA 1/

(Hectáreas)

	2003-2004				CAMPAÑA 2003-2004	2004-2005									VAR. %	
	Abr.	May.	Jun.	Jul.		Ago.	Set.	Oct.	Nov.	Dic.	Ene.	Feb.	Mar.	Abr.	Abr.	Ago. - Abr.
A. AGRÍCOLA	8 275	6 700	10 141	9 117	157 849	15 442	34 133	16 005	6 523	7 758	12 181	31 152	19 083	6 230	-24,7	12,6
Arroz Cáscara	4 469	3 534	5 792	6 360	63 226	8 198	9 388	5 577	4 353	5 847	5 603	8 387	7 958	4 518	1,1	25,8
Frijol G.S.	65	366	906	204	2 765	289	82	47	26	122	317	718	70	187	187,7	44,1
Frijol Chiclayo	137	143	139	106	1 457	98	71	104	116	79	107	135	145	109	-20,8	-10,0
Plátano	153	157	121	114	1 909	151	178	231	196	122	134	182	167	183	19,6	1,8
Yuca	300	368	459	412	4 302	466	521	144	600	333	393	428	417	404	34,7	20,9
Limón Sutil	2	2	3	0	22	2	0	0	0	0	2	0	0	0	-100,0	-75,8
Naranja	10	16	3	6	103	3	0	7	5	5	3	5	9	4	-60,0	-47,4
Papaya	52	64	58	61	774	8	22	13	6	8	26	22	24	34	-34,6	-72,6
Piña	0	2	12	13	104	3	5	7	6	12	11	15	11	8	-	1,3
Sacha papa	1	1	1	1	14	1	1	1	1	0	1	1	1	1	-50,0	-33,3
Palto	0	0	0	0	2	0	0	0	0	0	0	0	0	0	-	-100,0
Cocotero	0	0	1	0	2	0	0	0	0	0	0	0	0	0	-	-100,0
Tomate	31	29	34	30	329	27	40	27	23	30	31	33	24	31	2,0	12,1
Vid	0	1	2	3	14	3	3	2	3	2	0	10	9	15	-	487,5
Maní	37	99	173	78	621	41	24	22	15	33	37	30	25	15	-60,8	-10,7
Caña Azúcar	18	41	24	26	335	56	36	36	32	20	24	41	33	29	61,1	25,8
Maíz Amarillo Duro	1 195	321	1 310	616	70 044	5 756	22 919	7 763	801	110	2 048	19 519	9 566	237	-80,2	1,4
Palma Aceitera	0	0	0	500	820	0	0	500	0	0	1 500	0	0	0	-	525,0
Cacao	92	104	109	107	815	305	739	1 298	255	281	162	208	267	213	132,8	652,4
Café	1 603	1 388	933	427	4 646	23	29	154	51	7	70	89	122	162	-89,9	-62,8
Soya	5	6	8	4	85	6	66	67	6	4	6	34	0	1	-80,0	183,6
Algodón	0	0	0	1	5 122	0	0	0	25	736	1 655	1 236	185	33	-	-24,4
Tabaco	102	40	48	45	235	0	0	0	0	0	33	40	40	40	-60,8	50,0
OTROS	4	19	6	3	107	6	10	5	3	7	18	20	11	7	75,0	10,8

Fuente: Oficina de Información Agraria - San Martín.

1/ Preliminar.

CUADRO N° 06

SAN MARTÍN: SIEMBRAS DE OTROS CULTIVOS POR CAMPAÑA 1/

(Hectáreas)

	2003-2004				CAMPAÑA	2004-2005										VAR. %	
	Abr.	May.	Jun.	Jul.	2003-2004	Ago.	Set.	Oct.	Nov.	Dic.	Ene.	Feb.	Mar.	Abr.	Abr.	Ago.- Abr	
	Total	4	19	6	3	107	6	10	5	3	7	18	20	11	7	75,0	10,8
Aguaje	0	0	0	0	0	0	0	0	0	1	0	0	0	0	-	-	
Cocona	0	6	3	0	17	0	1	0	0	0	1	0	0	0	-	-75,0	
Col o repollo	2	2	2	2	27	3	5	4	3	3	9	11	4	4	100,0	119,0	
Guayabo	0	0	0	0	8	0	0	0	0	0	0	0	0	1	-	-87,5	
Maracuyá	0	0	0	0	1	0	0	0	0	0	0	0	0	0	-	-100,0	
Pacae	0	10	0	0	39	0	0	0	0	1	1	0	5	0	-	-75,9	
Pepino	2	1	1	1	11	3	4	1	0	2	7	9	2	2	0,0	275,0	
Pomarrosa	0	0	0	0	4	0	0	0	0	0	0	0	0	0	-	-100,0	

Fuente: Oficina de Información Agraria de San Martín.

1/ Preliminar.

CUADRO N° 07
SAN MARTÍN: INDICADORES DEL SECTOR PESCA 2004-2005
(Toneladas métricas)

	2004									TOTAL 2 004	2005				Var.% 2005/2004	
	Abr.	May.	Jun.	Jul.	Ago.	Set.	Oct.	Nov.	Dic.		Ene.	Feb.	Mar.	Abr.	Abr.	Ene. - Abr.
TOTAL	<u>171</u>	<u>184</u>	<u>150</u>	<u>166</u>	<u>244</u>	<u>216</u>	<u>191</u>	<u>191</u>	<u>185</u>	<u>2 245</u>	<u>183</u>	<u>218</u>	<u>254</u>	<u>252</u>	<u>47,5</u>	<u>26,2</u>
INGRESO OTROS DPTOS.	<u>161</u>	<u>170</u>	<u>144</u>	<u>158</u>	<u>235</u>	<u>205</u>	<u>179</u>	<u>180</u>	<u>174</u>	<u>2 120</u>	<u>169</u>	<u>201</u>	<u>233</u>	<u>232</u>	<u>44,3</u>	<u>23,7</u>
Fresco	87	85	67	91	163	128	111	121	107	1 180	107	133	154	173	98,7	84,8
Salpreso	27	29	25	24	16	18	15	15	19	260	18	14	27	17	-35,4	-23,1
Seco-Salado	47	56	52	43	56	59	53	44	48	680	44	54	52	42	-10,7	-28,7
PRODUCCIÓN INTERNA	<u>10</u>	<u>14</u>	<u>6</u>	<u>8</u>	<u>9</u>	<u>11</u>	<u>12</u>	<u>11</u>	<u>11</u>	<u>125</u>	<u>14</u>	<u>17</u>	<u>21</u>	<u>20</u>	<u>99,7</u>	<u>65,5</u>
Fresco	10	14	6	8	9	11	12	11	11	125	14	17	21	20	99,7	65,5

Fuente: Dirección Regional Sectorial de la Producción-San Martín.

CUADRO N° 08

SAN MARTÍN : PRODUCCIÓN DE MADERA ROLLIZA 2004-2005 1/

(Metros cúbicos)

	2004									TOTAL 2 004	2005				Var.% 2005/2004	
	Abr.	May.	Jun.	Jul.	Ago.	Set.	Oct.	Nov.	Dic.		Ene.	Feb.	Mar.	Abr.	Abr.	Ene. - Abr.
TOTAL	<u>5 121</u>	<u>5 253</u>	<u>4 973</u>	<u>3 627</u>	<u>4 881</u>	<u>5 068</u>	<u>4 068</u>	<u>5 219</u>	<u>4 790</u>	<u>61 632</u>	<u>3 078</u>	<u>5 241</u>	<u>4 848</u>	<u>3 554</u>	<u>-30,6</u>	<u>-29,6</u>
Alfaro	48	25	182	0	148	249	346	456	397	1 885	170	259	110	32	-32,0	600,1
Azúfre	0	0	25	5	0	0	0	0	0	35	23	5	0	10	-	621,0
Bolaina	0	0	0	5	22	51	45	0	0	170	51	0	0	73	-	158,3
Caoba	0	27	0	0	0	0	0	45	36	238	118	371	378	170	-	701,2
Capirona	0	13	0	0	36	0	0	10	8	140	0	36	52	0	-	20,8
Catahua	27	32	66	118	64	24	0	142	30	593	12	39	0	49	78,2	-14,1
Cedro	0	0	30	0	0	0	0	105	336	843	274	113	254	49	-	85,2
Cedro huasca	134	126	317	232	187	326	234	434	188	3 805	113	294	462	193	44,4	-39,7
Copaiba	54	20	45	0	0	3	32	59	0	268	59	20	0	0	-100,0	-27,1
Cumala	79	177	133	53	249	187	71	86	78	1 815	33	72	37	72	-8,8	-72,5
Estoraque	1 398	1 428	1 794	807	1 234	873	561	937	977	16 087	566	436	1 001	816	-41,7	-62,3
Huangana Shiringa	0	0	0	12	0	0	41	7	5	65	0	0	5	0	-	-
Huayruro	2	0	72	105	49	16	16	2	55	419	0	11	57	30	1377,5	-6,1
Huimba	0	0	0	33	0	0	36	0	0	69	0	25	37	16	-	-
Ishpingo	95	197	53	31	53	34	61	120	223	1 163	53	180	201	5	-95,2	12,0
Leche Caspi	0	0	8	0	23	0	0	19	7	73	0	0	7	31	-	136,5
Manchinga	13	46	10	45	90	13	0	0	0	354	0	55	13	17	34,2	-43,1
Marupa	15	0	15	26	43	0	0	0	29	232	69	23	19	6	-61,9	-0,6
Mashonaste	2	0	0	15	0	0	0	0	9	33	0	55	0	0	-100,0	524,9
Moena	521	541	312	205	258	262	341	276	318	4 048	251	236	438	357	-31,5	-16,5
Papelilo Caspi	0	72	10	53	19	0	0	5	0	214	116	11	29	15	-	210,1
Pashaco	49	32	34	4	41	26	8	46	96	561	18	53	30	8	-82,9	-60,3
Pumaquiro	0	0	25	0	0	18	0	0	21	114	28	0	20	0	-	-1,8
Quina Quina	0	0	0	3	0	0	0	0	12	22	0	0	0	0	-	-100,0
Quinilla	233	59	84	0	65	20	0	108	45	786	0	209	195	0	-100,0	-0,1
Rifari	0	0	20	0	0	0	0	23	4	51	0	0	0	0	-	-100,0
Sapote	14	58	34	0	56	81	38	0	32	351	0	9	51	18	34,8	52,5
Tornillo	1 924	1 890	1 270	1 318	1 865	2 435	1 875	1 813	1 391	20 639	995	1 474	1 033	690	-64,1	-38,2
Otros	514	510	433	557	380	451	362	526	491	6 560	128	1 253	418	895	74,1	-5,5

Fuente: Oficina Regional de Recursos Naturales de San Martín.

1/ Preliminar.

CUADRO N° 09

SAN MARTÍN : PRODUCCIÓN DE MADERA ASERRADA 2004-2005 1/

(Metros cúbicos)

	2004									TOTAL 2 004	2005				Var.% 2005/2004	
	Abr.	May.	Jun.	Jul.	Ago.	Set.	Oct.	Nov.	Dic.		Ene.	Feb.	Mar.	Abr.	Abr.	Ene. - Abr.
TOTAL	<u>2 647</u>	<u>2 705</u>	<u>2 643</u>	<u>2 017</u>	<u>2 658</u>	<u>2 788</u>	<u>2 365</u>	<u>3 002</u>	<u>2 534</u>	<u>33 310</u>	<u>1 613</u>	<u>2 284</u>	<u>2 281</u>	<u>1 867</u>	<u>-29,4</u>	<u>-36,1</u>
Alfaro	25	13	99	0	77	132	189	267	210	1 049	104	134	47	39	56,3	426,5
Azúfre	0	0	9	2	0	0	0	0	0	13	0	3	0	5	-	308,4
Bolaina	0	0	0	2	11	27	28	6	0	98	26	0	0	33	-	138,8
Caoba	0	14	0	0	0	0	0	24	19	123	61	192	121	88	-	589,8
Capirona	0	0	0	0	19	0	0	5	9	67	0	19	27	6	-	54,0
Catahua	14	11	34	61	33	12	0	80	16	312	6	21	0	25	78,2	-19,9
Cedro	0	0	0	0	0	0	0	0	215	235	142	57	130	25	-	1650,0
Cedro huasca	69	55	144	130	43	154	89	153	73	1 633	42	71	122	108	55,9	-56,7
Copaiba	28	11	23	0	0	9	4	31	0	134	31	10	0	0	-100,0	-26,9
Cumala	41	92	69	28	129	97	37	56	41	962	17	38	19	38	-8,7	-73,0
Estoraque	795	763	1 031	487	747	509	491	610	624	9 512	291	286	643	495	-37,7	-59,6
Huayruro	2	0	38	54	25	8	18	1	28	227	0	6	29	16	936,8	-6,7
Ishpingo	42	94	31	16	24	18	24	52	68	522	27	93	88	2	-94,4	8,0
Leche Caspi	0	0	4	0	12	0	0	10	4	39	0	0	5	0	-	-41,8
Manchinga	0	12	0	23	53	7	0	0	0	163	0	28	7	16	-	-25,9
Marupa	8	0	8	13	23	0	0	0	15	118	36	12	10	5	-27,2	7,3
Mashonaste	1	0	0	8	0	0	0	0	5	17	0	28	0	0	-100,0	520,5
Moena	261	286	161	106	145	142	176	157	156	2 105	129	122	230	185	-29,0	-13,9
Papelillo Caspi	0	38	5	28	12	0	0	0	0	114	60	6	13	8	-	173,6
Pashaco	26	17	17	2	21	12	17	24	50	310	10	27	16	4	-83,3	-62,2
Pumaquiro	0	0	14	0	0	0	0	0	9	48	14	0	10	0	-	-6,8
Quina Quina	0	0	0	0	0	0	0	0	6	10	0	0	0	0	-	-100,0
Quinilla	0	1	43	0	24	36	0	67	23	251	0	108	86	0	-	239,0
Rifari	0	0	12	0	0	0	0	12	2	28	0	0	0	0	-	-100,0
Riñón de Huangana	0	0	0	0	0	0	0	0	0	0	0	0	41	11	-	-
Tornillo	1 075	1 007	664	732	1 033	1 353	1 032	1 087	655	11 360	543	777	454	376	-65,0	-43,4
Sapote	7	30	4	0	25	0	20	0	17	123	0	5	27	9	33,8	53,2
Otros	253	262	232	323	202	271	241	360	289	3 733	73	241	155	371	46,7	-45,9

Fuente: Oficina Regional de Recursos Naturales de San Martín.

1/ Preliminar.

CUADRO N° 10

SAN MARTIN: INDICADORES DE LA PRODUCCIÓN INDUSTRIAL 2004-2005.

Rama Industrial	Unidad Medida	2004									2005				Var.% 2005/2004	
		Abr.	May.	Jun.	Jul.	Ago.	Set.	Oct.	Nov.	Dic.	Ene.	Feb.	Mar.	Abr.	Abr.	Ene. - Abr.
Manteca de palma	t.m	1 715	1 618	1 483	457	341	1 174	1 260	1 088	1 074	1 146	863	1 382	1 531	-10,7	-25,8
Aceites de palma	t.m	1 770	1 605	1 401	1 819	1 837	1 879	1 841	1 408	1 132	1 423	1 422	1 664	1 808	2,1	-17,1
Jabones	t.m	159	144	192	269	269	249	286	251	284	208	212	252	276	73,6	40,7
Cemento	t.m	9 674	9 824	9 830	10 229	11 128	10 189	11 384	12 795	13 092	11 207	12 456	12 448	9 399	-2,8	2,2
Madera aserrada	m ³	2 647	2 705	2 643	2 017	2 658	2 788	2 365	3 002	2 534	1 613	2 284	2 281	1 867	-29,5	-36,1
Parquet	m ³	134	68	26	11	41	47	55	125	58	23	36	90	34	-74,6	-27,7

Fuente: Encuesta a empresas industriales e INRENA.

CUADRO N° 11

SAN MARTÍN : ARRIBOS Y PERNOCTACIONES A LOS ESTABLECIMIENTOS DE HOSPEDAJE DE SAN MARTÍN.

(Número de turistas)

	2004									TOTAL 2 004	2005				Var.% 2005/2004	
	Abr.	May.	Jun.	Jul.	Ago.	Set.	Oct.	Nov.	Dic.		Ene.	Feb.	Mar.	Abr.	Abr.	Ene. - Abr.
<u>ARRIBOS</u>	<u>15 735</u>	<u>14 803</u>	<u>16 450</u>	<u>18 678</u>	<u>17 009</u>	<u>15 833</u>	<u>19 702</u>	<u>20 203</u>	<u>19 831</u>	<u>201 409</u>	<u>17 865</u>	<u>15 582</u>	<u>20 583</u>	<u>18 141</u>	<u>15,3</u>	<u>22,5</u>
Nacionales	15 461	14 527	16 159	18 162	16 510	15 469	19 297	19 851	19 470	197 214	17 520	15 203	20 262	17 781	15,0	22,5
Extranjeros	274	276	291	516	499	364	405	352	361	4 195	345	379	321	360	31,4	24,2
<u>PERNOCTACIONES</u>	<u>23 505</u>	<u>21 288</u>	<u>23 533</u>	<u>28 086</u>	<u>25 256</u>	<u>23 639</u>	<u>31 297</u>	<u>29 351</u>	<u>28 176</u>	<u>297 306</u>	<u>26 371</u>	<u>23 371</u>	<u>30 245</u>	<u>26 284</u>	<u>11,8</u>	<u>22,6</u>
Nacionales	22 896	20 692	22 906	26 736	24 214	22 731	30 199	28 447	27 416	287 403	25 395	22 433	29 261	25 406	11,0	21,9
Extranjeros	609	596	627	1 350	1 042	908	1 098	904	760	9 903	976	938	984	878	44,2	44,2

Fuente: Dirección Regional de Comercio Exterior y Turismo de San Martín.

CUADRO N° 12

SAN MARTÍN: RECAUDACIÓN TRIBUTARIA 2004-2005.

(Miles de nuevos soles)

	2004									2005				Var.% 2005/2004	
	Abr.	May.	Jun.	Jul.	Ago.	Set.	Oct.	Nov.	Dic.	Ene.	Feb.	Mar.	Abr.	Abr.	Ene.- Abr.
<u>TOTAL RECAUDACIÓN</u>	<u>4 730</u>	<u>3 896</u>	<u>3 031</u>	<u>3 224</u>	<u>3 294</u>	<u>4 401</u>	<u>3 940</u>	<u>3 885</u>	<u>4 069</u>	<u>4 507</u>	<u>3 687</u>	<u>4 425</u>	<u>4 991</u>	<u>5,5</u>	<u>22,8</u>
<u>a. Ingresos Tributarios</u>	<u>4 703</u>	<u>3 854</u>	<u>2 991</u>	<u>3 185</u>	<u>3 261</u>	<u>4 368</u>	<u>3 920</u>	<u>3 859</u>	<u>4 036</u>	<u>4 462</u>	<u>3 650</u>	<u>4 385</u>	<u>4 900</u>	<u>4,2</u>	<u>22,7</u>
1. Impuestos a la renta	3 076	2 086	1 847	1 954	2 085	2 374	2 185	2 423	2 595	2 635	2 417	3 271	3 540	15,1	32,9
2. Impuesto a las importaciones	0	1	2	4	3	12	1	8	9	29	5	4	3	+	156,3
3. Impuesto general a las ventas (IGV)	<u>1 119</u>	<u>1 369</u>	<u>797</u>	<u>874</u>	<u>806</u>	<u>1 615</u>	<u>1 415</u>	<u>1 105</u>	<u>1 073</u>	<u>1 543</u>	<u>964</u>	<u>823</u>	<u>1 098</u>	<u>-1,9</u>	<u>21,3</u>
-Interno	1 119	1 368	795	873	805	1 615	1 414	1 096	1 072	1 460	963	808	1 084	-3,1	18,6
-Importaciones	0	1	2	1	1	0	1	8	1	74	1	13	12	+	809,1
-Promoción Municipal	0	0	0	0	0	0	0	1	0	9	0	2	2	+	1 200,0
4. Impuesto selectivo al consumo (ISC)	0	0	0	0	20	2	0	0	0	0	0	1	0	-	-
5. Otros ingresos tributarios	508	398	345	353	347	365	319	323	359	255	264	286	259	-49,0	-32,7
<u>b. Ingresos no Tributarios</u>	<u>27</u>	<u>42</u>	<u>40</u>	<u>39</u>	<u>33</u>	<u>33</u>	<u>20</u>	<u>26</u>	<u>33</u>	<u>45</u>	<u>37</u>	<u>40</u>	<u>91</u>	<u>237,0</u>	<u>27,5</u>

Fuente: SUNAT- Aduanas. Oficina Zonal Tarapoto.

CUADRO N° 13

SAN MARTÍN: SALDO DE DEPÓSITOS DEL SISTEMA FINANCIERO POR ENTIDAD 2004-2005

(Miles de nuevos soles)

	2004									2005				Var %	
	Abr.	May.	Jun.	Jul.	Ago.	Set.	Oct.	Nov.	Dic.	Ene.	Feb.	Mar.	Abr.	Mes	Anual
<u>TOTAL SISTEMA FINANCIERO</u>	<u>143 729</u>	<u>142 318</u>	<u>152 021</u>	<u>151 891</u>	<u>157 839</u>	<u>170 663</u>	<u>165 359</u>	<u>167 393</u>	<u>172 728</u>	<u>168 862</u>	<u>167 229</u>	<u>165 525</u>	<u>165 441</u>	<u>-0,1</u>	<u>15,1</u>
<u>A. EMPR. BANCARIAS</u>	<u>86 710</u>	<u>84 008</u>	<u>90 496</u>	<u>90 726</u>	<u>95 152</u>	<u>104 584</u>	<u>97 594</u>	<u>100 138</u>	<u>105 219</u>	<u>102 364</u>	<u>100 804</u>	<u>100 215</u>	<u>100 672</u>	<u>0,5</u>	<u>16,1</u>
Continental	40 947	39 510	42 241	41 626	43 540	50 975	46 595	48 689	51 238	48 630	46 508	43 814	45 206	3,2	10,4
Crédito*	30 157	29 036	32 390	32 970	33 513	34 148	32 075	32 543	34 965	34 672	33 813	35 088	33 590	-4,3	11,4
Interbank	14 941	14 826	15 190	15 456	17 416	18 788	18 226	17 948	18 093	18 093	19 505	20 203	20 807	3,0	39,3
Trabajo	666	635	675	674	684	672	697	957	923	969	979	1 110	1 069	-3,7	60,5
<u>B. EMPR. NO BANCARIAS</u>	<u>57 019</u>	<u>58 310</u>	<u>61 526</u>	<u>61 166</u>	<u>62 687</u>	<u>66 079</u>	<u>67 765</u>	<u>67 255</u>	<u>67 509</u>	<u>66 497</u>	<u>66 425</u>	<u>65 310</u>	<u>64 769</u>	<u>-0,8</u>	<u>13,6</u>
C.R.A.C. San Martín	47 497	47 911	50 356	49 344	50 540	52 930	53 387	53 231	53 373	52 636	51 711	51 429	51 097	-0,6	7,6
C.M.A.C. Paita	7 113	7 586	7 900	8 195	8 361	8 948	9 722	9 359	9 373	9 261	9 624	9 439	9 517	0,8	33,8
C.M.A.C. Piura	2 408	2 813	3 270	3 626	3 785	4 202	4 656	4 666	4 763	4 601	5 090	4 442	4 155	-6,5	72,5

Fuente: Instituciones Financieras.

* Preliminar.

CUADRO N° 14

SAN MARTÍN: SALDO DE DEPÓSITOS DEL SISTEMA FINANCIERO SEGÚN MODALIDAD 2004-2005.

(Miles de nuevos soles)

	2004									2005				Var %	
	Abr.	May.	Jun.	Jul.	Ago.	Set.	Oct.	Nov.	Dic.	Ene.	Feb.	Mar.	Abr.	Mes	Anual
<u>TOTAL DEPÓSITOS</u>	<u>143 729</u>	<u>142 318</u>	<u>152 021</u>	<u>151 891</u>	<u>157 839</u>	<u>170 663</u>	<u>165 359</u>	<u>167 393</u>	<u>172 728</u>	<u>168 862</u>	<u>167 229</u>	<u>165 525</u>	<u>165 441</u>	<u>-0,1</u>	<u>15,1</u>
<u>A. DEPÓSITOS A LA VISTA</u>	<u>34 384</u>	<u>33 082</u>	<u>39 068</u>	<u>37 773</u>	<u>40 017</u>	<u>41 890</u>	<u>40 546</u>	<u>41 136</u>	<u>43 787</u>	<u>42 416</u>	<u>43 793</u>	<u>42 994</u>	<u>43 736</u>	<u>1,7</u>	<u>27,2</u>
Empresas Bancarias	34 228	32 871	38 875	37 445	39 672	41 691	40 322	40 975	43 506	42 236	43 646	42 851	43 612	1,8	27,4
Empresas No Bancarias	155	211	194	329	345	199	224	161	281	180	147	143	124	-13,3	-20,1
<u>B. DEPÓSITOS DE AHORRO</u>	<u>43 937</u>	<u>44 955</u>	<u>45 993</u>	<u>47 755</u>	<u>50 751</u>	<u>55 959</u>	<u>52 393</u>	<u>53 456</u>	<u>54 889</u>	<u>54 075</u>	<u>52 197</u>	<u>51 638</u>	<u>50 877</u>	<u>-1,5</u>	<u>15,8</u>
Empresas Bancarias	28 553	28 857	29 445	30 643	33 267	38 699	34 453	36 131	38 206	37 147	35 014	35 920	35 636	-0,8	24,8
Empresas No Bancarias	15 384	16 098	16 548	17 112	17 484	17 260	17 939	17 324	16 683	16 928	17 182	15 718	15 241	-3,0	-0,9
<u>C. DEPÓSITOS A PLAZO</u>	<u>65 409</u>	<u>64 281</u>	<u>66 959</u>	<u>66 362</u>	<u>67 070</u>	<u>72 814</u>	<u>72 420</u>	<u>72 801</u>	<u>74 053</u>	<u>72 370</u>	<u>71 240</u>	<u>70 893</u>	<u>70 828</u>	<u>-0,1</u>	<u>8,3</u>
Empresas Bancarias	23 929	22 280	22 176	22 638	22 213	24 193	22 818	23 031	23 507	22 981	22 144	21 444	21 423	-0,1	-10,5
Empresas No Bancarias	41 480	42 001	44 784	43 725	44 858	48 621	49 602	49 770	50 546	49 389	49 096	49 449	49 405	-0,1	19,1

Fuente: Instituciones Financieras.

CUADRO N° 15

SAN MARTÍN: SALDO DE DEPÓSITOS DEL SISTEMA FINANCIERO SEGÚN MONEDA 2004-2005.

(Miles de nuevos soles)

	2004									2005				Var %	
	Abr.	May.	Jun.	Jul.	Ago.	Set.	Oct.	Nov.	Dic.	Ene.	Feb.	Mar.	Abr.	Mes	Anual
<u>TOTAL DEPÓSITOS</u>	<u>143 729</u>	<u>142 318</u>	<u>152 021</u>	<u>151 891</u>	<u>157 839</u>	<u>170 663</u>	<u>165 359</u>	<u>167 393</u>	<u>172 728</u>	<u>168 862</u>	<u>167 229</u>	<u>165 525</u>	<u>165 441</u>	<u>-0,1</u>	<u>15,1</u>
<u>A. MONEDA NACIONAL</u>	<u>82 678</u>	<u>83 911</u>	<u>90 026</u>	<u>88 772</u>	<u>93 802</u>	<u>105 055</u>	<u>103 861</u>	<u>106 853</u>	<u>111 581</u>	<u>106 305</u>	<u>104 671</u>	<u>104 898</u>	<u>105 835</u>	<u>0,9</u>	<u>28,0</u>
Depósitos Vista	26 629	27 705	30 301	29 562	30 853	33 633	32 640	33 060	35 755	33 092	34 116	34 035	34 562	1,5	29,8
Depósitos de Ahorro	25 229	25 531	27 000	27 837	30 684	35 138	33 600	35 519	36 001	34 145	31 857	32 024	32 590	1,8	29,2
Depósitos a Plazo	30 820	30 675	32 724	31 374	32 264	36 284	37 621	38 274	39 826	39 068	38 699	38 839	38 683	-0,4	25,5
<u>B. MONEDA EXTRANJERA</u>	<u>61 051</u>	<u>58 407</u>	<u>61 996</u>	<u>63 119</u>	<u>64 037</u>	<u>65 608</u>	<u>61 498</u>	<u>60 540</u>	<u>61 147</u>	<u>62 557</u>	<u>62 558</u>	<u>60 627</u>	<u>59 606</u>	<u>-1,7</u>	<u>-2,4</u>
Depósitos Vista	7 754	5 378	8 767	8 212	9 164	8 257	7 906	8 076	8 032	9 324	9 678	8 959	9 174	2,4	18,3
Depósitos de Ahorro	18 708	19 424	18 993	19 919	20 067	20 821	18 793	17 937	18 888	19 930	20 340	19 614	18 287	-6,8	-2,3
Depósitos a Plazo	34 589	33 605	34 235	34 989	34 806	36 530	34 799	34 527	34 227	33 303	32 541	32 055	32 145	0,3	-7,1

Fuente: Instituciones Financieras.

CUADRO N° 16

SAN MARTÍN: SALDO DE COLOCACIONES DEL SISTEMA FINANCIERO DE 2004-2005.

(Miles de nuevos soles)

	2004									2005				Var %	
	Abr.	May.	Jun.	Jul.	Ago.	Set.	Oct.	Nov.	Dic.	Ene.	Feb.	Mar.	Abr.	Mes	Anual
TOTAL SISTEMA FINANCIERO	205 235	205 400	208 121	208 070	214 857	217 188	217 272	220 768	222 363	223 561	226 868	232 866	234 929	0,9	14,5
A. EMPRESAS BANCARIAS	123 016	122 919	123 732	123 313	128 831	129 652	127 781	129 309	130 034	130 387	132 184	136 658	137 348	0,5	11,6
Continental	61 080	61 115	61 716	61 792	67 763	68 932	66 404	66 888	67 466	68 762	69 505	73 891	74 041	0,2	21,2
Crédito*	15 782	15 032	15 880	15 390	14 618	14 409	14 377	14 431	14 382	14 580	14 571	14 219	14 369	1,1	-9,0
Interbank	31 233	31 595	31 280	30 901	30 827	30 519	30 870	31 225	31 224	30 239	30 860	31 039	31 249	0,7	0,1
Banco del Trabajo	14 922	15 176	14 855	15 231	15 623	15 792	16 129	16 766	16 962	16 806	17 248	17 509	17 689	1,0	18,5
B. EMPRESAS NO BANCARIAS	82 219	82 482	84 389	84 758	86 027	87 537	89 491	91 460	92 329	93 175	94 684	96 208	97 581	1,4	18,7
C.R.A.C. San Martín	46 992	46 916	47 410	47 494	47 653	48 633	49 769	50 198	50 515	50 873	50 822	51 195	51 241	0,1	9,0
C.M.A.C. Paita	13 359	13 726	14 186	14 045	14 214	14 567	14 871	14 854	15 107	15 393	15 122	15 221	15 182	-0,3	13,7
C.M.A.C. Piura	21 869	21 839	22 793	23 219	24 160	24 337	24 851	26 408	26 707	26 909	28 740	29 791	31 158	4,6	42,5
TOTAL SISTEMA FINANCIERO	205 235	205 400	208 121	208 070	214 857	217 188	217 272	220 768	222 363	223 561	226 868	232 866	234 929	0,9	14,5
Moneda Nacional	144 062	143 071	142 638	143 124	149 863	148 632	150 934	154 259	156 513	158 177	159 817	166 056	168 016	1,2	16,6
Moneda Extranjera	61 173	62 330	65 483	64 946	64 995	68 556	66 337	66 509	65 850	65 384	67 051	66 810	66 913	0,2	9,4

Fuente: Instituciones Financieras.

* Preliminar

Cuadro N° 17

SAN MARTÍN : RATIO DE CARTERA PESADA DEL SISTEMA FINANCIERO DE 2004-2005.

	2004									2005			
	Abr.	May.	Jun.	Jul.	Ago.	Set.	Oct.	Nov.	Dic.	Ene.	Feb.	Mar.	Abr.
<u>Sistema Financiero</u>	<u>7,8</u>	<u>8,0</u>	<u>7,7</u>	<u>7,9</u>	<u>7,0</u>	<u>6,8</u>	<u>7,1</u>	<u>6,9</u>	<u>6,5</u>	<u>6,8</u>	<u>6,5</u>	<u>6,4</u>	<u>6,6</u>
<u>Empresas Bancarias</u>	<u>6,7</u>	<u>7,3</u>	<u>7,1</u>	<u>7,1</u>	<u>6,5</u>	<u>6,3</u>	<u>5,9</u>	<u>6,3</u>	<u>6,4</u>	<u>6,4</u>	<u>5,9</u>	<u>5,6</u>	<u>5,5</u>
Continental	5,2	4,9	4,2	4,1	3,6	3,5	3,4	3,3	3,9	3,7	3,2	3,1	2,8
Crédito*	9,0	8,9	10,4	10,8	9,9	9,9	9,8	9,6	9,5	9,4	7,3	6,3	6,2
Interbank	11,5	14,2	14,4	14,4	14,3	13,9	12,5	12,2	11,6	11,9	11,7	11,3	11,6
Trabajo	0,7	0,7	0,5	0,5	0,5	0,4	0,4	4,3	4,4	4,9	5,3	5,5	5,4
<u>Empresas no Bancarias</u>	<u>9,3</u>	<u>9,1</u>	<u>8,4</u>	<u>9,0</u>	<u>7,7</u>	<u>7,5</u>	<u>8,8</u>	<u>7,7</u>	<u>6,7</u>	<u>7,2</u>	<u>7,4</u>	<u>7,6</u>	<u>8,2</u>
C.R.A.C. San Martín	11,3	10,9	9,9	10,4	8,8	8,3	9,6	8,4	6,8	7,3	7,6	8,4	9,9
C.M.A.C. Paita	7,3	7,1	7,0	8,0	8,0	8,2	9,3	9,0	7,2	8,6	9,8	7,8	8,6
C.M.A.C. Piura	6,3	6,3	6,3	6,7	5,2	5,3	6,6	5,5	6,1	6,3	5,8	5,9	5,3

Fuente: Instituciones Financieras.

* Preliminar

CUADRO N° 18

SAN MARTÍN: EJECUCIÓN DE INGRESOS DEL GOBIERNO REGIONAL 2004 - 2005 1/

(Miles de nuevos soles)

	2004										TOTAL 2004	2005				Var.% 2005/2004	
	Abr.	May.	Jun.	Jul.	Ago.	Set.	Oct.	Nov.	Dic.	Ene.		Feb.	Mar.	Abr.	Abr.	Ene.-Abr.	
TOTAL DE INGRESOS DEL GOBIERNO REGIONAL	28 687	26 782	26 184	29 380	25 759	25 998	24 881	33 876	30 456	323 855	23 282	32 341	25 626	20 723	-27,8	1,4	
RECURSOS ORDINARIOS	24 379	19 121	20 038	24 085	20 461	20 699	20 619	20 529	24 598	250 844	20 059	23 982	20 751	19 739	-19,0	4,8	
Asignación presupuestaria MEF	24 379	19 121	20 038	24 085	20 453	20 699	20 619	20 529	24 598	250 836	20 059	23 982	20 751	19 739	-19,0	4,8	
INGRESOS CORRIENTES	1 011	1 031	1 037	1 038	1 030	1 077	765	1 213	1 265	11 469	685	1 013	708	430	-57,5	-5,9	
Tasas	44	59	55	54	55	57	53	55	9	552	24	48	72	25	-43,2	9,0	
Venta de bienes	386	384	389	389	377	428	236	497	501	4 092	130	399	46	9	-97,7	-34,5	
Prestación de servicios	485	494	492	489	493	489	358	493	641	5 628	393	446	434	301	-37,9	-6,3	
Rentas de la propiedad	61	57	58	64	64	63	95	108	94	787	101	74	118	66	8,2	95,1	
Multas, sanciones y otros	11	12	19	18	18	17	11	9	10	165	22	36	23	21	90,9	100,0	
Otros ingresos corrientes	24	25	24	24	23	23	12	51	10	245	15	10	15	8	-66,7	-9,4	
INGRESOS DE CAPITAL	94	99	126	113	124	119	57	140	80	1 428	115	74	83	79	-16,0	-38,4	
Venta de activos	0	0	0	0	0	0	0	0	0	0	0	0	0	0	-	-	
Amortización de préstamos	94	99	126	113	124	119	57	140	80	1 428	115	74	83	79	-16,0	-38,4	
Otros ingresos de capital	0	0	0	0	0	0	0	0	0	0	0	0	0	0	-	-	
TRANSFERENCIAS	3 058	4 770	3 023	3 304	3 304	3 263	3 212	7 512	3 642	44 679	1 720	4 146	3 947	340	-88,9	-19,7	
Transferencias	3 058	4 770	3 023	3 304	3 304	3 263	3 212	7 512	3 642	44 679	1 720	4 146	3 947	340	-88,9	-19,7	
FINANCIAMIENTO	145	1 761	1 960	840	840	840	228	4 482	871	15 435	703	3 126	137	135	-6,9	13,5	
Operaciones oficiales de crédito	145	1 761	1 960	840	840	840	228	4 482	871	13 528	703	3 126	137	135	-6,9	140,4	
Saldo de balance	0	0	0	0	0	0	0	0	0	1 907	0	0	0	0	-	- 100	
INGRESOS POR FUENTE DE FINANCIAMIENTO	28 687	26 782	26 184	29 380	25 759	25 998	24 881	33 876	30 456	323 855	23 282	32 341	25 626	20 723	-27,8	1,4	
Recursos ordinarios (Asignación MEF)	24 379	19 121	20 038	24 085	20 453	20 699	20 619	20 529	24 598	250 836	20 059	23 982	20 751	19 739	-19,0	4,8	
Canon y sobrecanon	2	2	2	11	11	11	20	16	4	126	4	4	4	4	100,0	-65,8	
Recursos directamente recaudados	1 102	1 127	1 160	1 139	1 143	1 184	802	1 336	1 340	14 603	796	1 081	787	504	-54,3	-41,0	
Donaciones y transferencias	719	2 204	658	776	661	666	416	1 893	1 431	12 001	0	1 074	1 428	182	-74,7	-18,5	
Recursos por operaciones oficiales de crédito externo	146	1 761	1 960	840	840	840	228	4 482	871	13 602	703	3 126	137	135	-7,5	130,5	
Fondo de Compesación Regional	2 339	2 566	2 365	2 528	2 643	2 598	2 796	5 619	2 211	32 680	1 720	3 073	2 519	159	-93,2	-20,1	
Privatizaciones y concesiones	0	0	0	0	0	0	0	0	0	0	0	0	0	0	-	-	

Fuente: Gobierno Regional de San Martín .

1 / Preliminar

CUADRO N° 19

SAN MARTÍN: EJECUCIÓN DE GASTOS DEL GOBIERNO REGIONAL 2004 - 2005 1/

(Miles de nuevos soles)

	2004									TOTAL 2004	2005				Var.% 2005/2004	
	Abr.	May.	Jun.	Jul.	Ago.	Set.	Oct.	Nov.	Dic.		Ene.	Feb.	Mar.	Abr.	Abr.	Ene.-Abr.
<u>TOTAL DE GASTOS DEL GOBIERNO REGIONAL</u>	<u>29 944</u>	<u>26 845</u>	<u>25 485</u>	<u>28 508</u>	<u>23 639</u>	<u>23 791</u>	<u>24 633</u>	<u>32 484</u>	<u>32 546</u>	<u>314 318</u>	<u>22 457</u>	<u>31 181</u>	<u>23 527</u>	<u>21 858</u>	<u>-27,0</u>	<u>2,7</u>
GASTOS CORRIENTES	25 956	22 022	21 555	25 619	21 849	22 217	21 669	22 564	27 130	271 165	20 833	25 235	21 743	20 470	-21,1	2,0
Personal y obligaciones	19 475	16 367	16 363	19 307	16 750	16 820	16 820	16 781	20 069	204 137	16 349	19 138	16 879	15 441	-20,7	4,5
Obligaciones previsionales	3 997	2 843	2 825	3 927	2 852	3 007	2 906	2 922	3 669	37 820	2 890	4 072	3 029	3 558	-11,0	5,3
Bienes y servicios	2 438	2 766	2 320	2 339	2 195	2 334	1 867	2 815	3 346	28 608	1 547	1 975	1 785	1 412	-42,1	-22,1
Otros gastos corrientes	47	47	47	47	51	55	75	47	47	600	47	50	50	59	26,9	10,8
GASTOS DE CAPITAL	3 987	4 823	3 929	2 889	1 790	1 574	2 964	9 920	5 416	43 154	1 624	5 946	1 784	1 388	-65,2	9,1
Inversiones	3 791	4 502	3 681	2 626	1 547	1 173	2 630	9 855	5 177	40 707	1 568	5 889	1 276	1 288	-66,0	5,3
Inversiones financieras	0	110	117	100	98	299	278	36	151	1 188	0	0	0	71	-	-
Otros gastos de capital	196	211	132	163	145	102	56	29	88	1 259	56	57	508	29	-85,2	95,3
SERVICIO DE LA DEUDA	0	0	0	0	0	0	0	0	0	0	0	0	0	0	-	-
Intereses	0	0	0	0	0	0	0	0	0	0	0	0	0	0	-	-
Amortización	0	0	0	0	0	0	0	0	0	0	0	0	0	0	-	-
<u>GASTOS POR FUENTE DE FINANCIAMIENTO</u>	<u>29 944</u>	<u>26 845</u>	<u>25 485</u>	<u>28 508</u>	<u>23 639</u>	<u>23 791</u>	<u>24 633</u>	<u>32 484</u>	<u>32 546</u>	<u>314 318</u>	<u>22 457</u>	<u>31 181</u>	<u>23 527</u>	<u>21 858</u>	<u>-27,0</u>	<u>2,7</u>
Recursos ordinarios	24 379	19 121	20 038	24 085	20 453	20 699	20 619	20 529	24 598	250 836	20 059	23 982	20 751	19 739	-19,0	4,8
Canon y sobrecanon	0	0	0	0	0	0	0	30	21	51	0	5	10	0	-	-
Recursos directamente recaudados	1 095	1 061	1 152	1 077	1 029	1 304	1 154	1 140	1 562	12 576	860	595	761	534	-51,2	-11,2
Donaciones y transferencias	719	2 204	658	776	661	666	416	1 893	1 431	12 000	0	752	783	337	-53,1	-43,2
Recursos por operaciones oficiales de crédito externo	1 411	1 745	1 960	395	30	15	11	3 273	10	10 565	13	4 060	15	17	-98,8	31,3
Fondo de Compensación Regional	2 339	2 714	1 676	2 175	1 465	1 106	2 433	5 618	4 924	28 291	1 526	1 787	1 208	1 231	-47,4	-6,9
Privatizaciones y concesiones	0	0	0	0	0	0	0	0	0	0	0	0	0	0	-	-

Fuente: Gobierno Regional de San Martín .

1 / Preliminar

CUADRO N° 20

SAN MARTÍN: PROGRAMA DE INVERSIONES DEL GOBIERNO REGIONAL 2005 1/

(Miles de nuevos soles)

	2004									TOTAL 2004	2005				Var.% 2005/2004	
	Abr.	May.	Jun.	Jul.	Ago.	Set.	Oct.	Nov.	Dic.		Ene.	Feb.	Mar.	Abr.	Abr.	Ene.-Abr.
TOTAL DE INVERSIONES POR SECTORES	<u>3 882</u>	<u>4 465</u>	<u>3 691</u>	<u>2 725</u>	<u>1 647</u>	<u>1 457</u>	<u>2 860</u>	<u>9 893</u>	<u>5 328</u>	<u>41 674</u>	<u>1 568</u>	<u>5 889</u>	<u>1 276</u>	<u>1 359</u>	<u>-65,0</u>	<u>5,0</u>
ADMINISTRACIÓN Y PLANEAMIENTO	251	163	224	382	182	185	491	360	907	3 763	277	467	507	485	93,2	99,8
AGRARIA	499	526	512	493	518	568	877	5 372	1 603	12 436	357	4 104	390	493	-1,2	171,7
ASISTENCIA Y PREVISIÓN SOCIAL	20	20	0	20	40	40	80	40	120	400	25	26	24	25	25,0	150,0
EDUCACIÓN Y CULTURA	155	575	0	455	200	155	114	238	123	3 372	0	0	0	2	-98,7	-99,9
ENERGÍA Y RECURSOS MINERALES	0	0	0	0	0	11	150	275	847	1 487	9	14	15	55	-	-54,4
INDUSTRIA, COMERCIO Y SERVICIOS	0	0	0	0	0	0	0	0	0	44	0	0	0	2	-	-95,5
PESCA	0	0	0	0	0	0	0	0	0	0	0	0	0	0	-	-
SALUD Y SANEAMIENTO	650	711	0	379	151	277	595	1 124	853	5 100	700	183	245	242	-62,8	35,6
TRABAJO	0	0	0	0	0	0	20	26	26	72	0	0	0	0	-	-
TRANSPORTE	2307	2470	2955	996	556	221	533	2458	849	15000	200	1095	95	55	-97,6	-63,5
VIVIENDA Y DESARROLLO URBANO	0	0	0	0	0	0	0	0	0	0	0	0	0	0	-	-

Fuente: Gobierno Regional de San Martín .

1 / Preliminar