

PRESENTACIÓN

El IPC de la ciudad de Moyobamba disminuyó 0,72 por ciento en febrero, con lo cual acumuló una **inflación** bimestral de -0,98 por ciento y anual de 1,12 por ciento. En la variación mensual influyó la disminución de precios del pan y cereales, energía eléctrica, tubérculos y raíces, así como carnes y preparados de carnes. También influyó de manera positiva el aumento en azúcar, hortalizas y legumbres frescas, frutas, entre otros.

El **tipo de cambio** promedio venta del periodo bajó al nivel de S/. 3,260 por US dólar, con una apreciación mensual y anual de 0,3 y 6,4 por ciento, respectivamente.

El **VBP agropecuaria** registró un crecimiento 17,8 por ciento respecto a febrero del año anterior, lo que se explicó por la expansión agrícola (18 por ciento) y pecuaria (11 por ciento). El aumento agrícola se asoció a los mayores volúmenes de producción de arroz cáscara, plátano, maíz amarillo duro y café. La parte pecuaria registró un aumento en el volumen de producción de carne y leche.

La **pesca** obtuvo un comportamiento positivo (23 por ciento), por el incremento del volumen desembarcado de pescado de otras regiones (25 por ciento), lo mismo de la producción interna.

El sector **industria** registró comportamiento decreciente respecto a febrero 2004. En la industria oleaginosa se obtuvo menores volúmenes de producción de manteca y aceite -por razones coyunturales-, lo cual no modificará la tendencia. Sin embargo, aumentó la producción de jabón. El rubro madera aserrada también registró disminución (-35 por ciento), por menor disponibilidad de materia prima; aunque aumentó la producción de parquet. Asimismo, se retrajo la producción de cemento, al disminuir el consumo en la zona de influencia de la empresa.

El sector **turismo** registró el arribo de 15 582 personas a los establecimientos de hospedaje, flujo mayor en 5 por ciento al de febrero 2004. El número de nacionales aumentó 5 por ciento y según consta en los registros la mayoría procedía del propio San Martín, otros grupos numerosos de la capital de la república y Loreto. En cuanto al número de turistas extranjeros, se registró un aumento de 7,4 por ciento, observándose que las mayores corrientes turísticas se generaron en Estados Unidos, Francia, España e Italia.

El **comercio exterior** registró importaciones por un valor de US\$ 144 mil, con lo cual se acumuló en el primer bimestre un nivel de US\$ 334 mil. Se adquirió bienes de capital (cosechadoras y trilladoras de arroz) para uso agrícola procedentes del Brasil y Uruguay para satisfacer la creciente demanda de la actividad agrícola vinculada al cultivo de arroz.

En febrero, la **recaudación tributaria**, excluyendo contribuciones sociales sumó S/. 3,7 millones, nivel superior en 19 por ciento respecto a similar mes del 2004. La captación de tributos internos (impuesto a la renta e Impuesto General a las Ventas, entre otros) aumentó 20 por ciento; mientras la de tributos externos, cuya contribución es marginal disminuyó 79 por ciento. Los ingresos tributarios marcaron un crecimiento de 20 por ciento.

Al 28 de febrero, las **colocaciones** totalizaron S/. 226,9 millones y registraron un crecimiento real anual de 11 por ciento. Tal incremento se explicó por la creciente demanda de créditos, que se tradujo en un aumento real de las colocaciones en moneda nacional (12 por ciento) y extranjera (10 por ciento). La cartera pesada del sistema financiero de San Martín totalizó S/. 14,8 millones y equivalió al 6,5 por ciento del importe bruto de colocaciones, dicho coeficiente fue menor al de febrero 2004. El saldo de depósitos fue de S/. 169,6 millones, con un crecimiento de 10 por ciento respecto a febrero 2004 (8,6 por ciento en términos reales). Principalmente creció la liquidez en moneda nacional, en particular en la modalidad ahorro (16,7 por ciento) y a plazo (25,6 por ciento).

En febrero, la **tasa de interés** preferencial corporativa a 90 días en moneda nacional se mantuvo en 3,9 por ciento, también la correspondiente en moneda nacional en 3,2 por ciento. La tasa promedio de sobregiros en soles subió de 46,8 a 48,8 por ciento, también la de dólares de 15,8 a 19,2 por ciento. Por su parte, la tasa activa en moneda nacional (TAMN) disminuyó ligeramente de 26,3 a 26,2 por ciento; mientras la correspondiente en moneda extranjera (TAMEX) se incrementó de 9,3 a 9,6 por ciento. En cuanto a las tasas pasivas tanto en moneda nacional (TIPMN) como en moneda extranjera (TIPMEX) permanecieron en 2,5 y 1,3 por ciento, respectivamente.

La ejecución presupuestaria del Gobierno Regional registró ingresos de S/. 31,3 millones en febrero, y gastos por S/. 31,2 millones. Los ingresos crecieron 25 por ciento respecto al mismo mes del 2004, debido a la mayor asignación presupuestaria del MEF y al aumento de los ingresos por transferencias. En cuanto al gasto, aumentó 44 por ciento, permitiendo destinar mayores recursos al gasto corriente y gasto de capital. La ejecución del **programa de inversiones** totalizó S/. 5,9 millones con un incremento considerable de 815 por ciento,

habiéndose concentrado la mayor inversión en el sector agrario y transportes.

I. INFLACIÓN Y TIPO DE CAMBIO

1. Inflación

En febrero, el Índice de Precios al Consumidor de la ciudad de Moyobamba varió -0,72 por ciento, con lo cual acumulo una inflación bimestral de -0,98 por ciento y anual de 1,12 por ciento. En la variación mensual influyó la disminución de precios en los subgrupos pan y cereales (-6 por ciento), energía eléctrica (-4 por ciento), tubérculos y raíces (-3 por ciento), así como carnes y preparados de carnes (-0,8 por ciento). También influyó de manera positiva, el aumento en azúcar (4,5 por ciento), hortalizas y legumbres frescas (3,8 por ciento), frutas (2 por ciento) y servicio de transporte (0,2 por ciento), entre los de mayor impacto.

La inflación acumulada en el bimestre se fundamentó en la variación en tubérculos y raíces (-19 por ciento), pan y cereales (-8 por ciento), leguminosas y derivados (-5 por ciento), así como leche, queso y huevos (-3 por ciento). Ello fue contrarrestado por el aumento de los precios del azúcar (15 por ciento), hortalizas y legumbres frescas (8 por ciento) y frutas (5 por ciento), principalmente.

MOYOBAMBA: TASA DE INFLACIÓN MENSUAL Y ACUMULADA

(Variación porcentual)

Grupos de consumo	Feb. 2004	Feb. 2005	Acumulado	Anual
Índice General	0,90	-0,72	-0,98	1,12
Alimentos y bebidas	1,83	-1,11	-1,60	0,98
Vestido y calzado	0,00	0,00	0,00	-0,69
Alquiler de vivienda combustible y electricidad	-0,11	-0,86	-0,29	4,37
Muebles, enseres y mantenimiento de vivienda	-0,62	0,00	0,00	-0,05
Cuidado, conservación de la salud	0,00	0,00	0,00	0,55
Transportes y comunicaciones	0,07	0,12	-1,36	2,08
Esparcimiento, diversión y servicios culturales	0,29	-0,07	-0,50	-0,73
Otros bienes y servicios	0,00	-0,17	-0,17	-1,62

Fuente: Instituto Nacional de Estadística e Informática de Moyobamba.

2. Tipo de cambio

En febrero, el tipo de cambio continuó disminuyendo, el dólar venta se cotizó a S/. 3,260 constituyéndose en el octavo mes en el cual se registró apreciación respecto al mismo mes del año anterior; esta vez la apreciación anual de la moneda local fue de 6,4 por ciento y la mensual de 0,3 por ciento. En su relación bilateral, el tipo de cambio real registró una depreciación de 0,5 por ciento y de 0,4 por ciento en la multilateral.

TIPO DE CAMBIO BANCARIO

	Tipo de cambio promedio 1/				Índice tipo de cambio real Var. % mensual	
	Compra	Venta	Var. % mensual	Var. % anualizada	Bilateral 2/	Multilateral 3/
2004	3,412	3,413				
Febrero	3,483	3,484	0,5	0,0	-0,1	-0,8
Marzo	3,464	3,466	-0,5	-0,4	-0,3	-1,4
Abril	3,469	3,470	0,1	0,1	0,5	0,2
Mayo	3,486	3,488	0,5	0,2	0,7	-1,2
Junio	3,476	3,478	-0,3	0,0	-0,5	0,1
Julio	3,440	3,442	-1,0	-0,9	-1,4	-0,3
Agosto	3,395	3,396	-1,3	-2,4	-1,3	-1,3
Setiembre	3,357	3,358	-1,1	-3,5	-0,9	-0,3
Octubre	3,320	3,322	-1,1	-4,5	-0,5	0,1
Noviembre	3,309	3,311	-0,3	-4,8	-0,6	1,5
Diciembre	3,280	3,282	-0,9	-5,5	-1,2	0,7
2005						
Enero	3,267	3,269	-0,4	-5,7	-0,3	-0,5
Febrero	3,258	3,260	-0,3	-6,4	0,5	0,4

1/ Corresponde al Tipo de Cambio Bancario promedio mensual del Sistema Bancario.

- 2/ Considera el índice de precios de los Estados Unidos de América. Mide el grado de depreciación real (base 1994 =100).
3/ Considera los índices de nuestros 20 principales socios comerciales. Mide el grado de depreciación real (base 1994 =100).

II. PRODUCCIÓN SECTORIAL

1. Producción agropecuaria

En la región San Martín, el estado del tiempo se presentó con temperaturas máximas y mínimas por encima de su nivel promedio normal. La precipitación pluvial en el Huallaga Central superó los valores normales en 58 por ciento y en el Bajo Mayo en 34 por ciento, en relación a sus promedios mensuales multianuales.

En febrero, el VBP real agropecuario, aumentó 18 por ciento en comparación con el mismo mes del 2004, ante el buen desempeño del producto agrícola (18,5 por ciento) y pecuario (11,3 por ciento). El valor de producción agrícola aportó el 91 por ciento y el pecuario el restante 9 por ciento.

El volumen de producción registró incremento en arroz cascara (51 por ciento), plátano (1,3 por ciento), yuca (97 por ciento), maíz amarillo duro (5 por ciento) y café (34 por ciento), mientras se contrajo la producción de palma aceitera (-0,7 por ciento). El aumento de la producción de arroz se debió a las mayores áreas sembradas y cosechadas, debido a que el factor precio mantuvo cierto nivel de rentabilidad; igualmente el crecimiento de maíz amarillo duro se debió a mayores áreas cosechadas. El impulso pecuario se constató en la mayor producción de carne (14 por ciento), y leche (18 por ciento); no así de huevos que disminuyó 13 por ciento.

El VBP agropecuaria acumulado al primer bimestre creció 30 por ciento respecto a similar período del año anterior, explicado por el resultado positivo en el volumen de producción de arroz (60 por ciento), plátano (2,3 por ciento), maíz amarillo duro (16 por ciento) y palma aceitera (3,2 por ciento); asimismo el valor pecuario se expandió por mayor producción de carne (15 por ciento) y leche (24 por ciento), contrayéndose en cambio, la producción de huevos (-8 por ciento).

En febrero, se logró instalar 35 344 Has. de nuevas siembras, lo que representó un incremento de 34 por ciento con relación al avance de la campaña 2003-2004. Aumentó el área sembrada de arroz cáscara (33 por ciento), plátano (4 por ciento), maíz amarillo duro (44 por ciento); habiendo disminuido las siembras de caña de azúcar (-23 por ciento) y algodón (-42 por ciento). A 7 meses de iniciada la campaña 2004-2005 el área sembrada totalizó 133 740 Has., es decir, aumentó 41 por ciento, por las mayores siembras de arroz cáscara (51 por ciento), yuca (15 por ciento) y maíz amarillo duro (34 por ciento).

Cabe destacar los importantes incrementos relativos producidos en la siembra de los cultivos destinados a la agroindustria como: palma aceitera (525 por ciento), cacao (929 por ciento), Café (126 por ciento), soya (244 por ciento) y vid (360 por ciento). Algunos de ellos promovidos como cultivos alternativos al cultivo de la coca.

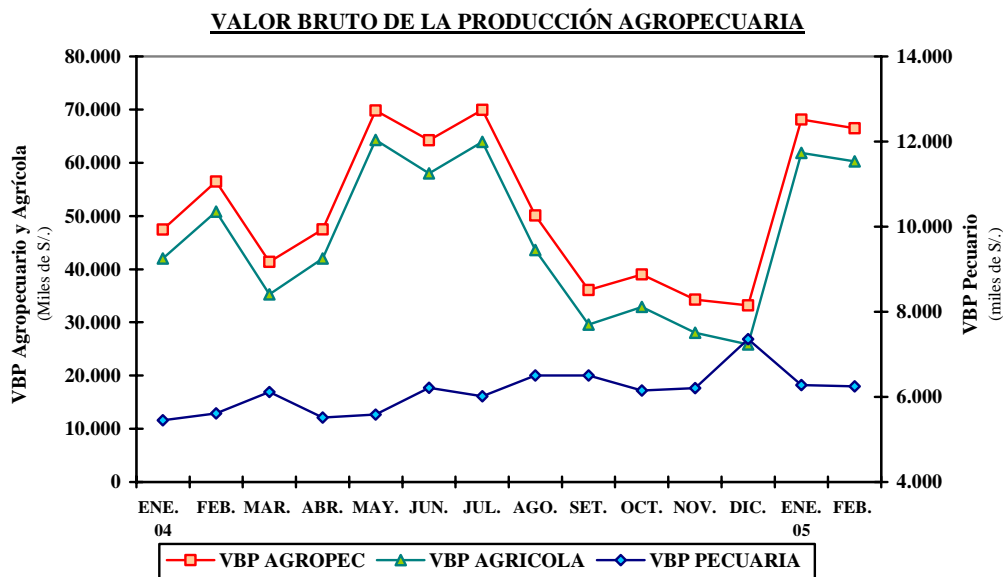

SAN MARTÍN: PRODUCCIÓN AGRÍCOLA DE PRINCIPALES CULTIVOS

Rubros	PRODUCCIÓN (TM)				SIEMBRAS (HA)			
	Feb. 2004	Feb. 2005	Ene.-feb. 2004	Ene.-feb. 2005	Feb. 2004	Feb. 2005	Ago.-feb. 2003-2004	Ago.-feb. 2004-2005
TOTAL	161 829	187 130	304 317	381 307	26 290	35 344	94 920	133 740
Arroz	37 314	56 234	98 022	156 439	6 296	8 387	31 297	47 353
Frijol grano seco	22	26	136	73	443	718	1 048	1 601
Frijol chiclayo	117	117	428	224	140	135	766	709
Plátano	24 231	24 548	47 083	48 158	175	182	1 224	1 194
Yuca	3 573	7 050	7 261	15 113	249	428	2 506	2 884
Limón sutil	443	420	707	687	4	0	7	4
Limón dulce	16	21	21	33	0	0	0	0
Naranja	1 918	1 518	2 463	2 253	11	5	55	28
Papaya	3 352	3 328	6 206	6 358	92	22	478	105
Mandarina	8	16	9	24	0	0	0	0
Mango	25	10	689	590	0	0	0	0
Piña	43	19	783	857	12	15	67	59
Sachapapa	9	9	23	18	1	1	8	6
Palto	134	112	204	187	0	0	2	0
Cocotero	1 020	960	1 992	1 811	0	0	1	0
Tomate	244	225	1 110	491	23	33	179	210
Vid	137	125	226	223	2	10	5	23
Maní	10	14	54	36	39	30	184	203
Pijuayo	3 539	3 577	6 946	6 986	0	0	0	0
Caña de azúcar	12 938	11 947	25 079	23 221	53	41	178	245
Maíz amarillo	47 653	49 917	58 555	67 730	16 450	23 711	51 858	69 464
Palma aceitera	13 233	13 137	26 512	27 357	0	0	320	2 000
Cacao	231	191	391	503	43	208	316	3 248
Café	414	553	414	830	105	89	187	423
Soya	9	6	32	73	8	34	55	189
Camu camu	0	0	0	0	0	0	0	0
Algodón	0	0	0	0	2 121	1 236	4 112	3 652
Tabaco	0	0	0	0	0	40	0	73
Otros	11 199	13 052	18 974	21 033	23	20	71	69

Dirección Regional Agraria San Martín.

SAN MARTÍN: PRODUCCIÓN PECUARIA

(Toneladas)

Rubros	Feb. 2004	Feb. 2005	Ene.-feb. 2004	Ene.-feb. 2005
TOTAL	2 557	2 874	4 989	5 775
Carne	1 414	1 612	2 794	3 217
Leche	884	1 039	1 680	2 084
Huevos	258	223	515	474

Fuente: Oficina de Información Agraria

2. Producción pesquera

Al segundo mes del año, el desembarque de pescado para consumo humano directo totalizó 218 t., con una variación positiva de 23 por ciento respecto a febrero 2004. Este crecimiento se sustentó en el mayor abastecimiento de pescado proveniente de otras regiones (25 por ciento), especialmente en estado fresco. De igual manera creció la producción interna (3,6 por ciento).

El volumen acumulado durante los 2 primeros meses del 2005 sumó 401 t., equivalente a un incremento de 12 por ciento respecto al primer bimestre del año anterior. Este aumento se debió al mayor ingreso de pescado fresco proveniente de otras regiones (67 por ciento), así como a la mayor producción interna en piscigranjas (13 por

ciento), también en estado fresco.

SAN MARTÍN: INDICADORES SECTOR PESQUERO
(Toneladas)

	Feb. 2004	Feb. 2005	Ene.-feb 2004	Ene.-feb 2005
OFERTA TOTAL	177	218	357	401
Ingreso extra regional	161	201	330	370
Fresco	66	133	144	240
Salpreso	20	14	40	32
Seco salado	75	54	146	98
Producción interna	16	17	27	31
Fresco	16	17	27	31

Fuente: Dirección Regional de la Producción – San Martín.

3. Producción manufacturera

La actividad manufacturera registró comportamiento decreciente, resultado del menor desenvolvimiento de la industria oleaginosa de derivados de palma aceitera, la cual retrajo su producción de manteca (-43 por ciento) y aceite (-28 por ciento), con excepción de jabón que creció 133 por ciento respecto a febrero 2004. Estos resultados son coyunturales y no implican ninguna tendencia. La mencionada industria registró una coyuntura de menores ventas físicas como suele suceder los primeros meses del año; así disminuyeron las ventas de manteca (-44 por ciento), aceite (-26 por ciento) y jabón (-1,3 por ciento). La transformación forestal disminuyó en el rubro madera aserrada (-35 por ciento), mas no en parquet; lo cual se explicó en parte, por la menor disponibilidad de materia prima. De igual manera, la producción de cemento se retrajo 3,5 por ciento, al disminuir el consumo en la zona de influencia de la empresa; similar comportamiento registraron los despachos de dicho producto (-0,7 por ciento).

La producción industrial acumulada a febrero registró disminución en todos sus rubros, excepto jabón que creció 70 por ciento respecto a similar período del año anterior; no obstante, la encuesta de ventas aplicada a las industrias reflejó optimismo con mejores expectativas para los próximos meses, lo que permite avizorar mejoras, tanto en la producción cuanto en las ventas, de los derivados de palma y de cemento.

Los niveles de producción de arroz que registran las estadísticas del sector agropecuario de San Martín permiten deducir crecimiento en la industria del pilado y envasado del mencionado producto; y probablemente, en la de alimentos balanceados para animales. Si bien a la fecha no se cuenta con estadísticas que puedan corroborar tal presunción, se está procurando obtenerlas.

SAN MARTÍN: INDICADORES DE LA PRODUCCIÓN INDUSTRIAL

Líneas industriales	Unidad Medida	Feb. 2004	Feb. 2005	Ene.-feb 2004	Ene.-feb 2005
Manteca de palma	T.M.	1 516	863	2 948	2 009
Aceites de palma	T.M.	1 975	1 422	2 858	2 845
Jabón	T.M.	91	212	247	420
Cemento	T.M.	12 905	12 456	23 845	23 663
Madera aserrada	M ³	3 502	2 284	6 024	3 897
Parquet.	M ³	0	36	72	59

Fuente: Encuesta a empresas industriales e INRENA.

4. Actividad turística

Los establecimientos de hospedaje de San Martín registraron el arribo de 15 582 personas, flujo que superó en 5 por ciento al de febrero 2004 (14 855 turistas), menor en 13 por ciento respecto al de enero, donde arribaron 17 865 visitantes. El número de nacionales aumentó 5 por ciento y según consta en los registros la mayoría (50 por ciento) procedió del propio San Martín, otros grupos numerosos, de la capital de la república (17 por ciento) y de Loreto (7 por ciento); el resto, provino de otras regiones. En cuanto al número de visitantes extranjeros, éste aumentó 7 por ciento, observándose que durante febrero, las corrientes turísticas más numerosas se generaron en Estados Unidos (16 por ciento), Francia (11 por ciento), España (6 por ciento) e Italia (5 por ciento).

Las ciudades más visitadas en la región San Martín fueron: Tarapoto a donde arribaron 9 137 nacionales y 310 extranjeros; Moyobamba donde se reportó el arribo de 2 582 visitantes nacionales y 58 extranjeros y Tocache que recibió 1 951 visitantes nacionales. Estas ciudades albergaron al 16, 11 y 6 por ciento del total de visitantes respectivamente. Cabe mencionar que el 97,6 por ciento del total de arribos registrados en la Región fueron nacionales y sólo el 2,4 por ciento extranjeros.

Las pernoctaciones también mostraron un comportamiento positivo, fue así que en nacionales se registró un crecimiento de 9,4 por ciento respecto a febrero 2004 y en extranjeros de 15 por ciento. La permanencia promedio fue de 1,5 días en el turismo interno y de 2,5 días en el receptivo.

SAN MARTÍN: ARRIBOS Y PERNOCTACIONES

TOTAL	Feb. 2004	Feb. 2005	Ene.-feb 2004	Ene.-feb 2005
Arribos	14 855	15 582	28 616	33 447
Nacionales	14 502	15 203	28 043	32 723
Extranjeros	353	379	573	724
Pernoctaciones	21 316	23 371	41 821	49 742
Nacionales	20 500	22 433	40 525	47 828
Extranjeros	816	938	1 296	1 914

Fuente: Dirección Regional de Comercio Exterior y Turismo - San Martín.

III. Sector Externo

1. Importaciones aduana de Tarapoto

En febrero, el valor de las compras al exterior fue de US\$ 144 mil, con lo cual en los 2 primeros meses del 2005 se acumuló un nivel de US\$ 334 mil. Se adquirió bienes de capital para uso agrícola procedentes del Brasil y Uruguay. En si se importaron cosechadoras y trilladoras de arroz, cuya demanda se ha intensificado por la expansión de la actividad agrícola vinculada al cultivo de arroz.

Aduana de Tarapoto: Valor FOB de las importaciones (US\$ miles)

	Feb. 2004	Feb. 2005	Ene.-feb 2004	Ene.-feb 2005
Total Importaciones	0	144	0	334
Bienes de consumo	0	0	0	0
Materias primas	0	0	0	0
Bienes de capital	0	144	0	334

Fuente: BCRP. Oficina Principal - Lima.

IV. SECTOR FISCAL

1. Recaudación tributaria

En febrero, la recaudación de tributos (excluyendo contribuciones sociales) fue de S/. 3,7 millones, superior en 19 por ciento respecto a similar mes del 2004. Los tributos internos aumentaron su recaudación 20 por ciento, entre ellos el IR e IGV; mientras la de tributos externos disminuyó 79 por ciento, aunque su contribución en la recaudación total fue marginal. Los ingresos tributarios marcaron un crecimiento de 20 ciento.

Respecto a febrero, la recaudación del impuesto a la renta (S/. 2,4 millones) aumentó 37 por ciento, en lo cual incidieron los mayores pagos a cuenta en rentas de tercera categoría, régimen de amazonía y regularización. Los ingresos provenientes del Impuesto General a las Ventas (S/. 1,0 millón) crecieron 12 por ciento, ante la mayor recaudación del IGV interno (14 por ciento), originado en ventas de arroz pilado y régimen de retenciones a proveedores de bienes, ello atenuado por el menor rendimiento de su cuenta propia. Finalmente, la menor recaudación del rubro Otros ingresos tributarios (-33 por ciento) se atribuyó a la eliminación del IES y al menor rendimiento del RUS y los regímenes de fraccionamiento tributario; compensados levemente por la recaudación del ITF (S/. 40 mil), correspondiente a las transacciones de febrero, sujetas a la tasa de 0,08 por ciento.

La recaudación tributaria acumulada a febrero (S/. 8,2 millones) creció 33 por ciento respecto a similar periodo del año anterior. La mejora se atribuyó al mayor rendimiento del IR (33 por ciento) e IGV interno (58 por ciento); así como al sustantivo crecimiento relativo alcanzado por el impuesto ad valorem e Impuesto General a las Ventas aplicados a las importaciones.

SAN MARTÍN: RECAUDACIÓN TRIBUTARIA DEL GOBIERNO CENTRAL (Miles de S/.)

Tributos	Feb. 2004	Feb. 2005	Ene.-feb 2004	Ene.-feb 2005
Total (I+II)	3 100	3 687	6 138	8 194
I. Ingresos tributarios	3 037	3 650	6 044	8 112
1. Impuesto a la renta	1 768	2 417	3 798	5 052
2. Impuestos a la importación	14	5	15	34
3. Impuesto General a las Ventas	858	964	1 546	2 507
- Interno	846	963	1 534	2 423
- Importaciones	11	1	11	75
- Promoción Municipal	1	0	1	9
4. Impuesto Selectivo al Consumo	0	0	0	0
5. Otros ingresos tributarios	397	264	685	519
II. Ingresos no tributarios	63	37	94	82

Fuente: SUNAT. - Aduanas –Oficina Zonal Tarapoto.

V. CRÉDITO Y LIQUIDEZ

En el sistema financiero de San Martín, el comportamiento mensual de las variables crédito y liquidez fue opuesto; por un lado, el saldo neto de colocaciones se incrementó 1,5 por ciento, al crecer en moneda nacional y extranjera. Por el otro, la liquidez experimentó una disminución de 1,0 por ciento, al contraerse los depósitos a plazo en nuevos soles y en dólares, lo mismo los depósitos de ahorro en moneda nacional. Como puede apreciarse en el gráfico, las colocaciones dibujan una tendencia sostenidamente creciente.

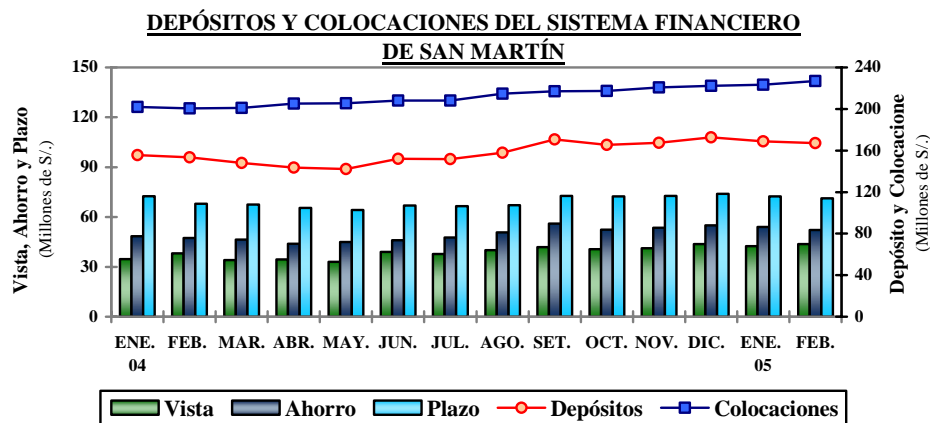

1. Colocaciones

Al 28 de febrero, las colocaciones totalizaron S/. 226,9 millones, habiendo crecido 13 por ciento respecto a febrero del año anterior (11 por ciento en términos reales). Tal incremento se explicó por la creciente demanda de créditos, que se tradujo en un aumento del stock colocado en moneda nacional (14 por ciento) y extranjera (12 por ciento), lo cual en términos reales significó crecimiento de 12 y 10 por ciento, respectivamente. El 70 por ciento de colocaciones efectuadas en San Martín, por el sistema financiero, han sido desembolsadas en moneda nacional y el 30 por ciento en moneda extranjera.

Las empresas bancarias incrementaron sus colocaciones reales 19,0 por ciento respecto a febrero 2004. Destacó el crecimiento relativo del Banco de Crédito, a raíz de la fusión con Financiera Solución. Pese a esta baja, las empresas no bancarias incrementaron sus colocaciones 2,2 por ciento, principalmente por los buenos resultados obtenidos por las CMACs Piura y Paita. De acuerdo con la información reportada por las empresas bancarias y no bancarias, la mayor concentración del crédito se da en el Banco Continental y la Caja Rural San Martín, entidades que concentrarían el 30,6 por ciento y el 22,4 por ciento del total de colocaciones, respectivamente.

La cartera pesada del sistema financiero de San Martín totalizó S/. 14,8 millones, equivalente al 6,5 por ciento del importe bruto de colocaciones, este coeficiente fue menor al registrado en febrero 2004 (4,7 por ciento) y menor que el de enero (2,0 por ciento). El saldo de créditos vencidos sumó S/. 6,7 millones y el de cobranza judicial S/. 8,0 millones. La morosidad promedio de los créditos en soles fue 6,2 por ciento y de 7,2 por ciento en dólares.

SAN MARTÍN: COLOCACIONES DEL SISTEMA FINANCIERO
(Saldos en miles de S/.)

	Feb. 2004	Ene. 2005	Feb. 2005	Var. real anual %
Total	200 421	223 561	226 868	11,3
Moneda nacional	140 514	158 177	159 817	11,9
Moneda extranjera	59 907	65 384	67 051	10,1
Empresas bancarias	109 244	130 386	132 184	19,0
Banco Continental	59 073	68 762	69 505	15,7
Banco de Crédito*	4 583	14 580	14 571	212,7
Banco Interbank	31 147	30 239	30 860	-2,6
Banco Del Trabajo	14 441	16 805	17 248	17,5
Empresas no bancarias	91 177	93 175	94 684	2,1
CRAC San Martín	47 760	50 873	50 822	4,6
CMAC Paita	12 878	15 393	15 122	15,5
CMAC Piura	20 069	26 909	28 740	40,8
Financiera Solución	10 470	-	-	-100,0

Fuente: Entidades financieras.

* Preliminar.

2. Depósitos y obligaciones

Al 28 de febrero, el saldo de depósitos fue de S/. 169,6 millones habiéndose incrementado 10,5 por ciento respecto al mismo mes del año anterior (8,6 por ciento en términos reales y 17,9 por ciento si se miden en dólares los depósitos); ello debido a que en dicho lapso se produjo una apreciación de la moneda local, lo cual favoreció el crecimiento de la liquidez en moneda nacional, principalmente en la modalidad ahorro (17 por ciento) y plazo (26 por ciento). Contrariamente, el saldo de depósitos en moneda extranjera disminuyó su valor real 3,0 por ciento, al contraerse los depósitos a plazo en dólares (-14,4 por ciento), pese a haberse incrementado los depósitos a la vista en dicha denominación (49 por ciento). A febrero, la mayor parte de la liquidez del sistema financiero de San Martín (42,2 por ciento) estuvo constituida por depósitos a plazo, en segundo orden depósitos de ahorro (31 por ciento) y luego depósitos a la vista (26 por ciento).

La dolarización de la liquidez disminuyó de 41,4 a 37,4 por ciento en el último año. La liquidez real creció a mayor tasa en las entidades no bancarias (11 por ciento) comparada con la de las empresas bancarias (7 por ciento). El mayor crecimiento relativo se observó en los bancos del Trabajo e Interbank y en las CMACs Piura y Paita.

SAN MARTÍN: DEPÓSITOS Y OBLIGACIONES DEL SISTEMA FINANCIERO
(Saldos en miles de S/.)

	Feb. 2004	Ene. 2005	Feb. 2005	Var. real anual %
Total	153 507	168 862	167 229	7,1
Moneda nacional	89 897	106 305	104 671	14,5
Moneda extranjera	63 610	62 557	62 558	-3,3
Depósitos a la vista	38 070	42 416	43 793	13,1
Depósitos de ahorro	47 407	54 075	52 197	8,3
Depósitos a plazo	68 030	72 371	71 240	3,0
Empresas bancarias	94 541	102 364	100 804	4,9
Banco Continental	47 450	48 630	46 508	-3,6
Banco de Crédito	31 806	34 672	33 813	4,5
Banco Interbank	14 684	18 093	19 505	30,6
Banco del Trabajo	601	969	979	60,2
Empresas no bancarias	58 966	66 498	66 425	10,8
CRAC San Martín	50 256	52 636	51 711	1,2
CMAC Paita	6 083	9 261	9 624	55,6
CMAC Piura	2 618	4 601	5 090	91,2

Financiera Solución	8	-	-	-100,0
---------------------	---	---	---	--------

Fuente: Entidades financieras.

3. Tasas de interés

La tasa de interés preferencial corporativa a 90 días en moneda nacional permaneció en 3,9 por ciento, al igual que la de moneda extranjera en 3,2 por ciento. En cambio, la tasa promedio de sobregiros en soles subió de 46,8 a 48,8 por ciento, lo mismo en dólares de 15,8 a 19,2 por ciento. En cuanto a la tasa activa en moneda nacional (TAMN) disminuyó levemente de 26,3 a 26,2 por ciento; mientras la de moneda extranjera (TAMEX) subió de 9,3 a 9,6 por ciento. En cuanto a las tasas pasivas tanto en moneda nacional (TIPMN) como en moneda extranjera (TIPMEX) permanecieron en niveles de 2,5 y 1,3 por ciento, respectivamente.

TASAS DE INTERÉS ACTIVAS Y PASIVAS PROMEDIO (Efectivas anuales %)

Año	MONEDA NACIONAL					MONEDA EXTRANJERA				
	Sobregiro	Dscto. 1/	Preferencial 2/	TAMN	TIPMN	Sobregiro	Dscto. 3/	Preferencial 4/	TAMEX	TIPMEX
2003	62,7	14,2	4,1	21,0	3,1	22,1	7,9	2,0	9,7	1,1
2004	47,9	14,5	3,5	24,7	2,4	21,9	7,2	2,1	9,1	1,1
Ene.	70,5	14,5	3,3	23,7	2,5	26,8	7,3	1,7	9,4	1,0
Feb.	70,5	14,9	3,3	24,1	2,4	26,7	7,1	1,8	9,2	1,0
Mar.	61,3	14,8	3,3	24,5	2,4	21,5	7,3	1,8	9,3	1,0
Abr.	48,1	14,2	3,3	24,2	2,3	20,9	7,1	1,8	9,1	1,0
May.	47,2	14,5	3,5	24,4	2,4	19,1	6,9	1,9	8,9	1,0
Jun.	45,2	14,7	3,5	25,1	2,4	20,1	6,7	2,0	8,6	1,0
Jul.	35,3	14,5	3,6	25,0	2,3	20,8	6,7	2,1	8,6	1,0
Ago.	43,7	14,4	3,6	25,1	2,4	18,9	6,9	2,2	8,8	1,1
Set.	47,3	14,3	3,5	25,1	2,4	22,9	7,4	2,2	9,1	1,1
Oct.	39,2	14,2	3,6	25,0	2,5	24,5	7,6	2,4	9,2	1,1
Nov.	37,4	14,2	3,8	24,6	2,5	22,6	7,6	2,5	9,3	1,2
Dic.	57,9	14,7	3,8	25,4	2,5	21,2	7,7	2,6	9,2	1,2
2005										
Ene.	46,8	15,1	3,9	26,3	2,5	15,8	7,8	3,2	9,3	1,3
Feb.	48,8	15,3	3,9	26,2	2,5	19,2	8,0	3,2	9,6	1,3

TIPMN: Tasa de Interés Pasiva en Moneda Nacional.

TIPMEX: Tasa de Interés Pasiva en Moneda Extranjera.

1/ y 3/: Préstamos y descuentos hasta 360 días.

VI. FINANZAS DEL GOBIERNO REGIONAL

1. Ejecución presupuestal

La ejecución mensual del Presupuesto de Ingresos del Gobierno Regional de San Martín ascendió a S/. 31,3 millones, importe superior en 25 por ciento al registrado en febrero 2004 (S/. 25,1 millones). Este incremento se debió fundamentalmente a la mayor asignación presupuestaria del MEF (recursos ordinarios), la cual creció 25 por ciento; asimismo a mayores ingresos por financiamiento (104 por ciento). Lo contrario sucedió con los ingresos corrientes y los ingresos de capital, que disminuyeron 3,3 y 58 por ciento, respectivamente. Los ingresos por canon y sobrecanon, recursos directamente recaudados, y donaciones y transferencias disminuyeron con relación a febrero 2004. Del total de ingresos obtenidos el 76,5 por ciento fueron recursos ordinarios (asignación MEF - S/. 23,9 millones).

En cuanto a la ejecución presupuestal de gastos sumó S/. 31,2 millones, lo que representó un aumento de 44 por ciento respecto a febrero 2004, explicado por el aumento de los gastos corrientes (20 por ciento), particularmente en personal y obligaciones previsionales; y el aumento del gasto de capital (751 por ciento), con énfasis en inversiones (S/. 5,9 millones). Los gastos acumulados a febrero 2005 se distribuyeron en un 81 por ciento gastos corrientes y 19 por ciento gastos de capital.

En cuanto a los ingresos acumulados (S/. 55,2 millones) crecieron 18 por ciento con relación a febrero 2004, gracias a que la asignación del MEF aumentó 17 por ciento, asimismo las operaciones de financiamiento en 145 por ciento. Por su parte, los gastos acumulados crecieron 26 por ciento, al incrementarse tanto el gasto corriente

(15 por ciento) cuanto el de capital (180 por ciento).

EJECUCIÓN DE INGRESOS Y GASTOS DEL GOBIERNO REGIONAL

(Miles de S/.)

RUBRO	Feb. 2004	Feb. 2005	Ene.-feb 2004	Ene.-feb 2005
INGRESOS	25 078	31 332	46 687	55 172
Asignación MEF	19 210	23 982	37 741	44 041
Ingresos corrientes	703	680	1 229	1 247
Ingresos de capital	177	74	362	189
Transferencias	3 455	3 470	5 794	5 866
Financiamiento	1 533	3 126	1 561	3 829
GASTOS	21 657	31 185	42 655	53 647
Gastos corrientes	20 958	25 235	39 944	46 068
Gastos de capital	700	5 950	2 711	7 579
Servicio de deuda	0	0	0	0
DIFERENCIA	3 421	147	4 032	1 525

Fuente: Gerencia de Planificación y Presupuesto del Gobierno Regional de San Martín.

2. Programa de inversiones

En febrero, la ejecución del programa de inversiones totalizó S/. 5,9 millones, monto considerablemente superior (815 por ciento) al de igual mes del 2004. Destacó la mayor inversión en los sectores Administración y Planeamiento (192 por ciento), Agraria (990 por ciento) y Transporte (4 280 por ciento). En cambio fue nula la inversión en los sectores de Educación, Industria, Pesca, Trabajo y Vivienda. Del monto total invertido en febrero 2005, el 70 por ciento se invirtió en el sector Agrario (S/. 4,1 millones), 19 por ciento en el sector transporte (S/. 1,1 millones) y el 8 por ciento en Administración y Planeamiento (S/. 467 mil). Destacaron los proyectos de mayor envergadura: en el sector Agrario el de Irrigación Abisado, el Proyecto Desarrollo Integral Alto Mayo; en el sector transporte la construcción del Camino Rural Yuracyacu; estos proyectos son financiados vía Recursos por operaciones de Crédito Externo.

En cuanto al acumulado, la inversión creció 182 por ciento respecto al acumulado del 2004, se incrementaron las inversiones en los sectores Administración y Planeamiento (99 por ciento), Agraria (462 por ciento) y disminuyó en el sector transporte.

EJECUCIÓN DE INVERSIONES DEL GOBIERNO REGIONAL DE SAN MARTÍN POR SECTORES

(Miles de S/.)

SECTORES	Feb. 2004	Feb. 2005	Ene.-feb 2004	Ene.-feb 2005
TOTAL	644	5 893	2 643	7 466
Administración y Planeamiento	160	467	373	744
Agraria	377	4 109	796	4 471
Asistencia y Previsión Social	0	25	0	50
Educación y Cultura	43	0	43	0
Energía y Recursos Minerales	0	14	0	23
Industria, Comercio y Servicios	39	0	39	0
Pesca	0	0	0	0
Salud y Saneamiento	0	183	0	883
Trabajo	0	0	0	0
Transporte	25	1 095	1 392	1 295
Vivienda y Desarrollo Urbano	0	0	0	0

Fuente: Gerencia de Planificación y Presupuesto del Gobierno Regional de San Martín.

Iquitos, marzo del 2005

Cuadro N° 01

SAN MARTÍN: ÍNDICE DE PRECIOS AL CONSUMIDOR DE LA CIUDAD DE MOYOBAMBA 2004-2005
(Base 1994=100)

	Ponderado	2004											2005		Variación Porcentual		
		Feb.	Mar.	Abr.	May.	Jun.	Jul.	Ago.	Set.	Oct.	Nov.	Dic.	Ene.	Feb.	Mensual	Acumulada	Anual
Índice General	<u>100,00</u>	<u>137,53</u>	<u>139,04</u>	<u>139,92</u>	<u>139,66</u>	<u>140,15</u>	<u>141,01</u>	<u>141,24</u>	<u>140,22</u>	<u>140,17</u>	<u>140,14</u>	<u>140,46</u>	<u>140,09</u>	<u>139,08</u>	<u>-0,72</u>	<u>-0,98</u>	<u>1,12</u>
Alimentos y bebidas	55,23	127,83	130,43	131,90	131,27	132,12	133,91	134,25	132,43	131,84	131,50	131,18	130,53	129,08	-1,11	-1,60	0,98
Vestido y Calzado	7,66	138,81	138,81	138,81	138,81	138,41	137,99	137,99	137,85	137,85	137,85	137,85	137,85	137,85	0,00	0,00	-0,69
Alq. Vivienda, Comb. Electricidad.	13,53	160,33	160,50	160,82	161,53	161,53	161,39	161,52	161,55	163,72	165,18	167,82	168,80	167,34	-0,86	-0,29	4,37
Muebles, Ens. y Manten. De Viv.	5,75	142,53	142,53	142,53	142,53	142,46	142,46	142,46	142,46	142,46	142,46	142,46	142,46	142,46	0,00	0,00	-0,05
Cuidados y Cons. de Salud	1,82	167,67	167,67	167,67	167,67	167,67	167,65	167,65	167,65	167,65	167,65	168,59	168,59	168,59	0,00	0,00	0,55
Transportes y Comunic.	6,48	124,77	124,99	125,25	125,28	126,02	126,11	126,86	127,13	127,38	126,85	129,12	127,21	127,36	0,12	-1,36	2,08
Esparc. Div. Serv. Cult.	3,49	174,02	175,23	175,23	175,23	175,23	175,23	175,23	175,23	174,30	174,30	173,61	172,86	172,74	-0,07	-0,50	-0,73
Otros Bienes y Servicios	6,05	152,29	152,29	152,29	152,29	152,29	150,87	150,47	150,09	150,09	150,09	150,09	150,09	149,83	-0,17	-0,17	-1,62

Fuente: Instituto Nacional de Estadística e Informática - INEI Moyobamba.

Cuadro N° 02

**TIPO DE CAMBIO
(nuevos soles por US dolares)**

	2004											PROMEDIO	2005		PROMEDIO
	Feb.	Mar.	Abr.	May.	Jun.	Jul.	Ago.	Set.	Oct.	Nov.	Dic.	2004	Ene.	Feb.	2005
PROMEDIO DEL PERIODO															
BANCARIO 1/															
COMPRA	3,483	3,464	3,469	3,486	3,476	3,440	3,395	3,357	3,320	3,309	3,280	3,412	3,267	3,258	3,263
VENTA	3,484	3,466	3,470	3,488	3,478	3,442	3,396	3,358	3,322	3,311	3,282	3,414	3,269	3,260	3,265
PROMEDIO	3,484	3,465	3,470	3,487	3,477	3,441	3,395	3,358	3,321	3,310	3,281	3,413	3,268	3,259	3,264
INFORMAL															
COMPRA	3,477	3,461	3,464	3,482	3,473	3,445	3,394	3,350	3,315	3,306	3,282	3,409	3,267	3,253	3,260
VENTA	3,480	3,464	3,467	3,485	3,476	3,448	3,398	3,354	3,318	3,309	3,285	3,413	3,27	3,256	3,263
PROMEDIO	3,478	3,463	3,465	3,484	3,475	3,446	3,396	3,352	3,317	3,307	3,283	3,411	3,268	3,254	3,261
FIN DEL PERIODO															
BANCARIO 1/															
COMPRA	3,472	3,459	3,482	3,486	3,470	3,419	3,355	3,341	3,322	3,304	3,280	3,407	3,261	3,255	3,258
VENTA	3,473	3,461	3,484	3,489	3,472	3,422	3,358	3,342	3,325	3,306	3,283	3,410	3,264	3,259	3,262
PROMEDIO	3,473	3,460	3,483	3,488	3,471	3,421	3,357	3,342	3,324	3,305	3,282	3,409	3,263	3,257	3,260
INFORMAL															
COMPRA	3,468	3,457	3,476	3,482	3,466	3,429	3,340	3,338	3,315	3,301	3,281	3,403	3,255	3,252	3,254
VENTA	3,471	3,460	3,479	3,485	3,470	3,432	3,344	3,341	3,319	3,303	3,284	3,407	3,259	3,256	3,258
PROMEDIO	3,469	3,459	3,477	3,484	3,468	3,430	3,342	3,339	3,317	3,302	3,282	3,405	3,257	3,254	3,256

1/ Correspondiente a la cotización del mercado libre publicado por la Superintendencia de Banca y Seguros

CUADRO N° 03
SAN MARTÍN: PRODUCCIÓN AGROPECUARIA 2004-2005 (T.M.) 1/
(VBP y toneladas métricas)

	2004											TOTAL 2 004	2005		Var.% 2005/2004	
	Feb.	Mar.	Abr.	May.	Jun.	Jul.	Ago.	Set.	Oct.	Nov.	Dic.		ENE.	FEB.	Feb.	ENE. - FEB.
<u>I. TOTAL AGROPECUARIO 2/</u>	<u>56 457</u>	<u>41 396</u>	<u>47 501</u>	<u>69 848</u>	<u>64 203</u>	<u>69 954</u>	<u>50 077</u>	<u>36 073</u>	<u>39 024</u>	<u>34 268</u>	<u>33 197</u>	<u>589 450</u>	<u>68 120</u>	<u>66 510</u>	<u>17,8</u>	<u>29,6</u>
<u>A. AGRÍCOLA 2/</u>	<u>50 843</u>	<u>35 285</u>	<u>41 990</u>	<u>64 262</u>	<u>57 993</u>	<u>63 938</u>	<u>43 573</u>	<u>29 575</u>	<u>32 879</u>	<u>28 066</u>	<u>25 840</u>	<u>516 242</u>	<u>61 844</u>	<u>60 261</u>	<u>18,5</u>	<u>31,5</u>
Arroz Cáscara	37 314	15 635	20 256	26 985	42 662	78 188	30 539	24 349	38 896	26 274	17 004	418 810	100 205	56 234	50,7	59,6
Frijol G.S.	22	76	407	430	176	67	364	906	204	289	82	3 136	47	26	18,2	-46,1
Frijol Chiclayo	117	94	117	202	152	104	125	132	99	94	61	1 606	107	117	0,4	-47,7
Plátano	24 231	24 038	24 161	24 041	24 160	24 407	24 436	24 504	23 657	24 039	24 964	289 490	23 610	24 548	1,3	2,3
Yuca	3 573	4 015	4 027	4 654	4 218	4 188	4 327	4 743	7 951	7 428	8 539	61 351	8 063	7 050	97,3	108,1
Limón Sutil	443	520	569	730	755	525	336	105	68	57	54	4 424	267	420	-5,2	-2,8
Limón dulce	16	29	32	44	48	34	25	16	14	8	7	276	12	21	35,5	57,1
Naranja	1 918	1 924	1 883	3 114	4 509	1 804	1 013	385	143	74	107	17 417	736	1 518	-20,9	-8,5
Papaya	3 352	3 451	3 415	3 424	3 545	3 591	3 329	3 257	4 002	3 037	3 357	40 612	3 030	3 328	-0,7	2,5
Mandarina	8	130	208	391	389	164	113	17	10	3	3	1 436	8	16	100,0	166,7
Mango	25	0	0	0	0	0	0	0	58	627	2 260	3 634	580	10	-60,0	-14,4
Piña	43	0	0	0	0	0	0	0	736	4 436	4 383	10 338	838	19	-55,8	9,4
Sacha papa	9	9	9	9	10	14	14	14	14	10	10	134	9	9	0,0	-20,0
Palto	134	129	110	118	87	78	43	23	14	7	7	819	75	112	-16,4	-8,3
Cocotero	1 020	989	903	970	916	941	872	826	848	935	1 016	11 208	851	960	-5,9	-9,1
Tomate	244	240	215	233	263	307	285	343	295	269	394	3 953	266	225	-7,6	-55,7
Vid	137	105	109	111	139	115	101	67	52	40	50	1 115	99	125	-9,1	-1,3
Maní	10	21	52	60	52	39	95	173	78	41	24	687	22	14	40,0	-33,0
Pijuayo	3 539	3 728	0	0	0	0	0	0	0	0	0	10 674	3 409	3 577	1,1	0,6
Caña Azúcar	12 938	12 693	12 484	12 466	12 334	12 325	12 340	12 216	12 438	12 375	12 847	149 597	11 274	11 947	-7,7	-7,4
Maíz Amarillo Duro	47 653	16 777	459	270	11 206	23 532	28 121	1 170	1 757	1 557	1 062	144 466	17 813	49 917	4,8	15,7
Palma Aceitera	13 233	11 675	12 185	12 404	15 430	15 617	15 577	14 052	18 147	18 010	18 119	177 728	14 220	13 137	-0,7	3,2
Cacao	231	213	300	426	371	290	253	152	126	106	115	2 742	313	191	-17,3	28,9
Café	414	2 009	5 808	11 721	6 515	2 872	637	203	27	0	0	30 206	277	553	33,6	100,5
Soya	9	8	7	8	7	5	6	8	5	5	66	157	67	6	-33,3	128,1
Camucamu	0	0	0	30	80	10	0	0	0	0	0	120	0	0	-	-
Algodón	0	0	0	0	0	711	2 171	2 539	897	0	0	6 318	0	0	-	-
Tabaco	0	0	0	0	0	122	47	57	53	0	0	279	0	0	-	-
OTROS CULTIVOS	11 199	9 702	4 015	4 205	2 882	1 896	1 742	1 698	1 733	992	941	48 781	7 981	13 052	16,5	10,9
<u>B. PECUARIO 2/</u>	<u>5 614</u>	<u>6 111</u>	<u>5 512</u>	<u>5 586</u>	<u>6 210</u>	<u>6 016</u>	<u>6 504</u>	<u>6 499</u>	<u>6 145</u>	<u>6 202</u>	<u>7 357</u>	<u>73 208</u>	<u>6 276</u>	<u>6 250</u>	<u>11,3</u>	<u>13,2</u>
<u>B.1. CARNE (T.M.)</u>	<u>1 414</u>	<u>1 593</u>	<u>1 394</u>	<u>1 420</u>	<u>1 600</u>	<u>1 506</u>	<u>1 691</u>	<u>1 652</u>	<u>1 557</u>	<u>1 588</u>	<u>1 937</u>	<u>18 731</u>	<u>1 605</u>	<u>1 612</u>	<u>14,0</u>	<u>15,1</u>
Aves	836	985	767	820	973	922	1 079	1 058	987	1 019	1 322	11 577	1 025	996	19,2	22,7
Porcino	212	229	234	221	228	219	225	215	209	194	240	2 646	218	220	3,6	1,5
Vacuno	361	375	387	373	393	358	380	372	355	368	366	4 432	353	388	7,4	5,1
Ovino	6	6	6	5	5	6	7	6	7	7	9	76	9	9	48,4	51,6
<u>B.2. LECHE</u>	<u>884</u>	<u>844</u>	<u>847</u>	<u>861</u>	<u>969</u>	<u>965</u>	<u>1 033</u>	<u>1 019</u>	<u>1 013</u>	<u>891</u>	<u>1 064</u>	<u>11 186</u>	<u>1 045</u>	<u>1 039</u>	<u>17,5</u>	<u>24,0</u>
<u>B.3. HUEVOS</u>	<u>258</u>	<u>234</u>	<u>240</u>	<u>239</u>	<u>238</u>	<u>294</u>	<u>230</u>	<u>291</u>	<u>269</u>	<u>279</u>	<u>264</u>	<u>3 093</u>	<u>251</u>	<u>223</u>	<u>-13,5</u>	<u>-7,9</u>

Fuente: Oficina de Información Agraria - San Martín

1/ Preliminar

2/ Valor Bruto de la Producción a precios de 1994. (Miles de Nuevo Soles)

Cuadro N° 04

**SAN MARTÍN : PRODUCCIÓN DE OTROS CULTIVOS (T.M.) 1/
(VBP y toneladas métricas)**

	2004											TOTAL 2 004	2005		Var.% 2005/2004	
	Feb.	Mar.	Abr.	May.	Jun.	Jul	Ago	Set.	Oct.	Nov.	Dic.		Ene.	Feb.	Feb.	Ene. - Feb.
Total 2/	<u>1 825</u>	<u>1 596</u>	<u>526</u>	<u>322</u>	<u>229</u>	<u>126</u>	<u>109</u>	<u>90</u>	<u>111</u>	<u>76</u>	<u>70</u>	<u>6 315</u>	<u>1 224</u>	<u>2 172</u>	<u>19,0</u>	<u>10,9</u>
Aguaje	2 494	1 954	1 606	3 470	2 327	1 694	1 590	1 534	1 554	814	797	22 021	2 258	2 445	-2,0	0,5
Anona	21	64	79	60	21	3	0	0	0	0	0	248	7	20	-4,8	28,6
Caimito	913	738	40	0	0	0	6	10	12	6	0	2 597	484	975	6,8	-18,3
Cerezo	63	61	38	76	56	1	0	0	5	9	4	358	44	64	1,6	0,0
Chirimoya	48	55	25	16	8	5	2	1	1	0	0	192	16	29	-39,3	-43,7
Ciruela	139	102	20	7	5	0	0	0	0	0	1	432	153	167	20,1	7,7
Cocona	77	83	74	75	75	65	48	40	38	44	37	720	67	81	4,8	4,5
Col o repollo	29	20	0	12	24	13	7	12	12	19	39	213	31	15	-48,3	-16,4
Guayabo	83	123	59	24	18	9	5	6	10	8	5	406	51	107	28,9	12,1
Humarí	353	357	36	0	0	0	0	0	0	0	0	983	152	316	-10,5	-20,7
Lima	14	12	11	15	18	19	20	14	13	14	17	171	9	11	-22,2	2,6
Maracuyá	11	9	6	4	4	3	1	0	0	0	0	44	8	13	13,9	11,8
Marañón	5	35	121	95	82	17	37	62	58	29	3	548	4	4	-20,0	-11,1
Pacae	5 397	4 766	1 522	54	0	0	0	0	0	0	0	14 880	3 815	7 259	34,5	29,7
Pepino	10	10	0	0	0	15	5	5	5	10	10	90	5	0	-100,0	-83,3
Pomarrosa	249	475	215	85	10	5	0	0	12	34	24	1 279	67	96	-61,3	-61,0
Rábano	0	0	0	0	0	0	0	0	0	0	0	0	0	0	-	-
Taperiba	138	147	111	169	192	16	0	0	0	0	0	833	62	103	-25,4	-16,7
Toronja	10	23	31	45	43	32	23	14	13	5	5	249	11	13	36,8	41,2
Zapote	1 145	669	23	0	0	0	0	0	0	0	0	2 518	737	1 334	16,5	13,4

Fuente: Oficina de Información Agraria - San Martín

1/ Preliminar

2/ Valor Bruto de la Producción a precios de 1994. (Miles de Nuevo Soles)

Cuadro N° 05

SAN MARTÍN: SIEMBRAS DE PRINCIPALES CULTIVOS POR CAMPAÑA 1/

(Hectáreas)

	2003-2004						CAMPAÑA 2003-2004	2004-2005						VAR. %		
	Feb.	Mar.	Abr.	May.	Jun.	Jul.		Ago.	Set.	Oct.	Nov.	Dic.	Ene.	Feb.	Feb.	Ago. - Feb.
A. AGRÍCOLA	26 290	28 696	8 275	6 700	10 141	9 117	157 849	16 679	36 489	16 005	6 523	7 758	14 944	35 344	34,4	40,9
Arroz Cáscara	6 296	11 774	4 469	3 534	5 792	6 360	63 226	8 198	9 388	5 577	4 353	5 847	5 603	8 387	33,2	51,3
Frijol G.S.	443	177	65	366	906	204	2 765	289	82	47	26	122	317	718	62,1	52,8
Frijol Chiclayo	140	167	137	143	139	106	1 457	98	71	104	116	79	107	135	-3,6	-7,4
Plátano	175	140	153	157	121	114	1 909	151	178	231	196	122	134	182	4,0	-2,5
Yuca	249	257	300	368	459	412	4 302	466	521	144	600	333	393	428	71,7	15,1
Limón Sutil	4	8	2	2	3	0	22	2	0	0	0	0	2	0	-100,0	-42,9
Naranja	11	13	10	16	3	6	103	3	0	7	5	5	3	5	-54,5	-49,1
Papaya	92	61	52	64	58	61	774	8	22	13	6	8	26	22	-76,1	-78,1
Piña	12	10	0	2	12	13	104	3	5	7	6	12	11	15	25,0	-11,9
Sacha papa	1	2	1	1	1	1	14	1	1	1	1	0	1	1	0,0	-26,7
Palto	0	0	0	0	0	0	2	0	0	0	0	0	0	0	-	-100,0
Cocotero	0	0	0	0	1	0	2	0	0	0	0	0	0	0	-	-100,0
Tomate	23	27	31	29	34	30	329	27	40	27	23	30	31	33	39,8	17,5
Vid	2	3		1	2	3	14	3	3	2	3	2	0	10	400,0	360,0
Maní	39	50	37	99	173	78	621	41	24	22	15	33	37	30	-22,4	9,9
Caña Azúcar	53	48	18	41	24	26	335	56	36	36	32	20	24	41	-22,6	37,6
Maíz Amarillo Duro	16 450	14 744	1 195	321	1 310	616	70 044	6 993	25 275	7 763	801	110	4 811	23 711	44,1	34,0
Palma Aceitera	0	0	0	0	0	500	820	0	0	500	0	0	1 500	0	-	525,0
Cacao	43	89	92	104	109	107	815	305	739	1 298	255	281	162	208	383,7	929,5
Café	105	108	1 603	1 388	933	427	4 646	23	29	154	51	7	70	89	-15,2	126,2
Soya	8	7	5	6	8	4	85	6	66	67	6	4	6	34	325,0	243,6
Algodón	2 121	1 009	0	0	0	1	5 122	0	0	0	25	736	1 655	1 236	-41,7	-11,2
Tabaco	0	0	102	40	48	45	235	0	0	0	0	0	33	40	-	-
OTROS	23	4	4	19	6	3	107	6	10	5	3	7	18	20	-13,0	-2,1

Fuente: Oficina de Información Agraria - San Martín.

1/ Preliminar.

Cuadro N° 06

SAN MARTÍN: SIEMBRAS DE OTROS CULTIVOS POR CAMPAÑA 1/

(Hectáreas)

	2003-2004						CAMPAÑA	2004-2005						VAR. %		
	Feb.	Mar.	Abr.	May.	Jun.	Jul.	2003-2004	Ago.	Set.	Oct.	Nov.	Dic.	Ene.	Feb.	Feb.	Ago.- Feb.
Total	23	4	4	19	6	3	107	6	10	5	3	7	18	20	-13,0	-2,1
Aguaje	0	0	0	0	0	0	0	0	0	0	0	1	0	0	-	-
Ciruela	0	0	0	0	0	0	0	0	0	0	0	0	0	0	-	-
Cocona	3	0	0	6	3	0	17	0	1	0	0	0	1	0	-100,0	-75,0
Col o repollo	3	2	2	2	2	2	27	3	5	4	3	3	9	11	266,7	123,5
Guayabo	4	0	0	0	0	0	8	0	0	0	0	0	0	0	-100,0	-100,0
Maracuyá	0	0	0	0	0	0	1	0	0	0	0	0	0	0	-	-100,0
Marañón	0	0	0	0	0	0	0	0	0	0	0	0	0	0	-	-
Pacae	11	2	0	10	0	0	39	0	0	0	0	1	1	0	-100,0	-92,6
Pepino	0	0	2	1	1	1	11	3	4	1	0	2	7	9	-	333,3
Pomarrosa	2	0	0	0	0	0	4	0	0	0	0	0	0	0	-100,0	-100,0
Rábano	0	0	0	0	0	0	0	0	0	0	0	0	0	0	-	-
Zapote	0	0	0	0	0	0	0	0	0	0	0	0	0	0	-	-

Fuente: Oficina de Información Agraria de San Martín.

1/ Preliminar.

Cuadro N° 07

SAN MARTÍN: INDICADORES DEL SECTOR PESCA 2004-2005

(Toneladas métricas)

	2004											TOTAL 2 004	2005		Var.% 2005/2004	
	Feb.	Mar.	Abr.	May.	Jun.	Jul.	Ago.	Set.	Oct.	Nov.	Dic.		Ene.	Feb.	Feb.	Ene. - Feb.
<u>TOTAL</u>	<u>177</u>	<u>190</u>	<u>171</u>	<u>184</u>	<u>150</u>	<u>166</u>	<u>244</u>	<u>216</u>	<u>191</u>	<u>191</u>	<u>185</u>	<u>2 245</u>	<u>183</u>	<u>218</u>	<u>22,9</u>	<u>12,2</u>
<u>INGRESO OTROS DPTOS.</u>	<u>161</u>	<u>184</u>	<u>161</u>	<u>170</u>	<u>144</u>	<u>158</u>	<u>235</u>	<u>205</u>	<u>179</u>	<u>180</u>	<u>174</u>	<u>2 120</u>	<u>169</u>	<u>201</u>	<u>24,8</u>	<u>12,1</u>
Fresco	66	76	87	85	67	91	163	128	111	121	107	1 180	107	133	102,0	66,9
Salpreso	20	32	27	29	25	24	16	18	15	15	19	260	18	14	-31,1	-20,6
Seco-Salado	75	76	47	56	52	43	56	59	53	44	48	680	44	54	-28,2	-33,0
<u>PRODUCCIÓN INTERNA</u>	<u>16</u>	<u>6</u>	<u>10</u>	<u>14</u>	<u>6</u>	<u>8</u>	<u>9</u>	<u>11</u>	<u>12</u>	<u>11</u>	<u>11</u>	<u>125</u>	<u>14</u>	<u>17</u>	<u>3,6</u>	<u>13,3</u>
Fresco	16	6	10	14	6	8	9	11	12	11	11	125	14	17	3,6	13,3

Fuente: Dirección Regional Sectorial de la Producción-San Martín.

Cuadro N° 08

SAN MARTÍN : PRODUCCIÓN DE MADERA ROLLIZA 2004-2005 1/

(Metros cúbicos)

	2004											TOTAL 2 004	2005		Var.% 2004/2003	
	Feb.	Mar.	Abr.	May.	Jun.	Jul.	Ago.	Set.	Oct.	Nov.	Dic.		Ene.	Feb.	Feb.	Ene. - Feb.
TOTAL	6 534	7 242	5 121	5 253	4 973	3 627	4 881	5 068	4 068	5 219	4 790	61 632	3 078	5 241	-19,8	-27,0
Alfaro	18	16	48	25	182	0	148	249	346	456	397	1 885	170	259	1354,6	2311,1
Ana Caspi	0	0	0	0	0	0	0	0	0	0	0	0	0	0	-	-
Azúfre	0	5	0	0	25	5	0	0	0	0	0	35	23	5	-	-
Bolaina	48	0	0	0	0	5	22	51	45	0	0	170	51	0	-100,0	5,7
Caoba	95	0	0	27	0	0	0	0	0	45	36	238	118	371	289,9	277,6
Capirona	30	9	0	13	0	0	36	0	0	10	8	140	0	36	21,5	-43,3
Catahua	71	0	27	32	66	118	64	24	0	142	30	593	12	39	-44,1	-42,2
Cedro	182	32	0	0	30	0	0	0	0	105	336	843	274	113	-37,7	13,8
Cedro huasca	535	610	134	126	317	232	187	326	234	434	188	3 805	113	294	-45,0	-60,0
Copaiba	31	19	54	20	45	0	0	3	32	59	0	268	59	20	-35,5	123,7
Copal	0	0	0	0	0	0	0	0	0	0	0	0	0	0	-	-
Cumala	160	175	79	177	133	53	249	187	71	86	78	1 815	33	72	-54,9	-79,9
Estoraque	2 142	2 719	1 398	1 428	1 794	807	1 234	873	561	937	977	16 087	566	436	-79,6	-70,1
Huangana Shiringa	0	0	0	0	0	12	0	0	41	7	5	65	0	0	-	-
Huayruro	88	14	2	0	72	105	49	16	16	2	55	419	0	11	-87,9	-87,9
Huimba	0	0	0	0	0	33	0	0	36	0	0	69	0	25	-	-
Ishpingo	89	83	95	197	53	31	53	34	61	120	223	1 163	53	180	101,6	9,3
Leche Caspi	16	0	0	0	8	0	23	0	0	19	7	73	0	0	-100,0	-100,0
Manchinga	87	40	13	46	10	45	90	13	0	0	0	354	0	55	-36,9	-43,4
Marupa	15	23	15	0	15	26	43	0	0	0	29	232	69	23	54,3	14,0
Mashonaste	0	7	2	0	0	15	0	0	0	0	9	33	0	55	-	-
Moena	445	287	521	541	312	205	258	262	341	276	318	4 048	251	236	-47,0	-32,9
Papelilo Caspi	26	9	0	72	10	53	19	0	0	5	0	214	116	11	-57,9	174,4
Pashaco	86	51	49	32	34	4	41	26	8	46	96	561	18	53	-39,0	-59,6
Pumaquiro	0	9	0	0	25	0	0	18	0	0	21	114	28	0	-	-30,6
Quina Quina	0	7	0	0	0	3	0	0	0	0	12	22	0	0	-	-
Quinilla	0	83	233	59	84	0	65	20	0	108	45	786	0	209	-	136,0
Rifari	4	0	0	0	20	0	0	0	0	23	4	51	0	0	-100,0	-100,0
Sapote	0	0	14	58	34	0	56	81	38	0	32	351	0	9	-	-76,0
Tornillo	1 669	2 159	1 924	1 890	1 270	1 318	1 865	2 435	1 875	1 813	1 391	20 639	995	1 474	-11,7	-8,5
Otros	696	885	514	510	433	557	380	451	362	526	491	6 560	128	1 253	79,9	-4,8

Fuente: Oficina Regional de Recursos Naturales de San Martín.

1/ Preliminar.

Cuadro N° 09

**SAN MARTÍN : PRODUCCIÓN DE MADERA ASERRADA 2004-2005 1/
(Metros cúbicos)**

	2004											TOTAL 2 004	2005		Var.% 2005/2004	
	Feb.	Mar.	Abr.	May.	Jun.	Jul.	Ago.	Set.	Oct.	Nov.	Dic.		Ene.	Feb.	Feb.	Ene. - Feb.
TOTAL	3 502	3 927	2 647	2 705	2 643	2 017	2 658	2 788	2 365	3 002	2 534	33 310	1 613	2 284	-34,8	-35,3
Alfaro	15	8	25	13	99	0	77	132	189	267	210	1 049	104	134	776,0	740,2
Ana Caspi	0	0	0	0	0	0	0	0	0	0	0	0	0	0	-	-
Azúfre	0	2	0	0	9	2	0	0	0	0	0	13	0	3	-	-
Bolaina	25	0	0	0	0	2	11	27	28	6	0	98	26	0	-100,0	6,1
Caoba	49	0	0	14	0	0	0	0	0	24	19	123	61	192	289,9	277,6
Capirona	15	5	0	0	0	0	19	0	0	5	9	67	0	19	24,2	-35,5
Catahua	40	0	14	11	34	61	33	12	0	80	16	312	6	21	-49,3	-47,6
Cedro	4	17	0	0	0	0	0	0	0	0	215	235	142	57	1472,3	5352,0
Cedro huasca	254	270	69	55	144	130	43	154	89	153	73	1 633	42	71	-72,2	-75,0
Copaiba	16	10	28	11	23	0	0	9	4	31	0	134	31	10	-35,3	124,3
Cumala	87	91	41	92	69	28	129	97	37	56	41	962	17	38	-57,0	-80,5
Estoraque	1 181	1 581	795	763	1 031	487	747	509	491	610	624	9 512	291	286	-75,8	-69,2
Huayruro	45	7	2	0	38	54	25	8	18	1	28	227	0	6	-87,8	-87,8
Ishpingo	45	56	42	94	31	16	24	18	24	52	68	522	27	93	106,1	25,3
Leche Caspi	9	0	0	0	4	0	12	0	0	10	4	39	0	0	-100,0	-100,0
Manchinga	45	18	0	12	0	23	53	7	0	0	0	163	0	28	-36,8	-43,4
Marupa	14	12	8	0	8	13	23	0	0	0	15	118	36	12	-15,1	19,9
Mashonaste	0	4	1	0	0	8	0	0	0	0	5	17	0	28	-	-
Moena	214	153	261	286	161	106	145	142	176	157	156	2 105	129	122	-42,8	-30,3
Papelillo Caspi	17	5	0	38	5	28	12	0	0	0	0	114	60	6	-65,4	144,3
Pashaco	52	26	26	17	17	2	21	12	17	24	50	310	10	27	-46,8	-62,3
Pumaquiro	0	4	0	0	14	0	0	0	0	0	9	48	14	0	-	-36,4
Quina Quina	0	4	0	0	0	0	0	0	0	0	6	10	0	0	-	-
Quinilla	0	14	0	1	43	0	24	36	0	67	23	251	0	108	-	151,0
Rifari	2	0	0	0	12	0	0	0	0	12	2	28	0	0	-100,0	-100,0
Riñón de Huangana	0	0	0	0	0	0	0	0	0	0	0	0	0	0	-	-
Tornillo	936	1 238	1 075	1 007	664	732	1 033	1 353	1 032	1 087	655	11 360	543	777	-17,0	-11,0
Sapote	0	0	7	30	4	0	25	0	20	0	17	123	0	5	-	-76,0
Otros	435	402	253	262	232	323	202	271	241	360	289	3 733	73	241	-44,7	-65,0

Fuente: Oficina Regional de Recursos Naturales de San Martín.

1/ Preliminar.

Cuadro N° 10**SAN MARTÍN: INDICADORES DE LA PRODUCCIÓN INDUSTRIAL 2004-2005.**

Rama Industrial	Unidad Medida	2004											2005		Var.% 2005/2004	
		Feb.	Mar.	Abr.	May.	Jun.	Jul.	Ago.	Set.	Oct.	Nov.	Dic.	Ene.	Feb.	Feb.	Ene. - Feb.
Manteca de palma	t.m	1 516	1 972	1 715	1 618	1 483	457	341	1 174	1 260	1 088	1 074	1 146	863	-43,1	-31,9
Aceites de palma	t.m	1 975	1 995	1 770	1 605	1 401	1 819	1 837	1 879	1 841	1 408	1 132	1 423	1 422	-28,0	-26,3
Jabones	t.m	91	268	159	144	192	269	269	249	286	251	284	208	212	133,0	70,0
Cemento	t.m	12 905	11 012	9 674	9 824	9 830	10 229	11 128	10 189	11 384	12 795	13 092	11 207	12 456	-3,5	-0,8
Madera aserrada	m ³	3 502	3 927	2 647	2 705	2 643	2 017	2 658	2 788	2 365	3 002	2 534	1 613	2 284	-34,8	-35,3
Parquet	m ³	0	47	134	68	26	11	41	47	55	125	58	23	36	+	-18,1

Fuente: Encuesta a empresas industriales e INRENA.

Cuadro N° 11

SAN MARTIN : ARRIBOS Y PERNOCTACIONES A LOS ESTABLECIMIENTOS DE HOSPEDAJE DE SAN MARTIN.

(Número de turistas)

	2004											TOTAL 2 004	2005		Var.% 2005/2004	
	Feb.	Mar.	Abr.	May.	Jun.	Jul.	Ago.	Set.	Oct.	Nov.	Dic.		Ene.	Feb.	Feb.	Ene. - Feb.
<u>ARRIBOS</u>	<u>14 855</u>	<u>14 549</u>	<u>15 735</u>	<u>14 803</u>	<u>16 450</u>	<u>18 678</u>	<u>17 009</u>	<u>15 833</u>	<u>19 702</u>	<u>20 203</u>	<u>19 831</u>	<u>201 409</u>	<u>17 865</u>	<u>15 582</u>	<u>4,9</u>	<u>16,9</u>
Nacionales	14 502	14 265	15 461	14 527	16 159	18 162	16 510	15 469	19 297	19 851	19 470	197 214	17 520	15 203	4,8	16,7
Extranjeros	353	284	274	276	291	516	499	364	405	352	361	4 195	345	379	7,4	26,4
<u>PERNOCTACIONES</u>	<u>21 316</u>	<u>21 354</u>	<u>23 505</u>	<u>21 288</u>	<u>23 533</u>	<u>28 086</u>	<u>25 256</u>	<u>23 639</u>	<u>31 297</u>	<u>29 351</u>	<u>28 176</u>	<u>297 306</u>	<u>26 371</u>	<u>23 371</u>	<u>9,6</u>	<u>18,9</u>
Nacionales	20 500	20 641	22 896	20 692	22 906	26 736	24 214	22 731	30 199	28 447	27 416	287 403	25 395	22 433	9,4	18,0
Extranjeros	816	713	609	596	627	1 350	1 042	908	1 098	904	760	9 903	976	938	15,0	47,7

Fuente: Dirección Regional de Comercio Exterior y Turismo de San Martín.

Cuadro N° 12

SAN MARTÍN: RECAUDACIÓN TRIBUTARIA 2004-2005.

(Miles de nuevos soles)

	2004											2005		Var.% 2005/2004	
	Feb	Mar.	Abr.	May.	Jun.	Jul.	Ago.	Set.	Oct.	Nov.	Dic.	Ene.	Feb.	Feb.	Ene.- Feb.
<u>TOTAL RECAUDACIÓN</u>	<u>3 100</u>	<u>3 476</u>	<u>4 730</u>	<u>3 896</u>	<u>3 031</u>	<u>3 224</u>	<u>3 294</u>	<u>4 401</u>	<u>3 940</u>	<u>3 885</u>	<u>4 069</u>	<u>4 507</u>	<u>3 687</u>	<u>18,9</u>	<u>33,5</u>
<u>a. Ingresos Tributarios</u>	<u>3 037</u>	<u>3 430</u>	<u>4 703</u>	<u>3 854</u>	<u>2 991</u>	<u>3 185</u>	<u>3 261</u>	<u>4 368</u>	<u>3 920</u>	<u>3 859</u>	<u>4 036</u>	<u>4 462</u>	<u>3 650</u>	<u>20,2</u>	<u>34,2</u>
1. Impuestos a la renta	1 768	2 055	3 076	2 086	1 847	1 954	2 085	2 374	2 185	2 423	2 595	2 635	2 417	36,7	33,0
2. Impuesto a las importaciones	14	1	0	1	2	4	3	12	1	8	9	29	5	-64,3	126,7
<u>3. Impuesto general a las ventas (IG)</u>	<u>858</u>	<u>986</u>	<u>1 119</u>	<u>1 369</u>	<u>797</u>	<u>874</u>	<u>806</u>	<u>1 615</u>	<u>1 415</u>	<u>1 105</u>	<u>1 073</u>	<u>1 543</u>	<u>964</u>	<u>12,4</u>	<u>62,2</u>
-Interno	846	986	1 119	1 368	795	873	805	1 615	1 414	1 096	1 072	1 460	963	13,8	58,0
-Importaciones	11	0	0	1	2	1	1	0	1	8	1	74	1	-90,9	581,8
-Promoción Municipal	1	0	0	0	0	0	0	0	0	1	0	9	0	-100,0	800,0
4. Impuesto selectivo al consumo (IS)	0	0	0	0	0	0	20	2	0	0	0	0	0	-	-
5. Otros ingresos tributarios	397	388	508	398	345	353	347	365	319	323	359	255	264	-33,5	-24,2
<u>b. Ingresos no Tributarios</u>	<u>63</u>	<u>46</u>	<u>27</u>	<u>42</u>	<u>40</u>	<u>39</u>	<u>33</u>	<u>33</u>	<u>20</u>	<u>26</u>	<u>33</u>	<u>45</u>	<u>37</u>	<u>-41,3</u>	<u>-12,8</u>

Fuente: SUNAT- Aduanas. Oficina Zonal Tarapoto.

Cuadro N° 13

SAN MARTÍN: SALDO DE DEPÓSITOS DEL SISTEMA FINANCIERO POR ENTIDAD 2004-2005

(Miles de nuevos soles)

	2004											2005		Var %	
	Feb.	Mar.	Abr.	May.	Jun.	Jul.	Ago.	Set.	Oct.	Nov.	Dic.	Ene.	Feb.	Mes	Annual
<u>TOTAL SISTEMA FINANCIERO</u>	<u>153 507</u>	<u>148 061</u>	<u>143 729</u>	<u>142 318</u>	<u>152 021</u>	<u>151 891</u>	<u>157 839</u>	<u>170 663</u>	<u>165 359</u>	<u>167 393</u>	<u>172 728</u>	<u>168 862</u>	<u>167 229</u>	<u>-1,0</u>	<u>8,9</u>
<u>A. EMPR. BANCARIAS</u>	<u>94 541</u>	<u>90 796</u>	<u>86 710</u>	<u>84 008</u>	<u>90 496</u>	<u>90 726</u>	<u>95 152</u>	<u>104 584</u>	<u>97 594</u>	<u>100 138</u>	<u>105 219</u>	<u>102 364</u>	<u>100 804</u>	<u>-1,5</u>	<u>6,6</u>
Continental	47 450	45 392	40 947	39 510	42 241	41 626	43 540	50 975	46 595	48 689	51 238	48 630	46 508	-4,4	-2,0
Crédito*	31 806	30 559	30 157	29 036	32 390	32 970	33 513	34 148	32 075	32 543	34 965	34 672	33 813	-2,5	6,3
Interbank	14 684	14 218	14 941	14 826	15 190	15 456	17 416	18 788	18 226	17 948	18 093	18 093	19 505	7,8	32,8
Trabajo	601	626	666	635	675	674	684	672	697	957	923	969	979	1,0	62,8
<u>B. EMPR. NO BANCARIAS</u>	<u>58 966</u>	<u>57 265</u>	<u>57 019</u>	<u>58 310</u>	<u>61 526</u>	<u>61 166</u>	<u>62 687</u>	<u>66 079</u>	<u>67 765</u>	<u>67 255</u>	<u>67 509</u>	<u>66 497</u>	<u>66 425</u>	<u>-0,1</u>	<u>12,7</u>
C.R.A.C. San Martín	50 256	47 949	47 497	47 911	50 356	49 344	50 540	52 930	53 387	53 231	53 373	52 636	51 711	-1,8	2,9
C.M.A.C. Paita	6 083	6 818	7 113	7 586	7 900	8 195	8 361	8 948	9 722	9 359	9 373	9 261	9 624	3,9	58,2
C.M.A.C. Piura	2 618	2 498	2 408	2 813	3 270	3 626	3 785	4 202	4 656	4 666	4 763	4 601	5 090	10,6	94,4
Financiera Solución	8	0	0	0	0	0	0	0	0	0	0	0	0	-	-100,0

Fuente: Instituciones Financieras.

* Preliminar.

Cuadro N° 14

SAN MARTÍN: SALDO DE DEPÓSITOS DEL SISTEMA FINANCIERO SEGÚN MODALIDAD 2004-2005.

(Miles de nuevos soles)

	2004											2005		Var %	
	Feb.	Mar.	Abr.	May.	Jun.	Jul.	Ago.	Set.	Oct.	Nov.	Dic.	Ene.	Feb.	Mes	Anual
<u>TOTAL DEPÓSITOS</u>	<u>153 507</u>	<u>148 061</u>	<u>143 729</u>	<u>142 318</u>	<u>152 021</u>	<u>151 891</u>	<u>157 839</u>	<u>170 663</u>	<u>165 359</u>	<u>167 393</u>	<u>172 728</u>	<u>168 862</u>	<u>167 229</u>	<u>-1.0</u>	<u>8.9</u>
<u>A. DEPÓSITOS A LA VISTA</u>	<u>38 070</u>	<u>34 073</u>	<u>34 384</u>	<u>33 082</u>	<u>39 068</u>	<u>37 773</u>	<u>40 017</u>	<u>41 890</u>	<u>40 546</u>	<u>41 136</u>	<u>43 787</u>	<u>42 416</u>	<u>43 793</u>	<u>3.2</u>	<u>15.0</u>
Empresas Bancarias	37 430	33 947	34 228	32 871	38 875	37 445	39 672	41 691	40 322	40 975	43 506	42 236	43 646	3,3	16,6
Empresas No Bancarias	640	125	155	211	194	329	345	199	224	161	281	180	147	-18,3	-77,0
<u>B. DEPÓSITOS DE AHORRO</u>	<u>47 407</u>	<u>46 425</u>	<u>43 937</u>	<u>44 955</u>	<u>45 993</u>	<u>47 755</u>	<u>50 751</u>	<u>55 959</u>	<u>52 393</u>	<u>53 456</u>	<u>54 889</u>	<u>54 075</u>	<u>52 197</u>	<u>-3.5</u>	<u>10.1</u>
Empresas Bancarias	30 550	30 269	28 553	28 857	29 445	30 643	33 267	38 699	34 453	36 131	38 206	37 147	35 014	-5,7	14,6
Empresas No Bancarias	16 857	16 157	15 384	16 098	16 548	17 112	17 484	17 260	17 939	17 324	16 683	16 928	17 182	1,5	1,9
<u>C. DEPÓSITOS A PLAZO</u>	<u>68 030</u>	<u>67 563</u>	<u>65 409</u>	<u>64 281</u>	<u>66 959</u>	<u>66 362</u>	<u>67 070</u>	<u>72 814</u>	<u>72 420</u>	<u>72 801</u>	<u>74 053</u>	<u>72 370</u>	<u>71 240</u>	<u>-1.6</u>	<u>4.7</u>
Empresas Bancarias	26 562	26 579	23 929	22 280	22 176	22 638	22 213	24 193	22 818	23 031	23 507	22 981	22 144	-3,6	-16,6
Empresas No Bancarias	41 468	40 983	41 480	42 001	44 784	43 725	44 858	48 621	49 602	49 770	50 546	49 389	49 096	-0,6	18,4

Fuente: Instituciones Financieras.

Cuadro N° 15

SAN MARTÍN: SALDO DE DEPÓSITOS DEL SISTEMA FINANCIERO SEGÚN MONEDA 2004-2005.

(Miles de nuevos soles)

	2004											2005		Var %	
	Feb.	Mar.	Abr.	May.	Jun.	Jul.	Ago.	Set.	Oct.	Nov.	Dic.	Ene.	Feb.	Mes	Anual
<u>TOTAL DEPÓSITOS</u>	<u>153 507</u>	<u>148 061</u>	<u>143 729</u>	<u>142 318</u>	<u>152 021</u>	<u>151 891</u>	<u>157 839</u>	<u>170 663</u>	<u>165 359</u>	<u>167 393</u>	<u>172 728</u>	<u>168 862</u>	<u>167 229</u>	<u>-1,0</u>	<u>8,9</u>
<u>A. MONEDA NACIONAL</u>	<u>89 897</u>	<u>82 935</u>	<u>82 678</u>	<u>83 911</u>	<u>90 026</u>	<u>88 772</u>	<u>93 802</u>	<u>105 055</u>	<u>103 861</u>	<u>106 853</u>	<u>111 581</u>	<u>106 305</u>	<u>104 671</u>	<u>-1,5</u>	<u>16,4</u>
Depósitos Vista	31 449	26 675	26 629	27 705	30 301	29 562	30 853	33 633	32 640	33 060	35 755	33 092	34 116	3,1	8,5
Depósitos de Ahorro	27 960	26 281	25 229	25 531	27 000	27 837	30 684	35 138	33 600	35 519	36 001	34 145	31 857	-6,7	13,9
Depósitos a Plazo	30 489	29 978	30 820	30 675	32 724	31 374	32 264	36 284	37 621	38 274	39 826	39 068	38 699	-0,9	26,9
<u>B. MONEDA EXTRANJERA</u>	<u>63 610</u>	<u>65 126</u>	<u>61 051</u>	<u>58 407</u>	<u>61 996</u>	<u>63 119</u>	<u>64 037</u>	<u>65 608</u>	<u>61 498</u>	<u>60 540</u>	<u>61 147</u>	<u>62 557</u>	<u>62 558</u>	<u>0,0</u>	<u>-1,7</u>
Depósitos Vista	6 622	7 397	7 754	5 378	8 767	8 212	9 164	8 257	7 906	8 076	8 032	9 324	9 678	3,8	46,2
Depósitos de Ahorro	19 447	20 144	18 708	19 424	18 993	19 919	20 067	20 821	18 793	17 937	18 888	19 930	20 340	2,1	4,6
Depósitos a Plazo	37 541	37 585	34 589	33 605	34 235	34 989	34 806	36 530	34 799	34 527	34 227	33 303	32 541	-2,3	-13,3

Fuente: Instituciones Financieras.

Cuadro N° 16

SAN MARTÍN: SALDO DE COLOCACIONES DEL SISTEMA FINANCIERO DE 2004-2005.

(Miles de nuevos soles)

	2004											2005		Var %	
	Feb.	Mar.	Abr.	May.	Jun.	Jul.	Ago.	Set.	Oct.	Nov.	Dic.	Ene.	Feb.	Mes	Annual
<u>TOTAL SISTEMA FINANCIERO</u>	<u>200 421</u>	<u>201 213</u>	<u>205 235</u>	<u>205 400</u>	<u>208 121</u>	<u>208 070</u>	<u>214 857</u>	<u>217 188</u>	<u>217 272</u>	<u>220 768</u>	<u>222 363</u>	<u>223 561</u>	<u>226 868</u>	<u>1,5</u>	<u>13,2</u>
<u>A. EMPRESAS BANCARIAS</u>	<u>109 244</u>	<u>120 680</u>	<u>123 016</u>	<u>122 919</u>	<u>123 732</u>	<u>123 313</u>	<u>128 831</u>	<u>129 652</u>	<u>127 781</u>	<u>129 309</u>	<u>130 034</u>	<u>130 387</u>	<u>132 184</u>	<u>1,4</u>	<u>21,0</u>
Continental	59 073	59 871	61 080	61 115	61 716	61 792	67 763	68 932	66 404	66 888	67 466	68 762	69 505	1,1	17,7
Crédito*	4 583	15 086	15 782	15 032	15 880	15 390	14 618	14 409	14 377	14 431	14 382	14 580	14 571	-0,1	217,9
Interbank	31 147	30 828	31 233	31 595	31 280	30 901	30 827	30 519	30 870	31 225	31 224	30 239	30 860	2,1	-0,9
Banco del Trabajo	14 441	14 895	14 922	15 176	14 855	15 231	15 623	15 792	16 129	16 766	16 962	16 806	17 248	2,6	19,4
<u>B. EMPRESAS NO BANCARIAS</u>	<u>91 177</u>	<u>80 533</u>	<u>82 219</u>	<u>82 482</u>	<u>84 389</u>	<u>84 758</u>	<u>86 027</u>	<u>87 537</u>	<u>89 491</u>	<u>91 460</u>	<u>92 329</u>	<u>93 175</u>	<u>94 684</u>	<u>1,6</u>	<u>3,8</u>
C.R.A.C. San Martín	47 760	45 831	46 992	46 916	47 410	47 494	47 653	48 633	49 769	50 198	50 515	50 873	50 822	-0,1	6,4
C.M.A.C. Paita	12 878	13 340	13 359	13 726	14 186	14 045	14 214	14 567	14 871	14 854	15 107	15 393	15 122	-1,8	17,4
C.M.A.C. Piura	20 069	21 362	21 869	21 839	22 793	23 219	24 160	24 337	24 851	26 408	26 707	26 909	28 740	6,8	43,2
Financiera Solución	10 470	0	0	0	0	0	0	0	0	0	0	0	0	-	-100,0
<u>TOTAL SISTEMA FINANCIERO</u>	<u>200 421</u>	<u>201 213</u>	<u>205 235</u>	<u>205 400</u>	<u>208 121</u>	<u>208 070</u>	<u>214 857</u>	<u>217 188</u>	<u>217 272</u>	<u>220 768</u>	<u>222 363</u>	<u>223 561</u>	<u>226 868</u>	<u>1,5</u>	<u>13,2</u>
Moneda Nacional	140 514	139 118	144 062	143 071	142 638	143 124	149 863	148 632	150 934	154 259	156 513	158 177	159 817	1,0	13,7
Moneda Extranjera	59 907	62 095	61 173	62 330	65 483	64 946	64 995	68 556	66 337	66 509	65 850	65 384	67 051	2,5	11,9

Fuente: Instituciones Financieras.

* Preliminar

Cuadro N° 17

SAN MARTÍN : RATIO DE CARTERA PESADA DEL SISTEMA FINANCIERO DE 2004-2005.

	2004											2 005	
	Feb	Mar.	Abr.	May.	Jun.	Jul.	Ago.	Set.	Oct.	Nov.	Dic.	Ene.	Feb.
<u>Sistema Financiero</u>	<u>7.7</u>	<u>7.4</u>	<u>7.8</u>	<u>8.0</u>	<u>7.7</u>	<u>7.9</u>	<u>7.0</u>	<u>6.8</u>	<u>7.1</u>	<u>6.9</u>	<u>6.5</u>	<u>6.8</u>	<u>6.5</u>
<u>Empresas Bancarias</u>	<u>7.4</u>	<u>6.9</u>	<u>6.7</u>	<u>7.3</u>	<u>7.1</u>	<u>7.1</u>	<u>6.5</u>	<u>6.3</u>	<u>5.9</u>	<u>6.3</u>	<u>6.4</u>	<u>6.4</u>	<u>5.9</u>
Continental	5,3	5,4	5,2	4,9	4,2	4,1	3,6	3,5	3,4	3,3	3,9	3,7	3,2
Crédito*	24,2	9,3	9,0	8,9	10,4	10,8	9,9	9,9	9,8	9,6	9,5	9,4	7,3
Interbank	12,0	11,7	11,5	14,2	14,4	14,4	14,3	13,9	12,5	12,2	11,6	11,9	11,7
Trabajo	0,8	0,7	0,7	0,7	0,5	0,5	0,5	0,4	0,4	4,3	4,4	4,9	5,3
<u>Empresas no Bancarias</u>	<u>8.1</u>	<u>8.2</u>	<u>9.3</u>	<u>9.1</u>	<u>8.4</u>	<u>9.0</u>	<u>7.7</u>	<u>7.5</u>	<u>8.8</u>	<u>7.7</u>	<u>6.7</u>	<u>7.2</u>	<u>7.4</u>
C.R.A.C. San Martín	12,2	9,7	11,3	10,9	9,9	10,4	8,8	8,3	9,6	8,4	6,8	7,3	7,6
C.M.A.C. Paita	6,5	6,1	7,3	7,1	7,0	8,0	8,0	8,2	9,3	9,0	7,2	8,6	9,8
C.M.A.C. Piura	2,2	6,0	6,3	6,3	6,3	6,7	5,2	5,3	6,6	5,5	6,1	6,3	5,8
Financiera Solución	3,0	-	-	-	-	-	-	-	-	-	-	0	0

Fuente: Instituciones Financieras.

* Preliminar

CUADRO N° 18

SAN MARTÍN: EJECUCIÓN DE INGRESOS DEL GOBIERNO REGIONAL 2004 - 2005 1/

(Miles de nuevos soles)

	2004											TOTAL 2004	2005		Var.% 2005/2004	
	Feb.	Mar.	Abr.	May.	Jun.	Jul.	Ago.	Set.	Oct.	Nov.	Dic.		Ene.	Feb.	Feb.	Ene.-Feb.
TOTAL DE INGRESOS DEL GOBIERNO REGIONAL	25 078	25 165	28 687	26 782	26 184	29 380	25 759	25 998	24 881	33 876	30 456	323 855	23 840	31 332	24,9	18,2
RECURSOS ORDINARIOS	19 210	18 574	24 379	19 121	20 038	24 085	20 461	20 699	20 619	20 529	24 598	250 844	20 059	23 982	24,8	16,7
Asignación presupuestaria MEF	19 210	18 574	24 379	19 121	20 038	24 085	20 453	20 699	20 619	20 529	24 598	250 836	20 059	23 982	24,8	16,7
INGRESOS CORRIENTES	703	773	1 011	1 031	1 037	1 038	1 030	1 077	765	1 213	1 265	11 469	567	680	-3,3	1,5
Tasas	35	50	44	59	55	54	55	57	53	55	9	552	24	44	25,7	11,5
Venta de bienes	186	191	386	384	389	389	377	428	236	497	501	4 092	130	378	103,2	61,8
Prestación de servicios	418	472	485	494	492	489	493	489	358	493	641	5 628	276	145	-65,3	-41,7
Rentas de la propiedad	27	43	61	57	58	64	64	63	95	108	94	787	101	69	155,6	112,5
Multas, sanciones y otros	21	6	11	12	19	18	18	17	11	9	10	165	21	36	71,4	67,6
Otros ingresos corrientes	16	11	24	25	24	24	23	23	12	51	10	245	15	8	(50,0)	27,8
INGRESOS DE CAPITAL	177	114	94	99	126	113	124	119	57	140	80	1 428	115	74	-58,2	-47,8
Venta de activos	0	0	0	0	0	0	0	0	0	0	0	0	0	0	-	-
Amortización de préstamos	177	114	94	99	126	113	124	119	57	140	80	1 428	115	74	-58,2	-47,8
Otros ingresos de capital	0	0	0	0	0	0	0	0	0	0	0	0	0	0	-	-
TRANSFERENCIAS	3 455	3 797	3 058	4 770	3 023	3 304	3 304	3 263	3 212	7 512	3 642	44 679	2 396	3 470	0,4	1,2
Transferencias	3 455	3 797	3 058	4 770	3 023	3 304	3 304	3 263	3 212	7 512	3 642	44 679	2 396	3 470	0,4	1,2
FINANCIAMIENTO	1 533	1 907	145	1 761	1 960	840	840	840	228	4 482	871	15 435	703	3 126	103,9	145,3
Operaciones oficiales de crédito	1 533	0	145	1 761	1 960	840	840	840	228	4 482	871	13 528	703	3 126	103,9	+
Saldo de balance	0	1 907	0	0	0	0	0	0	0	0	0	1 907	0	0	-	-
INGRESOS POR FUENTE DE FINANCIAMIENTO	25 078	25 165	28 687	26 782	26 184	29 380	25 759	25 998	24 881	33 876	30 456	323 855	23 840	31 332	24,9	18,2
Recursos ordinarios (Asignación MEF)	19 210	18 574	24 379	19 121	20 038	24 085	20 453	20 699	20 619	20 529	24 598	250 836	20 059	23 982	24,8	16,7
Canon y sobrecanon	2	43	2	2	2	11	11	11	20	16	4	126	4	0	-100,0	9,7
Recursos directamente recaudados	878	2 681	1 102	1 127	1 160	1 139	1 143	1 184	802	1 336	1 340	14 603	677	752	-14,3	-9,8
Donaciones y transferencias	1 116	1 458	719	2 204	658	776	661	666	416	1 893	1 431	12 001	0	1 074	-3,7	-3,7
Recursos por operaciones oficiales de crédito externo	1 533	71	146	1 761	1 960	840	840	840	228	4 482	871	13 602	703	3 127	103,9	145,2
Fondo de Compensación Regional	2 339	2 339	2 339	2 566	2 365	2 528	2 643	2 598	2 796	5 619	2 211	32 680	2 396	2 396	2,5	+
Privatizaciones y concesiones	0	0	0	0	0	0	0	0	0	0	0	0	0	0	-	-

Fuente: Gobierno Regional de San Martín .

1 / Preliminar

CUADRO N° 19

SAN MARTIN: EJECUCION DE GASTOS DEL GOBIERNO REGIONAL 2004 - 2005 1/

(Miles de nuevos soles)

	2004											TOTAL 2004	2005		Var.% 2005/2004	
	Feb.	Mar.	Abr.	May.	Jun.	Jul.	Ago.	Set.	Oct.	Nov.	Dic.		Ene.	Feb.	Feb.	Ene.-Feb.
	TOTAL DE GASTOS DEL GOBIERNO REGIONAL	21 657	23 790	29 944	26 845	25 485	28 508	23 639	23 791	24 633	32 484		32 546	314 318	22 462	31 185
GASTOS CORRIENTES	20 958	20 640	25 956	22 022	21 555	25 619	21 849	22 217	21 669	22 564	27 130	271 165	20 833	25 235	20,4	15,3
Personal y obligaciones	15 470	14 981	19 475	16 367	16 363	19 307	16 750	16 820	16 820	16 781	20 069	204 137	16 349	19 138	23,7	16,7
Obligaciones previsionales	3 178	2 846	3 997	2 843	2 825	3 927	2 852	3 007	2 906	2 922	3 669	37 820	2 890	4 072	28,1	15,5
Bienes y servicios	2 263	2 766	2 438	2 766	2 320	2 339	2 195	2 334	1 867	2 815	3 346	28 608	1 547	1 975	-12,7	3,0
Otros gastos corrientes	47	47	47	47	47	47	51	55	75	47	47	600	47	50	7,5	4,3
GASTOS DE CAPITAL	700	3 150	3 987	4 823	3 929	2 889	1 790	1 574	2 964	9 920	5 416	43 154	1 629	5 950	750,6	179,6
Inversiones	643	3 082	3 791	4 502	3 681	2 626	1 547	1 173	2 630	9 855	5 177	40 707	1 573	5 893	816,5	182,6
Inversiones financieras	0	0	0	110	117	100	98	299	278	36	151	1 188	0	0	-	-
Otros gastos de capital	57	68	196	211	132	163	145	102	56	29	88	1 259	56	57	0,8	64,4
SERVICIO DE LA DEUDA	0	0	0	0	0	0	0	0	0	0	0	0	0	0	-	-
Intereses	0	0	0	0	0	0	0	0	0	0	0	0	0	0	-	-
Amortización	0	0	0	0	0	0	0	0	0	0	0	0	0	0	-	-
GASTOS POR FUENTE DE FINANCIAMIENTO	21 657	23 790	29 944	26 845	25 485	28 508	23 639	23 791	24 633	32 484	32 546	314 318	22 462	31 185	44,0	25,8
Recursos ordinarios	19 210	18 574	24 379	19 121	20 038	24 085	20 453	20 699	20 619	20 529	24 598	250 836	20 059	23 982	24,8	16,7
Canon y sobrecanon	0	0	0	0	0	0	0	0	0	0	21	51	5	10	70000,0	20954,3
Recursos directamente recaudados	720	780	1 095	1 061	1 152	1 077	1 029	1 304	1 154	1 140	1 562	12 576	860	595	-17,4	19,2
Donaciones y transferencias	1 116	1 458	719	2 204	658	776	661	666	416	1 893	1 431	12 000	0	751	-32,7	-32,7
Recursos por operaciones oficiales de crédito externo	18	205	1 411	1 745	1 960	395	30	15	11	3 273	10	10 565	13	4 060	22456,3	169,9
Fondo de Compensación Regional	594	2 771	2 339	2 714	1 676	2 175	1 465	1 106	2 433	5 618	4 924	28 291	1 526	1 787	200,9	209,9
Privatizaciones y concesiones	0	0	0	0	0	0	0	0	0	0	0	0	0	0	-	-

Fuente: Gobierno Regional de San Martín .

1 / Preliminar

CUADRO N° 20

SAN MARTÍN: PROGRAMA DE INVERSIONES DEL GOBIERNO REGIONAL 2005 1/

(Miles de nuevos soles)

	2004											TOTAL 2004	2005		Var.% 2005/2004	
	Feb.	Mar.	Abr.	May.	Jun.	Jul.	Ago.	Set.	Oct.	Nov.	Dic.		Ene.	Feb.	Feb.	Ene.-Feb.
TOTAL DE INVERSIONES POR SECTORES	<u>644</u>	<u>3 083</u>	<u>3 882</u>	<u>4 465</u>	<u>3 691</u>	<u>2 725</u>	<u>1 647</u>	<u>1 457</u>	<u>2 860</u>	<u>9 893</u>	<u>5 328</u>	<u>41 674</u>	<u>1 573</u>	<u>5 893</u>	<u>815,1</u>	<u>182,5</u>
ADMINISTRACIÓN Y PLANEAMIENTO	160	245	251	163	224	382	182	185	491	360	907	3 763	277	467	191,9	99,5
AGRARIA	377	672	499	526	512	493	518	568	877	5 372	1 603	12 436	362	4 109	989,9	461,7
ASISTENCIA Y PREVISIÓN SOCIAL	0	20	20	20	0	20	40	40	80	40	120	400	25	25	-	-
EDUCACIÓN Y CULTURA	43	1 314	155	575	0	455	200	155	114	238	123	3 372	0	0	-100,0	-100,0
ENERGÍA Y RECURSOS MINERALES	0	204	0	0	0	0	0	11	150	275	847	1 487	9	14	-	-
INDUSTRIA, COMERCIO Y SERVICIOS	39	5	0	0	0	0	0	0	0	0	0	44	0	0	-100,0	-100,0
PESCA	0	0	0	0	0	0	0	0	0	0	0	0	0	0	-	-
SALUD Y SANEAMIENTO	0	360	650	711	0	379	151	277	595	1 124	853	5 100	700	183	-	-
TRABAJO	0	0	0	0	0	0	0	0	20	26	26	72	0	0	-	-
TRANSPORTE	25	263	2307	2470	2955	996	556	221	533	2458	849	15000	200	1095	4280,0	-7,0
VIVIENDA Y DESARROLLO URBANO	0	0	0	0	0	0	0	0	0	0	0	0	0	0	-	-

Fuente: Gobierno Regional de San Martín .

1 / Preliminar