

PRESENTACIÓN

En Iquitos, la **inflación** de abril fue 0,39 por ciento, con lo cual acumuló una tasa de 0,42 por ciento en los primeros 4 meses y una inflación anual de 1,22 por ciento. El incremento mensual de precios se dio en tubérculos y raíces, leguminosas y derivados, pescados y mariscos, frutas, combustibles y lubricantes para vehículos y en combustibles para el hogar; ello contrarrestado por la disminución en azúcar, reparación de equipos y accesorios, pan y cereales; así como en carnes y preparados de carnes, entre los subgrupos de mayor variación.

El **tipo de cambio** retomó su senda decreciente, cotizándose a S/. 3,259 el dólar venta; la variación fue casi cero por lo que no hubo apreciación mensual, pero sí anual de 6,1 por ciento. En abril, el tipo de cambio real bilateral se depreció 0,5 por ciento, mientras el tipo de cambio real multilateral se mantuvo casi equilibrado.

El **producto bruto interno (PBI)** de Loreto, calculado sobre la marcha de 6 sectores productivos, registró una caída de 8,4 por ciento respecto a abril 2004, explicada por el decaimiento de los sectores industrial (-12 por ciento), hidrocarburos (-11 por ciento), agropecuario (-5 por ciento) y pesca (-15 por ciento). Sólo crecieron turismo (16 por ciento) y servicios de electricidad (5,8 por ciento). Con ello el PBI acumulado a abril creció 0,1 por ciento y estuvo conducido por los sectores industrial, turismo y servicios de electricidad.

La retracción del **valor bruto de la producción** agropecuaria fue determinada por la caída del producto agrícola (-6 por ciento), consecuencia de la menor producción de cultivos de importancia regional como plátano (-0,4 por ciento), yuca (-3 por ciento) y caña de azúcar (-1 por ciento), pese al aumento en arroz cáscara (20 por ciento) y maíz amarillo duro (36 por ciento). El subsector pecuario avanzó 8,7 por ciento, por el crecimiento de todos sus rubros de producción. El sector **pesca** disminuyó 15 por ciento, lo que se constató en el menor desembarque en los 3 estados de conservación: fresco, salpreso y seco-salado. La menor producción de **petróleo** crudo (-11 por ciento) se debió a la menor productividad de los 2 lotes explotados; asimismo la caída del sector **industrial** se atribuyó a que las industrias de transformación de madera afrontaron dificultades en el abastecimiento de materia prima; a lo que se sumó el receso de las industrias de bebidas gaseosas y de reparación de equipo para pozos petroleros. La industria acumuló un crecimiento de 22 por ciento en el período enero-abril. En cuanto a los indicadores del sector **turismo**, crecieron los arribos (11 por ciento) y las pernoctaciones (16 por ciento).

Un sondeo aplicado en Iquitos a una muestra de 64 empresas de los sectores industria, comercio y servicios, sobre el comportamiento de sus ventas, revela que el 55 por ciento logró incremento, otro 39 por ciento disminución y sólo el 6 por ciento un nivel estable.

La **balanza comercial** de la aduana de Iquitos registró un déficit de US\$ 6,6 millones, mayor en 142 por ciento respecto al de abril 2004. Con ello, el déficit acumulado superó al anterior en 400 por ciento. Las **exportaciones** (US\$ 5,1 millones) aumentaron 470 por ciento, gracias a los mayores volúmenes de productos de madera y combustibles y acumularon hasta abril un aumento de 80 por ciento y un monto de US\$ 13,3 millones. Por su parte, las **importaciones** ascendieron a US\$ 11,7 millones y aumentaron 244 por ciento, en lo que influyó la inversión privada desarrollada en la industria cervecera y exploración petrolera. Las importaciones acumuladas crecieron 163 por ciento.

La **recaudación de tributos** bordeó los S/. 13,1 millones, con un crecimiento de 50 por ciento frente a abril 2004. Este crecimiento (al igual que el mes anterior) se explicó por un factor estacional referido a la buena campaña de regularización del impuesto a la renta del Ejercicio 2004; aunado a la mayor base gravable de los tributos aduaneros. Con ello la cifra acumulada a abril registró un crecimiento de 27 por ciento.

El saldo de **colocaciones** (S/. 259,3 millones) registró un incremento anual de 20 por ciento, equivalente a una expansión real de 18 por ciento, tanto en el sistema bancario como en el no bancario de las ciudades de Iquitos y Yurimaguas. La cartera pesada totalizó S/. 14,5 millones en Loreto (5,2 por ciento del importe bruto de colocaciones) y estuvo conformada por S/. 9,5 millones de créditos vencidos y S/. 5,0 millones en cobranza judicial. Por otro lado, se registraron **depósitos** por S/. 340,8 millones, monto 11 por ciento superior al de abril 2004 en términos reales, resultado del aumento de los depósitos a la vista en soles y dólares y, principalmente, de los depósitos de ahorro en moneda nacional.

La **tasa de interés** preferencial corporativa a 90 días se incrementó a 4,1 por ciento en soles, al igual que la de moneda extranjera a 3,5 por ciento. En cuanto a la tasa promedio de sobregiros se incrementó de 48,8 a 56,0 por ciento en moneda nacional, lo mismo en dólares de 21,2 a 23,9 por ciento. En cuanto a la TAMN, disminuyó a 25,9 por ciento, mientras permaneció la TAMEX en 9,6 por ciento. Por su parte, la TIPMN subió a 2,6 por ciento y la TIPMEX permaneció en 1,4 por ciento.

La ejecución mensual del presupuesto del **Gobierno Regional** de Loreto registró ingresos y gastos por S/. 31,5 y S/. 41,7 millones, respectivamente. Los ingresos disminuyeron 31 por ciento frente a abril 2004, así como también los gastos en 10 por ciento. El programa de inversiones consideró una ejecución financiera de S/. 13,2 millones, en la que destacó la asignación de recursos a los sectores de Educación y Cultura y de Transporte. La ejecución acumulada disminuyó 3,6 por ciento en los ingresos y aumentó 7,4 por ciento en los gastos.

I. INFLACIÓN Y TIPO DE CAMBIO

1. Inflación

En abril, la inflación de Iquitos fue 0,39 por ciento, con lo cual acumuló una tasa de 0,42 por ciento en los primeros 4 meses y una inflación anual de 1,22 por ciento. La variación mensual se explicó principalmente por el incremento de precios en los subgrupos: tubérculos y raíces (9 por ciento), leguminosas y derivados (8 por ciento), pescados y mariscos (3 por ciento), frutas (2,4 por ciento), así como también en combustibles y lubricantes, lubricantes para vehículos y combustibles para el hogar entre los de mayor variación. Ello fue atenuado por la disminución en azúcar (-2,4 por ciento), reparación de equipos y accesorios (-1,6 por ciento), pan y cereales (-1,3 por ciento), así como carnes y preparados de carnes (-0,9 por ciento).

En la inflación acumulada influyeron los incrementos en leguminosas y derivados (13 por ciento), pescados y mariscos (11 por ciento), combustibles para el hogar (9 por ciento) y hortalizas y legumbres frescas (6 por ciento). El contrapeso se dio en energía eléctrica para el hogar (-7 por ciento), servicios de reparación (-6 por ciento), pan y cereales (-5 por ciento) y carnes y preparados de carnes (-4 por ciento), entre los de mayor impacto.

IQUITOS: TASA DE INFLACIÓN MENSUAL Y ACUMULADA
(Variación porcentual)

Grandes grupos de consumo	Abril 2004	Abril 2005	Acumulada	Anual
Índice General	0,51	0,39	0,42	1,22
Alimentos y bebidas	0,79	0,58	0,27	0,42
Vestido y calzado	0,13	-0,10	0,80	2,28
Alquiler de vivienda combustible y electricidad	0,59	0,57	2,11	8,29
Muebles, enseres y mantenimiento de vivienda	-0,27	0,01	-0,11	0,35
Cuidado, conservación de la salud	-0,61	-0,21	-0,86	2,52
Transportes y comunicaciones	0,19	0,24	-0,05	0,96
Esparcimiento, diversión y servicios culturales	0,37	0,08	0,11	-1,04
Otros bienes y servicios	-0,12	0,01	0,28	-2,32

Fuente: Instituto Nacional de Estadística e Informática Loreto.

2. Tipo de cambio

En abril, el tipo de cambio retomó su senda decreciente, cotizándose a S/. 3,259 el dólar venta. La leve variación fue casi cero por lo que no hubo apreciación mensual, sin embargo, la apreciación anual fue de 6,1 por ciento. El tipo de cambio real bilateral registró una depreciación mensual de 0,5 por ciento, mientras el tipo de cambio real multilateral se mantuvo casi equilibrado.

TIPO DE CAMBIO BANCARIO

	Tipo de cambio promedio 1/				Índice tipo de cambio real Var. % mensual	
	Compra	Venta	Var. % mensual	Var. % anualizada	Bilateral 2/	Multilateral 3/
2004	3,412	3,413				
Abril	3,469	3,470	0,1	0,1	0,5	0,2
Mayo	3,486	3,488	0,5	0,2	0,7	-1,2
Junio	3,476	3,478	-0,3	0,0	-0,5	0,1
Julio	3,440	3,442	-1,0	-0,9	-1,4	-0,3
Agosto	3,395	3,396	-1,3	-2,4	-1,3	-1,3
Setiembre	3,357	3,358	-1,1	-3,5	-0,9	-0,3
Octubre	3,320	3,322	-1,1	-4,5	-0,5	0,1
Noviembre	3,309	3,311	-0,3	-4,8	-0,6	1,5
Diciembre	3,280	3,282	-0,9	-5,5	-1,2	0,7
2005						
Enero	3,267	3,269	-0,4	-5,7	-0,3	-0,5
Febrero	3,258	3,260	-0,3	-6,4	0,5	0,4
Marzo	3,258	3,260	0,0	-5,9	0,1	-0,4
Abril	3,257	3,259	0,0	-6,1	0,5	0,1

1/ Corresponde al Tipo de Cambio Bancario promedio mensual del Sistema Bancario.

2/ Considera el índice de precios de los Estados Unidos de América. Mide el grado de depreciación real (base 1994 =100).

3/ Considera los índices de nuestros 20 principales socios comerciales. Mide el grado de depreciación real (base 1994 =100).

II. PRODUCCIÓN SECTORIAL

1. Clima

En abril, la temperatura mínima promedio fue 23,1°C y la máxima, 31,9°C con una anomalía positiva de 1,0°C en ambos casos. La precipitación pluvial promedio fue de 129,9 mm, muy por debajo de su valor normal (292,1 mm.). La humedad relativa a lo largo del mes se ubicó en 89 por ciento. Asimismo, el nivel del río Amazonas presentó constantes fluctuaciones, sin mayor repercusión en la actividad agropecuaria, al no registrarse proliferación de hongos ni enfermedades patológicas en los cultivos.

2. Agropecuaria

El VBP agropecuaria se contrajo 4,7 por ciento comparado con similar mes del 2004. Esta disminución se explicó por el negativo aporte del subsector agrícola (-6,5 por ciento), generado por menores áreas cosechadas de los cultivos de importancia regional que disminuyeron su volumen de producción: plátano (-0,4 por ciento), yuca (-2,7 por ciento) y caña de azúcar (-0,7 por ciento), no obstante haberse incrementado en los casos de arroz (20 por ciento) y maíz (36 por ciento). En el subsector pecuario, la producción se incrementó 8,7 por ciento, al evolucionar positivamente todos los rubros de producción: carne (8 por ciento), leche (42 por ciento) y huevos (10 por ciento). El importante aumento de la producción lechera se explicó por la mayor promoción y apoyo en la articulación de las cadenas productivas en Alto Amazonas.

El VBP agropecuario acumulado hasta abril registró una variación negativa (-0,4 por ciento) respecto a similar período del año anterior, resultado de la disminución del producto agrícola (-1,6 por ciento), pese a incrementarse el pecuario (11 por ciento). La producción acumulada de arroz disminuyó 0,5 por ciento lo mismo plátano (-0,7 por ciento) y yuca (-0,3 por ciento), entre los principales.

El avance de siembras fue de 4 121 Has, es decir se alcanzó a instalar una superficie mayor en 14 por ciento a la registrada en el mismo mes de la campaña anterior. El mayor incremento de siembras se dio en arroz cáscara (84 por ciento) y plátano (47 por ciento); Por el contrario, disminuyó la siembra de caña de azúcar (-54 por ciento) y maíz amarillo duro (-29 por ciento), debido a condiciones climáticas. El avance de siembras en lo que va de la campaña 2004-2005, totalizó 82 572 Has, superficie 3,1 por ciento mayor a la sembrada en el período agosto-abril de la campaña anterior. Específicamente, aumentó la siembra de arroz cáscara (11 por ciento) y maíz amarillo duro (7 por ciento) en las provincias de Maynas y Alto Amazonas. La actividad agrícola dispuso de suficiente mano de obra, mayoritariamente dedicada al cultivo de arroz, maíz, yuca y plátano, con jornales que oscilan entre S/. 10 y S/. 15 diarios.

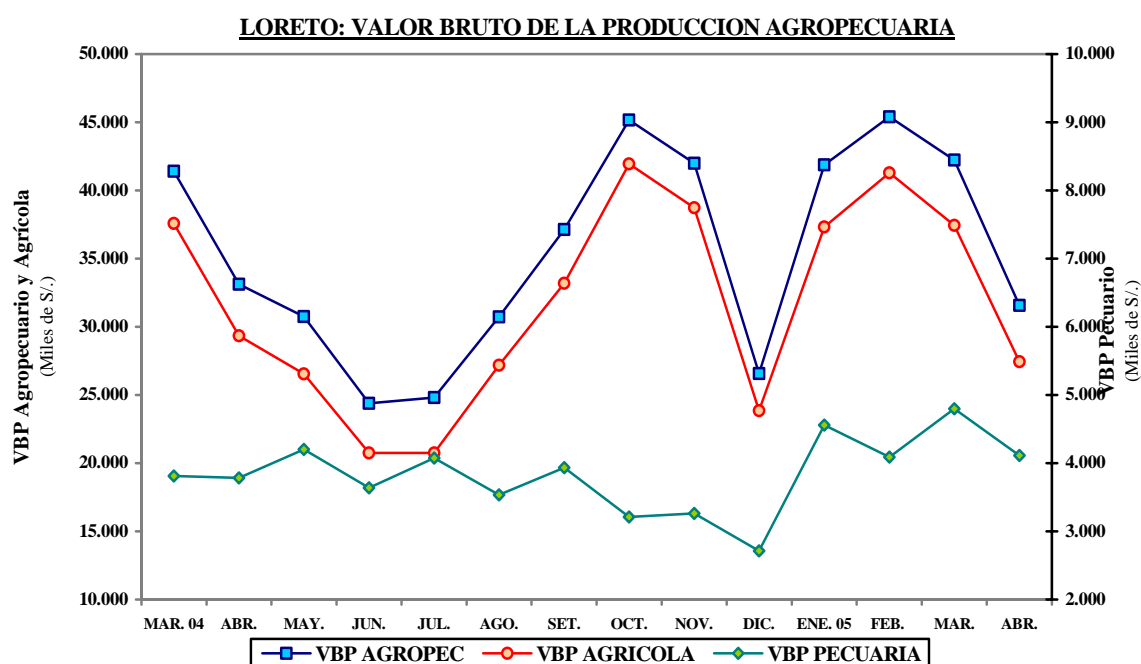

LORETO: PRODUCCIÓN Y SIEMBRAS PRINCIPALES CULTIVOS

	PRODUCCIÓN (t.)				SIEMBRAS (HAS)			
	Abr. 2004	Abr. 2005	Ene-abr. 2004	Ene-abr. 2005	Abr. 2004	Abr. 2005	Ago.-abr. 2003-2004	Ago.-abr. 2004-2005
TOTAL	96 594	94 779	476 699	474 611	3 599	4 121	80 103	82 572
Arroz	3 438	4 126	41 027	40 823	832	1 534	17 830	19 860
Frijol grano seco	0	0	583	441	152	161	807	602
Frijol caupí	0	0	1 790	1 237	32	29	1 853	1 680
Plátano	27 240	27 118	112 713	111 889	116	171	4 496	4 219
Yuca	31 248	30 403	129 204	128 757	1 753	1 723	25 372	25 820
Maíz choclo	4 457	2 627	23 139	20 005	166	74	5 818	5 328
Limón	869	906	3 237	3 346	2	0	92	72
Naranja	198	195	478	514	0	0	2	3
Papaya	720	726	2 373	2 401	4	15	95	81
Mandarina	130	123	735	718	0	0	1	0
Piña	372	364	3 069	3 102	6	0	134	145
Cocotero	414	411	1 832	1 829	0	6	22	19
Maní	24	47	236	322	14	15	387	424
Caña de azúcar	10 386	10 318	54 161	53 967	72	33	671	549
Maíz amarillo	1 766	2 400	31 611	34 184	212	150	18 810	20 119
Palma aceitera	16	18	67	70	0	43	0	205
Aguaje	1 243	1 264	5 280	5 304	0	4	0	4
Camu camu	460	517	4 762	5 350	0	0	0	0
Humarí	900	909	4 055	4 090	3	0	13	5
Pijuayo fruto	3 600	3 629	13 356	13 270	9	0	103	35
Pijuayo palmito	71	33	251	187	0	0	2	3
Sandía	561	420	5 114	5 133	34	6	581	543
OTROS	8 481	8 255	37 626	37 672	206	157	3 014	2 856

Fuente : Oficina de Información Agraria.

LORETO: PRODUCCIÓN PECUARIA
(Toneladas)

Rubros	Abr. 2004	Abr. 2005	Ene-abr. 2004	Ene-abr. 2005
Total	1 323	1 457	5 510	6 135
Carne	1 075	1 161	4 560	5 064
Leche	55	78	241	312
Huevos	138	152	495	533
Otros	55	66	214	227

Fuente: Oficina de Información Agraria.

3. Pesca

Este mes se desembarcaron 520 t. de pescado para el consumo humano directo, volumen menor en 15 por ciento al registrado en abril 2004, debido al menor ingreso de pescado en sus 3 estados de conservación: fresco (-16 por ciento), salpreso (-5,6 por ciento) y seco-salado (-16 por ciento). El volumen desembarcado en el período enero-abril totalizó 2 467 t., con una disminución (-12,5 por ciento) respecto a similar lapso del año anterior, lo que reafirmó la tendencia histórica decreciente, que podría atribuirse a la sobreexplotación del recurso mediante la captura de alevines con fines de exportación, captura de peces antes del desove y de la edad propicia para su reproducción.

En cuanto a la comercialización de peces ornamentales, se reportó 855 mil unidades, cantidad que representó un incremento de 24 por ciento respecto a abril 2004, al haberse incrementado el número de unidades vendidas en el mercado nacional (58 por ciento) y extranjero (19 por ciento). Con ello, la cantidad acumulada en los primeros 4 meses de 2005 fue levemente menor (-0,8 por ciento) respecto a la comercializada en el período enero-abril del año anterior. Aumentó la cifra demandada en el mercado interno, no así el número exportado.

LORETO: PRODUCCIÓN PESQUERA
(Toneladas)

Rubros	Abr. 2004	Abr. 2005	Ene-abr. 2004	Ene-abr 2005
Consumo humano (T)	609	520	2 818	2 467
Fresco	402	339	1 788	1 707
Salpreso	72	68	282	226
Seco Salado	135	113	748	534
Ornamentales (Miles de unidades)	691	855	3 070	3 046
Mercado interno	86	136	501	642
Mercado externo	590	702	2 510	2 367
Stock Reman. y/o Mort.	15	17	59	36

Fuente: Dirección Regional Sectorial de la Producción – Loreto.

4. Hidrocarburos

La producción mensual de petróleo crudo continuó con niveles decrecientes. Este mes se extrajo 1,38 millones de barriles, volumen 10,6 por ciento inferior respecto a abril 2004. La disminución observada en el volumen extraído del lote 1- AB fue de 15 por ciento y de 3 por ciento en el lote 8.

El volumen extraído durante los 4 primeros meses fue de 5,44 millones de barriles y se registró nuevamente una variación negativa (-14 por ciento) respecto a similar periodo del año anterior, en ambos lotes de explotación 1-AB (-18 por ciento) y 8 (-8 por ciento). Actualmente, el incremento de importaciones de bienes de capital para la exploración petrolera da cuenta del dinamismo de esta actividad y permite avizorar, a mediano plazo, una reversión de la tendencia decreciente.

LORETO: PRODUCCIÓN DE PETRÓLEO
(Miles de barriles)

	Abr. 2004	Abr. 2005	Ene-abr. 2004	Ene-abr 2005
Total	1 548	1 384	6 327	5 436
Lote 1 – AB	950	804	3 901	3 203
Lote 8	598	580	2 425	2 232

Fuente: Perú Petro.

LORETO PRODUCCION DE PETROLEO CRUDO

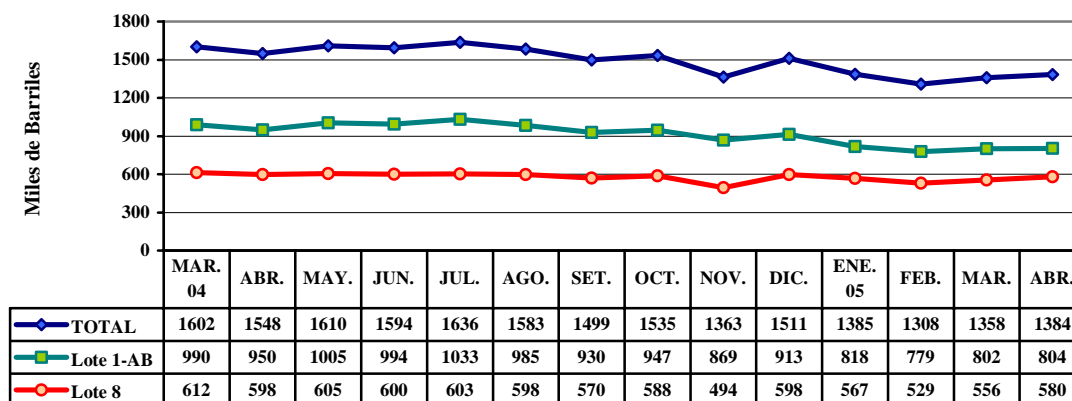

5. Manufactura

Luego de lograr crecimiento por 3 meses consecutivos, en abril, la producción industrial de Iquitos cayó 12 por ciento respecto a similar mes del año anterior, debido principalmente a que algunas industrias de transformación forestal tuvieron dificultad para abastecerse de materia prima y, como resultado de ello, la producción de madera aserrada se contrajo 22 por ciento. También influyó la menor actividad de las plantas de ensamblaje y reparación de bombas (-31 por ciento) y motores para pozos (-19 por ciento) por poca demanda de su principal cliente, además de la menor producción de bebidas gaseosas (-4,2 por ciento) y alimentos balanceados (-84 por ciento). Otras actividades registraron expansión, entre ellas la producción de láminas y triplay (29 por ciento) por alta demanda internacional; refinados de petróleo (9 por ciento), por la mayor demanda de combustibles en zona de selva y por el crecimiento de sus exportaciones; igualmente, las industrias de panificación (30 por ciento), impresión (8 por ciento) y edición (7 por ciento), ésta última impulsada por el incremento del tiraje de un diario local.

La producción industrial acumulada en los primeros 4 meses superó en 22 por ciento a la registrada en similar periodo del año anterior, por el dinamismo en las industrias de madera (39 por ciento), triplay (40 por ciento), productos lácteos (70 por ciento), motores para pozos (29 por ciento) y bombas para pozos (52 por ciento), entre otras. Lo contrario ocurrió en alimentos balanceados, pilado de arroz, conservas de palmito y elaboración de embutidos de chanco.

IQUITOS: ÍNDICE DE VOLUMEN FÍSICO MANUFACTURERO

CIU	Rubro Industrial	Abr. 2 004	Abr. 2 005	Ene-abr. 2004	Ene-abr. 2005
	Índice General	159.1	139.5	125.8	153.9
1511	Embutidos de chanco	14,9	20,1	21,7	18,2
1513	Conservas de palmito	49,2	65,0	36,3	35,6
1520	Productos lácteos	143,7	220,7	131,7	224,0
1531	Pilado de arroz	74,7	125,2	195,4	176,7
1533	Alimentos balanceados	63,1	10,2	68,7	11,0
1541	Productos de panadería	64,5	83,6	67,0	69,2
1554	Bebidas gaseosas	107,7	103,2	97,5	109,3
2110	Madera aserrada	631,8	493,0	415,2	577,8
2021	Triplay y láminas	106,5	137,5	104,2	146,0
2212	Periódicos	339,6	364,7	360,8	360,8
2221	Impresión	25,2	27,2	41,9	46,8
2320	Refinación de petróleo	141,1	153,8	139,2	144,7
2411	Oxígeno industrial	66,9	80,3	77,0	84,6
2693	Ladrillos	44,9	49,8	40,9	44,3
2899	Accesorios y mallas	21,5	61,7	48,3	82,3
2911	Motores para pozos	173,1	139,4	124,4	160,2
2912	Bombas para pozos	110,3	75,6	63,1	96,1
3511	Botes y reparación	0,0	10,3	0,0	5,2

Fuente: Dirección Regional de la Producción de Loreto y Encuesta a empresas industriales.

ÍNDICE DE VOLUMEN FÍSICO MANUFACTURERO

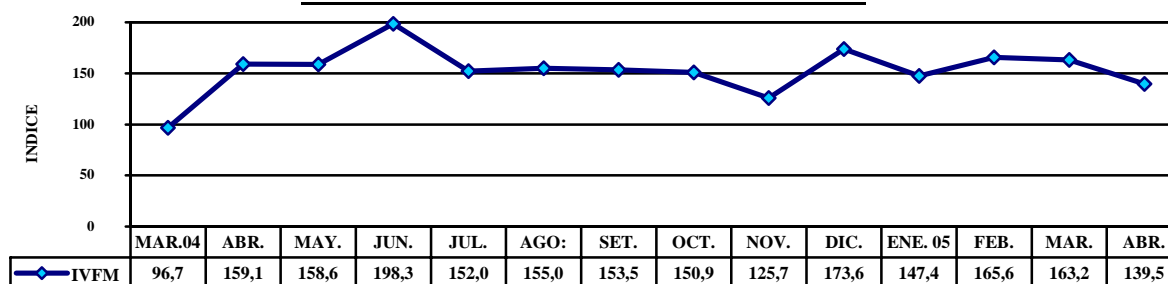

6. Actividad turística

En abril, los establecimientos de hospedaje de Iquitos registraron el arribo de 9 729 personas, flujo 11 por ciento mayor al registrado el mismo mes del año anterior. El turismo interno generó el 81 por ciento del total de huéspedes y el receptivo la diferencia. Los arribos nacionales procedieron en su mayoría del propio Loreto (53 por ciento del total), aunque destacaron también Lima, San Martín, Ucayali y Amazonas entre las regiones que aportaron numerosos grupos de visitantes.

La mayoría de arribos nacionales reportados (61 por ciento) se alojó en establecimientos sin categorizar, 17 por ciento en los de categoría 3 estrellas, 8,3 por ciento en el hotel 5 estrellas. Asimismo, 43 por ciento de los 1 824 turistas extranjeros procedió de Estados Unidos y otros grupos mayoritarios de Canadá, Rusia Alemania y Brasil. La mayoría (42 por ciento) de extranjeros se hospedó en albergues, 22 por ciento en hoteles de 3 estrellas, 15 por ciento en el Hotel 5 estrellas y el resto en las demás categorías. De acuerdo a lo reportado, el número de arribos de nacionales creció 18 por ciento, mientras el de extranjeros disminuyó 13 por ciento.

En cuanto a las 16 535 pernотaciones, registraron un crecimiento de 16 por ciento respecto a abril 2004, con una evolución positiva en los pernотes de nacionales (25 por ciento), frente a la de los de extranjeros (-9 por ciento). La permanencia promedio de los visitantes nacionales fue 1,7 días y en el caso de extranjeros de 1,9 días.

Este año, hasta abril el flujo acumulado de arribos fue de 38 683, con un aumento de 14 por ciento respecto al número registrado los primeros 4 meses del 2004, habiendo crecido tanto los arribos de nacionales (17 por ciento) cuanto de extranjeros (4,3 por ciento).

LORETO: ARRIBOS Y PERNOCTACIONES

	Abr. 2004	Abr. 2005	Ene-abr. 2004	Ene-abr. 2005
Arribos	8 788	9 729	33 889	38 683
Nacionales	6 701	7 905	25 377	29 807
Extranjeros	2 087	1 824	8 512	8 876
Pernотaciones	14 279	16 535	56 232	67 262
Nacionales	10 460	13 074	40 543	49 299
Extranjeros	3 819	3 461	15 689	17 963

Fuente: Dirección Regional de Comercio Exterior y Turismo - Loreto.

IQUITOS: ARRIBOS A ESTABLECIMIENTOS DE HOSPEDAJE

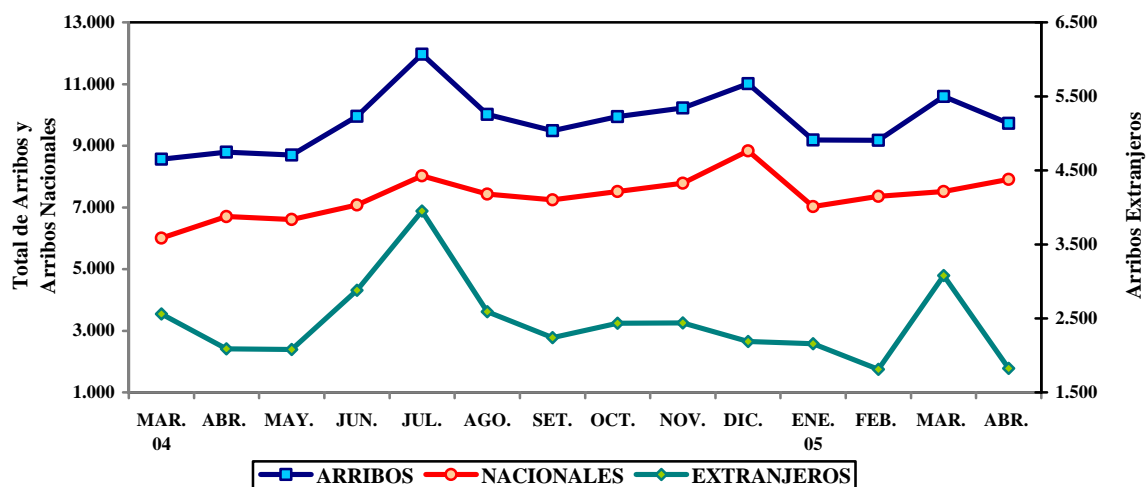

7. Encuesta de ventas a empresas de Iquitos

La encuesta aplicada a una muestra de 64 empresas de los sectores industria, comercio y servicios de la ciudad de Iquitos reveló que el 55 por ciento logró incremento en sus ventas, pero otro 39 por ciento obtuvo disminución, mientras el 6 por ciento restante mantuvo un nivel similar.

Lograron incrementar sus ventas la refinadora de petróleo, las fábricas de oxígeno industrial, ladrilleras e industria de mallas metálicas. En el sector comercio, las tiendas de vehículos y motores y los servicentros; entre las empresas de servicios, principalmente las empresas de transporte de carga y los restaurantes.

Las expectativas de ventas para mayo indican que el 45 por ciento de la muestra es optimista, otro 45 por ciento muestra cautela proyectando un comportamiento estable en sus ventas y sólo el 9 por ciento refleja pesimismo al proyectar menores ventas. Para junio, se mantiene expectativas similares: el 47 por ciento de empresarios muestra optimismo, otro 44 por ciento proyecta estacionalidad y sólo el 9 por ciento es pesimista.

ENCUESTA DE VENTAS DE MARZO (Porcentaje de empresas)

SECTORES	VENTAS			EXPECTATIVAS						Nº DE EMPRESAS
	ABR.05 / ABR.04			MAY.05 / MAY.04			JUN.05 / JUN.04			
	+	=	-	+	=	-	+	=	-	
Sector Industria	52	0	48	52	45	3	55	42	3	31
Sector Comercio	71	6	24	47	47	6	47	47	6	17
Sector Servicios	44	19	38	31	44	25	31	44	25	16
Total	55	6	39	45	45	9	47	44	9	64

Encuesta de Ventas a empresas de Iquitos.

8. Documentos protestados – Cámara de Comercio de Iquitos

En abril, la Cámara de Comercio e Industria de Iquitos reportó el protesto de 70 letras giradas en moneda nacional por S/ 281,3 mil, con un aumento en el número (6 por ciento) y en el monto (137 por ciento) con relación a abril 2004. También se protestó 91 letras en moneda extranjera por US\$ 74,1 mil, con una disminución de 42 por ciento en el monto y de 10 por ciento en el número.

Con relación a los pagarés, se protestaron 58 documentos por un valor de S/ 301,7 mil, con aumento tanto en número (427 por ciento), como en el importe (99,8 por ciento), respecto a los documentos protestados en abril del año anterior. Asimismo, se protestó 68 documentos por US\$ 18,7 mil, lo que significó un aumento de 871 por ciento en el número y 167 por ciento en el monto.

DOCUMENTOS PROTESTADOS EN IQUITOS

	Abr. 2004	Abr. 2005	Ene-abr. 2004	Ene-abr. 2005
LETRAS				
Monto en S/.	118 872	281 395	1 341 325	13 896 065
Nº de documentos	66	70	388	215
PAGARÉS				
Monto en S/.	151 025	301 715	435 290	895 188
Nº de documentos	11	58	79	167
Monto en US\$	6 996	18 663	129 856	69 732
Nº de documentos	7	68	45	87

Fuente: Cámara de Comercio.

III. SECTOR EXTERNO

1. Balanza comercial aduana de Iquitos

La balanza comercial de la aduana de Iquitos vino registrando recurrentes déficits, debido a que tanto el valor absoluto de las importaciones como su tasa de crecimiento fueron mayores que los de las exportaciones. El déficit en abril fue US\$ 6,6 millones, superior en US\$ 3,9 millones al registrado en similar mes del año anterior; con lo que el déficit comercial acumulado a abril sumó US\$ 13,3 millones. Las importaciones del periodo duplicaron el valor de las exportaciones (US\$ 26,6 millones frente a US\$ 13,3 millones, respectivamente).

ADUANA DE IQUITOS: BALANZA COMERCIAL

(FOB en miles de US\$ dólares).

	Abr. 2004	Abr. 2005	Ene-abr. 2004	Ene-abr. 2005
I. Balanza comercial (X-M)	-2 732	-6 608	-2 677	-13 282
II. Exportaciones (X)	657	5 061	7 437	13 354
1. Productos tradicionales	0	598	1 240	1 699
Combustibles	0	598	1 240	1 699
2. Productos no tradicionales	657	4 463	6 197	11 655
Forestales	419	3 453	3 341	10 061
Pesqueros ornamentales	227	301	887	765
Otros	3	6	8	60
Resto	8	703	1 961	769
III. Importaciones (M)	3 389	11 669	10 114	26 636
Bienes de consumo	597	1 513	1 098	3 473
Insumos	829	1 892	3 618	6 717
Bienes de capital	1 963	8 264	5 398	16 446

Fuente: BCRP. Oficina Principal – Lima.

ADUANA DE IQUITOS: BALANZA COMERCIAL

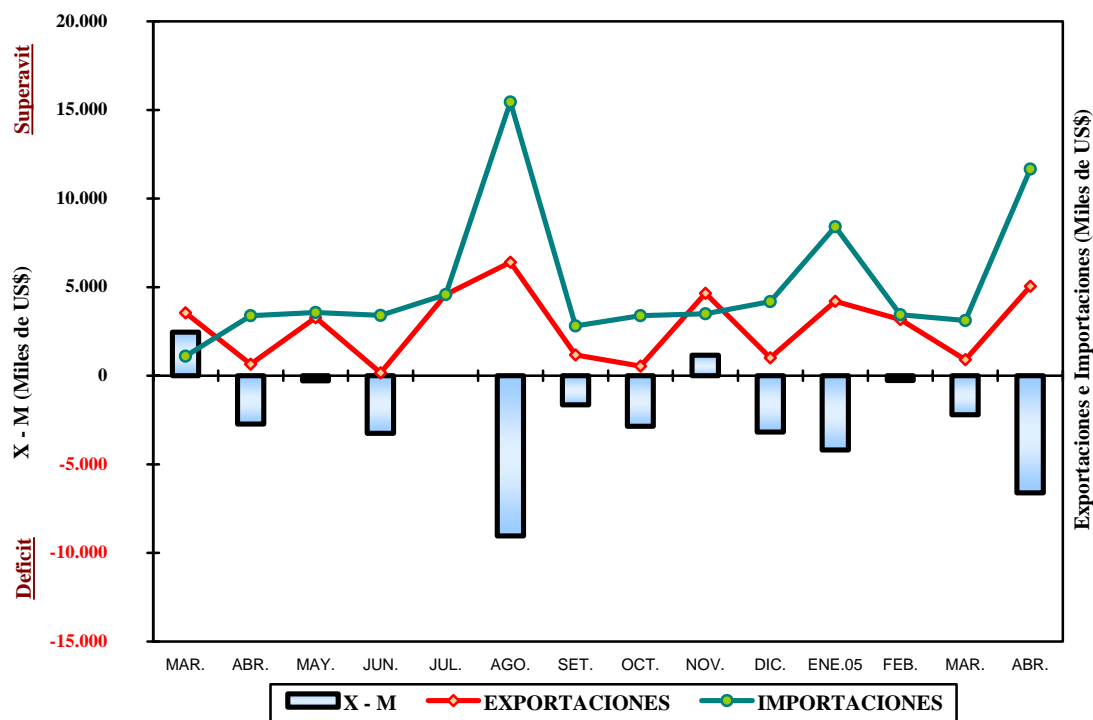

2. Exportaciones

Este mes las exportaciones ascendieron a US\$ 5,1 millones, monto mayor en US\$ 4,4 millones (670 por ciento) al registrado en abril de 2004, crecimiento que se explicó principalmente por los mayores volúmenes de ventas de productos forestales, además de combustibles y equipo petrolero.

Las exportaciones tradicionales, referidas específicamente a combustibles, totalizaron US\$ 598 mil, por la venta de diesel, petróleo residual y turbo combustible. Por su parte, las no tradicionales ascendieron a US\$ 4,4 millones, cifra superior en US\$ 3,8 millones a lo exportado en abril 2004, debido a las mayores ventas de productos forestales (724 por ciento), Resto de productos (8 687 por ciento) y peces vistosos vivos (33 por ciento). En cuanto a las exportaciones de productos forestales (US\$ 3,4 millones), se exportó principalmente madera aserrada por US\$ 2,6 millones, además de triplay, otros acabados y láminas. El rubro Resto de productos” registró el envío de equipo petrolero por un valor de US\$ 703 mil. Por último, las ventas de peces ornamentales se incrementaron en valor y en cantidad (32 y 7 por ciento, respectivamente).

En cuanto a volúmenes y mercados, este mes se enviaron 14 036 m³ de productos de madera (5,9 millones p²), entre madera aserrada de las especies cumala, cedro y marupa (81 por ciento), triplay de lupuna (8 por ciento), láminas de lupuna (6 por ciento) y el conjunto de otros acabados (compuesto por bastidores, tableros y molduras). La madera aserrada se exportó a 2 mercados: México (75 por ciento) y Estados Unidos (25 por ciento); al primero también se vendió triplay y al segundo láminas. Además, se vendieron 10 911 barriles de combustibles: 96 por ciento a Colombia y 4 por ciento a Estados Unidos, para el abastecimiento del barco Yacu Puma que partió con destino a ese país. Las 677 183 unidades de peces ornamentales se exportaron vía aérea a Estados Unidos (39 por ciento), Hong Kong (28 por ciento), Japón (14 por ciento) y Alemania (6 por ciento).

Las exportaciones acumuladas hasta abril sumaron US\$ 13,3 millones, cifra superior en US\$ 5,9 millones (80 por ciento) a la registrada en similar periodo del año anterior. Este crecimiento se atribuyó a las mayores ventas de productos de madera en US\$ 6,7 millones (201 por ciento) y, en menor grado, a las exportaciones de combustibles por mayor demanda de Colombia y para abastecimiento naves de transporte internacional.

2. Importaciones

En abril, el valor de las compras al exterior ascendió a US\$ 11,7 millones, nivel más alto en lo que va del presente año y mayor en US\$ 8,3 millones (244 por ciento) al de similar mes del 2004. Este significativo crecimiento se explicó principalmente por la inversión privada desarrollada en las actividades industriales de fabricación de cerveza y de exploración petrolera. Como resultado de ello se registró un crecimiento en todas las categorías: bienes de capital (321 por ciento), bienes de consumo (153 por ciento) e insumos (128 por ciento).

El crecimiento en la categoría bienes de capital se asoció a las compras para la industria (527 por ciento), principalmente para la industria cervecera, como la maquinaria y equipo para la planta que se construye en Iquitos. También influyó el crecimiento de las importaciones de materiales de construcción (262 por ciento) por el ingreso de 9 125 t. de cemento gris de Colombia (98,6 por ciento) y Holanda (1,4 por ciento), además de 794 t. de tubos para pozos petroleros y para la planta de cerveza. Por su parte, la expansión de la categoría bienes de consumo se debió a las mayores adquisiciones de alimentos, principalmente 3 800 t. de arroz de los Estados Unidos y Brasil (84 y 16 por ciento, respectivamente). Finalmente, el crecimiento de la categoría materias primas se explicó por las compras para la industria petrolera, en particular preparaciones de fluido para pozos, mezclas, válvulas y conductores eléctricos. También influyó la importación (como insumo) de 1 200 t. de arroz partido de Brasil.

En cuanto al origen de las importaciones destacaron República Checa y Estados Unidos con 46 y 26 por ciento del total, respectivamente; del primero se importó la maquinaria y equipo para la planta de cerveza, por un valor FOB de US\$ 5,3 millones, y del segundo, el equipo para la industria petrolera y transporte, así como 3 200 t. de arroz. Destacaron también Uruguay (7,1 por ciento) al que se compró equipo para la industria petrolera y Colombia (6,6 por ciento) de donde se importó cemento y azúcar.

Las compras al exterior acumuladas a abril ascendieron a US\$ 26,6 millones, cifra mayor en US\$ 16,5 millones (163 por ciento) a la registrada en similar periodo del 2004. Esta expansión se atribuyó al dinamismo de las compras de bienes de capital (205 por ciento) y bienes de consumo (216 por ciento) y, en menor grado, a las adquisiciones de insumos (86 por ciento). Las importaciones de bienes de capital se asociaron principalmente a las compras para la industria, particularmente cervecera y petrolera; y en menor grado, a las compras de materiales construcción como cemento y tubos de acero; y el de bienes de consumo se vinculó a la mayor importación de alimentos, como arroz y azúcar.

III. SECTOR FISCAL

1. Recaudación tributaria del Gobierno Central

En abril, la recaudación de tributos bordeó los S/. 13,1 millones, cifra mayor en S/. 4,3 millones (50 por ciento) a la registrada en similar mes del 2004. Este crecimiento, al igual que el de marzo, se explicó por el buen resultado de la campaña de regularización del Año Fiscal 2004. También influyó la mayor base gravable de los tributos aduaneros. Por su parte, los tributos internos subieron S/. 3,7 millones (58 por ciento), por mayor rendimiento del impuesto a la renta (IR). Los ingresos tributarios representaron 99 por ciento de la recaudación total.

El análisis por tributo revela que la recaudación del impuesto a la renta (IR), ascendente a S/. 8,4 millones, se incrementó en S/. 3,9 millones (86 por ciento) respecto a abril 2004, resultado del mayor monto de regularización 2004 correspondiente al periodo fijado para abril; a ello se sumó el inicio de la recaudación del Impuesto Temporal a los Activos Netos (ITAN) y los mayores pagos a cuenta de rentas de tercera categoría. Por su parte, el IGV total creció en S/. 1,3 millones respecto al mes comparativo, debido al buen rendimiento del IGV externo (152 por ciento) asociado a su mayor base gravable; el IGV interno creció 0,2 por ciento, equivalente en términos reales a una caída de 1,7 por ciento. Por el contrario, la recaudación del tributo aplicado a las importaciones cayó 54 por ciento por causa del bajo monto de los derechos especiales a la importación de alimentos. De la misma manera cayó el ISC (-23 por ciento) y el rubro Otros ingresos tributarios (-20 por ciento), este último se explicó principalmente por la eliminación del Impuesto Extraordinario de Solidaridad (IES).

La recaudación acumulada en los primeros 4 meses del 2005 fue de S/. 48,2 millones, con un crecimiento de S/. 10,2 millones (27 por ciento) respecto a similar periodo del año anterior, explicado por el mayor rendimiento de los impuestos a la renta (38 por ciento) e IGV externo (128 por ciento), equivalente a montos de S/. 8,0 y 4,1 millones, respectivamente.

LORETO: RECAUDACIÓN TRIBUTARIA DEL GOBIERNO CENTRAL (Miles de S/.)

	Abr. 2004	Abr. 2005	Ene-abr. 2004	Ene-abr. 2005
Total (I+II)	8 727	13 055	37 953	48 173
I. Ingresos tributarios	8 613	12 942	37 530	47 539
1. Impuestos a la renta	4 548	8 459	20 983	28 954
2. Impuestos a las importaciones	1 314	599	4 498	3 140
3. Impuesto general a las ventas (IGV)	1 744	3 089	7 507	11 563
- Interno	838	840	3 929	3 428
- Importaciones	805	2 026	3 178	7 261
- Promoción municipal	101	223	400	874
4. Impuesto selectivo al consumo (ISC)	325	250	1 278	1 227
5. Otros ingresos tributarios	682	545	3 264	2 655
II. Ingresos no tributarios	114	113	423	634

Fuente: SUNAT.

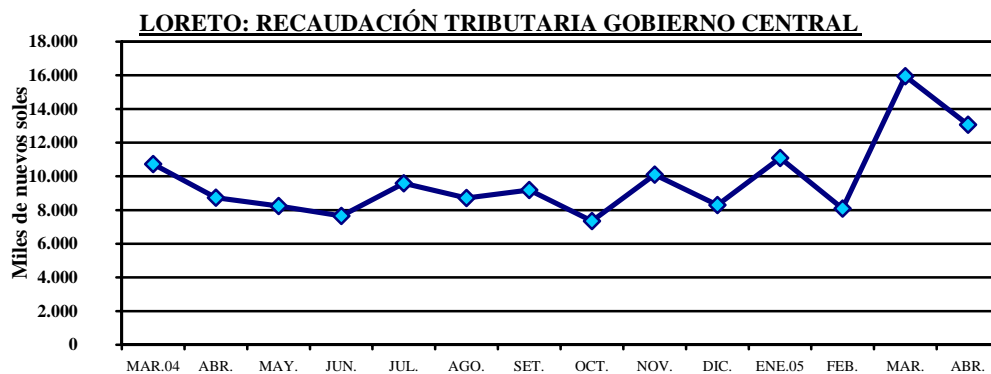

III. CRÉDITO Y LIQUIDEZ

El comportamiento mensual del crédito y la liquidez del sistema financiero de Loreto fue positivo, las colocaciones crecieron 2 por ciento, al aumentar el crédito neto en moneda nacional (2,8 por ciento) y extranjera (0,8 por ciento). Los depósitos por su parte aumentaron 0,3 por ciento, al incrementarse la demanda por depósitos a la vista y a

DEPOSITOS Y COLOCACIONES DEL SISTEMA FINANCIERO DE LORETO

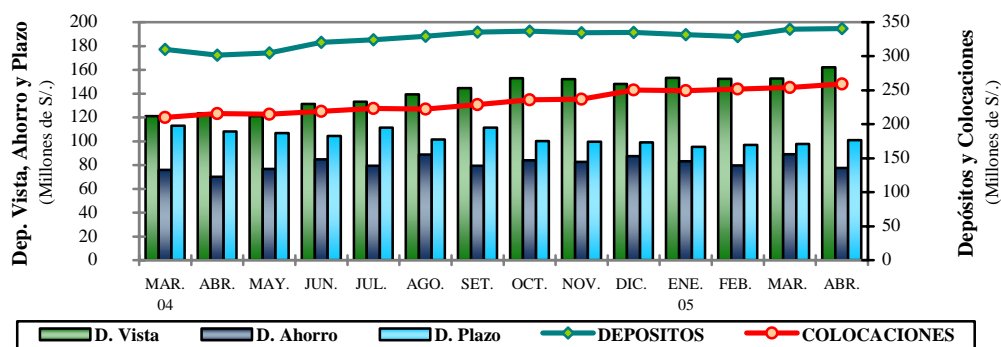

plazo.

Colocaciones

Al 30 de abril, el saldo de colocaciones fue de S/. 259,3 millones, mayor en 20 por ciento respecto a igual mes del 2004, lo que significó una expansión real de 18 por ciento, tanto en el sistema bancario (17,7 por ciento) como no bancario (30 por ciento). El crédito alcanzó importantes tasas de crecimiento real anual, en moneda nacional (19 por ciento) y extranjera (17 por ciento), lo cual reafirmó la tendencia sostenidamente creciente. De acuerdo a la información disponible, al mes de abril el sistema bancario intermediaba el 74 por ciento del total de créditos efectuados en Loreto y el no bancario el 26 por ciento.

LORETO: COLOCACIONES DEL SISTEMA FINANCIERO (SalDOS en miles de S./.)

	Abr. 2004	Mar. 2005	Abr. 2005	Var. real anual %
Total	215 577	254 318	259 347	17,9
Moneda nacional	129 142	150 808	156 354	18,7
Moneda extranjera	86 435	101 603	102 993	16,8
A. Sistema bancario	170 995	197 615	201 266	15,4
Iquitos	162 746	188 050	191 491	15,3
- Banco Continental	63 151	73 524	79 714	23,7
- Banco de Crédito*	30 804	32 793	29 463	-6,3
- Banco Interbank	27 384	37 289	38 016	36,1
- Banco Wiese Sudameris	17 517	23 487	23 453	31,2
- Banco del Trabajo	22 631	20 642	20 609	-10,7
- Banco de la Nación	1 258	315	236	-81,6
Yurimaguas	8 249	9 565	9 774	16,1
- Banco Continental	6 451	8 097	8 260	25,5
- Banco de Crédito*	1 798	1 468	1 514	-17,5
B. Sistema no bancario	44 582	56 704	58 081	27,7
Iquitos	29 248	30 427	30 736	3,0
- CMAC Maynas	29 248	30 427	30 736	3,0
Yurimaguas	15 333	26 277	27 345	74,8
- CMAC Maynas	1274	4 928	5 244	303,5
- CMAC Paíta	5 223	9 188	9 504	78,4
- CMAC Piura	-	1 907	2 072	-
- CRAC San Martín	8 836	10 254	10 525	16,8

Fuente: Entidades financieras.

*Preliminar.

Los créditos en nuevos soles representaron 60 por ciento del total y los de moneda extranjera el 40 por ciento. Hasta abril, el sistema financiero de Iquitos concentraba el 86 por ciento de los saldos colocados en Loreto y el de Yurimaguas el 14 por ciento. En esa ciudad, además de la Caja Municipal de Maynas, tienen oficinas las cajas municipales de Paita y Piura; así como la Caja Rural san Martín.

La cartera pesada totalizó S/. 14,5 millones (5,2 por ciento del importe bruto de colocaciones) y estuvo conformada por S/. 9,5 millones de créditos vencidos y S/. 5,0 millones en cobranza judicial; se observó una morosidad promedio de 5,9 por ciento en los créditos en nuevos soles y de 5,1 por ciento en los créditos en dólares.

2. Depósitos y obligaciones

El saldo de depósitos ascendió a S/. 340,8 millones, mayor en 13 por ciento a lo registrado en abril 2004, lo que en términos reales representó una expansión anual de 11 por ciento, principalmente por el crecimiento de depósitos a la vista y de ahorro en moneda nacional (27 y 21 por ciento, respectivamente), como de los depósitos a la vista en moneda extranjera (33 por ciento); en contraste disminuyeron los depósitos de ahorro en moneda extranjera (-3,2 por ciento) lo mismo los depósitos a plazo en soles y dólares (-2,5 y -11 por ciento, respectivamente). El crecimiento de la liquidez fue mayor en el sistema no bancario (16 por ciento) que en el no bancario (10 por ciento).

En Loreto, al finalizar abril, la liquidez del sistema financiero estuvo conformada en un 47 por ciento por depósitos a la vista, 23 por ciento por depósitos de ahorro y 30 por ciento depósitos a plazo. El último año, la ciudad de Yurimaguas captó S/. 22,6 millones en depósitos, lo que significó un crecimiento real de 23 por ciento respecto al año anterior, con un incremento de su participación (de 6,1 a 6,6 por ciento) en la liquidez del sistema financiero de Loreto.

LORETO: DEPÓSITOS Y OBLIGACIONES TOTALES DEL SISTEMA FINANCIERO (Saldos en miles de S/.)

	Abr. 2004	Mar. 2005	Abr. 2005	Var. real anual %
Total	301 502	339 772	340 833	10,8
Moneda nacional	152 900	191 090	185 174	18,7
Moneda extranjera	148 602	148 682	155 659	7,7
Depósitos a la vista	123 427	152 745	162 177	28,8
Depósitos de ahorro	69 969	89 259	77 648	8,8
Depósitos a plazo	108 106	97 767	101 008	-8,4
A. Sistema bancario	258 768	288 456	290 094	9,9
Iquitos	246 195	272 353	275 471	9,7
- Banco Continental	67 739	71 586	72 719	5,2
- Banco de Crédito*	63 851	55 019	57 154	-12,3
- Banco Interbank	83 046	100 143	103 600	22,3
- Banco Wiese Sudameris	30 014	44 199	40 467	32,2
- Banco del Trabajo	1 285	1 396	1 370	4,5
- Banco de La Nación	260	10	162	-38,9
Yurimaguas	12 573	16 104	14 623	14,0
- Banco Continental	8 756	9 950	9 881	10,6
- Banco de Crédito*	3 817	6 154	4 742	21,8
B. Sistema no bancario	42 734	51 315	50 739	16,4
Iquitos	36 913	43 536	42 785	13,6
- CMAC Maynas	36 913	43 536	42 785	13,6
- Financiera Solución				
Yurimaguas	5 820	7 780	7 954	33,9
- CMAC Maynas	849	1 431	1 592	83,8
- CMAC Paita	782	1 578	1 526	91,3
- CMAC Piura	-	255	321	-
- CRAC San Martín	4 190	4 516	4 515	5,6

Fuente: Entidades financieras.

*Preliminar.

3. Tasas de interés

La tasa de interés preferencial corporativa en moneda nacional a 90 días se incrementó de 4,0 a 4,1 por ciento, al igual que la de moneda extranjera de 3,3 a 3,5 por ciento. En cuanto a la tasa promedio de sobregiros, aumentó considerablemente de 40,4 a 56,0 por ciento en nuevos soles, lo mismo en dólares de 21,2 a 23,9 por ciento. Por su parte, la tasa activa en moneda nacional (TAMN) disminuyó de 26,2 a 25,9 por ciento, mientras la de moneda extranjera (TAMEX) permaneció en 9,6 por ciento. Por su parte, la tasa pasiva en moneda nacional (TIPMN) dejó el nivel de los 6 meses anteriores incrementándose de 2,5 a 2,6 por ciento, mientras la tasa pasiva en moneda extranjera (TIPMEX) permaneció en 1,4 por ciento.

TASAS DE INTERÉS ACTIVAS Y PASIVAS PROMEDIO (Efectivas anuales %)

Año	MONEDA NACIONAL					MONEDA EXTRANJERA				
	Sobregiro	Dcto. 1/	Preferencial 2/	TAMN	TIPMN	Sobregiro	Dcto. 3/	Preferencial 4/	TAMEX	TIPMEX
2003	62,7	14,2	4,1	21,0	3,1	22,1	7,9	2,0	9,7	1,1
2004	47,9	14,5	3,5	24,7	2,4	21,9	7,2	2,1	9,1	1,1
Abr.	48,1	14,2	3,3	24,2	2,3	20,9	7,1	1,8	9,1	1,0
May.	47,2	14,5	3,5	24,4	2,4	19,1	6,9	1,9	8,9	1,0
Jun.	45,2	14,7	3,5	25,1	2,4	20,1	6,7	2,0	8,6	1,0
Jul.	35,3	14,5	3,6	25,0	2,3	20,8	6,7	2,1	8,6	1,0
Ago.	43,7	14,4	3,6	25,1	2,4	18,9	6,9	2,2	8,8	1,1
Set.	47,3	14,3	3,5	25,1	2,4	22,9	7,4	2,2	9,1	1,1
Oct.	39,2	14,2	3,6	25,0	2,5	24,5	7,6	2,4	9,2	1,1
Nov.	37,4	14,2	3,8	24,6	2,5	22,6	7,6	2,5	9,3	1,2
Dic.	57,9	14,7	3,8	25,4	2,5	21,2	7,7	2,6	9,2	1,2
2005										
Ene.	46,8	15,1	3,9	26,3	2,5	15,8	7,8	3,2	9,3	1,3
Feb.	48,8	15,3	3,9	26,2	2,5	19,2	8,0	3,2	9,6	1,3
Mar.	40,4	15,5	4,0	26,2	2,5	21,2	8,3	3,3	9,6	1,4
Abr.	56,0	14,9	4,1	25,9	2,6	23,9	8,2	3,5	9,6	1,4

TIPMN: Tasa de Interés Pasiva en Moneda Nacional.

TIPMEX: Tasa de Interés Pasiva en Moneda Extranjera.

1/ y 3/: Préstamos y descuentos hasta 360 días.

IV. FINANZAS DEL GOBIERNO REGIONAL DE LORETO

1. Ejecución presupuestal

La ejecución presupuestal del Gobierno Regional de Loreto registró ingresos mensuales de S/. 31,5 millones y gastos por S/. 41,7 millones. Los ingresos registraron una contracción de 31 por ciento respecto a abril 2004, lo cual se explicó porque los recursos ordinarios asignados por el MEF disminuyeron 29 por ciento, lo mismo los ingresos corrientes, cuya fuente principal Canon y Sobrecanon, disminuyó 37 por ciento respecto a abril del 2004. En cuanto a la ejecución de gastos, ascendió a S/. 41,7 millones con una disminución de 10 por ciento, generada por la caída del gasto corriente (-29 por ciento) y el incremento del gasto de capital (109 por ciento). En el gasto corriente, el mayor importe se destinó a la genérica Personal y Obligaciones (S/. 22,9 millones) y en el gasto de capital, al Gasto de inversión (S. 12,4 millones).

En cuanto a la ejecución acumulada del presupuesto en los 4 primeros meses, los ingresos registraron una disminución de 2,2 por ciento con relación al período comparable del año anterior, pese a incrementarse la asignación presupuestaria del MEF (2,8 por ciento) y los recursos del Fondo de Compensación Regional (66 por ciento); debido a que disminuyeron los recursos captados por Canon y Sobrecanon (-16 por ciento), lo mismo las donaciones y transferencias (-2,5 por ciento). El gasto acumulado aumentó 9 por ciento, al crecer tanto el rubro corriente (3 por ciento) cuanto el de capital (37 por ciento).

Hasta abril, el gasto corriente equivalió al 79 por ciento del gasto total y el gasto de capital a 21 por ciento. Respecto al período enero-abril del 2004, el gasto de capital aumentó su participación en 4,2 puntos porcentuales, debido

principalmente a la construcción del estadio Max Augustin.

EJECUCIÓN DE INGRESOS Y GASTOS DEL GOBIERNO REGIONAL
(Miles de S/.)

RUBRO	Abr. 2004	Abr. 2005	Ene-abr. 2004	Ene-abr. 2005
INGRESOS	45 599	31 477	171 789	168 068
Asignación Presupuestaria MEF	33 951	23 970	112 174	115 363
Ingresos Corrientes	8 922	6 496	37 306	32 562
Ingresos de capital	78	1	322	2173
Transferencias	2 648	988	4 799	5 130
Financiamiento	0	22	17 188	14 796
GASTOS	46 459	41 650	154 390	167 842
Gastos Corrientes	40 059	28 296	128 935	132 957
Gastos de Capital	6 400	13 354	25 455	34 885
DIFERENCIA	-860	-10 173	17 399	226

Fuente: Subgerencia de Presupuesto y Planificación del GRL.

2. Programa de inversiones

La ejecución del programa de inversiones del Gobierno Regional ascendió a S/. 13,2 millones durante abril, y se incrementó 112 por ciento respecto a igual mes de 2004. Se asignó mayores recursos a las partidas Educación y Cultura y de Transporte, con incrementos de 810 y 250 por ciento, respectivamente. En Educación y Cultura los recursos se destinaron al avance en la construcción y remodelación del estadio Max Augustin, con miras a lograr que Iquitos sea sede del Mundial de Fútbol Sub-17. También destacó la inversión en la construcción y equipamiento del CEPS Sagrado Corazón, como la construcción del IV Tramo de la Carretera Iquitos Nauta.

La inversión acumulada en los primeros 4 meses sumó S/. 34 millones, superior en 36 por ciento a la realizada en similar período del 2004. Destacaron los S/. 11,4 millones destinados a Educación y Cultura; asimismo S/. 14,4 millones al sector transporte y S/. 1,8 millones al sector Agraria. También se destinó recursos por más de 1 millón a Energía e Industria; e importes menores al resto de sectores.

EJECUCIÓN DE INVERSIONES DEL GOBIERNO REGIONAL POR SECTORES
(Miles de S/.)

SECTORES	Abr. 2004	Abr. 2005	Ene-abr. 2004	Ene-abr. 2005
TOTAL	6 242	13 212	25 084	34 029
Administración y Planeamiento.	138	184	706	637
Agraria	1 536	1 157	2 591	1 770
Asistencia y Previsión Social	737	58	1 066	310
Comunicaciones	0	0	0	0
Educación y Cultura	608	5 533	1 623	11 393
Energía y Recursos Minerales	428	8	1 528	1 299
Industria. Comercio y Servicios	28	28	49	1 020
Pesca	46	0	46	0
Salud y Saneamiento	186	87	736	431
Transporte	1 705	5 960	14 062	14 487
Vivienda y Desarrollo Urbano	830	197	2 676	2 682

Fuente: Subgerencia de Presupuesto y Planificación del GRL.

Iquitos, junio 2005

CUADRO N° 01

LORETO: ÍNDICE DE PRECIOS AL CONSUMIDOR DE LA CIUDAD DE IQUITOS

(Base 1994=100)

	Ponderado	2004									2005				Variación Porcentual		
		Abr.	May.	Jun.	Jul.	Ago.	Set.	Oct.	Nov.	Dic.	Ene.	Feb.	Mar.	Abr.	Mensual	Acumulada	Anual
ÍNDICE GENERAL	100,00	158,87	159,01	159,27	159,01	158,72	158,57	158,92	160,11	160,14	159,92	159,26	160,18	160,81	0,39	0,42	1,22
Alimentos y Bebidas	57,54	149,75	150,17	150,23	150,29	149,72	149,18	149,24	149,85	149,98	150,14	148,81	149,52	150,38	0,58	0,27	0,42
Vestido y Calzado	5,90	157,30	157,30	157,09	157,27	157,60	157,16	157,52	159,42	159,61	159,63	161,04	161,04	160,88	-0,10	0,80	2,28
Alq. Vivien. Comb. Elec.	9,31	180,06	179,16	181,69	179,45	180,05	181,36	183,97	191,31	190,97	187,79	187,83	193,88	194,99	0,57	2,11	8,29
Muebles, Ens. y Manten.	5,02	181,74	181,67	181,82	181,98	181,66	183,49	183,09	183,31	182,38	182,35	182,32	182,36	182,37	0,01	-0,01	0,35
Cuid. y Cons. de Salud	1,89	191,79	192,41	192,41	192,41	191,30	198,31	198,62	198,57	198,33	198,25	198,63	197,03	196,62	-0,21	-0,86	2,52
Transportes y Comunic.	10,25	160,67	160,76	160,77	160,77	160,77	160,54	161,53	162,14	162,29	162,15	162,17	161,82	162,21	0,24	-0,05	0,96
Esparc. Div. Serv. Cult.	4,32	186,84	186,63	186,67	186,67	186,69	185,81	184,84	184,50	184,68	184,41	184,29	184,75	184,89	0,08	0,11	-1,04
Otros Bienes y Servicios	5,78	162,39	162,12	161,87	160,08	159,97	158,43	158,42	158,12	158,18	158,41	158,79	158,61	158,63	0,01	0,28	-2,32

Fuente: Instituto Nacional de Estadística e Informática de Loreto.

CUADRO N° 02
TIPO DE CAMBIO
(nuevos soles por US dólares)

	2004									PROMEDIO 2004	2005				PROMEDIO 2005
	Abr.	May.	Jun.	Jul.	Ago.	Set.	Oct.	Nov.	Dic.		Ene.	Feb.	Mar.	Abr.	
PROMEDIO DEL PERIODO BANCARIO 1/															
COMPRA	3,469	3,486	3,476	3,440	3,395	3,357	3,320	3,309	3,280	3,412	3,267	3,258	3,258	3,257	3,260
VENTA	3,470	3,488	3,478	3,442	3,396	3,358	3,322	3,311	3,282	3,414	3,269	3,260	3,260	3,259	3,262
PROMEDIO	3,470	3,487	3,477	3,441	3,395	3,358	3,321	3,310	3,281	3,413	3,268	3,259	3,259	3,258	3,261
INFORMAL															
COMPRA	3,464	3,482	3,473	3,445	3,394	3,350	3,315	3,306	3,282	3,409	3,267	3,253	3,254	3,248	3,256
VENTA	3,467	3,485	3,476	3,448	3,398	3,354	3,318	3,309	3,285	3,413	3,270	3,256	3,257	3,252	3,259
PROMEDIO	3,465	3,484	3,475	3,446	3,396	3,352	3,317	3,307	3,283	3,411	3,268	3,254	3,255	3,250	3,257
FIN DEL PERIODO BANCARIO 1/															
COMPRA	3,482	3,486	3,470	3,419	3,355	3,341	3,322	3,304	3,280	3,407	3,261	3,255	3,259	3,257	3,258
VENTA	3,484	3,489	3,472	3,422	3,358	3,342	3,325	3,306	3,283	3,410	3,264	3,259	3,263	3,259	3,261
PROMEDIO	3,483	3,488	3,471	3,421	3,357	3,342	3,324	3,305	3,282	3,409	3,263	3,257	3,261	3,258	3,260
INFORMAL															
COMPRA	3,476	3,482	3,466	3,429	3,340	3,338	3,315	3,301	3,281	3,403	3,255	3,252	3,260	3,251	3,255
VENTA	3,479	3,485	3,470	3,432	3,344	3,341	3,319	3,303	3,284	3,407	3,259	3,256	3,263	3,253	3,258
PROMEDIO	3,477	3,484	3,468	3,430	3,342	3,339	3,317	3,302	3,282	3,405	3,257	3,254	3,262	3,252	3,256

1/ Correspondiente a la cotización del mercado libre publicado por la Superintendencia de Banca y Seguros

CUADRO N° 03

LORETO: PRODUCCIÓN DE LOS PRINCIPALES PRODUCTOS AGROPECUARIOS 2004 - 2005 1/

(VBP y toneladas métricas)

	2004									TOTAL 2 004	2005				Var.% 2005/2004	
	Abr.	May.	Jun.	Jul.	Ago.	Set.	Oct.	Nov.	Dic.		Ene.	Feb.	Mar.	Abr.	Abr.	Ene.- Abr.
AGROPECUARIO 2/	33 130	30 742	24 398	24 814	30 725	37 133	45 156	41 986	26 562	423 217	41 881	45 390	42 240	31 564	-4,7	-0,4
AGRÍCOLA 2/	29 346	26 541	20 761	20 740	27 191	33 199	41 946	38 724	23 848	378 803	37 320	41 300	37 440	27 452	-6,5	-1,6
Arroz Cáscara	3 438	2 355	3 087	682	2 180	13 047	19 412	18 077	1 485	101 352	14 008	11 701	10 988	4 126	20,0	-0,5
Frijol G. Seco	0	0	0	81	359	1 632	1 450	1 070	19	5 194	244	197	0	0	-	-24,4
Frijol Caupi	0	0	0	22	218	900	1 879	1 387	55	6 251	815	418	4	0	-	-30,9
Plátano	27 240	27 195	25 479	23 739	38 842	27 888	29 705	31 809	29 527	346 897	27 471	29 230	28 070	27 118	-0,4	-0,7
Yuca	31 248	31 763	24 161	28 936	29 291	31 990	35 714	31 783	21 857	364 699	28 468	37 555	32 331	30 403	-2,7	-0,3
Maíz Choclo	4 457	1 254	917	711	825	1 346	2 159	745	40	31 136	5 799	6 479	5 100	2 627	-41,1	-13,5
Limón	869	702	589	542	812	501	414	489	549	7 835	908	657	875	906	4,3	3,4
Naranja	198	160	147	136	95	112	203	135	29	1 495	86	100	133	195	-1,5	7,5
Papaya	720	350	270	633	440	462	454	513	461	5 956	551	457	667	726	0,8	1,2
Mandarina	130	140	146	139	143	205	220	215	150	2 093	204	237	154	123	-5,4	-2,3
Piña	372	340	345	176	598	2 347	6 311	4 277	4 305	21 768	1 722	668	348	364	-2,2	1,1
Cocotero	414	334	338	347	247	440	561	466	394	4 959	508	481	429	411	-0,7	-0,2
Maní	24	22	59	13	28	55	93	43	0	549	104	98	73	47	95,8	36,4
Caña Azúcar	10 386	13 700	14 564	14 339	14 006	11 537	15 672	10 488	13 989	162 456	14 215	16 172	13 262	10 318	-0,7	-0,4
Maíz Amarillo Duro	1 766	1 072	1 512	982	2 280	4 752	8 522	10 078	1 364	62 173	12 741	9 682	9 361	2 400	35,9	8,1
Palma Aceitera	16	13	13	13	14	20	21	19	14	194	13	16	23	18	12,5	4,5
Aguaje	1 243	802	747	725	667	722	867	657	585	11 052	1 310	1 291	1 439	1 264	1,7	0,5
Camu camu	460	0	0	0	5	15	132	438	710	6 062	733	1 742	2 358	517	12,4	12,3
Humarí	900	0	0	0	0	0	0	0	37	4 092	46	1 723	1 412	909	1,0	0,9
Pijuayo Fruto	3 600	3 400	0	0	0	0	0	310	1 263	18 329	1 680	4 149	3 812	3 629	0,8	-0,6
Pijuayo Palmito	71	56	60	50	50	47	78	67	47	706	46	57	51	33	-53,5	-25,5
Sandía	561	209	184	291	526	2 098	2 067	1 072	35	11 596	1 178	1 065	2 470	420	-25,1	0,4
OTROS CULTIVOS	8 481	6 250	5 957	5 599	6 880	9 468	11 706	10 193	11 174	104 853	9 760	9 860	9 827	8 225	-3,0	0,1
PECUARIO 2/	3 784	4 201	3 637	4 074	3 534	3 935	3 210	3 262	2 714	44 413	4 561	4 090	4 800	4 112	8,7	10,8
CARNE (t.m)	1 075	1 219	1 032	1 172	987	1 117	888	907	737	12 619	1 337	1 183	1 382	1 161	8,0	11,0
Aves	939	1 087	887	1 041	832	964	728	741	613	10 857	1 175	1 022	1 219	1 005	7,0	11,5
Porcino	86	86	87	85	99	95	100	100	75	1 112	113	106	105	101	17,4	10,3
Vacuno	43	40	45	39	48	49	52	61	42	555	43	47	47	45	5,2	1,4
Ovino	1	1	1	1	1	1	1	1	1	11	1	1	1	1	29,9	27,4
Búfalo	6	5	13	6	7	8	7	4	6	84	6	8	10	9	50,0	17,9
LECHE	55	55	60	60	62	64	66	65	64	737	80	77	77	78	41,7	29,3
HUEVOS	138	130	126	123	140	139	131	130	130	1 544	115	116	150	152	10,4	7,7
OTROS	55	43	60	70	64	61	64	57	55	689	45	50	65	66	19,5	5,8

Fuente: Oficina de Información Agraria - Dirección Regional Agraria de Loreto

1/ Preliminar

2/ Valor Bruto de Producción a precios de 1994 (Miles de Nuevos soles)

CUADRO N° 04

LORETO: PRODUCCIÓN DE OTROS PRODUCTOS AGRÍCOLAS 2004 - 2005 1/

(VBP y toneladas métricas)

	2004									TOTAL 2 004	2005				Var.% 2005/2004	
	Abr.	May.	Jun.	Jul.	Ago.	Set.	Oct.	Nov.	Dic.		Ene.	Feb.	Mar.	Abr.	Abr.	Ene.- Abr.
	1 311	944	978	887	1 053	1 493	1 952	1 689	1 666		16 798	1 582	1 662	1 590	1 253	-4,4
OTROS CULTIVOS 2/																
Ají	34	11	10	20	19	10	21	7	0	219	15	32	30	41	20,6	-2,5
Anona	51	20	51	0	0	0	0	0	8	253	38	42	35	51	0,0	-4,6
Araza	314	198	203	0	0	316	410	364	399	3 346	353	398	406	380	21,0	5,6
Cacao	0	0	0	0	0	4	11	8	9	46	8	9	0	0	-	21,4
Café	0	0	17	19	10	12	15	4	6	83	0	0	0	0	-	-
Caimito	350	260	274	122	122	301	470	428	640	3 899	314	248	366	360	2,9	0,5
Carambola	133	30	0	0	0	0	0	110	100	819	164	152	134	134	0,8	0,9
Caigua	14	14	21	39	24	34	21	18	0	261	18	46	25	22	57,1	23,3
Cebolla	10	9	9	10	13	25	22	9	0	142	12	11	11	13	30,0	4,4
Cebolla China	20	12	19	16	29	12	17	18	0	244	54	34	23	19	-5,0	7,4
Col o repollo	12	13	19	13	9	23	16	22	0	174	17	23	15	15	25,0	18,6
Cocona	12	26	14	36	94	124	103	75	27	571	17	44	15	14	16,7	25,0
Cube	68	57	73	82	61	71	61	58	0	678	17	29	59	43	-36,8	-31,2
Frijol Palo Grano	4	4	0	3	0	0	0	0	2	21	4	1	0	5	25,0	-16,7
Guayaba	0	0	0	0	318	359	396	328	412	1 813	0	0	0	0	-	-
Guanabana	0	0	0	0	0	0	0	0	10	168	44	54	58	0	-	-1,3
Huasai	68	93	95	120	106	90	102	99	108	1 136	81	86	47	0	-100,0	-33,7
Lechuga	12	11	12	7	10	17	19	18	4	142	12	13	8	14	16,7	6,8
Lima	20	0	0	0	0	0	0	0	0	57	14	11	9	21	5,0	-3,5
Limón Dulce	21	0	0	0	0	0	0	0	0	75	14	17	21	22	4,8	-1,3
Lucuma	5	0	0	0	0	0	0	0	0	21	3	5	5	4	-20,0	-19,0
Mango	0	0	0	0	0	0	0	219	187	1 257	314	331	189	0	-	-2,0
Maracuyá	5	0	0	0	5	13	15	6	4	85	12	11	17	6	20,0	9,5
Marañón	0	0	0	0	192	167	224	268	64	915	0	0	0	44	-	-
Melón	21	37	121	23	97	216	599	179	0	1 802	273	215	122	61	190,5	26,6
Palto	41	66	69	0	0	0	30	124	123	724	115	121	43	42	2,4	2,9
Pasto Braquiaria	2 530	2 300	2 281	2 246	2 314	2 706	3 441	2 796	3 716	32 352	2 968	2 706	2 603	2 582	2,1	2,9
Pasto Elefante	887	821	885	906	935	1 150	1 302	1 180	1 689	12 899	1 183	941	1 012	894	0,8	0,0
Pasto Imperial	160	230	197	232	218	303	307	280	287	2 587	120	138	116	165	3,1	1,1
Pasto Toro Urco	2 040	1 300	1 119	1 187	1 618	2 336	2 418	2 315	2 630	23 635	2 515	2 227	2 031	1 628	-20,2	-3,6
Pacae	690	358	205	245	414	489	779	742	519	7 051	530	880	1 219	698	1,2	0,8
Pepino	226	182	83	109	80	137	290	153	41	1 971	142	132	286	249	10,2	-9,7
Poma Rosa	43	0	0	0	0	0	0	0	77	639	90	256	156	43	0,0	-3,0
Soya	0	0	0	0	0	8	4	0	0	12	0	0	0	0	-	-
Taperiba	91	90	0	0	0	0	0	0	0	435	84	81	88	95	4,4	0,9
Toronja	39	42	24	38	104	322	340	243	76	1 336	29	31	54	42	7,7	6,1
Tomate	138	36	97	74	41	147	199	67	21	1 354	153	189	177	123	-10,9	-4,5
Tumbo	12	6	10	11	16	18	24	19	15	165	10	10	15	13	8,3	4,3
Zapallo	36	24	49	41	31	58	50	36	0	399	23	38	33	0	-100,0	-14,5
Zapote	374	0	0	0	0	0	0	0	0	1 067	0	298	399	382	2,1	1,1

Fuente: Oficina de Información Agraria - Dirección Regional Agraria de Loreto

1/ Preliminar

2/ Valor Bruto de Producción a precios de 1994 (miles de nuevos soles)

CUADRO N° 05

LORETO: SIEMBRAS POR CAMPAÑA DE PRINCIPALES PRODUCTOS AGRÍCOLAS 2003-2004 / 2004-2005 1/

(Hectáreas)

	2003-2004				CAMPAÑA 2003-2004	2004-2005								VAR. %		
	Abr.	May.	Jun.	Jul.		Ago.	Set.	Oct.	Nov.	Dic.	Ene.	Feb.	Mar.	Abr.	Abr.	Ago.-Abr.
TOTAL	3 613	7 635	18 438	26 711	132 887	20 812	18 980	11 276	9 560	4 235	3 918	6 162	3 508	4 121	14,1	3,1
Arroz Cáscara	832	2 120	6 414	8 427	34 791	5 427	5 074	2 588	1 797	642	811	1 035	952	1 534	84,4	11,4
Frijol G.S.	152	672	2 113	1 616	5 208	301	122	0	18	0	0	0	0	161	5,9	-25,4
Frijol Caupi	32	368	1 906	2 187	6 314	899	589	117	14	32	0	0	0	29	-9,4	-9,3
Plátano	116	116	116	845	5 573	933	832	777	678	485	116	118	109	171	47,4	-6,2
Yuca	1 753	2 380	2 712	3 693	34 157	4 203	4 567	3 816	2 988	1 756	1 858	3 389	1 520	1 723	-1,7	1,8
Maíz choclo	166	205	526	239	6 788	1 580	1 115	848	635	300	252	330	194	74	-55,4	-8,4
Limón	2	9	8	7	116	32	17	0	1	0	7	15	0	0	-100,0	-21,7
Naranja	0	1	0	0	3	0	0	0	0	0	0	0	3	0	-	50,0
Papaya	4	11	5	25	136	13	22	0	26	0	5	0	0	15	275,0	-14,7
Mandarina	0	0	2	7	10	0	0	0	0	0	0	0	0	0	-	-100,0
Piña	6	0	6	13	153	0	22	42	23	34	10	14	0	0	-100,0	8,2
Cocotero	0	2	5	12	41	3	0	0	0	4	2	4	0	6	-	-13,6
Maní	14	21	86	54	548	152	81	44	31	33	20	29	19	15	7,1	9,6
Caña de Azucar	72	21	76	288	1 056	262	98	11	34	29	23	24	35	33	-54,2	-18,2
Maíz A. D.	212	1 442	4 076	8 069	32 397	6 325	5 718	2 632	2 901	619	539	907	328	150	-29,2	7,0
Palma Aceitera	0	0	0	0	0	0	0	0	0	0	0	0	162	43	-	-
Urena	0	0	0	0	0	0	0	0	0	0	0	0	0	0	-	-
Aguaje	0	1	0	0	1	0	0	0	0	0	0	0	0	4	-	-
Camucamu	0	0	0	0	0	0	0	0	0	0	0	0	0	0	-	-
Humarí	3	3	0	0	16	0	0	0	0	0	2	2	1	0	-100,0	-61,5
Pijuayo fruto	9	10	10	0	123	0	0	2	4	14	0	12	3	0	-100,0	-66,0
Pijuayo Palmito	0	0	0	0	2	0	0	0	0	0	0	3	0	0	-	50,0
Sandía	34	38	105	292	1 016	297	67	28	95	8	30	10	2	6	-82,4	-6,5
Otros	206	215	272	937	4 438	385	656	371	315	279	243	270	180	157	-23,8	-5,2

Fuente: Oficina de Información Agraria - Dirección Regional Agraria de Loreto

1/ Preliminar

CUADRO N° 06

LORETO: SIEMBRAS POR CAMPAÑA DE OTROS PRODUCTOS AGRÍCOLAS 2003-2004 / 2004-2005 1/

(Hectáreas)

	2003-2004				CAMPAÑA	2004-2005										VAR. %	
	Abr.	May.	Jun.	Jul.		2003-2004	Ago.	Set.	Oct.	Nov.	Dic.	Ene.	Feb.	Mar.	Abr.	Abr.	Ago.- Abr.
	TOTAL	206	215	272	937	4 438	385	656	371	315	279	243	270	180	157	-23,8	-5,2
Ají	4	2	4	7	59	6	7	8	7	4	4	7	6	4	0,0	15,2	
Anona	0	0	0	0	0	0	0	0	0	0	0	0	0	0	-	-	
Arazá	2	1	0	0	16	0	5	0	2	3	6	1	2	2	0,0	40,0	
Cacao	0	0	0	0	1	0	0	0	0	0	0	0	0	0	-	-100,0	
Café	0	0	0	0	2	0	0	0	0	0	0	1	0	0	-	-50,0	
Caimito	3	4	0	10	46	7	3	0	3	6	2	0	0	0	-100,0	-34,4	
Carambola	0	0	0	0	4	0	0	0	0	0	0	0	0	0	-	-100,0	
Caigua	5	7	1	10	78	12	3	8	8	8	8	9	4	9	80,0	15,0	
Cebolla	2	3	4	5	41	6	4	2	4	4	1	0	2	2	0,0	-13,8	
Cebolla China	4	5	3	12	75	10	8	10	6	5	7	5	2	3	-25,0	1,8	
Col o repollo	3	3	5	4	40	4	4	5	4	3	3	3	2	1	-66,7	3,6	
Cocona	2	1	4	10	73	14	7	10	2	3	2	5	2	17	750,0	6,9	
Cube	22	22	15	8	178	0	4	0	0	0	16	26	22	0	-100,0	-48,9	
Frijol de palo grano	0	0	0	6	6	0	0	0	0	0	0	1	0	0	-	-	
Guayaba	0	0	0	0	11	0	0	4	0	0	4	0	0	0	-	-27,3	
Guanábana	0	1	0	0	5	0	0	0	0	3	0	0	0	0	-	-25,0	
Huasaí	0	0	0	0	0	0	0	0	0	0	0	0	0	0	-	-	
Lechuga	3	3	4	3	40	3	5	6	4	4	4	3	1	1	-66,7	3,3	
Lima	0	0	0	0	0	0	0	0	0	0	0	0	0	0	-	-	
Limón Dulce	0	0	0	0	1	0	0	0	0	0	0	0	0	0	-	-100,0	
Lúcuma	0	0	0	0	0	0	0	0	0	0	0	0	0	0	-	-	
Mango	0	0	0	0	2	0	0	0	0	2	0	0	0	0	-	0,0	
Maracuyá	0	0	0	0	7	0	0	0	0	0	1	0	0	3	-	-42,9	
Marañon	0	0	0	0	17	2	0	3	2	1	0	0	0	0	-	-52,9	
Melón	3	8	37	97	279	67	41	18	7	3	0	0	0	0	-100,0	-0,7	
Palto	0	1	1	5	21	0	0	0	1	4	3	1	1	0	-	-28,6	
Pasto Braquiaria	19	17	51	339	820	0	119	85	51	38	33	21	16	3	-84,2	-11,4	
Pasto Elefante	0	2	10	33	171	0	80	15	9	14	14	15	2	2	-	19,8	
Pasto Imperial	4	6	4	37	111	12	14	6	22	3	4	0	0	0	-100,0	-4,7	
Pasto Toro Urco	73	64	72	194	1 343	74	257	108	138	115	84	108	72	56	-23,3	-0,1	
Pacae	16	15	10	60	185	7	16	12	12	23	18	12	8	8	-50,0	16,0	
Pepino	20	20	31	53	402	83	36	34	15	18	16	24	26	21	5,0	-8,4	
Poma Rosa	0	0	0	0	3	0	0	0	0	0	0	1	0	0	-	-66,7	
Soya	0	12	0	0	13	0	0	0	0	0	0	0	0	0	-	-100,0	
Taperiba	0	1	0	0	4	0	0	0	0	0	0	0	0	4	-	33,3	
Toronja	1	1	0	0	17	0	0	0	0	3	1	0	0	13	1200,0	6,3	
Tomate	16	12	11	37	287	65	38	32	13	8	10	19	12	3	-81,3	-11,9	
Tumbo	0	0	0	0	11	3	0	0	0	1	0	1	0	5	-	-9,1	
Zapallo	4	4	5	7	63	10	5	5	5	3	2	7	0	0	-100,0	-21,3	
Zapote	0	0	0	0	6	0	0	0	0	0	0	0	0	0	-	-100,0	

Fuente: Oficina de Información Agraria - Dirección Regional Agraria de Loreto

1/ Preliminar

CUADRO N° 07
LORETO: INDICADORES DEL SECTOR PESQUERO 2004 - 2005
(Toneladas métricas)

	2004										TOTAL 2 004	2005				Var.% 2005/2004	
	Abr.	May.	Jun.	Jul	Ago	Set.	Oct.	Nov.	Dic.	Ene.		Feb.	Mar.	Abr.	Abr.	Ene.-Abr.	
DESEMBARQUE (t.m.)	609	813	884	1 100	1 269	1 206	958	879	600	10 527	730	626	591	520	-14,6	-12,5	
Fresco	402	505	648	681	828	831	726	732	459	7 198	498	413	457	339	-15,7	-4,5	
Salpreso	72	92	72	98	142	101	77	31	31	926	70	45	43	68	-5,6	-19,9	
Seco-salado	135	216	164	321	299	274	155	116	110	2 403	162	168	91	113	-16,3	-28,6	
TOTAL 1/	609	813	884	1 100	1 269	1 206	958	879	600	10 527	730	626	591	520	-14,6	-12,4	
Acarahuazu	6	5	6	7	12	11	9	8	6	91	7	6	8	4	-33,3	-7,3	
Arahuana	2	2	2	2	3	4	3	1	3	34	3	3	6	2	0,0	0,4	
Boquichico	154	262	268	427	505	423	274	182	144	3 233	190	196	115	138	-10,4	-14,5	
Carachama	8	15	10	12	18	13	12	15	15	158	13	15	10	10	25,0	0,8	
Corvina	4	7	8	8	10	8	9	6	4	88	6	4	4	3	-25,0	-41,1	
Chambira	3	2	2	6	6	7	11	4	3	54	6	5	8	3	0,0	69,8	
Chio Chio	15	11	11	9	5	12	13	14	17	137	8	9	9	12	-20,0	-16,0	
Fasaco	8	12	12	12	16	18	13	8	8	150	16	11	6	8	0,0	-20,0	
Gamitana	4	6	5	5	4	5	4	3	5	54	3	4	5	3	-25,0	-13,7	
Huapeta	0	0	0	0	0	0	0	0	0	1	0	0	0	0	-	-97,0	
Insimiracu	1	1	1	1	1	1	1	0	0	7	2	0	0	1	0,0	214,0	
Lisa	7	6	7	17	19	29	15	8	7	133	8	6	7	5	-28,6	5,4	
Leguia	8	5	1	3	2	2	1	1	1	37	3	3	2	6	-25,0	-33,9	
Llambina	143	176	232	225	218	218	189	210	126	2 283	159	103	127	119	-16,8	-26,3	
Maparate	22	34	26	28	34	31	55	42	22	388	31	22	27	17	-22,7	-16,2	
Palometa	11	15	25	29	33	36	28	26	11	274	14	12	14	11	0,0	-28,4	
Paco	3	5	4	4	3	4	4	3	7	55	4	3	4	3	0,0	-34,7	
Paña	6	4	5	5	6	7	6	4	4	66	5	3	5	4	-33,3	-31,1	
Paiche	4	6	9	6	7	12	1	0	0	49	0	0	3	6	50,0	12,5	
Ractacara	100	115	113	141	133	183	144	191	122	1 539	129	118	115	78	-22,0	10,8	
Sabalo	1	4	4	3	5	5	6	9	5	55	7	0	0	4	300,0	-18,8	
Sardina	12	15	16	19	31	30	21	12	10	212	9	12	13	10	-16,7	-24,8	
Shuyo	7	9	6	7	3	4	2	1	3	56	4	2	3	6	-14,3	-27,0	
Tucunaré	2	4	6	6	5	5	6	5	3	65	5	3	3	2	0,0	-46,6	
Turushuqui	2	1	1	1	1	2	6	3	2	24	2	4	2	2	0,0	46,1	
Yahuarachi	2	4	3	6	5	9	8	5	2	53	4	2	2	2	0,0	-10,7	
Yaraqui	2	3	4	2	4	9	9	11	5	62	15	5	7	2	0,0	94,1	
Yulilla	22	22	25	32	38	26	22	20	11	285	20	20	27	18	-18,2	-4,5	
Zúngaro Achara	0	0	0	1	0	1	1	0	0	3	0	1	1	0	-	-	
Zúngaro Cunchimama	1	2	3	3	20	7	7	4	1	55	2	3	3	1	0,0	15,6	
Zúngaro Doncella	8	13	17	21	41	22	16	11	7	205	10	11	12	7	-12,5	-29,5	
Zúngaro Dorado	3	4	6	4	7	7	8	5	2	54	3	2	2	2	-33,3	-20,7	
Zúngaro Manitoa	3	2	1	1	3	1	1	16	7	40	10	1	2	2	-33,3	82,8	
Zúngaro Saltón	1	2	4	4	15	7	5	2	2	46	2	2	1	1	0,0	23,0	
Zúngaro Tigre	1	3	3	3	10	4	2	3	2	45	2	4	2	1	0,0	-41,1	
Zúngaro	0	0	0	0	0	0	0	0	0	0	0	0	0	1	-	-	
Otros	33	36	38	40	46	43	46	46	33	436	28	31	36	26	-21,2	12,2	
PECES ORNAMENTALES 2/	691	706	562	406	460	557	535	816	585	7 697	733	799	659	855	23,7	-0,8	
Mercado Interno	86	94	114	84	113	113	132	153	137	1 441	164	205	137	136	58,1	28,2	
Mercado Externo	590	606	442	315	343	437	397	657	443	6 150	564	585	516	702	19,0	-5,7	
Stock Reman. y/o Mort.	15	6	6	7	4	7	6	6	5	106	5	8	6	17	13,3	-38,3	

1/ Incluye fresco, salpreso y seco salado

2/ Miles de unidades

Fuente: Dirección Regional Sectorial de la Producción-Loreto.

CUADRO N° 08
LORETO: PRODUCCION DE MADERA ROLLIZA 2004 - 2005
(Metros cúbicos)

	2004									TOTAL 2 004	2005				Var.% 2005/2004	
	Abr.	May.	Jun.	Jul.	Ago.	Set.	Oct.	Nov.	Dic.		Ene.	Feb.	Mar.	Abr.	Abr.	Ene.- Abr.
TOTAL	11 528	5 976	43 330	2 283	13 920	12 501	10 584	9 930	21 089	153 423	9 471	17 100	22 555	26 321	128,3	123,1
Ana caspi	0	0	435	0	0	0	0	22	0	457	41	6	0	0	-	-
Andiroba	13	0	162	0	0	0	0	0	0	176	0	102	1	4	-67,0	726,7
Azúcar Huayo	0	0	0	0	0	105	0	0	0	105	57	38	230	64	-	-
Caoba	44	7	0	0	191	14	144	90	42	577	0	34	0	0	-100,0	-61,5
Capinuri	1 369	49	591	0	411	488	47	0	250	4 304	0	155	379	487	-64,4	-58,6
Capirona	0	0	318	0	1 086	404	99	0	63	2 309	0	47	117	0	-	-51,6
Catahua	0	0	0	0	0	0	236	38	259	532	0	160	181	46	-	-
Cedro	1 089	609	1 677	0	320	2 333	1 243	2 706	1 745	14 945	1 556	2 852	4 183	5 845	436,6	234,8
Chingonga	0	0	0	0	0	0	0	0	0	0	0	0	0	0	-	-
Copaiba	0	0	463	0	53	194	0	0	138	863	0	32	30	0	-	314,9
Cumala	6 087	3 863	26 552	1 664	8 938	7 138	5 306	4 466	9 488	85 989	6 877	9 974	13 394	15 853	160,5	148,2
Estoraque	189	0	340	0	131	0	382	0	99	1 385	0	0	276	97	-48,6	-13,8
Huayruro	0	0	38	0	0	0	0	33	0	141	0	13	0	0	-	-80,9
Lagarto caspi	3	0	312	0	80	58	0	4	0	458	2	41	40	94	2691,9	5182,2
Loro micuna	0	0	0	0	0	0	0	0	0	0	0	0	0	0	-	-
Lupuna	1 844	1 322	10 993	619	1 788	756	2 612	2 167	8 101	33 483	244	1 905	2 504	2 676	45,1	43,0
Mari mari	0	0	28	0	0	0	0	31	0	145	16	40	0	0	-	-34,8
Marupa	514	0	1 221	0	700	139	335	165	587	4 057	168	675	881	874	70,1	185,6
Moena	126	36	41	0	81	155	24	0	150	688	3	122	58	15	-88,3	-1,8
Pali sangre	0	0	0	0	0	0	50	0	0	50	0	0	44	10	-	-
Papelillo	0	0	0	0	0	0	0	0	0	0	0	43	11	0	-	-
Pashaco	0	0	0	0	0	0	0	0	0	44	53	0	0	0	-	20,6
Quinilla	0	0	0	0	0	482	0	0	0	614	37	153	0	2	-	46,1
Tornillo	219	23	72	0	140	177	22	12	88	1 386	225	625	193	244	11,4	51,2
Violeta	32	0	68	0	0	0	50	160	79	447	0	47	7	10	-67,8	-27,7
Otros	0	68	18	0	0	58	35	36	0	268	190	35	25	0	-	370,4

Fuente: Oficina Regional de Recursos Naturales de Loreto

Nota: La información desde el mes de agosto solo incluye Iquitos, Cabalococha y Pevas

CUADRO N° 09
LORETO: PRODUCCIÓN DE MADERA ASERRADA 2004 - 2005
(Metros cúbicos)

	2004									TOTAL 2 004	2005				Var % 2005/2004	
	Abr.	May.	Jun.	Jul.	Ago.	Set.	Oct.	Nov.	Dic.		Ene.	Feb.	Mar.	Abr.	Abr.	Ene.-Abr.
<u>TOTAL</u>	<u>8 640</u>	<u>5 063</u>	<u>14 591</u>	<u>6 902</u>	<u>17 568</u>	<u>5 604</u>	<u>17 812</u>	<u>3 199</u>	<u>17 860</u>	<u>110 824</u>	<u>10 807</u>	<u>11 569</u>	<u>17 058</u>	<u>4 639</u>	<u>-46,3</u>	<u>98,3</u>
Andiroba	29	0	33	16	2	23	0	3	16	123	70	3	4	0	-100,0	167,1
Caoba	4	171	40	38	27	213	741	20	74	1 379	31	45	236	82	1738,9	599,4
Capirona	572	41	198	0	0	0	54	0	35	1 064	345	209	275	0	-100,0	12,8
Catahua	0	0	0	0	0	0	17	9	10	36	214	211	10	32	-	-
Cedro	1 770	1 184	1 964	1 527	1 825	2 246	1 929	421	2 034	19 281	1 605	2 386	3 038	1 489	-15,8	38,5
Chingonga	0	0	0	0	0	0	0		0	0	0	0	0	0	-	-
Copaiba	0	0	0	58	178	0	0	0	0	288	231	14	0	0	-	369,3
Cumala	5 833	2 948	11 445	4 890	14 417	2 370	13 439	2 446	11 907	77 327	7 498	7 659	12 197	2 813	-51,8	124,0
Estoraque	154	82	85	38	265	0	224	48	54	968	148	96	67	0	-100,0	80,9
Huayruro	0	140	0	0	0	0	0	0	0	140	0	0	0	0	-	-
Lagarto caspi	0	26	92	0	148	33	26	37	0	481	3	12	13	0	-	-76,2
Mari mari	0	0	4	0	0	0	0	3	3	27	51	33	0	0	-	385,7
Marupa	77	163	420	301	492	286	965	75	158	3 080	248	605	954	60	-21,9	758,5
Moena	19	76	49	12	72	74	25	2	20	393	206	0	54	12	-36,4	345,2
Pashaco	0	0	0	0	0	0	2		0	2	0	0	0	0	-	-
Tornillo	158	29	31	17	138	186	18	78	94	1 097	83	190	5	121	-23,5	-21,4
Violeta	23	59	3	0	0	5	37	0	0	182	76	0	0	1	-94,3	-0,9
Otros	0	144	227	5	3	168	335	57	3 454	4 958	0	107	205	27	-	-40,0

Fuente: Oficina Regional de Recursos Naturales de Loreto

Nota: La información desde el mes de agosto solo incluye Iquitos, Cabalococha y Pevas

CUADRO N° 10

LORETO: PRODUCCIÓN DE PETRÓLEO CRUDO 2004 - 2005

(Miles de barriles)

	2004									TOTAL 2 004	2005				Var % 2005/2004	
	Abr.	May.	Jun.	Jul	Ago	Set.	Oct.	Nov.	Dic.		Ene.	Feb.	Mar.	Abr.	Abr.	Ene.- Abr.
<u>TOTAL</u>	<u>1 548</u>	<u>1 610</u>	<u>1 594</u>	<u>1 636</u>	<u>1 583</u>	<u>1 499</u>	<u>1 535</u>	<u>1 363</u>	<u>1 511</u>	<u>18 658</u>	<u>1 385</u>	<u>1 308</u>	<u>1 358</u>	<u>1 384</u>	<u>-10,6</u>	<u>-14,1</u>
Lote 1 AB	950	1 005	994	1 033	985	930	947	869	913	11 577	818	779	802	804	-15,3	-17,9
Lote 8	598	605	600	603	598	570	588	494	598	7 081	567	529	556	580	-3,1	-8,0

Fuente: Perú-Petro S.A.

CUADRO N° 11

LORETO: ÍNDICE DE VOLUMEN FÍSICO DE LA PRODUCCIÓN INDUSTRIAL DE IQUITOS 1/

1995 = 100

C I I U	2 004										Ene.-Dic. 2004	2 005				Var % 2005/2004	
	Abr.	May.	Jun.	Jul.	Ago.	Set.	Oct.	Nov.	Dic.	Ene.		Feb.	Mar.	Abr.	Abr.	Ene.- Abr.	
TOTAL	159,1	158,6	198,3	152,0	155,0	153,5	150,9	125,7	176,9	147,9	147,4	165,6	163,2	139,5	-12,3	22,4	
1511 -Embutidos de chancho	14,9	26,4	24,5	27,5	28,1	30,5	22,8	22,3	20,6	24,1	16,7	16,9	19,2	20,1	34,9	-16,1	
1513 -Conservas de palmito	49,2	61,7	47,5	47,1	27,1	18,3	40,4	34,5	23,8	37,1	19,2	22,5	35,6	65,0	32,1	-2,1	
1520 -Productos lácteos	143,7	145,3	118,1	174,6	160,3	156,0	155,5	151,0	141,8	144,1	226,9	233,4	214,9	220,7	53,6	70,1	
1531 -Pilado de arroz	74,7	37,7	20,9	18,7	83,1	210,3	347,3	573,7	61,2	177,9	143,4	256,5	181,8	125,2	67,6	-9,6	
1533 -Alimentos para animales	63,1	70,1	73,9	9,8	10,2	11,2	10,4	10,7	11,2	39,7	10,4	13,1	10,2	10,2	-83,8	-83,7	
1541 -Productos de panadería	64,5	83,3	73,9	75,7	70,0	76,4	83,9	83,8	107,7	76,9	55,8	75,5	61,9	83,6	29,6	3,4	
1554 -Bebidas gaseosas	107,7	87,4	82,9	78,9	109,9	107,3	114,1	108,6	126,0	100,4	121,4	98,3	114,3	103,2	-4,2	12,1	
2010 -Madera aserrada	631,8	649,3	945,2	763,6	767,9	627,9	731,6	476,3	702,6	610,4	495,5	694,6	627,9	493,0	-22,0	39,1	
2021 -Triplay y láminas	106,5	106,8	142,2	125,5	108,7	96,6	109,4	120,0	143,6	114,1	165,7	130,3	150,4	137,5	29,1	40,1	
2212 -Periódicos	339,6	374,1	352,1	377,3	374,1	364,7	374,1	364,7	374,1	366,6	374,1	339,6	364,7	364,7	7,4	0,0	
2221 -Impresión	25,2	30,9	17,1	42,0	31,1	61,7	64,5	41,3	44,8	41,7	58,1	44,3	57,4	27,2	7,9	11,8	
2320 -Refinación de petróleo	141,1	154,1	150,4	163,7	135,6	126,1	127,0	91,3	104,5	134,1	144,2	153,0	127,8	153,8	9,0	4,0	
2411 - Oxígeno industrial	66,9	76,0	67,8	85,2	88,7	84,0	89,1	82,4	85,6	80,6	89,6	79,2	89,2	80,3	20,0	9,9	
2693 -Ladrillos	44,9	38,5	31,4	52,4	58,5	59,8	58,8	44,5	41,2	45,7	52,8	36,8	37,6	49,8	10,9	8,3	
2899 -Acc. lanchas y mallas matalicas	21,5	139,1	44,1	124,7	41,4	269,3	85,0	728,3	97,2	143,5	137,7	73,3	56,6	61,7	187,0	70,4	
2911 -Motores para pozos	173,1	134,2	186,3	29,5	89,2	200,1	68,2	117,6	234,9	129,8	131,1	214,3	156,1	139,4	-19,5	28,8	
2912 -Bombas para pozos	110,3	101,9	79,1	43,2	51,6	116,4	38,0	38,6	124,0	70,1	98,4	79,7	130,5	75,6	-31,5	54,4	
3511 -Botes y reparación	0,0	0,0	22,9	4,1	4,1	0,0	6,3	12,5	16,6	11,1	6,3	0,0	4,1	10,3	+	+	

Fuente: Dirección Regional Sectorial de la Producción - Encuesta a Empresas Industriales
1 / Preliminar

CUADRO N° 12

LORETO: ARRIBOS Y PERNOCTACIONES A LOS ESTABLECIMIENTOS DE HOSPEDAJE DE IQUITOS

(Número)

	2004										TOTAL 2 004	2005				Var % 2005/2004	
	Abr.	May.	Jun.	Jul.	Ago.	Set.	Oct.	Nov.	Dic.	Ene.		Feb.	Mar.	Abr.	Abr.	Ene. - Abr.	
<u>ARRIBOS</u>	<u>8 788</u>	<u>8 694</u>	<u>9 959</u>	<u>11 973</u>	<u>10 021</u>	<u>9 490</u>	<u>9 948</u>	<u>10 224</u>	<u>11 020</u>	<u>115 218</u>	<u>9 183</u>	<u>9 174</u>	<u>10 597</u>	<u>9 729</u>	<u>10,7</u>	<u>14,1</u>	
Nacionales	6 701	6 613	7 078	8 022	7 429	7 248	7 515	7 783	8 830	85 895	7 023	7 361	7 518	7 905	18,0	17,5	
Extranjeros	2 087	2 081	2 881	3 951	2 592	2 242	2 433	2 441	2 190	29 323	2 160	1 813	3 079	1 824	-12,6	4,3	
<u>PERNOCTACIONES</u>	<u>14 279</u>	<u>14 156</u>	<u>16 900</u>	<u>20 044</u>	<u>16 642</u>	<u>15 911</u>	<u>16 349</u>	<u>16 591</u>	<u>18 365</u>	<u>191 190</u>	<u>14 718</u>	<u>16 857</u>	<u>19 152</u>	<u>16 535</u>	<u>15,8</u>	<u>19,6</u>	
Nacionales	10 460	10 431	11 132	12 869	11 339	11 502	11 850	12 115	14 035	135 816	10 515	13 226	12 484	13 074	25,0	21,6	
Extranjeros	3 819	3 725	5 768	7 175	5 303	4 409	4 499	4 476	4 330	55 374	4 203	3 631	6 668	3 461	-9,4	14,5	

Fuente: Dirección Regional de Comercio Exterior y Turismo-Loreto

CUADRO N° 13
LORETO: DOCUMENTOS PROTESTADOS 2004 -2005
(En nuevos soles y US dólares).

	Abr.	May.	Jun.	Jul.	2004					TOTAL 2 004	2005				Var.% 2005/2004	
					Ago.	Set.	Oct.	Nov.	Dic.		Ene.	Feb.	Mar.	Abr.	Abr.	Ene.- Abr.
<u>A. LETRAS</u>																
<u>Moneda Nacional</u>																
Monto	118 872	131 450	35 352	336 318	77 647	128 643	179 148	118 120	252 308	2 600 313	13 269 216	222 733	122 721	281 395	136,7	936,0
N°	66	61	11	108	32	59	44	67	60	830	53	54	38	70	6,1	-44,6
<u>Moneda Extranjera</u>																
Monto	128 374	74 822	33 573	197 698	85 986	220 533	73 223	84 196	200 138	1 569 907	88 492	72 028	37 700	74 128	-42,3	-54,6
N°	101	83	23	202	122	92	86	92	153	1 344	66	65	29	91	-9,9	-48,9
<u>B. PAGARÉS</u>																
<u>Moneda Nacional</u>																
Monto	151 025	261 535	0	98 475	75 629	53 761	114 324	122 976	85 372	1 247 363	34 874	12 862	545 736	301 715	99,8	105,7
N°	11	7	0	11	5	2	10	13	12	136	6	2	101	58	427,3	119,7
<u>Moneda Extranjera</u>																
Monto	6 996	291 840	0	92 773	30 498	0	13 098	0	13 555	571 621	40 616	1 852	8 601	18 663	166,8	-46,3
N°	7	28	0	23	4	0	3	0	6	109	2	1	16	68	871,4	93,3

Fuente: Camara de Comercio, Industria y Turismo de Loreto

Cuadro N° 14

LORETO: ADUANA IQUITOS EXPORTACIONES FOB POR GRUPO DE PRODUCTOS 2004 - 2005

(Miles de US dólares)

	2004									Total 2 004	2005				Var % 2005/2004	
	Abr.	May.	Jun.	Jul.	Ago.	Set.	Oct.	Nov.	Dic.		Ene.	Feb.	Mar.	Abr.	Abr.	Ene.- Abr.
TOTAL EXPORTACIONES	<u>657</u>	<u>3 285</u>	<u>158</u>	<u>4 586</u>	<u>6 413</u>	<u>1 181</u>	<u>550</u>	<u>4 663</u>	<u>1 011</u>	<u>29 284</u>	<u>4 207</u>	<u>3 175</u>	<u>911</u>	<u>5 061</u>	<u>670,3</u>	<u>79,6</u>
1. Productos tradicionales	<u>0</u>	<u>274</u>	<u>0</u>	<u>294</u>	<u>467</u>	<u>247</u>	<u>228</u>	<u>178</u>	<u>781</u>	<u>3 709</u>	<u>405</u>	<u>0</u>	<u>696</u>	<u>598</u>	<u>+</u>	<u>37,0</u>
Combustibles	0	274	0	294	467	247	228	178	781	3 709	405	0	696	598	+	37,0
2. Productos no tradicionales	<u>657</u>	<u>3 011</u>	<u>158</u>	<u>4 292</u>	<u>5 946</u>	<u>934</u>	<u>322</u>	<u>4 485</u>	<u>230</u>	<u>25 575</u>	<u>3 802</u>	<u>3 175</u>	<u>215</u>	<u>4 463</u>	<u>579,3</u>	<u>88,1</u>
Forestales	<u>419</u>	<u>2 774</u>	<u>0</u>	<u>3 835</u>	<u>5 310</u>	<u>767</u>	<u>0</u>	<u>4 052</u>	<u>0</u>	<u>20 079</u>	<u>3 624</u>	<u>2 984</u>	<u>0</u>	<u>3 453</u>	<u>724,1</u>	<u>201,1</u>
Madera aserrada	389	2 104	0	2 964	4 382	649	0	3 188	0	16 099	2 992	2 214	0	2 621	573,8	178,3
Madera laminada	30	84	0	141	130	0	0	49	0	452	121	0	0	197	556,7	562,5
Triplay y enchapados	0	336	0	392	724	0	0	757	0	2 415	315	753	0	390	+	607,8
Otros acabados	0	250	0	338	74	118	0	58	0	1 113	196	17	0	245	+	66,5
Pesqueros	<u>227</u>	<u>152</u>	<u>90</u>	<u>104</u>	<u>86</u>	<u>128</u>	<u>147</u>	<u>300</u>	<u>216</u>	<u>2 110</u>	<u>142</u>	<u>155</u>	<u>167</u>	<u>301</u>	<u>32,6</u>	<u>-13,8</u>
Peces ornamentales	227	152	90	104	86	128	147	300	216	2 110	142	155	167	301	32,6	-13,8
Otros	<u>3</u>	<u>0</u>	<u>6</u>	<u>12</u>	<u>0</u>	<u>3</u>	<u>0</u>	<u>85</u>	<u>5</u>	<u>119</u>	<u>9</u>	<u>12</u>	<u>33</u>	<u>6</u>	<u>100,0</u>	<u>650,0</u>
Resto	<u>8</u>	<u>85</u>	<u>62</u>	<u>341</u>	<u>550</u>	<u>36</u>	<u>175</u>	<u>48</u>	<u>9</u>	<u>3 267</u>	<u>27</u>	<u>24</u>	<u>15</u>	<u>703</u>	<u>8687,5</u>	<u>-60,8</u>

Fuente: BCRP - Oficina Principal

CUADRO N° 15

LORETO: ADUANA IQUITOS IMPORTACIONES FOB SEGÚN USO O DESTINO ECONÓMICO 2004 - 2005

(Miles de US dólares)

	2004									Total 2004	2005				Var.% 2005/2004	
	Abr.	May.	Jun.	Jul.	Ago.	Set.	Oct.	Nov.	Dic.		Ene.	Feb.	Mar.	Abr.	Abr.	Ene.-Abr.
<u>TOTAL IMPORTACIONES</u>	<u>3 389</u>	<u>3 570</u>	<u>3 410</u>	<u>4 579</u>	<u>15 453</u>	<u>2 820</u>	<u>3 393</u>	<u>3 505</u>	<u>4 196</u>	<u>51 040</u>	<u>8 403</u>	<u>3 444</u>	<u>3 120</u>	<u>11 669</u>	<u>244,3</u>	<u>163,4</u>
<u>BIENES DE CONSUMO</u>	<u>597</u>	<u>150</u>	<u>189</u>	<u>577</u>	<u>973</u>	<u>397</u>	<u>998</u>	<u>114</u>	<u>1 110</u>	<u>5 606</u>	<u>1 817</u>	<u>56</u>	<u>87</u>	<u>1 513</u>	<u>153,4</u>	<u>216,3</u>
Bienes no duraderos	558	83	140	552	928	368	961	86	1 034	5 131	1 548	20	13	1 454	160,6	210,0
Bienes duraderos	39	29	23	25	45	29	32	28	76	395	232	36	74	59	51,3	271,3
Diversos	0	38	26	0	0	0	5	0	0	80	37	0	0	0	-	236,4
<u>MATERIAS PRIMAS E INSUMOS</u>	<u>829</u>	<u>1 577</u>	<u>997</u>	<u>2 024</u>	<u>362</u>	<u>1 337</u>	<u>1 481</u>	<u>865</u>	<u>798</u>	<u>13 059</u>	<u>2 312</u>	<u>1 896</u>	<u>617</u>	<u>1 892</u>	<u>128,2</u>	<u>85,7</u>
Combustibles-lubricantes	4	14	1	5	0	2	0	6	1	68	13	19	1	26	550,0	51,3
Materias para agricultura	6	28	6	4	0	37	0	0	4	106	0	0	0	0	-100,0	-100,0
Materias para industria	819	1 535	990	2 015	362	1 298	1 481	859	793	12 885	2 299	1 877	616	1 866	127,8	87,4
<u>BIENES DE CAPITAL</u>	<u>1 963</u>	<u>1 843</u>	<u>2 224</u>	<u>1 978</u>	<u>14 118</u>	<u>1 086</u>	<u>914</u>	<u>2 526</u>	<u>2 288</u>	<u>32 375</u>	<u>4 274</u>	<u>1 492</u>	<u>2 416</u>	<u>8 264</u>	<u>321,0</u>	<u>204,7</u>
Materiales de construcción	650	61	402	607	884	152	141	677	50	4 173	786	66	1 030	2 353	262,0	253,2
Bienes para la agricultura	0	2	9	0	0	1	0	281	0	344	38	0	0	0	-	-25,5
Bienes para la industria	891	1 631	1 380	1 104	475	668	504	1 209	1 100	10 891	2 899	928	1 136	5 584	526,7	274,0
Equipos de transporte	422	149	433	267	12 759	265	269	359	1 138	16 967	551	498	250	327	-22,5	22,4

Fuente: BCRP - Oficina Principal

CUADRO N° 16

LORETO: RECAUDACIÓN TRIBUTARIA 2004 - 2005

(Miles de nuevos soles)

	2004									Total 2 004	2005				Var.% 2005/2004	
	Abr.	May.	Jun.	Jul.	Ago.	Set.	Oct.	Nov.	Dic.		Ene.	Feb.	Mar.	Abr.	Abr.	Ene.-Abr.
<u>TOTAL (I+II)</u>	<u>8 727</u>	<u>8 250</u>	<u>7 660</u>	<u>9 591</u>	<u>8 722</u>	<u>9 192</u>	<u>7 349</u>	<u>10 109</u>	<u>8 293</u>	<u>107 119</u>	<u>11 085</u>	<u>8 084</u>	<u>15 949</u>	<u>13 055</u>	<u>49,6</u>	<u>26,9</u>
<u>I. INGRESOS TRIBUTARIOS</u>	<u>8 613</u>	<u>8 158</u>	<u>7 559</u>	<u>9 353</u>	<u>8 583</u>	<u>9 100</u>	<u>7 276</u>	<u>9 376</u>	<u>7 801</u>	<u>104 736</u>	<u>10 853</u>	<u>7 978</u>	<u>15 766</u>	<u>12 942</u>	<u>50,3</u>	<u>26,7</u>
1. Impuestos a la renta	4 548	3 844	3 725	4 319	4 641	4 604	4 435	3 853	4 153	54 557	4 787	4 203	11 505	8 459	86,0	38,0
2. Impuestos a las importaciones	1 314	1 246	1 155	1 445	443	806	220	767	1 096	11 676	1 435	769	337	599	-54,4	-30,2
3. <u>Impuesto general a las ventas (IGV)</u>	<u>1 744</u>	<u>1 890</u>	<u>1 436</u>	<u>2 544</u>	<u>2 353</u>	<u>2 190</u>	<u>1 602</u>	<u>3 656</u>	<u>1 212</u>	<u>24 390</u>	<u>3 740</u>	<u>1 974</u>	<u>2 760</u>	<u>3 089</u>	<u>77,1</u>	<u>54,0</u>
-Interno	838	418	584	1 271	1 814	1 170	1 111	1 507	777	12 581	1 000	621	967	840	0,2	-12,8
-Externo	805	1 308	757	1 131	479	906	436	1 908	387	10 490	2 436	1 204	1 595	2 026	151,7	128,5
-Promoción Municipal	101	164	95	142	60	114	55	241	48	1 319	304	149	198	223	120,8	118,5
4. Impuesto selectivo al consumo (ISC)	325	313	241	197	315	326	285	311	299	3 565	351	291	335	250	-23,1	-4,0
5. Otros ingresos tributarios	682	865	1 002	848	831	1 174	734	789	1 041	10 548	540	741	829	545	-20,1	-18,7
<u>II. INGRESOS NO TRIBUTARIOS</u>	<u>114</u>	<u>92</u>	<u>101</u>	<u>238</u>	<u>139</u>	<u>92</u>	<u>73</u>	<u>733</u>	<u>492</u>	<u>2 383</u>	<u>232</u>	<u>106</u>	<u>183</u>	<u>113</u>	<u>-0,9</u>	<u>49,9</u>

Fuente: SUNAT-ADUANAS.

CUADRO N° 17
LORETO: DEPÓSITOS DEL SISTEMA FINANCIERO POR ENTIDAD 2004 - 2005.
(SalDOS en miles de nuevos soles)

	2004									2005				Var. %	
	Abr.	May.	Jun.	Jul.	Ago.	Set.	Oct.	Nov.	Dic.	Ene.	Feb.	Mar.	Abr.	Mes	Annual
TOTAL SISTEMA FINANCIERO LORETO	301 502	304 697	320 308	324 091	329 538	335 355	337 061	334 575	334 756	331 646	328 931	339 772	340 833	0,3	13,0
A. SISTEMA BANCARIO LORETO	258 768	258 732	273 476	276 746	280 669	284 336	288 387	282 520	286 317	283 304	279 456	288 456	290 094	0,6	12,1
A1. IQUITOS:	246 195	245 709	260 290	263 610	267 692	270 381	274 196	267 430	270 355	267 697	264 464	272 353	275 471	1,1	11,9
Continental	67 739	64 143	63 171	63 172	62 861	64 050	68 075	66 090	67 005	64 492	64 725	71 586	72 719	1,6	7,4
Crédito	63 851	62 429	74 892	68 712	76 540	55 294	57 597	57 082	54 355	55 968	55 388	55 019	57 154	3,9	-10,5
Interbank	83 046	85 305	89 038	90 414	93 735	95 466	96 930	100 548	102 794	101 312	97 872	100 143	103 600	3,5	24,8
Wiese Sudameris	30 014	32 411	31 843	39 456	32 933	53 394	50 093	41 830	44 531	44 109	44 869	44 199	40 467	-8,4	34,8
Trabajo	1 285	1 264	1 346	1 694	1 397	2 176	1 395	1 666	1 660	1 562	1 429	1 396	1 370	-1,9	6,6
Nación	260	158	0	161	227	0	106	213	10	255	182	10	162	1525,0	-37,9
A2. YURIMAGUAS:	12 573	13 023	13 186	13 135	12 977	13 955	14 191	15 090	15 962	15 607	14 991	16 104	14 623	-9,2	16,3
Continental	8 756	8 718	8 883	9 474	9 216	9 410	9 620	10 296	10 760	9 587	9 192	9 950	9 881	-0,7	12,8
Crédito	3 817	4 305	4 303	3 661	3 761	4 546	4 572	4 794	5 203	6 020	5 799	6 154	4 742	-22,9	24,2
B. SISTEMA NO BANCARIO LORETO	42 734	45 965	46 832	47 345	48 869	51 018	48 674	52 055	48 439	48 343	49 476	51 315	50 739	-1,1	18,7
B1. IQUITOS:	36 913	40 408	40 742	41 189	42 418	44 576	41 791	44 894	40 999	40 874	41 778	43 536	42 785	-1,7	15,9
C.M.A.C. Maynas*	36 913	40 408	40 742	41 189	42 418	44 576	41 791	44 894	40 999	40 874	41 778	43 536	42 785	-1,7	15,9
B2. YURIMAGUAS:	5 820	5 557	6 090	6 156	6 450	6 442	6 883	7 161	7 439	7 469	7 697	7 780	7 954	2,2	36,7
C.M.A.C. Maynas	849	675	934	948	1 029	991	1 051	1 037	1 174	1 176	1 224	1 431	1 592	11,3	87,6
C.M.A.C. Paita	782	863	953	968	1 075	1 130	1 500	1 660	1 595	1 712	1 692	1 578	1 526	-3,3	95,2
C.R.A.C. San Martín	4 190	4 020	4 203	4 239	4 346	4 321	4 301	4 422	4 549	4 404	4 637	4 516	4 515	-0,0	7,8
C.M.A.C Piura	-	-	-	-	-	-	-	32	42	122	176	144	321	25,9	-

Fuente: Instituciones del Sistema Financiero.

* No incluye oficinas de Huánuco, Pucallpa y Tingo María.

CUADRO N° 18

LORETO: DEPÓSITOS DEL SISTEMA FINANCIERO, POR MODALIDAD DE DEPÓSITOS 2004 - 2005.

(Saldos en miles de nuevos soles)

	2004									2005				Var. %	
	Abr.	May.	Jun.	Jul.	Ago.	Set.	Oct.	Nov.	Dic.	Ene.	Feb.	Mar.	Abr.	Mes	Anual
<u>TOTAL DEPÓSITOS</u>	<u>301 502</u>	<u>304 697</u>	<u>320 308</u>	<u>324 076</u>	<u>329 538</u>	<u>335 355</u>	<u>337 060</u>	<u>334 575</u>	<u>334 755</u>	<u>331 646</u>	<u>328 931</u>	<u>339 772</u>	<u>340 833</u>	<u>0,3</u>	<u>13,0</u>
<u>A. DEPÓSITOS A LA VISTA</u>	<u>123 427</u>	<u>121 175</u>	<u>131 149</u>	<u>133 181</u>	<u>139 275</u>	<u>144 623</u>	<u>153 045</u>	<u>152 098</u>	<u>148 228</u>	<u>153 175</u>	<u>152 472</u>	<u>152 745</u>	<u>162 177</u>	<u>6,2</u>	<u>31,4</u>
Empresas Bancarias	122 932	120 587	130 776	132 492	138 371	143 859	152 121	150 954	147 737	152 394	151 635	151 911	161 288	6,2	31,2
Empresas No Bancarias	235	431	373	528	677	764	818	931	480	527	655	824	727	-11,8	209,8
Banco de la Nación	260	158	0	161	227	0	106	213	10	255	182	10	162	1525,0	-37,9
<u>B. DEPÓSITOS DE AHORRO</u>	<u>69 969</u>	<u>76 774</u>	<u>84 780</u>	<u>79 451</u>	<u>88 841</u>	<u>79 440</u>	<u>83 943</u>	<u>82 811</u>	<u>87 570</u>	<u>83 300</u>	<u>79 607</u>	<u>89 259</u>	<u>77 648</u>	<u>-13,0</u>	<u>11,0</u>
Empresas Bancarias	55 895	60 858	68 635	63 887	71 951	60 335	66 560	62 372	70 043	65 379	62 104	71 215	62 016	-12,9	11,0
Empresas No Bancarias	14 074	15 916	16 145	15 564	16 891	19 105	17 383	20 439	17 528	17 921	17 503	18 044	15 632	-13,4	11,1
<u>C. DEPÓSITOS A PLAZO</u>	<u>108 106</u>	<u>106 748</u>	<u>104 379</u>	<u>111 444</u>	<u>101 421</u>	<u>111 292</u>	<u>100 073</u>	<u>99 666</u>	<u>98 956</u>	<u>95 170</u>	<u>96 853</u>	<u>97 767</u>	<u>101 008</u>	<u>3,3</u>	<u>-6,6</u>
Empresas Bancarias	79 681	77 130	74 065	80 205	70 120	80 142	69 601	68 981	68 527	65 275	65 535	65 320	66 628	2,0	-16,4
Empresas No Bancarias	28 425	29 619	30 314	31 239	31 301	31 150	30 472	30 685	30 430	29 896	31 318	32 447	34 380	6,0	20,9

Fuente: Instituciones del Sistema Financiero.

CUADRO N° 19
LORETO: DEPÓSITOS DEL SISTEMA FINANCIERO, POR TIPO Y DENOMINACIÓN 2004 - 2005.
(Saldos en miles de nuevos soles)

	2004									2005				Var. %	
	Abr.	May.	Jun.	Jul.	Ago.	Set.	Oct.	Nov.	Dic.	Ene.	Feb.	Mar.	Abr.	Mes	Anual
TOTAL DEPÓSITOS	<u>301 502</u>	<u>304 697</u>	<u>320 308</u>	<u>324 091</u>	<u>329 538</u>	<u>335 355</u>	<u>337 060</u>	<u>334 575</u>	<u>334 755</u>	<u>331 646</u>	<u>328 931</u>	<u>339 772</u>	<u>340 833</u>	<u>0,3</u>	<u>13,0</u>
A. MONEDA NACIONAL	<u>152 900</u>	<u>153 497</u>	<u>166 209</u>	<u>165 560</u>	<u>173 704</u>	<u>179 054</u>	<u>178 024</u>	<u>177 653</u>	<u>180 061</u>	<u>175 014</u>	<u>175 291</u>	<u>191 090</u>	<u>185 174</u>	<u>-3,1</u>	<u>21,1</u>
Depósitos Vista	82 507	77 567	83 403	80 645	88 871	91 705	99 157	98 241	95 205	96 452	96 292	101 269	106 836	5,5	29,5
Depósitos de Ahorro	34 052	41 251	49 540	44 346	53 365	45 484	46 808	46 701	51 500	48 646	46 309	55 709	42 192	-24,3	23,9
Depósitos a Plazo	36 340	34 679	33 267	40 569	31 467	41 865	32 059	32 711	33 356	29 916	32 690	34 112	36 146	6,0	-0,5
B. MONEDA EXTRANJERA	<u>148 602</u>	<u>151 200</u>	<u>154 099</u>	<u>158 531</u>	<u>155 834</u>	<u>156 301</u>	<u>159 036</u>	<u>156 922</u>	<u>154 693</u>	<u>156 632</u>	<u>153 640</u>	<u>148 682</u>	<u>155 659</u>	<u>4,7</u>	<u>4,7</u>
Depósitos Vista	40 920	43 609	47 746	52 536	50 404	52 917	53 887	53 857	53 022	56 723	56 180	51 476	55 341	7,5	35,2
Depósitos de Ahorro	35 916	35 523	35 240	35 104	35 476	33 956	37 135	36 110	36 070	34 654	33 298	33 550	35 455	5,7	-1,3
Depósitos a Plazo	71 766	72 069	71 112	70 890	69 954	69 427	68 014	66 955	65 601	65 254	64 162	63 656	64 863	1,9	-9,6

Fuente: Instituciones del Sistema Financiero.

CUADRO N° 20

LORETO: COLOCACIONES DEL SISTEMA FINANCIERO 2004 - 2005.

(Saldos en miles de nuevos soles)

	2004									2005				Var. %	
	Abr.	May.	Jun.	Jul.	Ago.	Set.	Oct.	Nov.	Dic.	Ene.	Feb.	Mar.	Abr.	Mes	Anual
TOTAL SISTEMA FINANCIERO LORETO	215 577	214 734	219 093	223 154	222 007	228 825	235 873	236 579	250 450	249 322	252 009	254 318	259 347	2,0	20,3
A. SISTEMA BANCARIO LORETO	170 995	170 277	173 563	178 039	175 939	181 584	187 684	186 871	198 237	195 139	196 971	197 615	201 266	1,8	17,7
A1. IQUITOS:	162 746	161 902	165 053	169 874	168 095	173 572	179 858	178 567	189 691	186 345	187 649	188 050	191 491	1,8	17,7
Continental	63 151	64 223	64 398	65 681	65 138	67 505	71 762	74 507	74 980	71 932	72 077	73 524	79 714	8,4	26,2
Crédito	30 804	30 466	31 691	33 989	31 815	33 942	34 613	31 263	33 353	32 549	34 034	32 793	29 463	-10,2	-4,4
Interbank	27 384	26 386	27 039	27 789	28 704	28 750	28 975	29 806	37 084	37 371	36 867	37 289	38 016	1,9	38,8
Wiese Sudameris	17 517	18 094	17 899	18 143	18 172	18 956	20 086	21 405	22 680	23 379	23 382	23 487	23 453	-0,1	33,9
Trabajo	22 631	22 571	22 669	22 929	23 042	23 377	23 513	20 810	20 942	20 612	20 875	20 642	20 609	-0,2	-8,9
Nación	1 258	163	1 357	1 343	1 223	1 041	909	775	652	503	414	315	236	-24,9	-81,2
A2. YURIMAGUAS:	8 249	8 375	8 510	8 165	7 844	8 012	7 826	8 304	8 546	8 793	9 322	9 565	9 774	2,2	18,5
Continental	6 451	6 610	6 690	6 573	6 329	6 418	6 299	6 794	7 276	7 143	7 718	8 097	8 260	2,0	28,0
Crédito	1 798	1 765	1 820	1 592	1 515	1 594	1 528	1 510	1 270	1 651	1 604	1 468	1 514	3,2	-15,8
B. SISTEMA NO BANCARIO LORETO	44 582	44 457	45 530	45 114	46 068	47 241	48 189	49 708	52 213	54 183	55 038	56 704	58 081	2,4	30,3
B1. IQUITOS:	29 248	28 618	28 979	28 502	28 256	28 714	28 813	29 125	29 551	29 814	30 143	30 427	30 736	1,0	5,1
C.M.A.C. Maynas*	29 248	28 618	28 979	28 502	28 256	28 714	28 813	29 125	29 551	29 814	30 143	30 427	30 736	1,0	5,1
B2. YURIMAGUAS:	15 333	15 839	16 551	16 612	17 812	18 527	19 376	20 583	22 662	24 369	24 895	26 277	27 345	4,1	78,3
C.R.A.C. San Martín	8 836	8 943	8 985	8 865	9 074	9 225	9 322	9 652	10 167	10 487	10 385	10 254	10 525	2,6	19,1
C.M.A.C. Paita	5 223	5 474	5 953	5 953	6 638	7 081	7 222	7 477	7 970	8 481	8 768	9 188	9 504	3,4	82,0
C.M.A.C. Maynas	1 274	1 422	1 612	1 794	2 100	2 221	2 636	3 003	3 491	4 232	4 397	4 928	5 244	6,4	311,7
C.M.A.C Piura	-	-	-	-	-	n.d	196	451	1 034	1 169	1 346	1 907	2 072	8,7	-
TOTAL SISTEMA FINANCIERO LORETO	215 577	214 734	219 093	223 154	222 007	228 825	235 873	236 579	250 450	249 322	252 009	254 318	259 347	2,0	20,3
Moneda Nacional	129 141	118 188	119 402	126 860	129 318	131 195	136 272	138 647	144 291	147 322	149 385	152 162	156 354	2,8	21,1
Moneda Extranjera	86 435	96 546	99 691	96 293	92 689	97 631	99 601	97 933	106 159	102 000	102 625	102 156	102 993	0,8	19,2

Fuente: Instituciones del Sistema Financiero.

* No incluye oficinas de Huánuco, Pucallpa y Tingo María.

CUADRO N° 21

LORETO: RATIO DE CARTERA PESADA DEL SISTEMA FINANCIERO DE LORETO 2004 - 2005.

	2004									2005			
	Abr.	May.	Jun.	Jul.	Ago.	Set.	Oct.	Nov.	Dic.	Ene.	Feb.	Mar.	Abr.
TOTAL SISTEMA FINANCIERO LORETO	<u>4,4</u>	<u>3,8</u>	<u>3,8</u>	<u>3,5</u>	<u>3,6</u>	<u>3,4</u>	<u>3,6</u>	<u>5,1</u>	<u>4,9</u>	<u>5,4</u>	<u>5,2</u>	<u>5,3</u>	<u>5,6</u>
A. SISTEMA BANCARIO LORETO	<u>3,5</u>	<u>3,2</u>	<u>3,2</u>	<u>2,7</u>	<u>2,7</u>	<u>2,6</u>	<u>2,5</u>	<u>4,5</u>	<u>4,3</u>	<u>4,8</u>	<u>4,7</u>	<u>4,8</u>	<u>4,9</u>
A1. IQUITOS:	3,1	2,9	2,9	2,4	2,4	2,3	2,2	4,3	4,2	4,7	4,6	4,7	4,9
Continental	3,7	3,6	3,4	2,7	2,7	2,8	2,7	2,5	2,4	3	2,9	2,7	2,6
Crédito*	1,8	1,7	1,5	0,5	0,7	0,4	0,5	0,6	0,6	0,8	0,5	0,4	1
Interbank	3,8	1,8	3,8	3,7	3,7	3,6	3,2	2,8	2,2	2,5	2,6	2,8	3
Wiese Sudameris	6,7	7,0	4,9	5,2	4,2	3,9	3,7	3,5	3,9	4,2	4,2	4,1	4,4
Trabajo	0,9	0,9	0,9	0,9	0,9	0,9	0,9	0,9	0,9	21,4	21,4	22,2	23,2
A2. YURIMAGUAS:	8,3	7,8	7,6	7,9	8,3	8,6	8,5	8,0	7,6	7,3	6,9	6,5	5,9
Continental	0,1	0,0	0,0	0,0	0,0	0,8	0,8	0,8	0,7	0,7	0,7	0,5	0
Crédito	37,8	37,1	35,5	40,3	42,8	39,8	40,3	42,8	39,8	35,8	36,5	39,4	37,8
B. SISTEMA NO BANCARIO LORETO	<u>7,6</u>	<u>6,0</u>	<u>6,3</u>	<u>6,8</u>	<u>7,3</u>	<u>6,5</u>	<u>7,9</u>	<u>7,6</u>	<u>7,0</u>	<u>7,7</u>	<u>7,1</u>	<u>7,2</u>	<u>7,9</u>
B1. IQUITOS:	11,0	8,7	8,9	9,9	10,3	9,6	11,6	11,1	10,4	11,5	10,2	10,5	12,6
C.M.A.C. Maynas	11,0	8,7	8,9	9,9	10,3	9,6	11,6	11,1	10,4	11,5	10,2	10,5	12,6
Financiera Solución	-	-	-	-	-	-	-	-	-	-	-	-	-
B2. YURIMAGUAS:	1,3	1,2	1,6	1,7	2,4	1,8	2,4	2,6	2,3	2,9	3,1	3,1	2,7
C.M.A.C. Maynas	0,1	0,1	0,1	0,4	0,7	0,6	0,8	1,3	0,8	0	1,1	1,1	1,6
C.M.A.C. Paita	3,9	3,4	4,5	4,5	6,3	4,4	6,1	6,5	5,8	7,5	5,5	6	5,5
C.R.A.C. San Martín	n.d	n.d	n.d	n.d	n.d	n.d	n.d	n.d	n.d	0,8	1,8	1,3	1,2
C.M.A.C Piura	n.d	n.d	n.d	n.d	n.d	n.d	n.d	n.d	n.d	n.d	n.d	n.d	n.d

Fuente: Instituciones del Sistema Financiero.

* Preliminar

CUADRO N° 22

LORETO: EJECUCIÓN DE INGRESOS DEL GOBIERNO REGIONAL 2004 - 2005 1/

(En miles de nuevos soles)

	2004										TOTAL 2004	2005				Var.% 2005/2004	
	Abr.	May.	Jun.	Jul.	Ago.	Set.	Oct.	Nov.	Dic.	Ene.		Feb.	Mar.	Abr.	Abr.	Ene.-Abr.	
TOTAL DE INGRESOS DEL GOBIERNO REGIONAL	45 599	39 225	39 169	50 004	39 451	40 281	42 958	40 828	51 728	515 433	38 920	52 881	44 790	31 477	-31,0	-2,2	
RECURSOS ORDINARIOS	33 951	26 138	27 563	40 264	28 546	28 435	28 553	28 757	35 236	355 666	28 696	35 639	27 058	23 970	-29,4	2,8	
Asignación Presupuestaria MEF	33 951	26 138	27 563	40 264	28 546	28 435	28 553	28 757	35 236	355 666	28 696	35 639	27 058	23 970	-29,4	2,8	
INGRESOS CORRIENTES	8 922	9 291	11 174	8 529	10 030	10 791	13 480	10 519	10 908	122 028	8 871	1 312	15 883	6 496	-27,2	-12,7	
Tasas	94	78	104	101	95	97	111	91	101	1 220	131	108	104	79	-16,0	-4,5	
Venta de Bienes	603	734	1 263	346	341	664	622	344	473	6 723	645	229	302	1 176	95,0	21,5	
Prestación de Servicios	356	273	454	398	446	390	390	381	472	4 579	466	393	380	216	-39,3	5,8	
Rentas de la Propiedad	7 712	8 109	9 335	7 638	8 277	9 397	11 621	9 634	6 419	100 632	7 289	411	15 032	1 006	-87,0	-21,4	
Multas, sanciones y Otros	4	26	11	34	7	206	173	25	35	531	17	6	39	80	1 900,0	914,3	
Otros Ingresos Corrientes	153	71	7	12	864	37	563	44	3 408	8 343	323	165	26	3 939	2474,5	33,4	
INGRESOS DE CAPITAL	78	74	74	72	73	69	1	135	73	893	75	70	71	1	-98,7	-32,6	
Amortización de Préstamos	78	74	74	72	73	69	1	135	73	893	75	70	71	1	-98,7	-32,6	
TRANSFERENCIAS	2 648	3 722	358	1 139	802	986	928	1 417	5 521	19 672	1 278	540	2 324	988	-62,7	6,9	
Transferencias	2 648	3 722	358	1 139	802	986	928	1 417	5 521	19 672	1 278	540	2 324	988	-62,7	6,9	
FINANCIAMIENTO	0	0	0	0	0	0	- 4	0	- 10	17 174	0	15 320	- 546	22	-	-13,9	
Saldo de Balance	0	0	0	0	0	0	- 4	0	- 10	17 174	0	15 320	- 546	22	-	-13,9	
INGRESOS POR FUENTE DE FINANCIAMIENTO	45 599	39 225	39 169	50 004	39 451	40 281	42 958	40 828	51 728	515 433	38 920	52 881	44 790	31 477	-31,0	-2,2	
Recursos Ordinarios (Asig. Presupuestaria MEF)	33 951	26 138	27 563	40 264	28 546	28 435	28 553	28 757	35 236	355 666	28 696	35 639	27 058	23 970	-29,4	2,8	
Canon y sobrecanon	7 839	8 130	9 332	7 637	9 132	9 424	12 177	9 638	9 598	123 983	7 589	13 654	15 047	4 934	-37,1	-15,7	
Recursos Directamente Recaudados	1 161	1 235	1 916	964	971	1 436	1 300	1 016	1 383	15 833	1 358	1 808	934	1 588	36,8	1,4	
Donaciones y Transferencias	2 344	3 418	54	1 139	802	476	428	1 109	5 006	16 305	773	1 275	1 246	481	-79,5	-2,5	
Fondo de Compensación Regional	304	304	304	0	0	510	500	308	505	3 646	504	505	505	504	65,9	66,1	

Fuente: Gobierno Regional de Loreto.

1 / Preliminar

CUADRO N° 23

LORETO: EJECUCIÓN DE GASTOS DEL GOBIERNO REGIONAL 2004 - 2005 1/

(En miles de nuevos soles)

	2004									TOTAL 2004	2005				Var.% 2005/2004	
	Abr.	May.	Jun.	Jul.	Ago.	Set.	Oct.	Nov.	Dic.		Ene.	Feb.	Mar.	Abr.	Abr.	Ene.-Abr.
TOTAL DE GASTOS DEL GOBIERNO REGIONAL	46 459	39 570	35 999	51 904	45 039	38 901	41 465	42 521	46 490	496 279	36 700	48 340	41 152	41 650	-10,4	8,7
GASTOS CORRIENTES	40 059	33 506	31 160	39 488	32 721	32 065	32 533	33 675	40 325	404 408	31 459	41 785	31 417	28 296	-29,4	3,1
Personal y Obligaciones	27 990	22 882	23 110	29 517	23 876	23 838	24 130	24 243	29 129	294 380	24 346	29 511	22 599	19 533	-30,2	2,5
Obligaciones Previsionales	5 241	3 772	3 806	4 810	3 819	3 811	3 783	3 707	4 784	49 240	3 846	5 404	3 953	3 860	-26,3	0,7
Bienes y Servicios	6 660	6 742	4 050	5 017	4 887	4 312	4 501	5 593	6 195	59 107	3 172	6 784	4 749	4 779	-28,2	9,4
Otros Gastos Corrientes	168	110	194	144	139	104	119	132	217	1 681	95	86	116	124	-26,2	-19,3
GASTOS DE CAPITAL	6 400	6 064	4 839	12 416	12 318	6 836	8 932	8 846	6 165	91 871	5 241	6 555	9 735	13 354	108,7	37,0
Inversiones	5 015	3 328	4 728	7 296	8 698	6 751	8 862	8 755	6 106	77 871	5 128	6 453	9 236	12 383	146,9	42,2
Inversiones Financieras	1 227	2 664	0	5 000	3 512	0	0	0	0	12 915	0	0	0	829	-32,4	-52,3
Otros Gastos de Capital	158	72	111	120	108	85	70	91	59	1 085	113	102	499	142	-10,1	132,0
GASTOS POR FUENTE DE FINANCIAMIENTO	46 459	39 570	35 999	51 904	45 039	38 901	41 465	42 521	46 490	496 279	36 700	48 340	41 152	41 650	-10,4	8,7
Recursos Ordinarios	33 951	26 138	27 563	40 264	28 546	28 435	28 553	28 757	35 236	355 666	28 696	35 639	27 058	23 970	-29,4	2,8
Canon y sobrecanon	8 883	8 540	6 932	9 645	14 147	8 504	10 579	9 585	8 411	110 050	6 690	7 528	11 465	14 491	63,1	19,2
Recursos Directamente Recaudados	1 328	800	1 183	895	1 154	924	1 168	1 497	1 504	13 216	850	1 198	1 205	1 236	-6,9	9,7
Donaciones y Transferencias	1 797	3 819	54	1 100	940	786	665	1 993	1 084	13 703	0	3 511	1 021	1 353	-24,7	80,4
Fondo de Compensación regional	500	273	267	0	252	252	500	689	255	3 644	464	464	403	600	20,0	67,0

Fuente: Gobierno Regional de Loreto.

1 / Preliminar

CUADRO N° 24

LORETO: PROGRAMA DE INVERSIONES DEL GOBIERNO REGIONAL 2004 - 2005 1/

(En miles de nuevos soles)

	2004										TOTAL 2004	2005				Var.% 2005/2004	
	Abr.	May.	Jun.	Jul.	Ago.	Set.	Oct.	Nov.	Dic.	Ene.		Feb.	Mar.	Abr.	Abr.	Ene.-Abr.	
<u>TOTAL DE INVERSIONES POR SECTORES</u>	<u>6 242</u>	<u>5 992</u>	<u>4 728</u>	<u>12 296</u>	<u>12 210</u>	<u>6 751</u>	<u>8 862</u>	<u>8 755</u>	<u>6 106</u>	<u>90 784</u>	<u>5 128</u>	<u>6 453</u>	<u>9 236</u>	<u>13 212</u>	<u>111,7</u>	<u>35,7</u>	
ADMINISTRACIÓN Y PLANEAMIENTO	138	409	564	231	159	212	123	186	276	2 866	99	131	223	184	33,3	-9,8	
AGRARIA	1 536	2 855	423	5 310	4 560	371	384	335	328	17 157	129	273	211	1 157	-24,7	-31,7	
ASISTENCIA Y PREVISIÓN SOCIAL	737	116	120	264	754	350	193	94	156	3 113	25	79	148	58	-92,1	-70,9	
EDUCACIÓN Y CULTURA	608	752	1 609	286	990	1 123	1 230	1 455	1 817	10 885	318	2 481	3 061	5 533	810,0	602,0	
ENERGÍA Y RECURSOS MINERALES	428	213	577	256	787	776	98	168	687	5 090	37	186	1 068	8	-98,1	-15,0	
INDUSTRIA, COMERCIO Y SERVICIOS	28	12	21	35	54	45	36	39	60	351	13	697	282	28	0,0	1 969,0	
PESCA	46	0	0	0	68	0	65	4	74	257	0	0	0	0	-100,0	-100,0	
SALUD Y SANEAMIENTO	186	135	212	18	52	191	106	291	355	2 096	24	90	230	87	-53,2	-41,4	
TRANSPORTE	1 705	1 116	960	5 375	4 255	3 431	6 527	5 194	1 535	42 455	3 522	1 710	3 295	5 960	249,6	3,0	
VIVIENDA Y DESARROLLO URBANO	830	384	242	521	531	252	100	989	818	6 513	961	806	718	197	-76,3	0,2	

Fuente: Gobierno Regional de Loreto.

1 / Preliminar.