

PRESENTACIÓN

En Iquitos, la **inflación** de marzo fue 0,58 por ciento, con lo que acumuló 0,02 por ciento el primer trimestre y 1,34 por ciento en el último año. La variación mensual se explicó por el mayor precio en combustibles para el hogar, pescados y mariscos, leguminosas y derivados; así como en hortalizas y legumbres frescas. Ello fue contrarrestado por lo observado en tubérculos y raíces, servicio telefónico, productos medicinales y farmacéuticos y en pan y cereales.

En marzo, el **tipo de cambio** detuvo su caída y se mantuvo en S/. 3,260 la cotización del dólar venta, por lo que la apreciación anual disminuyó a 5,9 por ciento. Por otro lado, el tipo de cambio real bilateral se depreció en 0,1 por ciento, mientras el multilateral se apreció 0,4 por ciento respecto a febrero.

El **producto bruto interno (PBI)** de Loreto, calculado sobre el desempeño de 6 sectores productivos, registró un crecimiento de 8,0 por ciento respecto a marzo 2004, conducido por el dinamismo de los sectores industrial (69 por ciento), agropecuario (1,8 por ciento), turismo (3 por ciento) y servicios de electricidad (8,7 por ciento); atenuado por el receso en hidrocarburos (-15 por ciento) y pesca (-3 por ciento). En el primer trimestre, el PBI creció 2,7 por ciento por el buen desempeño de los sectores industria, turismo, electricidad y agropecuario.

El **valor bruto de la producción** agropecuaria se incrementó 1,8 por ciento, debido al positivo comportamiento del subsector pecuario (26 por ciento) en sus rubros de carne, leche y huevos. Mientras que la parte agrícola se contrajo 0,6 por ciento, ante la menor producción de sus principales cultivos: arroz cáscara (-5 por ciento), plátano (-1,9 por ciento) y caña de azúcar (-1,5 por ciento). El sector **pescas** disminuyó 3,1 por ciento debido al menor desembarque de pescado en estado salpreso y seco-salado. La producción de **petróleo** crudo continuó en declive, ésta vez se contrajo 15 por ciento, por la menor productividad de los 2 lotes en explotación. El crecimiento del sector **industrial** se explicó por el ciclo expansivo de la transformación de madera, ligado al crecimiento de la demanda externa; también a la reactivación de las industrias de bebidas gaseosas, así como de la reparación de equipo para pozos petroleros, ante la mayor demanda de su principal cliente por perforación de nuevos pozos. El sector industrial creció 38 por ciento en el primer trimestre. Por su parte, el sector **turismo** registró indicadores positivos al crecer tanto los arribos (24 por ciento) cuanto las pernотaciones (32 por ciento).

La **encuesta de ventas** aplicada a 64 empresas de la ciudad de Iquitos, en los sectores industria, comercio y servicios, permite destacar el importante porcentaje que logró incrementar sus ventas (67 por ciento), mientras otro 31 por ciento, las contrajo. En términos relativos, destacaron las mayores ventas del sector Servicios.

La **balanza comercial** de la aduana local registró un déficit de US\$ 2,2 millones, que contrastó con el superávit de US\$ 2,5 millones de marzo 2004, con lo que acumuló en el primer trimestre un saldo negativo de US\$ 6,7 millones frente al superávit de US\$ 55 mil en similar período del año anterior. Las **exportaciones** (US\$ 911 mil) se retrajeron 75 por ciento, lo que se explicó por la ausencia coyuntural de ventas de productos forestales. En el trimestre, las exportaciones se incrementaron 22 por ciento. Por su parte, las **importaciones** (US\$ 3,1 millones) crecieron considerablemente (184 por ciento), resultado de la recuperación de la actividad de exploración petrolera en la selva norte. Las exportaciones acumuladas en el trimestre crecieron 123 por ciento.

La **recaudación de tributos** sumó S/. 15,9 millones, considerablemente mayor en S/. 5,2 millones (49 por ciento) respecto a marzo 2004. Este crecimiento se explicó por un factor estacional referido al buen resultado de la campaña de regularización del impuesto a la renta del anterior ejercicio fiscal, lo que permitió acumular a marzo 2005 un incremento de 20 por ciento respecto al primer trimestre del año anterior.

El saldo de **colocaciones** (S/. 254,3 millones) registró un incremento anual de 21 por ciento, equivalente a una expansión real de 19 por ciento, generada tanto en el sistema bancario (17 por ciento) como no bancario (24 por ciento) de Iquitos y Yurimaguas. La cartera pesada totalizó S/. 13,3 millones en Loreto (5,3 por ciento del importe bruto de colocaciones) y estuvo conformada por S/. 8,1 millones de créditos vencidos y S/. 5,2 millones en cobranza judicial. Por su parte, los **depósitos** ascendieron a S/. 339,8 millones, monto superior en 7,6 por ciento respecto a marzo 2004 en términos reales, resultado de mayores depósitos a la vista en soles y en dólares; y principalmente, mayores depósitos de ahorro en moneda nacional.

La **tasa de interés** preferencial corporativa a 90 días se incrementó a 4,0 por ciento en soles, al igual que la de moneda extranjera a 3,3 por ciento. En cuanto a la tasa promedio de sobregiros disminuyó de 48,8 a 40,4 por ciento en moneda nacional, mientras se incrementó en dólares de 19,2 a 21,2 por ciento. La TAMN permaneció en 26,2 por ciento, lo mismo la TAMEX en 9,6 por ciento. Por su parte, la TIPMN permaneció en 2,5 por ciento por sexto mes consecutivo, mientras se incrementó levemente la TIPMEX de 1,3 a 1,4 por ciento.

La ejecución mensual del presupuesto del **Gobierno Regional** de Loreto registró ingresos y gastos por S/. 44,6 y S/. 41,0 millones, respectivamente. Los ingresos disminuyeron 17 por ciento frente a marzo 2004, como también los gastos en 7,6 por ciento. El programa de inversiones contempló una ejecución financiera de S/. 9,2 millones y destacó la asignación de recursos a los sectores de Educación y Transporte. La ejecución acumulada en cambio aumentó 6,3 por ciento en los ingresos y 15,1 por ciento en los gastos.

I. INFLACIÓN Y TIPO DE CAMBIO

1. Inflación

En marzo, la inflación de Iquitos fue 0,57 por ciento, con lo que acumuló una variación trimestral de 0,02 por ciento y anual del 1,33 por ciento. La variación mensual se explicó por el incremento de precio en combustibles para el hogar (7,3 por ciento), pescados y mariscos (3,3 por ciento), leguminosas y derivados (3 por ciento); así como en hortalizas y legumbres frescas (2,3 por ciento); contrarrestado por la disminución en tubérculos y raíces (-3,4 por ciento), servicio telefónico (-2,6 por ciento), productos medicinales y farmacéuticos (-1,3 por ciento) y en pan y cereales (-1,0 por ciento).

La inflación acumulada se atribuyó a la mayor incidencia de los subgrupos pescados y mariscos (8,1 por ciento), combustibles para el hogar (7,3 por ciento), leguminosas y derivados (5,3 por ciento), así como hortalizas y legumbres frescas (4,0 por ciento). La contraparte negativa se dio en energía eléctrica para el hogar (-7,2 por ciento), servicios de reparación (-6,3 por ciento), tubérculos y raíces (-4,4 por ciento) y pan y cereales (-3,8 por ciento), entre los de mayor impacto.

IQUITOS: TASA DE INFLACIÓN MENSUAL Y ACUMULADA
(Variación porcentual)

Grandes grupos de consumo	Mar. 2004	Mar. 2005	Acumulada	Anual
Índice General	0,69	0,58	0,02	1,34
Alimentos y bebidas	0,85	0,48	-0,31	0,64
Vestido y calzado	-0,32	0,00	0,90	2,51
Alquiler de vivienda combustible y electricidad	1,60	3,22	1,52	8,31
Muebles, enseres y mantenimiento de vivienda	0,06	0,02	-0,01	0,08
Cuidado, conservación de la salud	-1,28	-0,81	-0,66	2,11
Transportes y comunicaciones	0,09	-0,22	-0,29	0,90
Esparcimiento, diversión y servicios culturales	1,84	0,25	0,04	-0,75
Otros bienes y servicios	0,21	-0,11	0,27	-2,44

Fuente: Instituto Nacional de Estadística e Informática Loreto.

2. Tipo de cambio

El tipo de cambio detuvo su caída en marzo y mantuvo la cotización promedio de febrero, el dólar venta se ofreció a S/. 3,260, por lo que no hubo apreciación ni depreciación mensual y la apreciación anual disminuyó a 5,9 por ciento. El tipo de cambio real bilateral registró una depreciación mensual de 0,1 por ciento, mientras el tipo de cambio multilateral se apreció en 0,4 por ciento.

TIPO DE CAMBIO BANCARIO

	Tipo de cambio promedio 1/				Índice tipo de cambio real Var. % mensual	
	Compra	Venta	Var. % mensual	Var. % anualizada	Bilateral 2/	Multilateral 3/
2004	3,412	3,413				
Marzo	3,464	3,466	-0,5	-0,4	-0,3	-1,4
Abril	3,469	3,470	0,1	0,1	0,5	0,2
Mayo	3,486	3,488	0,5	0,2	0,7	-1,2
Junio	3,476	3,478	-0,3	0,0	-0,5	0,1
Julio	3,440	3,442	-1,0	-0,9	-1,4	-0,3
Agosto	3,395	3,396	-1,3	-2,4	-1,3	-1,3
Setiembre	3,357	3,358	-1,1	-3,5	-0,9	-0,3
Octubre	3,320	3,322	-1,1	-4,5	-0,5	0,1
Noviembre	3,309	3,311	-0,3	-4,8	-0,6	1,5
Diciembre	3,280	3,282	-0,9	-5,5	-1,2	0,7
2005						
Enero	3,267	3,269	-0,4	-5,7	-0,3	-0,5
Febrero	3,258	3,260	-0,3	-6,4	0,5	0,4
Marzo	3,258	3,260	0,0	-5,9	0,1	-0,4

1/ Corresponde al Tipo de Cambio Bancario promedio mensual del Sistema Bancario.

2/ Considera el índice de precios de los Estados Unidos de América. Mide el grado de depreciación real (base 1994=100).

3/ Considera los índices de nuestros 20 principales socios comerciales. Mide el grado de depreciación real (base 1994 =100).

II. PRODUCCIÓN SECTORIAL

1. Clima

En la Región Loreto, la temperatura mínima mensual se ubicó en 23,1 °C y registró una anomalía de 1,0 °C; del mismo modo, se registró una temperatura máxima promedio de 31,9°C. Se presentaron precipitaciones durante un lapso de 16 días, siendo la de mayor intensidad la acontecida el día 10. La precipitación pluvial promedio fue de 320,8 mm, y se registró una humedad relativa de 90,4 por ciento. Estos factores meteorológicos no incidieron en la proliferación de hongos ni enfermedades patológicas en los cultivos. En cuanto al río Amazonas, presentó un nivel fluctuante a lo largo del mes.

2. Agropecuaria

En marzo, el VBP agropecuaria registró un crecimiento real de 1,8 por ciento con relación a igual mes del 2004, debido al importante desenvolvimiento de la actividad pecuaria (26 por ciento), específicamente en carne (26 por ciento) de aves, porcino y vacuno; así como también en leche (37 por ciento) y huevos (30 por ciento). En contraste, la parte agrícola se contrajo (-0,6 por ciento), al obtenerse menor producción de arroz cáscara (-4,9 por ciento), plátano (-1,9 por ciento) y caña de azúcar (-1,5 por ciento); pese a la mayor producción de yuca (2,7 por ciento) y maíz amarillo duro (3,5 por ciento). El descenso en arroz, estuvo asociado al bajo rendimiento ocasionado por cierto desfase en las siembras. No obstante el comportamiento mensual, el VBP agropecuaria acumulado a marzo aumentó 0,4 por ciento respecto al período comparable del año anterior, resultado del aumento de la producción pecuaria (12 por ciento), pues el subsector agrícola disminuyó 0,8 por ciento, principalmente por la menor producción de arroz (-4 por ciento).

Este mes, el avance de siembras fue de 3 506 Has. Es decir, se instaló una superficie 13 por ciento mayor respecto a la registrada en marzo de la campaña anterior. Las mayores siembras se constataron en arroz (73 por ciento) y maíz amarillo duro (9,3 por ciento); En cambio, disminuyó la superficie sembrada de plátano (-16 por ciento) y caña de azúcar (-35 por ciento).

Transcurridos 8 meses de la campaña 2004-2005, el avance de siembras alcanzó a 78 453 Has., superficie 2,5 por ciento mayor respecto a la de similar periodo de la campaña anterior. El aumento de siembras de arroz se dio principalmente en terrenos de barrial y obedeció a los estímulos crediticios del Gobierno Regional; no obstante, el desfase entre la entrega de semilla y recursos respecto a la estacionalidad, ocasionó que a sólo 4 meses de finalizar la campaña, el avance de siembras alcanzara apenas el 52 por ciento de lo programado.

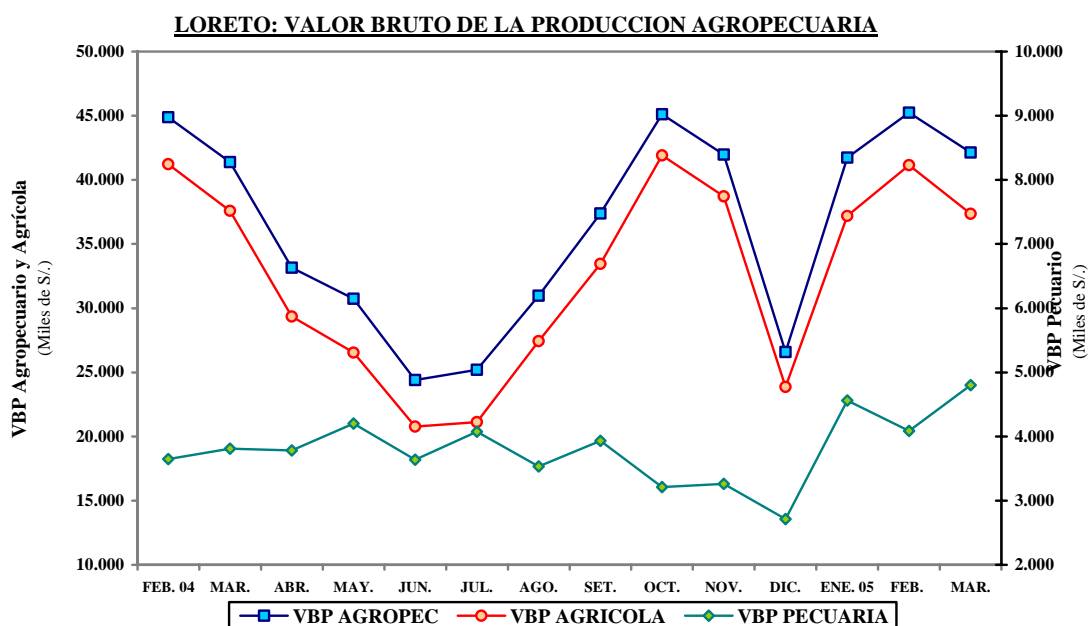

LORETO: PRODUCCIÓN Y SIEMBRAS PRINCIPALES CULTIVOS

	PRODUCCIÓN (t.)				SIEMBRAS (HAS)			
	Mar. 2004	Mar. 2005	Ene.-mar. 2004	Ene.-mar. 2005	Mar. 2004	Mar. 2005	Ago.-mar. 2003-2004	Ago.-mar. 2004-2005
TOTAL	123 557	122 912	380 469	378 819	3 093	3 506	76 504	78 453
Arroz	11 460	10 895	37 589	36 130	550	952	16 998	18 326
Frijol grano seco	0	0	583	441	0	0	677	441
Frijol caupí	53	4	1 790	1 237	0	0	1 821	1 651
Plátano	28 600	28 070	85 673	84 771	130	109	4 380	4 048
Yuca	31 490	32 331	97 956	98 354	1 600	1 520	23 619	24 097
Maíz choclo	5 544	5 178	18 682	17 456	211	194	5 652	5 254
Limón	860	875	2 368	2 440	1	0	93	72
Naranja	130	133	280	294	2	3	2	3
Papaya	680	667	1 653	1 675	0	0	91	66
Mandarina	153	154	605	595	0	0	1	0
Piña	330	348	2 697	2 738	0	0	128	145
Cocotero	440	432	1 428	1 421	0	0	22	13
Maní	60	88	212	285	27	19	373	409
Caña de azúcar	13 470	13 262	43 775	43 649	54	35	599	516
Maíz amarillo	8 959	9 275	29 865	31 486	300	328	18 587	19 969
Palma aceitera	22	23	51	52	0	162	0	162
Aguaje	1 472	1 439	4 037	4 040	0	0	0	0
Camu camu	1 920	1 923	4 302	4 356	0	0	0	0
Humarí	1 420	1 412	3 155	3 181	2	1	10	5
Pijuayo fruto	3 930	3 812	9 756	9 641	10	3	94	35
Pijuayo palmito	59	51	180	154	0	0	2	3
Sandía	2 653	2 671	4 553	4 885	0	2	547	537
OTROS	9 852	9 869	29 279	29 538	206	178	2 808	2 701

Fuente : Oficina de Información Agraria.

LORETO: PRODUCCIÓN PECUARIA

(Toneladas)

Rubros	Mar. 2004	Mar. 2005	Ene.-mar. 2004	Ene.-mar. 2005
Total	1 326	1 674	4 187	4 678
Carne	1 099	1 382	3 485	3 903
Leche	56	77	186	234
Huevos	115	150	357	381
Otros	55	65	159	161

Fuente: Oficina de Información Agraria.

3. Pesca

El desembarque de pescado para consumo humano alcanzó a 590 t. y disminuyó 3,1 por ciento respecto a marzo 2004, debido a factores climáticos adversos, los cuales afectaron principalmente la producción de pescado salpreso (-43 por ciento) y seco-salado (-61 por ciento) que procede de zonas de pesca alejadas. Por el contrario, el volumen de pescado fresco aumentó 52 por ciento, lo cual se debió a la creciente preferencia de pescado en tal estado de conservación. La producción acumulada el primer trimestre fue de 1 946 t. e implicó una disminución de 12 por ciento con relación a la de similar periodo del año anterior.

En las actividades de pesca con fines de exportación, se registró el ingreso de 659 mil unidades de peces ornamentales, cantidad menor en 25 por ciento a la registrada en marzo 2004 y afectó tanto lo comercializado en el mercado interno (-17 por ciento) y externo (-26 por ciento). Las unidades vendidas durante el primer trimestre sumaron 2 191 mil unidades, lo cual representó una disminución de 8 por ciento respecto al período enero-marzo del 2004.

LORETO: PRODUCCIÓN PESQUERA
(Toneladas)

Rubros	Mar. 2004	Mar. 2005	Ene.-mar. 2004	Ene.-mar 2005
Consumo humano (T)	609	590	2 209	1 946
Fresco	301	457	1 386	1 368
Salpreso	75	43	210	157
Seco Salado	233	91	613	421
Ornamentales (Miles de unidades)	875	659	2 379	2 191
Mercado interno	166	137	415	506
Mercado externo	694	516	1 920	1 665
Stock Reman. y/o Mort.	15	6	44	19

Fuente: Dirección Regional Sectorial de la Producción – Loreto.

4. Hidrocarburos

La producción mensual de hidrocarburos líquidos continuó con su tendencia decreciente. El volumen total de crudo extraído en marzo fue de 1 358,2 miles de barriles, con una disminución de 15 por ciento respecto al registro mensual del año anterior, causada por el agotamiento natural. La disminución se dio en el *lote 1- AB* (-19 por ciento) y en el *lote 8* (-9 por ciento). El nivel de producción de los lotes explotados por Pluspetrol Norte equivalió a 40 por ciento de la producción nacional.

Durante el primer trimestre, se logró extraer 4 051,6 miles de barriles de petróleo, volumen menor en 15 por ciento respecto al logrado en similar periodo del año anterior. La producción acumulada en el lote 1-AB disminuyó 19 por ciento; de manera similar, en el lote 8, el crudo obtenido registró una merma de 9,5 por ciento.

Hay expectativas por revertir la tendencia, ante el dinamismo que muestra la actividad de exploración petrolera en la selva norte. Se conoce que durante el primer trimestre se han perforado 3 pozos de petróleo, 2 de desarrollo por la operadora de los lotes 1-AB y 8, y uno exploratorio por la operadora del Lote 39. Los 2 primeros proyectan iniciar su producción próximamente. Asimismo, la operadora del lote 64 perfora desde enero último, el pozo exploratorio Situche Central.

LORETO: PRODUCCIÓN DE PETRÓLEO
(Miles de barriles)

	Mar. 2004	Mar. 2005	Ene.-mar. 2004	Ene.-mar 2005
Total	1 602	1 358	4 778	4 052
Lote 1 – AB	990	802	2 951	2 399
Lote 8	612	556	1 827	1 653

Fuente: Perú Petro.

LORETO PRODUCCION DE PETROLEO CRUDO

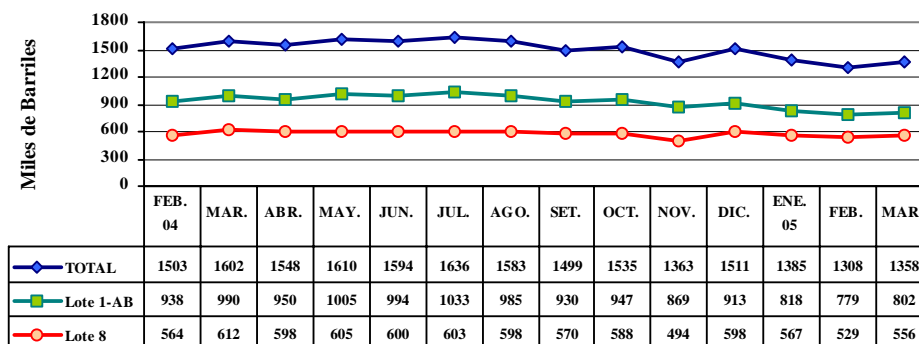

5. Manufactura

Desde inicios de año, la producción industrial de Iquitos, medida por el índice de volumen físico (IVF) crece a 2 dígitos, en marzo avanzó 69 por ciento respecto a similar mes del 2004. Este importante crecimiento estuvo vinculado principalmente al buen desempeño de las industrias de transformación de madera, fundamentalmente de madera aserrada (181 por ciento) y, triplay y láminas (66 por ciento) las cuales respondieron a la demanda externa. Asimismo, al fuerte incremento en las industrias de ensamblaje y reparación de bombas (141 por ciento) y motores para pozos (105 por ciento), cuya mayor producción estuvo ligada a los mayores requerimientos de su principal cliente para la perforación de 2 nuevos pozos. También contribuyó al importante crecimiento, la mayor producción de bebidas gaseosas (24 por ciento) y el dinamismo de la actividad de impresión (19 por ciento). Un comportamiento contrario se observó en la planta refinadora de petróleo crudo, la cual redujo 8,3 por ciento su producción de derivados; en particular gasolina de 84 octanos, debido a la baja calidad del petróleo refinado. También declinó la producción de alimentos balanceados para animales (-84 por ciento) y de productos de panadería (-15 por ciento).

La producción industrial del primer trimestre creció 38 por ciento frente a la de similar periodo del año anterior; esta senda expansiva se explicó por el buen desenvolvimiento de las industrias de reparación y ensamblaje de bombas y motores; transformación de madera; bebidas gaseosas y refinación de petróleo crudo; en este caso por el aumento del consumo de combustibles en zona de selva; como también por el crecimiento de las exportaciones. Las industrias mencionadas explicaron en conjunto el 71 por ciento de la producción industrial.

IQUITOS: ÍNDICE DE VOLUMEN FÍSICO MANUFACTURERO

CIU	Rubro industrial	Mar. 2004	Mar. 2005	Ene.-mar. 2004	Ene.-mar. 2005
	Índice General	96,7	163,2	114,3	158,1
1511	Embutidos de chanco	27,6	19,2	24,0	17,6
1513	Conservas de palmito	51,0	35,6	32,0	25,8
1520	Productos lácteos	149,6	214,9	127,7	225,1
1531	Pilado de arroz	186,8	181,8	235,6	193,9
1533	Alimentos balanceados	63,3	10,2	68,8	11,3
1541	Productos de panadería	72,8	61,9	67,8	56,9
1554	Bebidas gaseosas	92,4	114,3	94,1	111,3
2110	Madera aserrada	223,6	627,9	343,0	604,2
2021	Triplay y láminas	90,5	150,4	103,4	148,8
2212	Periódicos	377,3	364,7	367,9	359,5
2221	Impresión	48,2	57,4	47,4	52,9
2320	Refinación de petróleo	139,4	127,8	138,6	141,6
2411	Oxígeno industrial	81,2	89,2	80,3	86,0
2693	Ladrillos	36,2	37,6	39,5	42,4
2899	Accesorios y mallas	57,6	56,6	57,3	89,2
2911	Motores para pozos	76,3	156,1	108,2	167,2
2912	Bombas para pozos	54,1	130,5	46,2	104,2
3511	Botes y reparación	0,0	4,1	0,0	5,2

Fuente: Dirección Regional de la Producción de Loreto y Encuesta a empresas industriales.

ÍNDICE DE VOLUMEN FÍSICO MANUFACTURERO

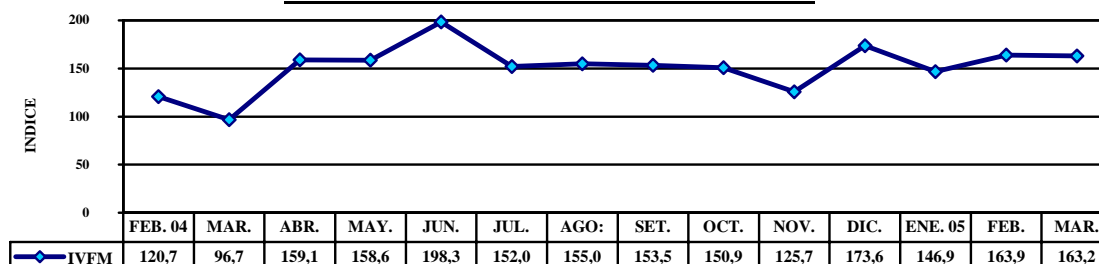

6. Actividad turística

Este mes, se registró el arribo de 10 597 personas a la ciudad de Iquitos, flujo mayor en 24 por ciento al registrado en marzo del año anterior, cuando se registraron 8 568 arribos. Cabe destacar que el 71 por ciento del total de arribos provino del turismo interno y 29 por ciento del receptivo, con crecimiento en el flujo de visitantes tanto nacionales como extranjeros (25 y 20 por ciento respectivamente). De los 7 518 arribos de origen nacional, el 52 por ciento procedió del propio Loreto; 43 por ciento de la ciudad de Lima y 5 por ciento de otras regiones. Ello explicó que el 52 por ciento de las visitas fueran reportadas por “hospedajes”. El 20 por ciento de los arribos se registraron en hoteles 3 estrellas; 8 por ciento en el Hotel 5 estrellas y el resto en las demás categorías. De los 3 079 turistas extranjeros, el 60 por ciento (1 854 visitantes) procedió de Estados Unidos y otros grupos mayoritarios de Alemania, España y Rusia. Los arribos de extranjeros, en su mayoría (53 por ciento) fueron reportados por los albergues, el 19 por ciento por hoteles 3 estrellas, el 14 por el Hotel 5 estrellas y el restante 14 por ciento por las demás categorías.

En marzo se registraron 19 252 pernoctaciones, lo cual representó un crecimiento anual de 27 por ciento y se constató aumento en el número de pernoctes tanto de nacionales (32 por ciento) como de extranjeros (43 por ciento). El mayor crecimiento relativo registrado en las pernoctaciones de extranjeros, respecto al de nacionales se debió a que el aumento del período de permanencia promedio aumentó de 1,61 a 1,65 días en el caso de nacionales y de 1,85 a 2,06 días en extranjeros.

En cuanto al flujo acumulado, en el primer trimestre los establecimientos de hospedaje de Iquitos registraron 28 954 arribos, con un aumento de 15 por ciento respecto a similar período del año anterior. Este crecimiento se basó en la corriente turística tanto interna como externa. Para abril también se espera un apreciable incremento, debido al inminente arribo de 135 operadores turísticos de los 5 continentes para participar en el *Perú Travel Mart 2005*. Asimismo, porque la ciudad de Iquitos servirá de sede a la XIX Asamblea General de la Federación de Cajas Municipales de ahorro y Crédito, donde participarán alcaldes, regidores, directores, Gerentes y otros funcionarios de las CMAC de todo el país.

LORETO: ARRIBOS Y PERNOCTACIONES

	Mar. 2004	Mar. 2005	Ene.-mar. 2004	Ene.-mar 2005
Arribos	8 568	10 597	25 101	28 954
Nacionales	6 008	7 518	18 676	21 902
Extranjeros	2 560	3 079	6 425	7 052
Pernoctaciones	14 513	19 152	41 953	50 727
Nacionales	9 861	12 484	30 083	36 225
Extranjeros	4 652	6 668	11 870	14 502

Fuente: Dirección Regional de Comercio Exterior y Turismo - Loreto.

IQUITOS: ARRIBOS A ESTABLECIMIENTOS DE HOSPEDAJE

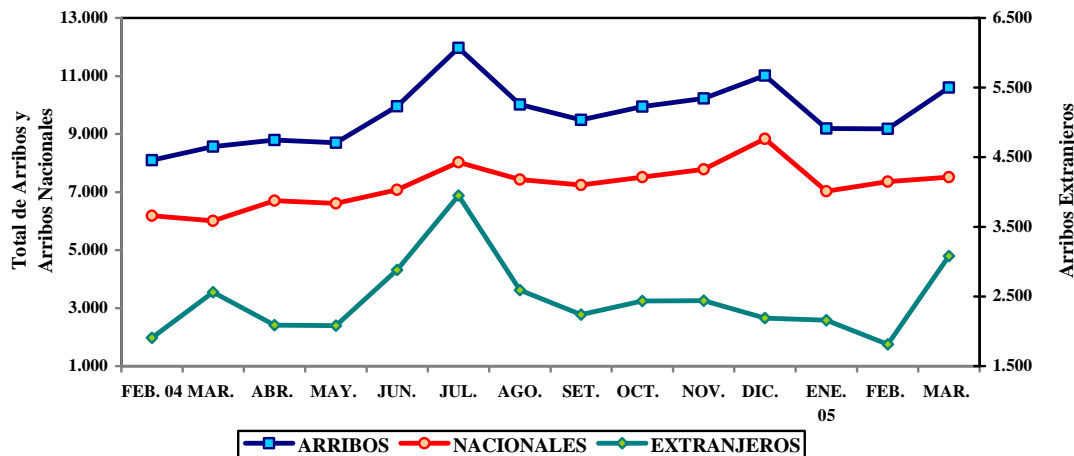

7. Encuesta de ventas a empresas de Iquitos

De la encuesta aplicada a 64 empresas de la ciudad de Iquitos, sobre sus ventas de marzo, se concluye que una importante proporción de ellas (67 por ciento) logró incremento en sus ventas, mientras otro 31 por ciento, las contrajo. Destacó principalmente el sector Servicios, cuyo incremento de ventas fue mayor respecto de los sectores Comercio e Industria, en términos relativos.

En el sector Industria mejoró el nivel de ventas en la refinadora de petróleo, empresas de elaboración de alimentos, oxígeno y ladrillos. Asimismo, en el sector Comercio las empresas mayoristas de abarrotes, las comercializadoras de vehículos, servicentros y librerías; y en Servicios, hoteles, restaurantes, empresas de transporte de carga y agencias de viajes.

Las expectativas de ventas para abril son en su mayoría (47 por ciento) a un comportamiento estable. Otro 44 por ciento se muestra optimista y proyecta incremento; mientras el 9 por ciento de empresas proyecta disminución. Para mayo, se incrementa el porcentaje de optimistas a 47 por ciento ante una esperada mejora en la campaña del día de la madre.

ENCUESTA DE VENTAS DE MARZO (Porcentaje de empresas)

SECTORES	VENTAS			EXPECTATIVAS						Nº DE EMPRESAS
	MAR.05 / MAR.04			ABR.05 / ABR.04			MAY.05 / MAY.04			
	+	=	-	+	=	-	+	=	-	
Sector industria	63	0	37	43	53	4	50	47	3	30
Sector comercio	61	0	39	56	22	22	56	22	22	18
Sector servicios	81	6	13	31	63	6	31	63	6	16
Total	67	2	31	44	47	9	47	44	9	64

Encuesta de Ventas a empresas de Iquitos.

8. Documentos protestados – Cámara de Comercio de Iquitos

De acuerdo al reporte alcanzado por la Cámara de Comercio e Industria de Iquitos, en marzo se protestaron 38 letras en moneda nacional por S/. 122,7 mil y disminuyeron, respecto a marzo 2004 tanto en número (-53 por ciento), como en monto (-48 por ciento). De igual modo, se protestó 29 letras en moneda extranjera por US\$ 37,7 mil, la cual significó disminución de 76 por ciento en el número y 72 por ciento en el monto.

Asimismo, se protestaron 101 pagarés en moneda nacional por S/ 545,7 mil, lo que significó un aumento exorbitante de (3 267 por ciento) en número y (1 993 por ciento) en el monto, en comparación con marzo del año anterior. Igualmente, se protestaron 16 pagarés en moneda extranjera por US\$ 8,6 mil, lo cual ocasionó un aumento de 433 por ciento en número y disminución de 75 por ciento en el monto.

DOCUMENTOS PROTESTADOS EN IQUITOS

	Mar. 2004	Mar. 2005	Ene.-mar. 2004	Ene.-mar. 2005
LETRAS				
Monto en S/.	237 075	122 721	1 222 453	13 614 670
No. de documentos	81	38	322	145
Monto en US\$	134 588	37 700	471 365	198 219
No. de documentos	121	29	390	160
PAGARÉS				
Monto en S/.	26 076	545 736	284 265	593 472
No. de documentos	3	101	65	109
Monto en US\$	34 508	8 601	122 859	51 069
No. de documentos	3	16	38	19

Fuente: Cámara de Comercio.

III. SECTOR EXTERNO

1. Balanza comercial aduana de Iquitos

La balanza comercial de la aduana de Iquitos registró un déficit de US\$ 2,2 millones, resultado que contrasta con el superávit de US\$ 2,5 millones de marzo del 2004, con lo que acumuló en el primer trimestre un déficit comercial de US\$ 6,6 millones, resultado que también contrasta con el superávit de US\$ 55 mil de similar periodo del año anterior.

ADUANA DE IQUITOS: BALANZA COMERCIAL

(FOB en miles de US\$)

	Mar. 2004	Mar. 2005	Ene.-mar. 2004	Ene.-mar 2005
I Balanza comercial (X-M)	2 460	-2 209	55	-6 674
II. Exportaciones (X)	3 560	911	6 780	8 293
1. <u>Productos tradicionales</u>	311	696	1 240	1 101
Combustibles	311	696	1 240	1 101
2. <u>Productos no tradicionales</u>	3 249	215	5 540	7 192
Forestales	1 394	0	2 922	6 608
Pesqueros ornamentales	242	167	660	464
Otros	2	33	5	54
Resto	1 611	15	1 953	66
III. Importaciones (M)	1 100	3 120	6 725	14 967
Bienes de consumo	285	87	501	1 960
Insumos	224	617	2 789	4 825
Bienes de capital	591	2 416	3 435	8 182

Fuente: BCRP. Oficina Principal – Lima.

ADUANA DE IQUITOS: BALANZA COMERCIAL

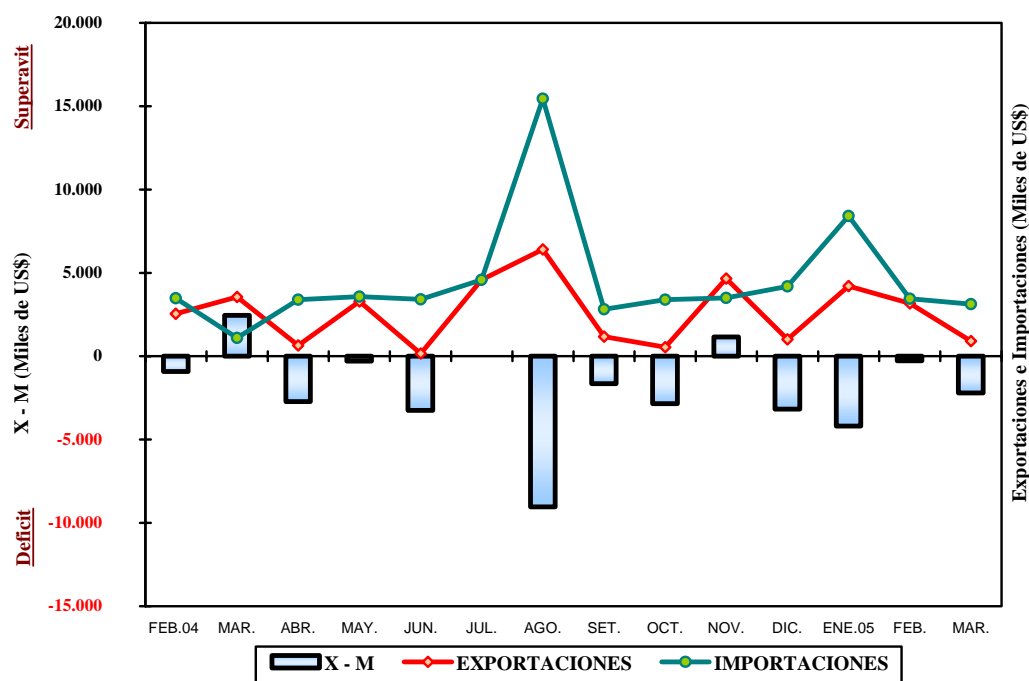

2. Exportaciones

El valor de las exportaciones mensuales fue de US\$ 911 mil, lo que significó una disminución de 75 por ciento respecto a marzo del 2004. Esta retracción se explicó porque no se efectuaron ventas de derivados de madera por falta de medios de transporte internacional, pues el barco Yacu Puma (única nave de bandera peruana que transporta dichos productos al exterior, cada dos meses) se encontraba en su travesía de retorno al puerto de Iquitos. Eventualmente, cuando la demanda lo justifica, la naviera local ha contratado naves para transportar la madera que queda por falta de capacidad de bodega de su barco Yacu Puma. Sin embargo, según expresan, actualmente se hace dificultoso conseguir las naves debido a la gran demanda de naves en el mercado mundial, además porque dada la coyuntura, cobran alquileres muy altos por los pocos barcos disponibles. En algunos casos prefieren no entrar hasta el puerto de Iquitos por las eventualidades o percances de la navegación en el río Amazonas, ruta catalogada como de considerable riesgo.

Las exportaciones tradicionales, referidas específicamente a los combustibles, aumentaron 124 por ciento respecto a marzo del 2004, luego del receso coyuntural del mes anterior. Por su parte, las no tradicionales se contrajeron 93 por ciento, en lo que incidió la ausencia de ventas de productos forestales, así como la menor venta de peces ornamentales (-31 por ciento), asociada a la menor cantidad exportada (-18 por ciento). También se contrajo 99 por ciento el rubro "resto de productos" por menores envíos de equipo petrolero.

En cuanto a cantidades y mercados, se registró el envío de 559 628 unidades de peces ornamentales vivos a distintos mercados, principalmente Estados Unidos, Japón, Hong Kong, Alemania, Reino Unido y Taiwan, los cuales en su conjunto concentraron el 90 por ciento de lo exportado. A Colombia se vendieron 13 074 barriles de combustible, entre turbo, diesel y residual, además del abastecimiento de las embarcaciones de transporte internacional; también 8 t. de lejía y 297 t. de cemento. Los 400 m³ de agua potable se exportaron con destino a España; y los 46 monos para investigación a Estados Unidos.

Las exportaciones acumuladas en el primer trimestre aumentaron 22 por ciento ó en US\$ 1,5 millones respecto a similar periodo del 2004, en lo que incidió exclusivamente las mayores ventas de productos forestales, principalmente madera aserrada (115 por ciento ó US\$ 2,4 millones) y triplay (418 por ciento ó US\$ 0,9 millones).

2. Importaciones

En marzo, el valor de las compras al exterior totalizó US\$ 3,1 millones, mayor en 184 por ciento respecto a igual mes del 2004. Ello se explicó principalmente por la expansión de la actividad de exploración petrolera en la selva norte, donde en el primer trimestre se perforaron 3 pozos. Las compras de bienes de capital registraron un aumento de 309 por ciento por mayores adquisiciones de materiales de construcción y bienes de capital para la industria; en materiales de construcción se explicó por la compra de 1 055 t de tubos para perforación de pozos petroleros, desde Estados Unidos y Uruguay; en cuanto a las mayores importaciones para la industria, se adquirió motores, bombas y partes, así como maquinaria de sondeo para la industria petrolera. De igual manera, crecieron las compras de materias primas y/o insumos en 175 por ciento, también para la industria petrolera (válvulas para bombas) y para el transporte (árboles de transmisión y juntas metaloplásticas). Por el contrario, la categoría bienes de consumo se retrajo 69 por ciento al no registrarse compras de productos alimenticios.

En cuanto al origen de las importaciones realizadas por la aduana de Iquitos, provinieron principalmente de Estados Unidos (51 por ciento), Uruguay (31 por ciento) y Antillas Holandesas (9,3 por ciento). Asimismo, las adquisiciones de las empresas petroleras y de servicios conexos representaron el 78 por ciento de las importaciones registradas en marzo.

En cuanto a las compras al exterior realizadas en el primer trimestre, ascendieron a US\$ 14,9 millones, monto superior en US\$ 8,2 millones (123 por ciento) respecto a similar periodo del 2004. Las importaciones registradas en la categoría bienes de consumo registraron el mayor crecimiento (291 por ciento), explicado por la compra de bienes no duraderos, entre ellos productos alimenticios como azúcar y arroz. A continuación, se ubicó el crecimiento de la categoría bienes de capital (138 por ciento) específicamente materiales de construcción, como cemento y tubos de acero para pozos de petróleo; así como bienes de capital para la industria, principalmente maquinaria de sondeo para la industria petrolera. Finalmente, la categoría materias primas y/o insumos creció 73 por ciento, también impulsada por el dinamismo de la industria petrolera.

IV. SECTOR FISCAL

1. Recaudación tributaria del Gobierno Central

En marzo, la recaudación de tributos (exceptuando contribuciones sociales) ascendió a S/. 15,9 millones, importe mayor en S/. 5,2 millones (49 por ciento) respecto a similar mes del 2004. Este crecimiento se explicó en parte por el buen resultado de la campaña de regularización del Ejercicio Fiscal 2004. La recaudación de tributos internos creció en S/. 3,9 millones (40 por ciento) por mayores ingresos provenientes del IR. Igualmente, los tributos aduaneros crecieron en S/. 1,3 millones (149 por ciento) por mayor base gravable. Cabe resaltar que los ingresos tributarios representaron el 99 por ciento de la recaudación total y aumentaron 49 por ciento.

En cuanto al comportamiento de los principales tributos, la recaudación del impuesto a la renta (IR) fue de S/. 11,5 millones, mayor en S/. 4,2 millones (58 por ciento) respecto a marzo 2004, al haberse recaudado un mayor monto por regularización correspondiente al Ejercicio Fiscal 2004, cuyo periodo de vencimiento se inició el 28 de marzo. Por concepto de regularización, en los primeros 4 días fijados para marzo se recaudó la suma de S/. 6,8 millones, importe que representó el 58 por ciento del total de renta y registró un crecimiento de 82 por ciento respecto a marzo del 2004. De dicho monto, el 98 por ciento correspondió a personas jurídicas. La recaudación por IGV total fue de S/2,7 millones y registró un incremento de 81 por ciento, atribuido al mayor rendimiento del IGV externo por mayor base gravable; mientras que el IGV interno se contrajo 15 por ciento. Por el contrario, la recaudación del impuesto aplicado a las importaciones cayó 30 por ciento; lo mismo el ISC (-5,4 por ciento) y el rubro Otros ingresos tributarios (-12 por ciento; este último se explicó por la eliminación del Impuesto Extraordinario de Solidaridad (IES), a partir de del 1 de diciembre del año anterior.

La recaudación acumulada durante el primer trimestre ascendió a S/. 35,1 millones, lo cual representó un aumento de S/. 5,9 millones (20,2 por ciento) respecto a la de similar periodo del año anterior, explicado por el mayor rendimiento de los impuestos a la renta (25 por ciento), IGV externo (121 por ciento) e ISC (2,5 por ciento).

LORETO: RECAUDACIÓN TRIBUTARIA DEL GOBIERNO CENTRAL (Miles de S/.)

	Mar. 2004	Mar. 2005	Ene.-mar. 2004	Ene.-mar. 2005
Total (I+II)	10 726	15 949	29 226	35 118
I. Ingresos tributarios	10 594	15 766	28 917	34 597
1. Impuestos a la renta	7 292	11 505	16 435	20 495
2. Impuestos a las importaciones	482	337	3 184	2 541
3. <u>Impuesto general a las ventas (IGV)</u>	<u>1 525</u>	<u>2 760</u>	<u>5 763</u>	<u>8 474</u>
- Interno	1 140	967	3 091	2 588
- Importaciones	341	1 595	2 373	5 235
- Promoción municipal	44	198	299	651
4. Impuesto selectivo al consumo (ISC)	354	335	953	977
5. Otros ingresos tributarios	941	829	2 582	2 110
II. Ingresos no tributarios	132	183	309	521

Fuente: SUNAT.

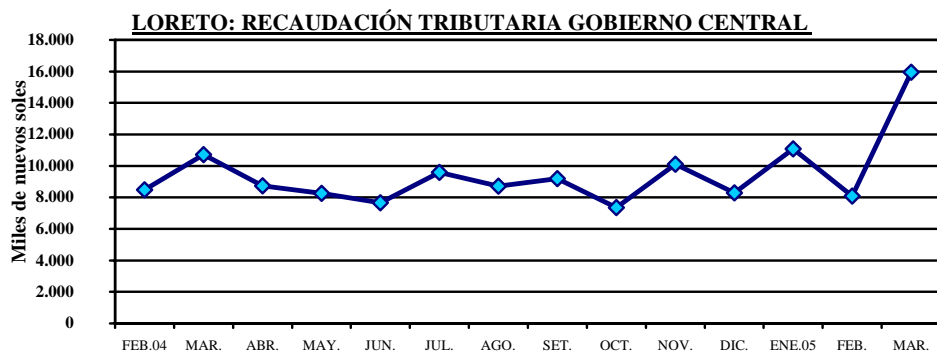

III. CRÉDITO Y LIQUIDEZ

El comportamiento mensual del crédito y la liquidez del sistema financiero de Loreto fue positivo, las colocaciones registraron un incremento de 0,9 por ciento, ante la expansión de los créditos en moneda nacional (1,5 por ciento); mientras que los depósitos aumentaron 3,3 por ciento, al incrementarse la liquidez en todas sus modalidades, principalmente ahorro en moneda nacional, cuyo saldo creció en poco más de 20 por ciento respecto al mes anterior.

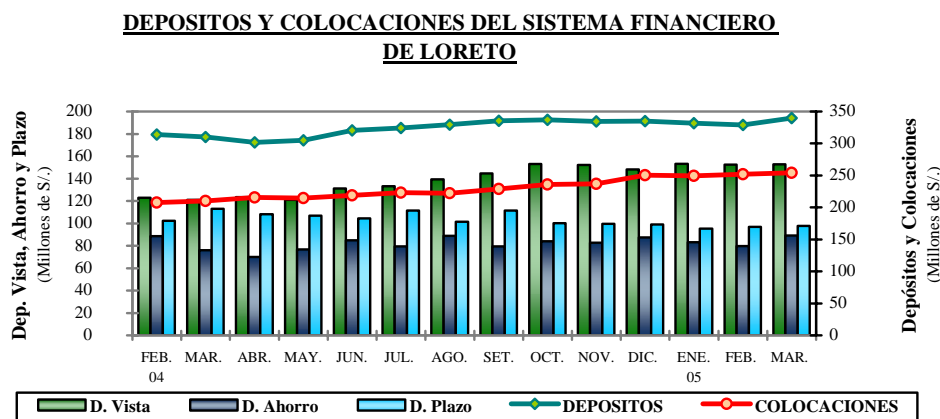

1. Colocaciones

Al 31 de marzo, se registró un saldo de colocaciones de S/. 254,3 millones, mayor en 21 por ciento respecto al de igual mes del 2004, lo que significó una expansión real de 19 por ciento, tanto en el sistema bancario (26 por ciento) como no bancario (8,6 por ciento). Las colocaciones en moneda nacional experimentaron un crecimiento real anual de 26,2 por ciento y las de moneda extranjera de 8,6 por ciento; con un mayor crecimiento relativo en el sistema financiero no bancario.

LORETO: COLOCACIONES DEL SISTEMA FINANCIERO
(Saldos en miles de S./.)

	Mar. 2004	Feb. 2005	Mar. 2005	Var. % real anual
Total	210.083	252.009	254.318	18,8
Moneda nacional	118.223	149.385	152.162	26,3
Moneda extranjera	91.860	102.625	102.156	9,2
A. Sistema bancario	165.210	196.971	197.615	17,4
Iquitos	156.856	187.649	188.050	17,7
- Banco Continental	61.395	72.077	73.524	17,5
- Banco de Crédito*	26.883	34.034	32.793	19,7
- Banco Interbank	27.146	36.867	37.289	34,8
- Banco Wiese Sudameris	17.363	23.382	23.487	32,8
- Banco del Trabajo	22.704	20.875	20.642	-10,8
- Banco de la Nación	1.366	414	315	-77,4
Yurimaguas	8.353	9.322	9.565	12,4
- Banco Continental	6.473	7.718	8.097	22,8
- Banco de Crédito*	1.881	1.604	1.468	-23,4
B. Sistema no bancario	44.873	55.038	56.704	24,0
Iquitos	30.035	30.143	30.427	-0,6
- CMAC Maynas	30.035	30.143	30.427	-0,6
Yurimaguas	14.838	24.895	26.277	73,8
- CMAC Maynas	994	4.397	4.928	386,6
- CMAC Paita	5.026	8.768	9.188	79,4
- CMAC Piura	-	1.346	1.907	-
- CRAC San Martín	8.818	10.385	10.254	14,1

Fuente: Entidades financieras.

*Preliminar.

Los créditos en moneda nacional representaron el 60 por ciento del total y los de moneda extranjera el 40 por ciento, ambas denominaciones se expandieron respecto a marzo 2004, lo que se reflejó en las importantes tasas de crecimiento logradas por la mayor parte de entidades bancarias y no bancarias de Iquitos y Yurimaguas, ciudad que incrementó su participación de 7,1 a 10,3 por ciento.

La cartera pesada totalizó S/. 13,3 millones y equivalió al 5,2 por ciento del importe bruto de colocaciones. Estuvo conformada por S/. 8,1 millones de créditos vencidos y S/. 5,2 millones en cobranza judicial; observándose una morosidad promedio de 5,8 por ciento en los créditos en nuevos soles y de 4,5 por ciento en los créditos en dólares.

2. Depósitos y obligaciones

El saldo de depósitos ascendió a S/. 339,8 millones, lo que representó una expansión real anual de 7,6 en la liquidez del sistema financiero de Loreto, lo que se explicó principalmente por el crecimiento de los depósitos a la vista en moneda nacional (28 por ciento) y extranjera (16 por ciento), asimismo de los depósitos de ahorro en moneda nacional (41 por ciento), en cuyo aumento tuvo que ver el ingreso de S/. 7 millones en una sola cuenta. Por el contrario, disminuyeron los depósitos de ahorro en moneda extranjera (-18 por ciento) y depósitos a plazo en la misma denominación (-13 por ciento).

La liquidez estuvo conformada en un 45 por ciento por depósitos a la vista; 26 por ciento por depósitos de ahorro y 29 por ciento depósitos a plazo. El mayor crecimiento relativo, en las oficinas de Iquitos se observó en los bancos Interbank y Wiese Sudameris; y en Yurimaguas, en Crédito, CMAC Maynas y CMAC Paita. Cabe destacar el mayor crecimiento relativo de la liquidez en la ciudad de Yurimaguas y principalmente en las entidades no bancarias. En Loreto, el sistema bancario concentraba al 31 de marzo el 85 por ciento de la liquidez y el sistema no bancario el restante 15 por ciento.

LORETO: DEPÓSITOS Y OBLIGACIONES TOTALES DEL SISTEMA FINANCIERO (Saldos en miles de S/.)

	Mar. 2004	Feb. 2005	Mar. 2005	Var. % real anual
Total	309 988	328 931	339 772	7.6
Moneda nacional	157 187	175 291	191 090	19.3
Moneda extranjera	152 801	153 640	148 682	-4.5
Depósitos a la vista	120 959	152 472	152 745	23.9
Depósitos de ahorro	75 945	79 607	89 259	15.4
Depósitos a plazo	113 083	96 853	97 767	-15.1
A. Sistema bancario	268 261	279 456	288 456	5.5
Iquitos	255 149	264 465	272 353	4.8
- Banco Continental	66 739	64 725	71 586	5.3
- Banco de Crédito*	69 865	55 388	55 019	-22.7
- Banco Interbank	84 119	97 872	100 143	16.9
- Banco Wiese Sudameris	32 876	44 869	44 199	32.0
- Banco del Trabajo	1 550	1 429	1 396	-11.6
- Banco de La Nación	-	182	10	-
Yurimaguas	13 112	14 991	16 104	20.6
- Banco Continental	9 025	9 192	9 950	8.2
- Banco de Crédito*	4 087	5 799	6 154	47.8
B. Sistema no bancario	41 726	49 476	51 315	20.7
Iquitos	36 012	41 778	43 536	18.7
- CMAC Maynas	36 012	41 778	43 536	18.7
- Financiera Solución				
Yurimaguas	5 714	7 697	7 780	33.6
- CMAC Maynas	644	1 224	1 431	118.1
- CMAC Paita	737	1 692	1 578	110.2
- CMAC Piura	-	144	255	-
- CRAC San Martín	4 333	4 637	4 516	2.3

Fuente: Entidades financieras

* Preliminar.

3. Tasas de interés

La tasa de interés preferencial corporativa en moneda nacional a 90 días se incrementó de 3,9 a 4,0 por ciento, al igual que la de moneda extranjera de 3,2 a 3,3 por ciento. En cuanto a la tasa promedio de sobregiros, disminuyó de 48,8 a 40,4 por ciento en moneda nacional, mientras se incrementó en dólares de 19,2 a 21,2 por ciento. Por su parte, la tasa activa en moneda nacional (TAMN) permaneció en 26,2 por ciento, lo mismo la de moneda extranjera (TAMEX) en 9,6 por ciento. La tasa pasiva en moneda nacional (TIPMN) permaneció en 2,5 por ciento por sexto mes consecutivo, mientras se incrementó levemente en moneda extranjera (TIPMEX) de 1,3 a 1,4 por ciento.

TASAS DE INTERÉS ACTIVAS Y PASIVAS PROMEDIO (Efectivas anuales %)

Año	MONEDA NACIONAL					MONEDA EXTRANJERA				
	Sobregiro	Descuento 1/	Preferencial 2/	TAMN	TIPMN	Sobregiro	Descuento 3/	Preferencial 4/	TAMEX	TIPMEX
2003	62,7	14,2	4,1	21,0	3,1	22,1	7,9	2,0	9,7	1,1
2004	47,9	14,5	3,5	24,7	2,4	21,9	7,2	2,1	9,1	1,1
Ene.	70,5	14,5	3,3	23,7	2,5	26,8	7,3	1,7	9,4	1,0
Feb.	70,5	14,9	3,3	24,1	2,4	26,7	7,1	1,8	9,2	1,0
Mar.	61,3	14,8	3,3	24,5	2,4	21,5	7,3	1,8	9,3	1,0
Abr.	48,1	14,2	3,3	24,2	2,3	20,9	7,1	1,8	9,1	1,0
May.	47,2	14,5	3,5	24,4	2,4	19,1	6,9	1,9	8,9	1,0
Jun.	45,2	14,7	3,5	25,1	2,4	20,1	6,7	2,0	8,6	1,0
Jul.	35,3	14,5	3,6	25,0	2,3	20,8	6,7	2,1	8,6	1,0
Ago.	43,7	14,4	3,6	25,1	2,4	18,9	6,9	2,2	8,8	1,1
Set.	47,3	14,3	3,5	25,1	2,4	22,9	7,4	2,2	9,1	1,1
Oct.	39,2	14,2	3,6	25,0	2,5	24,5	7,6	2,4	9,2	1,1
Nov.	37,4	14,2	3,8	24,6	2,5	22,6	7,6	2,5	9,3	1,2
Dic.	57,9	14,7	3,8	25,4	2,5	21,2	7,7	2,6	9,2	1,2
2005										
Ene.	46,8	15,1	3,9	26,3	2,5	15,8	7,8	3,2	9,3	1,3
Feb.	48,8	15,3	3,9	26,2	2,5	19,2	8,0	3,2	9,6	1,3
Mar.	40,4	15,5	4,0	26,2	2,5	21,2	8,3	3,3	9,6	1,4

TIPMN: Tasa de Interés Pasiva en Moneda Nacional.

TIPMEX: Tasa de Interés Pasiva en Moneda Extranjera.

1/ y 3/: Préstamos y descuentos hasta 360 días.

IV. FINANZAS DEL GOBIERNO REGIONAL DE LORETO

1. Ejecución presupuestal

La ejecución de ingresos del Gobierno Regional de Loreto sumó S/. 44,6 millones y disminuyó 17 por ciento respecto a marzo 2004. Tal disminución obedeció a que el año anterior, el saldo de balance fue registrado en marzo y este año en el mes de febrero, por lo que en el último mes de marzo la variación de los ingresos totales fue negativa a pesar que crecieron la asignación presupuestaria del MEF (0,4 por ciento), los ingresos corrientes (74 por ciento) y las transferencias (217 por ciento). La mayor parte de los ingresos corrientes se verificó en el rubro Rentas de la Propiedad (S/. 15 millones). El 61 por ciento de los ingresos provino de recursos ordinarios y el 34 por ciento del canon y sobrecanon.

En cuanto a la ejecución de gastos ascendió a S/. 41,0 millones y disminuyó 7,6 por ciento respecto a marzo 2004, al haber caído el gasto de capital (-28 por ciento) e incrementarse el gasto corriente (1,7 por ciento). Como es usual el mayor gasto se originó en la cuenta genérica personal y obligaciones (S/. 22,9 millones); asimismo, en el gasto de capital, la mayor parte constituyó gasto de inversión (S. 9,2 millones). El gasto corriente sumó S/. 31,3 millones y representó el 76 por ciento del gasto total.

La ejecución presupuestal acumulada el primer trimestre registró un crecimiento de 6,3 por ciento con relación a similar período del 2004, lo cual se debió principalmente al aumento de la asignación presupuestaria del MEF en 15 por ciento (aumentó de S/. 126,2 a S/. 134,1 millones). El gasto acumulado por su parte ascendió a S/. 124,2 millones, considerablemente mayor (15 por ciento) a los S/. 107,9 millones gastados el primer trimestre de 2004.

Alrededor de S/. 88,9 millones se destinaron al pago de personal y obligaciones previsionales, S/. 13,6 millones a la adquisición de bienes y servicios y S/. 20,7 millones a inversiones.

EJECUCIÓN DE INGRESOS Y GASTOS DEL GOBIERNO REGIONAL
(Miles de S/.)

RUBRO	Mar. 2004	Mar. 2005	Ene.-mar. 2004	Ene.-mar. 2005
INGRESOS	53 815	44 627	126 190	134 084
Asignación presupuestaria MEF	27 057	27 163	78 223	90 234
Ingresos corrientes	8 993	15 688	28 384	24 991
Ingresos de capital	86	71	244	212
Transferencias	724	2 297	2 151	3 919
Financiamiento	16 955	-592	17 188	14 728
GASTOS	44 413	41 049	107 931	124 185
Gastos Corrientes	30 808	31 322	88 876	102 818
Gastos de Capital	13 605	9 727	19 055	21 367
DIFERENCIA	9 402	3 578	18 259	9 899

Fuente: Subgerencia de Presupuesto y Planificación del GRL.

2. Programa de inversiones

Durante marzo, la ejecución del programa de inversiones del Gobierno Regional fue de S/. 9,2 millones menor en 31 por ciento respecto a igual mes de 2004, debido a que se destino menores recursos a los sectores Transportes, Administración, Agraria y Asistencia y Previsión Social. Del total de recursos invertidos, el 69 por ciento se destinó a los sectores Educación y cultura y Transporte. El restante 31 por ciento se orientó a otros sectores. En Educación y cultura destacó la construcción y remodelación del estadio Max Agustín, con miras a que Iquitos sea sede del Mundial de Fútbol Sub-17, evento que se desarrollará desde setiembre. Asimismo, se invirtió en la construcción y equipamiento del C.E.P Sagrado Corazón, la ampliación de redes eléctricas de distribución de barrios y AA.HH en la ciudad de Yurimaguas y la construcción del IV Tramo de la Carretera Iquitos-Nauta.

La inversión acumulada en el período enero-marzo sumó S/. 20,7 millones y creció en S/. 1,8 millones (9,7 por ciento) respecto al primer trimestre de 2004. Los mayores recursos se destinaron a los sectores Transporte (S/. 8,4 millones), Educación y cultura (S/. 5,9 millones), Vivienda y desarrollo urbano (S/. 2,5 millones) y Energía y recursos minerales (1,3 millones).

EJECUCIÓN DE INVERSIONES DEL GOBIERNO REGIONAL POR SECTORES
(Miles de S/.)

SECTORES	Mar. 2004	Mar. 2005	Ene.-mar. 2004	Ene.-mar. 2005
TOTAL	13 468	9 236	18 842	20 667
Administración y Planeamiento.	432	223	568	435
Agraria	225	211	1 055	586
Asistencia y Previsión Social	296	148	329	252
Comunicaciones	0	0	0	0
Educación y Cultura	458	3 061	1 015	5 860
Energía y Recursos Minerales	441	1 068	1 100	1 292
Industria. Comercio y Servicios	12	282	21	995
Pesca	0	0	0	0
Salud y Saneamiento	183	230	550	344
Transporte	10 833	3 295	12 357	8 418
Vivienda y Desarrollo Urbano	588	718	1 846	2 485

Fuente: Subgerencia de Presupuesto y Planificación del GRL.

Iquitos, mayo 2005

Cuadro N° 01
LORETO: INDICE DE PRECIOS AL CONSUMIDOR DE LA CIUDAD DE IQUITOS
(Base 1994=100)

	Ponderado	2004										2005			Variación Porcentual		
		Mar.	Abr.	May.	Jun.	Jul.	Ago.	Set.	Oct.	Nov.	Dic.	Ene.	Feb.	Mar.	Mensual	Acumulada	Anual
ÍNDICE GENERAL	100,00	158,07	158,87	159,01	159,27	159,01	158,72	158,57	158,92	160,11	160,14	159,92	159,26	160,18	0,58	0,02	1,34
Alimentos y Bebidas	57,54	148,57	149,75	150,17	150,23	150,29	149,72	149,18	149,24	149,85	149,98	150,14	148,81	149,52	0,48	-0,31	0,64
Vestido y Calzado	5,90	157,10	157,30	157,30	157,09	157,27	157,60	157,16	157,52	159,42	159,61	159,63	161,04	161,04	0,00	0,90	2,51
Alq. Vivien. Comb. Elec.	9,31	179,00	180,06	179,16	181,69	179,45	180,05	181,36	183,97	191,31	190,97	187,79	187,83	193,88	3,22	1,52	8,31
Muebles, Ens. y Manten.	5,02	182,22	181,74	181,67	181,82	181,98	181,66	183,49	183,09	183,31	182,38	182,35	182,32	182,36	0,02	-0,01	0,08
Cuid. y Cons. de Salud	1,89	192,96	191,79	192,41	192,41	192,41	191,30	198,31	198,62	198,57	198,33	198,25	198,63	197,03	-0,81	-0,66	2,11
Transportes y Comunic.	10,25	160,37	160,67	160,76	160,77	160,77	160,77	160,54	161,53	162,14	162,29	162,15	162,17	161,82	-0,22	-0,29	0,90
Esparc. Div. Serv. Cult.	4,32	186,15	186,84	186,63	186,67	186,67	186,69	185,81	184,84	184,50	184,68	184,41	184,29	184,75	0,25	0,04	-0,75
Otros Bienes y Servicios	5,78	162,58	162,39	162,12	161,87	160,08	159,97	158,43	158,42	158,12	158,18	158,41	158,79	158,61	-0,11	0,27	-2,44

Fuente: Instituto Nacional de Estadística e Informática de Loreto.

Cuadro N° 02
TIPO DE CAMBIO
(nuevos soles por US dólares)

	2004										PROMEDIO 2004	2005			PROMEDIO 2005	
	Mar.	Abr.	May.	Jun.	Jul.	Ago.	Set.	Oct.	Nov.	Dic.		Ene.	Feb.	Mar.		
PROMEDIO DEL PERIODO BANCARIO 1/																
COMPRA	3,464	3,469	3,486	3,476	3,440	3,395	3,357	3,320	3,309	3,280	3,412	3,267	3,258	3,258	3,261	
VENTA	3,466	3,470	3,488	3,478	3,442	3,396	3,358	3,322	3,311	3,282	3,414	3,269	3,260	3,260	3,263	
PROMEDIO	3,465	3,470	3,487	3,477	3,441	3,395	3,358	3,321	3,310	3,281	3,413	3,268	3,259	3,259	3,262	
INFORMAL																
COMPRA	3,461	3,464	3,482	3,473	3,445	3,394	3,350	3,315	3,306	3,282	3,409	3,267	3,253	3,254	3,258	
VENTA	3,464	3,467	3,485	3,476	3,448	3,398	3,354	3,318	3,309	3,285	3,413	3,270	3,256	3,257	3,261	
PROMEDIO	3,463	3,465	3,484	3,475	3,446	3,396	3,352	3,317	3,307	3,283	3,411	3,268	3,254	3,255	3,259	
FIN DEL PERIODO BANCARIO 1/																
COMPRA	3,459	3,482	3,486	3,470	3,419	3,355	3,341	3,322	3,304	3,280	3,407	3,261	3,255	3,259	3,258	
VENTA	3,461	3,484	3,489	3,472	3,422	3,358	3,342	3,325	3,306	3,283	3,410	3,264	3,259	3,263	3,262	
PROMEDIO	3,460	3,483	3,488	3,471	3,421	3,357	3,342	3,324	3,305	3,282	3,409	3,263	3,257	3,261	3,260	
INFORMAL																
COMPRA	3,457	3,476	3,482	3,466	3,429	3,340	3,338	3,315	3,301	3,281	3,403	3,255	3,252	3,260	3,256	
VENTA	3,460	3,479	3,485	3,470	3,432	3,344	3,341	3,319	3,303	3,284	3,407	3,259	3,256	3,263	3,259	
PROMEDIO	3,459	3,477	3,484	3,468	3,430	3,342	3,339	3,317	3,302	3,282	3,405	3,257	3,254	3,262	3,258	

1/ Correspondiente a la cotización del mercado libre publicado por la Superintendencia de Banca y Seguros

Cuadro N° 03

LORETO: PRODUCCIÓN DE LOS PRINCIPALES PRODUCTOS AGROPECUARIOS 2004 - 2005 1/

(VBP y toneladas métricas)

	2004										TOTAL 2 004	2005			Var.% 2005/2004	
	Mar.	Abr.	May.	Jun.	Jul.	Ago.	Set.	Oct.	Nov.	Dic.		Ene.	Feb.	Mar.	Mar.	Ene.- Mar.
AGROPECUARIO 2/	41 400	33 145	30 748	24 409	25 197	30 966	37 388	45 125	41 966	26 577	424 175	41 747	45 242	42 148	1,8	0,4
AGRÍCOLA 2/	37 589	29 360	26 546	20 772	21 123	27 432	33 453	41 915	38 704	23 863	379 762	37 186	41 152	37 348	-0,6	-0,8
Arroz Cáscara	11 460	11 460	2 355	3 090	1 256	2 998	13 754	19 412	18 077	1 485	111 476	13 770	11 465	10 895	-4,9	-3,9
Frijol G. Seco	0	0	0	0	81	359	1 632	1 450	1 070	19	5 194	239	202	0	-	-24,4
Frijol Caupi	53	53	0	0	22	218	900	1 879	1 387	55	6 304	815	418	4	-92,5	-30,9
Plátano	28 400	28 600	27 195	25 479	23 739	38 842	27 888	29 705	31 809	29 527	348 257	27 471	29 230	28 070	-1,2	-0,8
Yuca	31 490	31 490	31 763	24 161	28 936	29 132	31 990	35 603	31 783	21 857	364 671	28 468	37 555	32 331	2,7	0,4
Maíz Choclo	5 544	5 544	1 254	917	711	825	1 346	2 159	718	40	32 196	5 799	6 479	5 178	-6,6	-6,6
Limón	860	860	702	589	542	812	501	414	489	549	7 826	908	657	875	1,7	3,0
Naranja	130	130	160	147	136	95	112	203	135	29	1 427	74	87	133	2,3	5,0
Papaya	680	680	350	270	633	440	462	454	513	461	5 916	551	457	667	-1,9	1,3
Mandarina	153	153	140	146	139	143	205	220	215	182	2 148	204	237	154	0,7	-1,7
Piña	330	330	340	345	176	598	2 347	6 311	4 277	4 305	21 726	1 722	668	348	5,5	1,5
Cocotero	440	440	334	338	347	247	440	561	466	394	4 995	508	481	432	-1,8	-0,5
Maní	60	60	22	59	13	28	55	93	43	0	585	102	95	88	46,7	34,4
Caña Azúcar	13 470	13 470	13 700	14 564	14 339	14 006	11 537	15 672	10 420	13 918	165 401	14 215	16 172	13 262	-1,5	-0,3
Maíz Amarillo Duro	8 959	8 959	1 072	1 524	1 416	2 280	4 752	8 522	10 078	1 372	69 840	12 632	9 579	9 275	3,5	5,4
Palma Aceitera	22	22	13	13	13	14	20	21	19	14	200	13	16	23	4,5	2,0
Aguaje	1 472	1 472	802	747	725	667	722	909	657	585	11 323	1 310	1 291	1 439	-2,2	0,1
Camu camu	1 920	1 920	0	0	0	5	15	132	438	710	7 522	731	1 702	1 923	0,2	1,3
Humarí	1 420	1 420	0	0	0	0	0	0	0	37	4 612	46	1 723	1 412	-0,6	0,8
Pijuayo Fruto	3 930	3 930	3 400	0	0	0	0	0	310	1 263	18 659	1 680	4 149	3 812	-3,0	-1,2
Pijuayo Palmito	59	59	56	60	50	50	47	78	67	47	694	46	57	51	-13,6	-14,4
Sandía	2 653	2 653	209	184	291	526	2 100	2 067	1 018	35	13 636	1 178	1 036	2 671	0,7	7,3
OTROS CULTIVOS	9 842	9 852	6 299	6 003	5 597	6 882	9 466	11 705	10 197	11 168	106 067	9 815	9 854	9 869	0,3	2,2
PECUARIO 2/	3 812	3 784	4 201	3 637	4 074	3 534	3 935	3 210	3 262	2 714	44 413	4 561	4 090	4 800	25,9	11,5
CARNE (t.m)	1 099	1 075	1 219	1 032	1 172	987	1 117	888	907	737	12 619	1 337	1 183	1 382	25,7	12,0
Aves	967	939	1 087	887	1 041	832	964	728	741	613	10 857	1 175	1 022	1 219	26,1	12,9
Porcino	86	86	87	87	85	99	95	100	100	75	1 113	113	106	105	21,8	8,3
Vacuno	40	43	40	45	39	48	49	52	61	42	555	43	47	47	19,0	0,2
Ovino	1	1	1	1	1	1	1	1	1	1	11	1	1	1	31,6	11,0
Búfalo	6	6	5	13	6	7	8	7	4	6	83	6	8	10	68,9	13,0
LECHE	56	55	55	60	60	62	64	66	65	64	737	80	77	77	37,2	25,7
HUEVOS	115	138	130	126	123	140	139	131	130	130	1 544	115	116	150	29,9	6,7
OTROS	55	55	43	60	70	64	61	64	57	55	689	45	50	65	17,8	1,1

Fuente: Oficina de Información Agraria - Dirección Regional Agraria de Loreto

1/ Preliminar

2/ Valor Bruto de Producción a precios de 1994 (Miles de Nuevos soles)

Cuadro N° 04

LORETO: PRODUCCIÓN DE OTROS PRODUCTOS AGRÍCOLAS 2004 - 2005 1/

(VBP y toneladas métricas)

	2004										TOTAL 2 004	2005			Var.% 2005/2004	
	Mar.	Abr.	May.	Jun.	Jul.	Ago.	Set.	Oct.	Nov.	Dic.		Ene.	Feb.	Mar.	Mar.	Ene.- Mar..
OTROS CULTIVOS 2/	1 606	1 317	949	983	886	1 054	1 493	1 952	1 691	1 665	16 831	1 589	1 651	1 593	-0,8	-0,1
Ají	40	34	11	10	20	19	10	21	7	0	219	15	32	30	-25,0	-11,5
Anona	38	51	20	51	0	0	0	0	0	8	253	38	42	35	-7,9	-6,5
Araza	402	314	198	203	0	0	316	410	364	399	3 346	353	398	406	1,0	1,3
Cacao	0	0	0	0	0	0	4	11	8	9	46	8	9	0	-	21,4
Café	0	0	0	17	19	10	12	15	4	6	83	0	0	0	-	-
Caimito	376	350	260	274	122	122	301	470	428	640	3 899	314	248	366	-2,7	-0,4
Carambola	130	133	30	0	0	0	0	0	110	100	819	164	152	134	3,1	0,9
Caigua	22	14	14	21	39	26	34	21	23	0	268	18	46	25	13,6	17,1
Cebolla	10	10	9	9	10	13	25	22	9	0	142	12	11	11	10,0	-2,9
Cebolla China	20	20	12	19	16	29	12	17	18	0	244	62	34	23	15,0	17,8
Col o repollo	12	12	13	19	13	9	23	16	22	0	174	17	23	15	25,0	17,0
Cocona	12	12	26	14	36	94	124	103	75	27	571	17	44	15	25,0	26,7
Cube	68	68	57	73	82	61	71	61	58	0	678	17	29	59	-13,2	-28,6
Frijol Palo Grano	3	4	4	0	3	0	0	0	0	2	21	4	1	0	-100,0	-37,5
Guayaba	0	0	0	0	0	318	359	396	328	412	1 813	0	0	0	-	-
Guanabana	61	0	0	0	0	0	0	0	0	10	168	44	54	58	-4,9	-1,3
Huasai	61	68	93	95	120	106	90	102	99	108	1 136	81	86	47	-23,0	-16,1
Lechuga	9	12	11	12	7	10	17	19	18	4	142	12	13	8	-11,1	3,1
Lima	10	20	0	0	0	0	0	0	0	0	57	14	11	9	-10,0	-8,1
Limón Dulce	22	21	0	0	0	0	0	0	0	0	75	14	17	21	-4,5	-3,7
Lucuma	6	5	0	0	0	0	0	0	0	0	21	3	5	5	-16,7	-18,8
Mango	190	0	0	0	0	0	0	0	219	187	1 257	314	331	189	-0,5	-2,0
Maracuyá	16	5	0	0	0	5	13	15	6	4	85	12	11	17	6,3	8,1
Marañón	0	0	0	0	0	192	167	224	268	64	915	0	0	0	-	-
Melón	69	21	37	121	23	97	216	599	179	0	1 802	273	200	92	33,3	11,0
Palto	46	41	66	69	0	0	0	30	124	123	724	115	121	43	-6,5	3,0
Pasto Braquiaria	2 560	2 530	2 300	2 281	2 246	2 314	2 706	3 441	2 796	3 716	32 352	2 968	2 706	2 603	1,7	3,2
Pasto Elefante	1 100	940	870	931	904	935	1 148	1 301	1 179	1 683	13 169	1 230	978	1 059	-3,7	-0,3
Pasto Imperial	122	160	230	197	232	218	303	307	280	287	2 587	120	138	116	-4,9	0,3
Pasto Toro Urco	1 960	2 040	1 300	1 119	1 187	1 618	2 336	2 418	2 315	2 630	23 635	2 515	2 227	2 031	3,6	1,5
Pacae	1 210	690	358	205	245	414	489	779	742	519	7 051	530	880	1 219	0,7	0,7
Pepino	369	226	182	83	109	80	137	290	153	41	1 971	142	135	313	-15,2	-11,9
Poma Rosa	161	43	0	0	0	0	0	0	0	77	639	90	256	156	-3,1	-3,3
Soya	0	0	0	0	0	0	8	4	0	0	12	0	0	0	-	-
Taperiba	89	91	90	0	0	0	0	0	0	0	435	84	81	88	-1,1	-0,4
Toronja	53	39	42	24	38	104	322	340	243	76	1 336	29	31	54	1,9	5,6
Tomate	163	138	36	97	74	41	147	199	67	21	1 354	153	158	175	7,4	-9,0
Tumbo	14	12	6	10	11	16	18	24	19	15	165	10	10	15	7,1	2,9
Zapallo	27	36	24	49	41	31	58	50	36	0	399	23	38	33	22,2	27,0
Zapote	401	374	0	0	0	0	0	0	0	0	1 067	0	298	399	-0,5	0,6

Fuente: Oficina de Información Agraria - Dirección Regional Agraria de Loreto

1/ Preliminar

2/ Valor Bruto de Producción a precios de 1994 (miles de nuevos soles)

Cuadro N° 05

LORETO: SIEMBRAS POR CAMPAÑA DE PRINCIPALES PRODUCTOS AGRÍCOLAS 2003-2004 / 2004-2005 1/

(Hectáreas)

	2003-2004					CAMPAÑA 2003-2004	2004-2005								VAR. %	
	Mar.	Abr.	May.	Jun.	Jul.		Ago.	Set.	Oct.	Nov.	Dic.	Ene.	Feb.	Mar.	Mar.	Ago.-Mar..
	TOTAL	3 093	3 600	7 621	18 444		26 703	132 872	20 812	18 983	11 276	9 560	4 235	3 919	6 162	3 506
Arroz Cáscara	550	832	2 120	6 414	8 427	34 791	5 427	5 074	2 588	1 797	642	811	1 035	952	73,1	7,8
Frijol G.S.	0	152	672	2 113	1 616	5 230	301	122	0	18	0	0	0	0	-	-34,9
Frijol Caupi	0	32	368	1 906	2 187	6 314	899	589	117	14	32	0	0	0	-	-9,3
Plátano	130	116	116	116	845	5 573	933	832	777	678	485	116	118	109	-16,2	-7,6
Yuca	1 600	1 753	2 380	2 712	3 693	34 157	4 203	4 567	3 816	2 988	1 756	1 858	3 389	1 520	-5,0	2,0
Maíz choclo	211	166	205	526	239	6 788	1 580	1 115	848	635	300	252	330	194	-8,1	-7,0
Limón	1	3	7	8	7	118	32	17	0	1	0	7	15	0	-100,0	-22,6
Naranja	2	0	1	0	0	3	0	0	0	0	0	0	0	3	50,0	50,0
Papaya	0	4	11	5	25	136	13	22	0	26	0	5	0	0	-	-27,5
Mandarina	0	0	0	2	7	10	0	0	0	0	0	0	0	0	-	-100,0
Piña	0	6	0	6	13	153	0	22	42	23	34	10	14	0	-	13,3
Cocotero	0	0	2	5	12	41	3	0	0	0	4	2	4	0	-	-40,9
Maní	27	14	21	92	54	554	152	81	44	31	33	20	29	19	-29,6	9,7
Caña de Azucar	54	72	21	76	288	1 056	262	98	11	34	29	23	24	35	-35,2	-13,9
Maíz A. D.	300	212	1 442	4 076	8 069	32 386	6 325	5 718	2 632	2 901	619	539	907	328	9,3	7,4
Palma Aceitera	0	0	0	0	0	0	0	0	0	0	0	0	0	162	-	-
Urena	0	0	0	0	0	0	0	0	0	0	0	0	0	0	-	-
Aguaje	0	0	1	0	0	1	0	0	0	0	0	0	0	0	-	-
Camucamu	0	0	0	0	0	0	0	0	0	0	0	0	0	0	-	-
Humarí	2	3	3	0	0	16	0	0	0	0	0	2	2	1	-50,0	-50,0
Pijuayo fruto	10	9	10	10	0	123	0	0	2	4	14	0	12	3	-70,0	-62,8
Pijuayo Palmito	0	0	0	0	0	2	0	0	0	0	0	0	3	0	-	50,0
Sandía	0	34	38	105	292	1 016	297	67	28	95	8	30	10	2	-	-1,8
Otros	206	192	203	272	929	4 404	385	659	371	315	279	244	270	178	-13,6	-3,8

Fuente: Oficina de Información Agraria - Dirección Regional Agraria de Loreto

1/ Preliminar

Cuadro N° 06

LORETO: SIEMBRAS POR CAMPAÑA DE OTROS PRODUCTOS AGRÍCOLAS 2003-2004 / 2004-2005 1/

(Hectáreas)

	2003-2004					CAMPAÑA	2004-2005								VAR. %		
	Mar.	Abr.	May.	Jun.	Jul.	2003-2004	Ago.	Set.	Oct.	Nov.	Dic.	Ene.	Feb.	Mar.	Mar.	Ago.-	Mar..
TOTAL	206	192	203	272	929	4 404	385	659	371	315	279	244	270	178	-13,6	-3,8	
Ají	5	4	2	4	7	59	6	7	8	7	4	4	7	6	20,0	16,7	
Anona	0	0	0	0	0	0	0	0	0	0	0	0	0	0	-	-	
Arazá	0	2	1	0	0	16	0	5	0	2	3	6	1	2	-	46,2	
Cacao	0	0	0	0	0	1	0	0	0	0	0	0	0	0	-	-100,0	
Café	0	0	0	0	0	2	0	0	0	0	0	0	1	0	-	-50,0	
Caimito	0	3	4	0	8	44	7	6	0	3	6	2	0	0	-	-17,2	
Carambola	0	0	0	0	0	4	0	0	0	0	0	0	0	0	-	-100,0	
Caigua	6	5	7	1	10	78	12	3	8	8	8	8	9	4	-33,3	9,1	
Cebolla	4	2	3	4	5	41	6	4	2	4	4	1	0	0	-100,0	-22,2	
Cebolla China	3	4	5	3	12	75	10	8	10	6	5	7	5	2	-33,3	3,9	
Col o repollo	1	3	3	5	4	40	4	4	5	4	3	4	3	2	100,0	16,0	
Cocona	6	2	1	4	10	73	14	7	10	2	3	2	5	2	-66,7	-19,6	
Cube	18	8	10	15	2	146	0	4	0	0	0	16	26	22	22,2	-38,7	
Frijol de palo grano	0	0	0	0	6	6	0	0	0	0	0	0	1	0	-	-	
Guayaba	0	0	0	0	0	11	0	0	4	0	0	4	0	0	-	-27,3	
Guanábana	0	0	1	0	0	5	0	0	0	0	3	0	0	0	-	-25,0	
Huasaí	0	0	0	0	0	0	0	0	0	0	0	0	0	0	-	-	
Lechuga	1	3	3	4	3	40	3	5	6	4	4	4	3	1	0,0	11,1	
Lima	0	0	0	0	0	0	0	0	0	0	0	0	0	0	-	-	
Limón Dulce	1	0	0	0	0	1	0	0	0	0	0	0	0	0	-100,0	-100,0	
Lúcuma	0	0	0	0	0	0	0	0	0	0	0	0	0	0	-	-	
Mango	0	0	0	0	0	2	0	0	0	0	2	0	0	0	-	0,0	
Maracuyá	1	0	0	0	0	7	0	0	0	0	0	1	0	0	-100,0	-85,7	
Marañon	0	0	0	0	0	17	2	0	3	2	1	0	0	0	-	-52,9	
Melón	0	3	8	37	97	279	67	41	18	7	3	0	0	0	-	1,5	
Palto	2	0	1	1	5	21	0	0	0	1	4	3	1	1	-50,0	-28,6	
Pasto Braquiaria	14	19	17	51	339	820	0	119	85	51	38	33	21	16	14,3	-7,9	
Pasto Elefante	0	0	2	10	33	171	0	80	15	9	14	14	15	2	-	18,3	
Pasto Imperial	0	4	6	4	37	111	12	14	6	22	3	4	0	0	-	1,7	
Pasto Toro Urco	82	73	64	72	194	1 343	74	257	108	138	115	84	108	72	-12,2	1,7	
Pacae	1	16	15	10	60	185	7	16	12	12	23	18	12	8	700,0	28,6	
Pepino	40	20	20	31	53	402	83	36	34	15	18	16	24	26	-35,0	-9,4	
Poma Rosa	0	0	0	0	0	3	0	0	0	0	0	0	1	0	-	-66,7	
Soya	0	0	12	0	0	13	0	0	0	0	0	0	0	0	-	-100,0	
Taperiba	0	0	1	0	0	4	0	0	0	0	0	0	0	0	-	-100,0	
Toronja	0	1	1	0	0	17	0	0	0	0	3	1	0	0	-	-73,3	
Tomate	14	16	12	11	37	287	65	38	32	13	8	10	19	12	-14,3	-6,6	
Tumbo	1	0	0	0	0	11	3	0	0	0	1	0	1	0	-100,0	-54,5	
Zapallo	6	4	4	5	7	63	10	5	5	5	3	2	7	0	-100,0	-14,0	
Zapote	0	0	0	0	0	6	0	0	0	0	0	0	0	0	-	-100,0	

Fuente: Oficina de Información Agraria - Dirección Regional Agraria de Loreto

1/ Preliminar

Cuadro N° 07

LORETO: INDICADORES DEL SECTOR PESQUERO 2004 - 2005

(Toneladas métricas)

	2004										TOTAL 2 004	2005			Var.% 2005/2004	
	Mar.	Abr.	May.	Jun.	Jul	Ago	Set.	Oct.	Nov.	Dic.		Ene.	Feb.	Mar.	Mar.	Ene.-Mar..
DESEMBARQUE (t.m.)	609	609	813	884	1 100	1 269	1 206	958	879	600	10 527	730	626	591	-3,0	-11,9
Fresco	301	402	505	648	681	828	831	726	732	459	7 198	498	413	457	51,8	-1,3
Salpreso	75	72	92	72	98	142	101	77	31	31	926	70	45	43	-42,7	-24,8
Seco-salado	233	135	216	164	321	299	274	155	116	110	2 403	162	168	91	-60,9	-31,3
TOTAL 1/	609	609	813	884	1 100	1 269	1 206	958	879	600	10 527	730	626	591	-3,0	-11,8
Acarahuazu	3	6	5	6	7	12	11	9	8	6	91	7	6	8	166,7	0,2
Arahuana	3	2	2	2	2	3	4	3	1	3	34	3	3	6	100,0	0,4
Boquichico	205	154	262	268	427	505	423	274	182	144	3 233	190	196	115	-43,9	-15,6
Carachama	11	8	15	10	12	18	13	12	15	15	158	13	15	10	-9,1	-4,0
Corvina	4	4	7	8	8	10	8	9	6	4	88	6	4	4	0,0	-43,8
Chambira	2	3	2	2	6	6	7	11	4	3	54	6	5	8	300,0	90,7
Chio Chio	10	15	11	11	9	5	12	13	14	17	137	8	9	9	-10,0	-13,9
Fasaco	10	8	12	12	12	16	18	13	8	8	150	16	11	6	-40,0	-23,7
Gamitana	3	4	6	5	5	4	5	4	3	5	54	3	4	5	66,7	-10,2
Huapeta	0	0	0	0	0	0	0	0	0	0	1	0	0	0	-	-97,0
Insimiracu	0	1	1	1	1	1	1	1	0	0	7	2	0	0	-	-
Lisa	6	7	6	7	17	19	29	15	8	7	133	8	6	7	16,7	18,7
Leguia	1	8	5	1	3	2	2	1	1	1	37	3	3	2	100,0	-39,4
Llambina	150	143	176	232	225	218	218	189	210	126	2 283	159	103	127	-15,3	-28,8
Maparate	19	22	34	26	28	34	31	55	42	22	388	31	22	27	42,1	-14,6
Palometa	11	11	15	25	29	33	36	28	26	11	274	14	12	14	27,3	-33,6
Paco	4	3	5	4	4	3	4	4	3	7	55	4	3	4	0,0	-40,5
Paña	5	6	4	5	5	6	7	6	4	4	66	5	3	5	0,0	-30,4
Paiche	4	4	6	9	6	7	12	1	0	0	49	0	0	3	-25,0	-25,0
Ractacara	75	100	115	113	141	133	183	144	191	122	1 539	129	118	115	53,3	21,8
Sabalo	3	1	4	4	3	5	5	6	9	5	55	7	0	0	-100,0	-43,3
Sardina	12	12	15	16	19	31	30	21	12	10	212	9	12	13	8,3	-26,9
Shuyo	3	7	9	6	7	3	4	2	1	3	56	4	2	3	0,0	-33,4
Tucunaré	3	2	4	6	6	5	5	6	5	3	65	5	3	3	0,0	-50,7
Turushuqui	1	2	1	1	1	1	2	6	3	2	24	2	4	2	100,0	64,6
Yahuarachi	1	2	4	3	6	5	9	8	5	2	53	4	2	2	100,0	-13,1
Yaraqui	2	2	3	4	2	4	9	9	11	5	62	15	5	7	250,0	108,6
Yulilla	16	22	22	25	32	38	26	22	20	11	285	20	20	27	68,8	0,0
Zúngaro Achara	0	0	0	0	1	0	1	1	0	0	3	0	1	1	-	-
Zúngaro Cunchimama	3	1	2	3	3	20	7	7	4	1	55	2	3	3	0,0	17,9
Zúngaro Doncella	10	8	13	17	21	41	22	16	11	7	205	10	11	12	20,0	-32,3
Zúngaro Dorado	3	3	4	6	4	7	7	8	5	2	54	3	2	2	-33,3	-16,0
Zúngaro Manitoa	1	3	2	1	1	3	1	1	16	7	40	10	1	2	100,0	152,4
Zúngaro Saltón	1	1	2	4	4	15	7	5	2	2	46	2	2	1	0,0	28,8
Zúngaro Tigre	2	1	3	3	3	10	4	2	3	2	45	2	4	2	0,0	-44,1
Zúngaro	0	0	0	0	0	0	0	0	0	0	0	0	0	0	-	-
Otros	22	33	36	38	40	46	43	46	46	33	436	28	31	36	63,6	26,9
PECES ORNAMENTALES 2/	875	691	706	562	406	460	557	535	816	585	7 697	733	799	659	-24,7	-7,9
Mercado Interno	166	86	94	114	84	113	113	132	153	137	1 441	164	205	137	-17,4	22,0
Mercado Externo	694	590	606	442	315	343	437	397	657	443	6 150	564	585	516	-25,7	-13,3
Stock Reman. y/o Mort.	15	15	6	6	7	4	7	6	6	5	106	5	8	6	-58,1	-55,9

1/ Incluye fresco, salpreso y seco salado

2/ Miles de unidades

Fuente: Dirección Regional Sectorial de la Producción-Loreto.

Cuadro N° 08

LORETO: PRODUCCIÓN DE MADERA ROLLIZA 2004 - 2005

(Metros cúbicos)

	2004										TOTAL 2 004	2005			Var.% 2005/2004	
	Mar.	Abr.	May.	Jun.	Jul.	Ago.	Set.	Oct.	Nov.	Dic.		Ene.	Feb.	Mar.	Mar.	Ene.- Mar..
TOTAL	<u>17 130</u>	<u>11 528</u>	<u>5 976</u>	<u>43 330</u>	<u>2 283</u>	<u>13 920</u>	<u>12 501</u>	<u>10 584</u>	<u>9 930</u>	<u>21 089</u>	<u>153 423</u>	<u>9 471</u>	<u>17 100</u>	<u>22 555</u>	<u>31,7</u>	<u>120,5</u>
Ana caspi	0	0	0	435	0	0	0	0	22	0	457	41	6	0	-	-
Andiroba	0	13	0	162	0	0	0	0	0	0	176	0	102	1	-	-
Azúcar Huayo	0	0	0	0	0	0	105	0	0	0	105	57	38	230	-	-
Caoba	30	44	7	0	0	191	14	144	90	42	577	0	34	0	-100,0	-24,8
Capinuri	760	1 369	49	591	0	411	488	47	0	250	4 304	0	155	379	-50,1	-51,4
Capirona	167	0	0	318	0	1 086	404	99	0	63	2 309	0	47	117	-30,1	-51,6
Catahua	0	0	0	0	0	0	0	236	38	259	532	0	160	181	-	-
Cedro	2 338	1 089	609	1 677	0	320	2 333	1 243	2 706	1 745	14 945	1 556	2 852	4 183	78,9	166,5
Chingonga	0	0	0	0	0	0	0	0	0	0	0	0	0	0	-	-
Copaiba	15	0	0	463	0	53	194	0	0	138	863	0	32	30	100,8	314,9
Cumala	9 925	6 087	3 863	26 552	1 664	8 938	7 138	5 306	4 466	9 488	85 989	6 877	9 974	13 394	34,9	142,2
Estoraque	194	189	0	340	0	131	0	382	0	99	1 385	0	0	276	42,3	13,1
Huayruro	70	0	0	38	0	0	0	0	33	0	141	0	13	0	-100,0	-80,9
Lagarto caspi	0	3	0	312	0	80	58	0	4	0	458	2	41	40	-	-
Loro micuna	0	0	0	0	0	0	0	0	0	0	0	0	0	0	-	-
Lupuna	2 438	1 844	1 322	10 993	619	1 788	756	2 612	2 167	8 101	33 483	244	1 905	2 504	2,7	41,8
Mari mari	86	0	0	28	0	0	0	0	31	0	145	16	40	0	-100,0	-34,8
Marupa	376	514	0	1 221	0	700	139	335	165	587	4 057	168	675	881	134,4	335,4
Moena	65	126	36	41	0	81	155	24	0	150	688	3	122	58	-11,1	143,9
Pali sangre	0	0	0	0	0	0	0	50	0	0	50	0	0	44	-	-
Papelillo	0	0	0	0	0	0	0	0	0	0	0	0	43	11	-	-
Pashaco	0	0	0	0	0	0	0	0	0	0	44	53	0	0	-	20,6
Quinilla	91	0	0	0	0	0	482	0	0	0	614	37	153	0	-100,0	44,4
Tornillo	508	219	23	72	0	140	177	22	12	88	1 386	225	625	193	-62,0	64,9
Violeta	12	32	0	68	0	0	0	50	160	79	447	0	47	7	-40,0	-5,6
Otros	53	0	68	18	0	0	58	35	36	0	268	190	35	25	-53,0	370,4

Fuente: Oficina Regional de Recursos Naturales de Loreto

Nota:La información desde el mes de agosto solo incluye Iquitos, Cabalococha y Pevas

Cuadro N° 09

LORETO: PRODUCCIÓN DE MADERA ASERRADA 2004 - 2005

(Metros cúbicos)

	2004										TOTAL 2 004	2005			Var % 2005/2004	
	Mar.	Abr.	May.	Jun.	Jul.	Ago.	Set.	Oct.	Nov.	Dic.		Ene.	Feb.	Mar.	Mar.	Ene.-Mar.
<u>TOTAL</u>	<u>2 297</u>	<u>8 640</u>	<u>5 063</u>	<u>14 591</u>	<u>6 902</u>	<u>17 568</u>	<u>5 604</u>	<u>17 812</u>	<u>3 199</u>	<u>17 860</u>	<u>110 824</u>	<u>10 807</u>	<u>11 569</u>	<u>17 058</u>	<u>642,7</u>	<u>190,2</u>
Almendra	0	0	0	0	0	0	0	0	0	0	0	0	0	-	-	
Andiroba	0	29	0	33	16	2	23	0	3	16	123	70	3	4	-	-
Caoba	19	4	171	40	38	27	213	741	20	74	1 379	31	45	236	1173,0	501,4
Capirona	162	572	41	198	0	0	0	54	0	35	1 064	345	209	275	69,8	407,5
Catahua	0	0	0	0	0	0	0	17	9	10	36	214	211	10	-	-
Cedro	1 294	1 770	1 184	1 964	1 527	1 825	2 246	1 929	421	2 034	19 281	1 605	2 386	3 038	134,8	60,4
Chingonga	0	0	0	0	0	0	0	0		0	0	0	0	-	-	
Copaiba	0	0	0	0	58	178	0	0	0	0	288	231	14	0	-	369,3
Cumala	217	5 833	2 948	11 445	4 890	14 417	2 370	13 439	2 446	11 907	77 327	7 498	7 659	12 197	5519,9	258,4
Estoraque	0	154	82	85	38	265	0	224	48	54	968	148	96	67	-	1651,1
Huayruro	0	0	140	0	0	0	0	0	0	0	140	0	0	0	-	-
Lagarto caspi	96	0	26	92	0	148	33	26	37	0	481	3	12	13	-86,2	-76,2
Mari mari	17	0	0	4	0	0	0	0	3	3	27	51	33	0	-100,0	385,7
Marupa	33	77	163	420	301	492	286	965	75	158	3 080	248	605	954	2784,9	1188,9
Moena	42	19	76	49	12	72	74	25	2	20	393	206	0	54	28,7	522,8
Pashaco	0	0	0	0	0	0	0	2		0	2	0	0	0	-	-
Tornillo	205	158	29	31	17	138	186	18	78	94	1 097	83	190	5	-97,7	-20,4
Violeta	20	23	59	3	0	0	5	37	0	0	182	76	0	0	-100,0	39,4
Otros	192	0	144	227	5	3	168	335	57	3 454	4 958	0	107	205	6,8	-44,8

Fuente: Oficina Regional de Recursos Naturales de Loreto

Nota: La información desde el mes de agosto solo incluye Iquitos, Caballococha y Pevas

Cuadro N° 10

LORETO: PRODUCCIÓN DE PETRÓLEO CRUDO 2004 - 2005

(Miles de barriles)

	2004										TOTAL 2 004	2005			Var % 2005/2004	
	Mar.	Abr.	May.	Jun.	Jul	Ago	Set.	Oct.	Nov.	Dic.		Ene.	Feb.	Mar.	Mar.	Ene.- Mar..
<u>TOTAL</u>	<u>1 602</u>	<u>1 548</u>	<u>1 610</u>	<u>1 594</u>	<u>1 636</u>	<u>1 583</u>	<u>1 499</u>	<u>1 535</u>	<u>1 363</u>	<u>1 511</u>	<u>18 658</u>	<u>1 385</u>	<u>1 308</u>	<u>1 358</u>	<u>-15,2</u>	<u>-15,2</u>
Lote 1 AB	990	950	1 005	994	1 033	985	930	947	869	913	11 577	818	779	802	-19,0	-18,7
Lote 8	612	598	605	600	603	598	570	588	494	598	7 081	567	529	556	-9,0	-9,5

Fuente: Perú-Petro S.A.

Cuadro N° 11

**LORETO: ÍNDICE DE VOLUMEN FÍSICO DE LA PRODUCCIÓN INDUSTRIAL DE IQUITOS 1/
1995 = 100**

C I I U	2004										Ene.-Dic. 2004	2 005			Var % 2005/2004	
	Mar.	Abr.	May.	Jun.	Jul.	Ago.	Set.	Oct.	Nov.	Dic.		Ene.	Feb.	Mar.	Mar.	Ene.- Mar.
<u>TOTAL</u>	<u>96,7</u>	<u>159,1</u>	<u>158,6</u>	<u>198,3</u>	<u>152,0</u>	<u>155,0</u>	<u>153,5</u>	<u>150,9</u>	<u>125,7</u>	<u>176,9</u>	<u>147,9</u>	<u>146,9</u>	<u>163,9</u>	<u>163,2</u>	<u>68,8</u>	<u>38,2</u>
1511 -Embutidos de chancho	27,6	14,9	26,4	24,5	27,5	28,1	30,5	22,8	22,3	20,6	24,1	16,7	16,9	19,2	-30,4	-26,7
1513 -Conservas de palmito	51,0	49,2	61,7	47,5	47,1	27,1	18,3	40,4	34,5	23,8	37,1	19,2	22,5	35,6	-30,2	-19,6
1520 -Productos lácteos	149,6	143,7	145,3	118,1	174,6	160,3	156,0	155,5	151,0	141,8	144,1	226,9	233,4	214,9	43,6	76,3
1531 -Pilado de arroz	186,8	74,7	37,7	20,9	18,7	83,1	210,3	347,3	573,7	61,2	177,9	143,4	256,5	181,8	-2,7	-17,7
1533 -Alimentos para animales	63,3	63,1	70,1	73,9	9,8	10,2	11,2	10,4	10,7	11,2	39,7	10,4	13,1	10,2	-83,9	-83,7
1541 -Productos de panadería	72,8	64,5	83,3	73,9	75,7	70,0	76,4	83,9	83,8	107,7	76,9	55,5	53,4	61,9	-15,0	-16,0
1554 -Bebidas gaseosas	92,4	107,7	87,4	82,9	78,9	109,9	107,3	114,1	108,6	126,0	100,4	121,4	98,3	114,3	23,7	18,3
2010 -Madera aserrada	223,6	631,8	649,3	945,2	763,6	767,9	627,9	731,6	476,3	702,6	610,4	493,2	691,5	627,9	180,8	76,1
2021 -Triplay y láminas	90,5	106,5	106,8	142,2	125,5	108,7	96,6	109,4	120,0	143,6	114,1	165,7	130,3	150,4	66,2	43,9
2212 -Periódicos	377,3	339,6	374,1	352,1	377,3	374,1	364,7	374,1	364,7	374,1	366,6	374,1	339,6	364,7	-3,3	-2,3
2221 -Impresión	48,2	25,2	30,9	17,1	42,0	31,1	61,7	64,5	41,3	44,8	41,7	58,1	44,3	57,4	19,1	12,5
2320 -Refinación de petróleo	139,4	141,1	154,1	150,4	163,7	135,6	126,1	127,0	91,3	104,5	134,1	144,2	153,0	127,8	-8,3	2,2
2411 - Oxígeno industrial	81,2	66,9	76,0	67,8	85,2	88,7	84,0	89,1	82,4	85,6	80,6	89,6	79,2	89,2	9,9	7,1
2693 -Ladrillos	36,2	44,9	38,5	31,4	52,4	58,5	59,8	58,8	44,5	41,2	45,7	52,8	36,8	37,6	3,9	7,3
2899 -Acc. lanchas y mallas matalicas	57,6	21,5	139,1	44,1	124,7	41,4	269,3	85,0	728,3	97,2	143,5	137,7	73,3	56,6	-1,7	55,9
2911 -Motores para pozos	76,3	173,1	134,2	186,3	29,5	89,2	200,1	68,2	117,6	234,9	129,8	131,1	214,3	156,1	104,6	54,5
2912 -Bombas para pozos	54,1	110,3	101,9	79,1	43,2	51,6	116,4	38,0	38,6	124,0	70,1	98,4	83,8	130,5	141,2	125,6
3511 -Botes y reparación	0,0	0,0	0,0	22,9	4,1	4,1	0,0	6,3	12,5	16,6	11,1	6,3	0,0	4,1	+	+

Fuente: Dirección Regional Sectorial de la Producción - Encuesta a Empresas Industriales

1 / Preliminar

Cuadro N° 12

LORETO: ARRIBOS Y PERNOCTACIONES A LOS ESTABLECIMIENTOS DE HOSPEDAJE DE IQUITOS 1/

(Número)

	2004										TOTAL 2 004	2005			Var % 2005/2004	
	Mar.	Abr.	May.	Jun.	Jul.	Ago.	Set.	Oct.	Nov.	Dic.		Ene.	Feb.	Mar.	Mar.	Ene. - Mar.
<u>ARRIBOS</u>	<u>8 568</u>	<u>8 788</u>	<u>8 694</u>	<u>9 959</u>	<u>11 973</u>	<u>10 021</u>	<u>9 490</u>	<u>9 948</u>	<u>10 224</u>	<u>11 020</u>	<u>115 218</u>	<u>9 183</u>	<u>9 174</u>	<u>10 597</u>	<u>23,7</u>	<u>15,3</u>
Nacionales	6 008	6 701	6 613	7 078	8 022	7 429	7 248	7 515	7 783	8 830	85 895	7 023	7 361	7 518	25,1	17,3
Extranjeros	2 560	2 087	2 081	2 881	3 951	2 592	2 242	2 433	2 441	2 190	29 323	2 160	1 813	3 079	20,3	9,8
<u>PERNOCTACIONES</u>	<u>14 513</u>	<u>14 279</u>	<u>14 156</u>	<u>16 900</u>	<u>20 044</u>	<u>16 642</u>	<u>15 911</u>	<u>16 349</u>	<u>16 591</u>	<u>18 365</u>	<u>191 190</u>	<u>14 718</u>	<u>16 857</u>	<u>19 152</u>	<u>32,0</u>	<u>20,9</u>
Nacionales	9 861	10 460	10 431	11 132	12 869	11 339	11 502	11 850	12 115	14 035	135 816	10 515	13 226	12 484	26,6	20,4
Extranjeros	4 652	3 819	3 725	5 768	7 175	5 303	4 409	4 499	4 476	4 330	55 374	4 203	3 631	6 668	43,3	22,2

Fuente: Dirección Regional de Comercio Exterior y Turismo-Loreto

1/ Preliminar

CUADRO N° 13
LORETO: DOCUMENTOS PROTESTADOS 2004 -2005
(En nuevos soles y US dólares).

	2004										TOTAL 2 004	2005			Var.% 2005/2004	
	Mar.	Abr.	May.	Jun.	Jul.	Ago.	Set.	Oct.	Nov.	Dic.		Ene.	Feb.	Mar.	Mar.	Ene.- Mar.
<u>A. LETRAS</u>																
<u>Moneda Nacional</u>																
Monto	237 075	118 872	131 450	35 352	336 318	77 647	128 643	179 148	118 120	252 308	2 600 313	13 269 216	222 733	122 721	-48,2	1013,7
N°	81	66	61	11	108	32	59	44	67	60	830	53	54	38	-53,1	-55,0
<u>Moneda Extranjera</u>																
Monto	134 588	128 374	74 822	33 573	197 698	85 986	220 533	73 223	84 196	200 138	1 569 907	88 492	72 028	37 700	-72,0	-57,9
N°	121	101	83	23	202	122	92	86	92	153	1 344	66	65	29	-76,0	-59,0
<u>B. PAGARÉS</u>																
<u>Moneda Nacional</u>																
Monto	26 076	151 025	261 535	0	98 475	75 629	53 761	114 324	122 976	85 372	1 247 363	34 874	12 862	545 736	1992,8	108,8
N°	3	11	7	0	11	5	2	10	13	12	136	6	2	101	3266,7	67,7
<u>Moneda Extranjera</u>																
Monto	34 508	6 996	291 840	0	92 773	30 498	0	13 098	0	13 555	571 621	40 616	1 852	8 601	-75,1	-58,4
N°	3	7	28	0	23	4	0	3	0	6	109	2	1	16	433,3	-50,0

Fuente: Camara de Comercio, Industria y Turismo de Loreto

Cuadro N° 16

LORETO: ADUANA IQUITOS EXPORTACIONES FOB POR GRUPO DE PRODUCTOS 2004 - 2005

(Miles de US dólares)

	2004										Total 2 004	2005			Var % 2005/2004	
	Mar.	Abr.	May.	Jun.	Jul.	Ago.	Set.	Oct.	Nov.	Dic.		Ene.	Feb.	Mar.	Mar.	Ene.- Mar.
<u>TOTAL EXPORTACIONES</u>	<u>3 560</u>	<u>657</u>	<u>3 285</u>	<u>158</u>	<u>4 586</u>	<u>6 413</u>	<u>1 181</u>	<u>550</u>	<u>4 663</u>	<u>1 011</u>	<u>29 284</u>	<u>4 207</u>	<u>3 175</u>	<u>911</u>	<u>-74,4</u>	<u>22,3</u>
<u>1. Productos tradicionales</u>	<u>311</u>	<u>0</u>	<u>274</u>	<u>0</u>	<u>294</u>	<u>467</u>	<u>247</u>	<u>228</u>	<u>178</u>	<u>781</u>	<u>3 709</u>	<u>405</u>	<u>0</u>	<u>696</u>	<u>123,8</u>	<u>-11,2</u>
Combustibles	311	0	274	0	294	467	247	228	178	781	3 709	405	0	696	123,8	-11,2
<u>2. Productos no tradicionales</u>	<u>3 249</u>	<u>657</u>	<u>3 011</u>	<u>158</u>	<u>4 292</u>	<u>5 946</u>	<u>934</u>	<u>322</u>	<u>4 485</u>	<u>230</u>	<u>25 575</u>	<u>3 802</u>	<u>3 175</u>	<u>215</u>	<u>-93,4</u>	<u>29,8</u>
<u>Forestales</u>	<u>1 394</u>	<u>419</u>	<u>2 774</u>	<u>0</u>	<u>3 835</u>	<u>5 310</u>	<u>767</u>	<u>0</u>	<u>4 052</u>	<u>0</u>	<u>20 079</u>	<u>3 624</u>	<u>2 984</u>	<u>0</u>	<u>-100,0</u>	<u>126,1</u>
Madera aserrada	1 078	389	2 104	0	2 964	4 382	649	0	3 188	0	16 099	2 992	2 214	0	-100,0	114,9
Madera laminada	0	30	84	0	141	130	0	0	49	0	452	121	0	0	-	572,2
Triplay y enchapados	96	0	336	0	392	724	0	0	757	0	2 415	315	753	0	-100,0	418,4
Otros acabados	220	0	250	0	338	74	118	0	58	0	1 113	196	17	0	-100,0	-22,5
<u>Pesqueros</u>	<u>242</u>	<u>227</u>	<u>152</u>	<u>90</u>	<u>104</u>	<u>86</u>	<u>128</u>	<u>147</u>	<u>300</u>	<u>216</u>	<u>2 110</u>	<u>142</u>	<u>155</u>	<u>167</u>	<u>-31,0</u>	<u>-29,7</u>
Peces ornamentales	242	227	152	90	104	86	128	147	300	216	2 110	142	155	167	-31,0	-29,7
<u>Otros</u>	<u>2</u>	<u>3</u>	<u>0</u>	<u>6</u>	<u>12</u>	<u>0</u>	<u>3</u>	<u>0</u>	<u>85</u>	<u>5</u>	<u>119</u>	<u>9</u>	<u>12</u>	<u>33</u>	<u>1550,0</u>	<u>980,0</u>
<u>Resto</u>	<u>1 611</u>	<u>8</u>	<u>85</u>	<u>62</u>	<u>341</u>	<u>550</u>	<u>36</u>	<u>175</u>	<u>48</u>	<u>9</u>	<u>3 267</u>	<u>27</u>	<u>24</u>	<u>15</u>	<u>-99,1</u>	<u>-96,6</u>

Fuente: BCRP - Oficina Principal

Cuadro N° 17

LORETO: ADUANA IQUITOS IMPORTACIONES FOB SEGUN USO O DESTINO ECONOMICO 2004 - 2005

(Miles de US dólares)

	2004										Total 2004	2005			Var.% 2005/2004	
	Mar.	Abr.	May.	Jun.	Jul.	Ago.	Set.	Oct.	Nov.	Dic.		Ene.	Feb.	Mar.	Mar.	Ene.-Mar.
<u>TOTAL IMPORTACIONES</u>	<u>1 100</u>	<u>3 389</u>	<u>3 570</u>	<u>3 410</u>	<u>4 579</u>	<u>15 453</u>	<u>2 820</u>	<u>3 393</u>	<u>3 505</u>	<u>4 196</u>	<u>51 040</u>	<u>8 403</u>	<u>3 444</u>	<u>3 120</u>	<u>183,6</u>	<u>122,6</u>
<u>BIENES DE CONSUMO</u>	<u>285</u>	<u>597</u>	<u>150</u>	<u>189</u>	<u>577</u>	<u>973</u>	<u>397</u>	<u>998</u>	<u>114</u>	<u>1 110</u>	<u>5 606</u>	<u>1 817</u>	<u>56</u>	<u>87</u>	<u>-69,5</u>	<u>291,2</u>
Bienes no duraderos	253	558	83	140	552	928	368	961	86	1 034	5 131	1 548	20	13	-94,9	275,5
Bienes duraderos	21	39	29	23	25	45	29	32	28	76	395	232	36	74	252,4	395,7
Diversos	11	0	38	26	0	0	0	5	0	0	80	37	0	0	-100,0	236,4
<u>MATERIAS PRIMAS E INSUMOS</u>	<u>224</u>	<u>829</u>	<u>1 577</u>	<u>997</u>	<u>2 024</u>	<u>362</u>	<u>1 337</u>	<u>1 481</u>	<u>865</u>	<u>798</u>	<u>13 059</u>	<u>2 312</u>	<u>1 896</u>	<u>617</u>	<u>175,4</u>	<u>73,0</u>
Combustibles-lubricantes	0	4	14	1	5	0	2	0	6	1	68	13	19	1	+	-5,7
Materias para agricultura	4	6	28	6	4	0	37	0	0	4	106	0	0	0	-100,0	-100,0
Materias para industria	220	819	1 535	990	2 015	362	1 298	1 481	859	793	12 885	2 299	1 877	616	180,0	75,3
<u>BIENES DE CAPITAL</u>	<u>591</u>	<u>1 963</u>	<u>1 843</u>	<u>2 224</u>	<u>1 978</u>	<u>14 118</u>	<u>1 086</u>	<u>914</u>	<u>2 526</u>	<u>2 288</u>	<u>32 375</u>	<u>4 274</u>	<u>1 492</u>	<u>2 416</u>	<u>308,8</u>	<u>138,2</u>
Materiales de construcción	39	650	61	402	607	884	152	141	677	50	4 173	786	66	1 030	2541,0	242,8
Bienes para la agricultura	0	0	2	9	0	0	1	0	281	0	344	38	0	0	-	-25,5
Bienes para la industria	375	891	1 631	1 380	1 104	475	668	504	1 209	1 100	10 891	2 899	928	1 136	202,9	157,3
Equipos de transporte	177	422	149	433	267	12 759	265	269	359	1 138	16 967	551	498	250	41,2	43,4

Fuente: BCRP - Oficina Principal

Cuadro N° 18

LORETO: RECAUDACIÓN TRIBUTARIA 2004 - 2005

(Miles de nuevos soles)

	2004										Total 2 004	2005			Var.% 2005/2004	
	Mar.	Abr.	May.	Jun.	Jul.	Ago.	Set.	Oct.	Nov.	Dic.		Ene.	Feb.	Mar.	Mar.	Ene.-Mar.
TOTAL (I+II)	<u>10 726</u>	<u>8 727</u>	<u>8 250</u>	<u>7 660</u>	<u>9 591</u>	<u>8 722</u>	<u>9 192</u>	<u>7 349</u>	<u>10 109</u>	<u>8 293</u>	<u>107 119</u>	<u>11 085</u>	<u>8 084</u>	<u>15 949</u>	<u>48,7</u>	<u>20,2</u>
I. INGRESOS TRIBUTARIOS	<u>10 594</u>	<u>8 613</u>	<u>8 158</u>	<u>7 559</u>	<u>9 353</u>	<u>8 583</u>	<u>9 100</u>	<u>7 276</u>	<u>9 376</u>	<u>7 801</u>	<u>104 736</u>	<u>10 853</u>	<u>7 978</u>	<u>15 766</u>	<u>48,8</u>	<u>19,6</u>
1. Impuestos a la renta	7 292	4 548	3 844	3 725	4 319	4 641	4 604	4 435	3 853	4 153	54 557	4 787	4 203	11 505	57,8	24,7
2. Impuestos a las importaciones	482	1 314	1 246	1 155	1 445	443	806	220	767	1 096	11 676	1 435	769	337	-30,1	-20,2
3. Impuesto general a las ventas (IGV)	<u>1 525</u>	<u>1 744</u>	<u>1 890</u>	<u>1 436</u>	<u>2 544</u>	<u>2 353</u>	<u>2 190</u>	<u>1 602</u>	<u>3 656</u>	<u>1 212</u>	<u>24 390</u>	<u>3 740</u>	<u>1 974</u>	<u>2 760</u>	<u>81,0</u>	<u>47,0</u>
-Interno	1 140	838	418	584	1 271	1 814	1 170	1 111	1 507	777	12 581	1 000	621	967	-15,2	-16,3
-Externo	341	805	1 308	757	1 131	479	906	436	1 908	387	10 490	2 436	1 204	1 595	367,7	120,6
-Promoción Municipal	44	101	164	95	142	60	114	55	241	48	1 319	304	149	198	350,0	117,7
4. Impuesto selectivo al consumo (ISC)	354	325	313	241	197	315	326	285	311	299	3 565	351	291	335	-5,4	2,5
5. Otros ingresos tributarios	941	682	865	1 002	848	831	1 174	734	789	1 041	10 548	540	741	829	-11,9	-18,3
II. INGRESOS NO TRIBUTARIOS	<u>132</u>	<u>114</u>	<u>92</u>	<u>101</u>	<u>238</u>	<u>139</u>	<u>92</u>	<u>73</u>	<u>733</u>	<u>492</u>	<u>2 383</u>	<u>232</u>	<u>106</u>	<u>183</u>	<u>38,6</u>	<u>68,6</u>

Fuente: SUNAT-ADUANAS.

CUADRO N° 19
LORETO: DEPOSITOS DEL SISTEMA FINANCIERO POR ENTIDAD 2004 - 2005.
(Saldos en miles de nuevos soles)

	2004										2005			Var. %	
	Mar.	Abr.	May.	Jun.	Jul.	Ago.	Set.	Oct.	Nov.	Dic.	Ene.	Feb.	Mar.	Mes	Anual
TOTAL SISTEMA FINANCIERO LORETO	309 988	301 502	304 697	320 308	324 091	329 538	335 355	337 061	334 575	334 756	331 646	328 931	339 772	3,3	9,6
A. SISTEMA BANCARIO LORETO	268 261	258 768	258 732	273 476	276 746	280 669	284 336	288 387	282 520	286 317	283 304	279 456	288 456	3,2	7,5
A1. IQUITOS:	255 149	246 195	245 709	260 290	263 610	267 692	270 381	274 196	267 430	270 355	267 697	264 464	272 353	3,0	6,7
Continental	66 739	67 739	64 143	63 171	63 172	62 861	64 050	68 075	66 090	67 005	64 492	64 725	71 586	10,6	7,3
Crédito	69 865	63 851	62 429	74 892	68 712	76 540	55 294	57 597	57 082	54 355	55 968	55 388	55 019	-0,7	-21,3
Interbank	84 119	83 046	85 305	89 038	90 414	93 735	95 466	96 930	100 548	102 794	101 312	97 872	100 143	2,3	19,0
Wiese Sudameris	32 876	30 014	32 411	31 843	39 456	32 933	53 394	50 093	41 830	44 531	44 109	44 869	44 199	-1,5	34,4
Trabajo	1 550	1 285	1 264	1 346	1 694	1 397	2 176	1 395	1 666	1 660	1 562	1 429	1 396	-2,3	-9,9
Nación	0	260	158	0	161	227	0	106	213	10	255	182	10	-94,5	-
A2. YURIMAGUAS:	13 112	12 573	13 023	13 186	13 135	12 977	13 955	14 191	15 090	15 962	15 607	14 991	16 104	7,4	22,8
Continental	9 025	8 756	8 718	8 883	9 474	9 216	9 410	9 620	10 296	10 760	9 587	9 192	9 950	8,2	10,2
Crédito	4 087	3 817	4 305	4 303	3 661	3 761	4 546	4 572	4 794	5 203	6 020	5 799	6 154	6,1	50,6
B. SISTEMA NO BANCARIO LORETO	41 726	42 734	45 965	46 832	47 345	48 869	51 018	48 674	52 055	48 439	48 343	49 476	51 315	3,7	23,0
B1. IQUITOS:	36 012	36 913	40 408	40 742	41 189	42 418	44 576	41 791	44 894	40 999	40 874	41 778	43 536	4,2	20,9
C.M.A.C. Maynas*	36 012	36 913	40 408	40 742	41 189	42 418	44 576	41 791	44 894	40 999	40 874	41 778	43 536	4,2	20,9
B2. YURIMAGUAS:	5 714	5 820	5 557	6 090	6 156	6 450	6 442	6 883	7 161	7 439	7 469	7 697	7 780	1,1	36,2
C.M.A.C. Maynas	644	849	675	934	948	1 029	991	1 051	1 037	1 174	1 176	1 224	1 431	16,9	122,2
C.M.A.C. Paita	737	782	863	953	968	1 075	1 130	1 500	1 660	1 595	1 712	1 692	1 578	-6,8	114,1
C.R.A.C. San Martín	4 333	4 190	4 020	4 203	4 239	4 190	4 346	4 301	4 422	4 549	4 404	4 637	4 516	-2,6	4,2
C.M.A.C Piura	-	-	-	-	-	-	-	-	32	42	176	144	255	77,1	-

Fuente: Instituciones del Sistema Financiero.

* No incluye oficinas de Huánuco, Pucallpa y Tingo María.

CUADRO N° 20

LORETO: DEPÓSITOS DEL SISTEMA FINANCIERO, POR MODALIDAD DE DEPÓSITOS 2004 - 2005.

(Saldos en miles de nuevos soles)

	2004										2005			Var. %	
	Mar.	Abr.	May.	Jun.	Jul.	Ago.	Set.	Oct.	Nov.	Dic.	Ene.	Feb.	Mar.	Mes	Anual
<u>TOTAL DEPÓSITOS</u>	<u>309 988</u>	<u>301 502</u>	<u>304 697</u>	<u>320 308</u>	<u>324 076</u>	<u>329 538</u>	<u>335 355</u>	<u>337 060</u>	<u>334 575</u>	<u>334 755</u>	<u>331 646</u>	<u>328 931</u>	<u>339 772</u>	<u>3,3</u>	<u>9,6</u>
<u>A. DEPÓSITOS A LA VISTA</u>	<u>120 959</u>	<u>123 427</u>	<u>121 175</u>	<u>131 149</u>	<u>133 181</u>	<u>139 275</u>	<u>144 623</u>	<u>153 045</u>	<u>152 098</u>	<u>148 228</u>	<u>153 175</u>	<u>152 472</u>	<u>152 745</u>	<u>0,2</u>	<u>26,3</u>
Empresas Bancarias	120 585	122 932	120 587	130 776	132 492	138 371	143 859	152 121	150 954	147 737	152 394	151 635	151 911	0,2	26,0
Empresas No Bancarias	374	235	431	373	528	677	764	818	931	480	527	655	824	25,8	120,3
Banco de la Nación	0	260	158	0	161	227	0	106	213	10	255	182	10	-94,5	-
<u>B. DEPÓSITOS DE AHORRO</u>	<u>75 945</u>	<u>69 969</u>	<u>76 774</u>	<u>84 780</u>	<u>79 451</u>	<u>88 841</u>	<u>79 440</u>	<u>83 943</u>	<u>82 811</u>	<u>87 570</u>	<u>83 300</u>	<u>79 607</u>	<u>89 259</u>	<u>12,1</u>	<u>17,5</u>
Empresas Bancarias	61 544	55 895	60 858	68 635	63 887	71 951	60 335	66 560	62 372	70 043	65 379	62 104	71 215	14,7	15,7
Empresas No Bancarias	14 401	14 074	15 916	16 145	15 564	16 891	19 105	17 383	20 439	17 528	17 921	17 503	18 044	3,1	25,3
<u>C. DEPÓSITOS A PLAZO</u>	<u>113 083</u>	<u>108 106</u>	<u>106 748</u>	<u>104 379</u>	<u>111 444</u>	<u>101 421</u>	<u>111 292</u>	<u>100 073</u>	<u>99 666</u>	<u>98 956</u>	<u>95 170</u>	<u>96 853</u>	<u>97 767</u>	<u>0,9</u>	<u>-13,5</u>
Empresas Bancarias	86 132	79 681	77 130	74 065	80 205	70 120	80 142	69 601	68 981	68 527	65 275	65 535	65 320	-0,3	-24,2
Empresas No Bancarias	26 951	28 425	29 619	30 314	31 239	31 301	31 150	30 472	30 685	30 430	29 896	31 318	32 447	3,6	20,4

Fuente: Instituciones del Sistema Financiero.

CUADRO N° 21
LORETO: DEPOSITOS DEL SISTEMA FINANCIERO, POR TIPO Y DENOMINACION 2004 - 2005.
(Saldos en miles de nuevos soles)

	2004										2005			Var. %	
	Mar.	Abr.	May.	Jun.	Jul.	Ago.	Set.	Oct.	Nov.	Dic.	Ene.	Feb.	Mar.	Mes	Anual
TOTAL DEPÓSITOS	<u>309 988</u>	<u>301 502</u>	<u>304 697</u>	<u>320 308</u>	<u>324 091</u>	<u>329 538</u>	<u>335 355</u>	<u>337 060</u>	<u>334 575</u>	<u>334 755</u>	<u>331 646</u>	<u>328 931</u>	<u>339 772</u>	<u>3,3</u>	<u>9,6</u>
A. MONEDA NACIONAL	<u>157 186</u>	<u>152 900</u>	<u>153 497</u>	<u>166 209</u>	<u>165 560</u>	<u>173 704</u>	<u>179 054</u>	<u>178 024</u>	<u>177 653</u>	<u>180 061</u>	<u>175 014</u>	<u>175 291</u>	<u>191 090</u>	<u>9,0</u>	<u>21,6</u>
Depósitos Vista	77 492	82 507	77 567	83 403	80 645	88 871	91 705	99 157	98 241	95 205	96 452	96 292	101 269	5,2	30,7
Depósitos de Ahorro	38 714	34 052	41 251	49 540	44 346	53 365	45 484	46 808	46 701	51 500	48 646	46 309	55 709	20,3	43,9
Depósitos a Plazo	40 981	36 340	34 679	33 267	40 569	31 467	41 865	32 059	32 711	33 356	29 916	32 690	34 112	4,3	-16,8
B. MONEDA EXTRANJERA	<u>152 801</u>	<u>148 602</u>	<u>151 200</u>	<u>154 099</u>	<u>158 531</u>	<u>155 834</u>	<u>156 301</u>	<u>159 036</u>	<u>156 922</u>	<u>154 693</u>	<u>156 632</u>	<u>153 640</u>	<u>148 682</u>	<u>-3,2</u>	<u>-2,7</u>
Depósitos Vista	43 468	40 920	43 609	47 746	52 536	50 404	52 917	53 887	53 857	53 022	56 723	56 180	51 476	-8,4	18,4
Depósitos de Ahorro	37 231	35 916	35 523	35 240	35 104	35 476	33 956	37 135	36 110	36 070	34 654	33 298	33 550	0,8	-9,9
Depósitos a Plazo	72 103	71 766	72 069	71 112	70 890	69 954	69 427	68 014	66 955	65 601	65 254	64 162	63 656	-0,8	-11,7

Fuente: Instituciones del Sistema Financiero.

CUADRO N° 22

LORETO: COLOCACIONES DEL SISTEMA FINANCIERO 2004 - 2005.

(Saldo en miles de nuevos soles)

	2004										2005			Var. %	
	Mar.	Abr.	May.	Jun.	Jul.	Ago.	Set.	Oct.	Nov.	Dic.	Ene.	Feb.	Mar.	Mes	Anual
<u>TOTAL SISTEMA FINANCIERO LORETO</u>	<u>210 083</u>	<u>215 577</u>	<u>214 734</u>	<u>219 093</u>	<u>223 154</u>	<u>222 007</u>	<u>228 825</u>	<u>235 873</u>	<u>236 579</u>	<u>250 450</u>	<u>249 322</u>	<u>252 009</u>	<u>254 318</u>	<u>0,9</u>	<u>21,1</u>
<u>A. SISTEMA BANCARIO LORETO</u>	<u>165 210</u>	<u>170 995</u>	<u>170 277</u>	<u>173 563</u>	<u>178 039</u>	<u>175 939</u>	<u>181 584</u>	<u>187 684</u>	<u>186 871</u>	<u>198 237</u>	<u>195 139</u>	<u>196 971</u>	<u>197 615</u>	<u>0,3</u>	<u>19,6</u>
A1. QUITOS:	156 856	162 746	161 902	165 053	169 874	168 095	173 572	179 858	178 567	189 691	186 345	187 649	188 050	0,2	19,9
Continental	61 395	63 151	64 223	64 398	65 681	65 138	67 505	71 762	74 507	74 980	71 932	72 077	73 524	2,0	19,8
Crédito	26 883	30 804	30 466	31 691	33 989	31 815	33 942	34 613	31 263	33 353	32 549	34 034	32 793	-3,6	22,0
Interbank	27 146	27 384	26 386	27 039	27 789	28 704	28 750	28 975	29 806	37 084	37 371	36 867	37 289	1,1	37,4
Wiese Sudameris	17 363	17 517	18 094	17 899	18 143	18 172	18 956	20 086	21 405	22 680	23 379	23 382	23 487	0,5	35,3
Trabajo	22 704	22 631	22 571	22 669	22 929	23 042	23 377	23 513	20 810	20 942	20 612	20 875	20 642	-1,1	-9,1
Nación	1 366	1 258	163	1 357	1 343	1 223	1 041	909	775	652	503	414	315	-24,0	-77,0
A2. YURIMAGUAS:	8 353	8 249	8 375	8 510	8 165	7 844	8 012	7 826	8 304	8 546	8 793	9 322	9 565	2,6	14,5
Continental	6 473	6 451	6 610	6 690	6 573	6 329	6 418	6 299	6 794	7 276	7 143	7 718	8 097	4,9	25,1
Crédito	1 881	1 798	1 765	1 820	1 592	1 515	1 594	1 528	1 510	1 270	1 651	1 604	1 468	-8,5	-22,0
<u>B. SISTEMA NO BANCARIO LORETO</u>	<u>44 873</u>	<u>44 582</u>	<u>44 457</u>	<u>45 530</u>	<u>45 114</u>	<u>46 068</u>	<u>47 241</u>	<u>48 189</u>	<u>49 708</u>	<u>52 213</u>	<u>54 183</u>	<u>55 038</u>	<u>56 704</u>	<u>3,0</u>	<u>26,4</u>
B1. QUITOS:	30 035	29 248	28 618	28 979	28 502	28 256	28 714	28 813	29 125	29 551	29 814	30 143	30 427	0,9	1,3
C.M.A.C. Maynas*	30 035	29 248	28 618	28 979	28 502	28 256	28 714	28 813	29 125	29 551	29 814	30 143	30 427	0,9	1,3
B2. YURIMAGUAS:	14 838	15 333	15 839	16 551	16 612	17 812	18 527	19 376	20 583	22 662	24 369	24 895	26 277	5,5	77,1
C.R.A.C. San Martín	8 818	8 836	8 943	8 985	8 865	9 074	9 225	9 322	9 652	10 167	10 487	10 385	10 254	-1,3	16,3
C.M.A.C. Paita	5 026	5 223	5 474	5 953	5 953	6 638	7 081	7 222	7 477	7 970	8 481	8 768	9 188	4,8	82,8
C.M.A.C. Maynas	994	1 274	1 422	1 612	1 794	2 100	2 221	2 636	3 003	3 491	4 232	4 397	4 928	12,1	395,8
C.M.A.C Piura	-	-	-	-	-	-	n.d	196	451	1 034	1 169	1 346	1 907	41,7	-
<u>TOTAL SISTEMA FINANCIERO LORETO</u>	<u>210 083</u>	<u>215 577</u>	<u>214 734</u>	<u>219 093</u>	<u>223 154</u>	<u>222 007</u>	<u>228 825</u>	<u>235 873</u>	<u>236 579</u>	<u>250 450</u>	<u>249 322</u>	<u>252 009</u>	<u>254 318</u>	<u>0,9</u>	<u>21,1</u>
Moneda Nacional	118 223	129 141	118 188	119 402	126 860	129 318	131 195	136 272	138 647	144 291	147 322	149 385	152 162	1,9	28,7
Moneda Extranjera	91 860	86 435	96 546	99 691	96 293	92 689	97 631	99 601	97 933	106 159	102 000	102 625	102 156	-0,5	11,2

Fuente: Instituciones del Sistema Financiero.

* No incluye oficinas de Huánuco, Pucallpa y Tingo María.

CUADRO N° 23

LORETO: RATIO DE CARTERA PESADA DEL SISTEMA FINANCIERO DE LORETO 2004 - 2005.

	2004										2005		
	Mar.	Abr.	May.	Jun.	Jul.	Ago.	Set.	Oct.	Nov.	Dic.	Ene.	Feb.	Mar.
TOTAL SISTEMA FINANCIERO LORETO	<u>4,2</u>	<u>4,4</u>	<u>3,8</u>	<u>3,8</u>	<u>3,5</u>	<u>3,6</u>	<u>3,4</u>	<u>3,6</u>	<u>5,1</u>	<u>4,9</u>	<u>5,4</u>	<u>5,2</u>	<u>5,3</u>
<u>A. SISTEMA BANCARIO LORETO</u>	<u>3,7</u>	<u>3,5</u>	<u>3,2</u>	<u>3,2</u>	<u>2,7</u>	<u>2,7</u>	<u>2,6</u>	<u>2,5</u>	<u>4,5</u>	<u>4,3</u>	<u>4,8</u>	<u>4,7</u>	<u>4,8</u>
A1. IQUITOS:	3,3	3,1	2,9	2,9	2,4	2,4	2,3	2,2	4,3	4,2	4,7	4,6	4,7
Continental	3,6	3,7	3,6	3,4	2,7	2,7	2,8	2,7	2,5	2,4	3	2,9	2,7
Crédito*	2,0	1,8	1,7	1,5	0,5	0,7	0,4	0,5	0,6	0,6	0,8	0,5	0,4
Interbank	3,9	3,8	1,8	3,8	3,7	3,7	3,6	3,2	2,8	2,2	2,5	2,6	2,8
Wiese Sudameris	6,7	6,7	7,0	4,9	5,2	4,2	3,9	3,7	3,5	3,9	4,2	4,2	4,1
Trabajo	0,9	0,9	0,9	0,9	0,9	0,9	0,9	0,9	19,6	20,2	21,4	21,4	22,2
A2. YURIMAGUAS:	10,0	8,3	7,8	7,6	7,9	8,3	8,6	8,5	8,0	7,6	7,3	6,9	6,5
Continental	0,1	0,1	0,0	0,0	0,0	0,0	0,8	0,8	0,8	0,7	0,7	0,7	0,5
Crédito	44,1	37,8	37,1	35,5	40,3	42,8	39,8	40,3	42,8	39,8	35,8	36,5	39,4
<u>B. SISTEMA NO BANCARIO LORETO</u>	<u>6,4</u>	<u>7,6</u>	<u>6,0</u>	<u>6,3</u>	<u>6,8</u>	<u>7,3</u>	<u>6,5</u>	<u>7,9</u>	<u>7,6</u>	<u>7,0</u>	<u>7,7</u>	<u>7,1</u>	<u>7,2</u>
B1. IQUITOS:	9,0	11,0	8,7	8,9	9,9	10,3	9,6	11,6	11,1	10,4	11,5	10,2	10,5
C.M.A.C. Maynas	9,0	11,0	8,7	8,9	9,9	10,3	9,6	11,6	11,1	10,4	11,5	10,2	10,5
Financiera Solución	-	-	-	-	-	-	-	-	-	-	-	-	-
B2. YURIMAGUAS:	1,3	1,3	1,2	1,6	1,7	2,4	1,8	2,4	2,6	2,3	2,9	3,1	3,1
C.M.A.C. Maynas	0,0	0,1	0,1	0,1	0,4	0,7	0,6	0,8	1,3	0,8	0	1,1	1,1
C.M.A.C. Paíta	3,7	3,9	3,4	4,5	4,5	6,3	4,4	6,1	6,5	5,8	7,5	5,5	6
C.R.A.C. San Martín	n.d	n.d	n.d	n.d	n.d	n.d	n.d	n.d	n.d	n.d	0,8	1,8	1,3

Fuente: Instituciones del Sistema Financiero.

* Preliminar

CUADRO N° 24

LORETO: EJECUCIÓN DE INGRESOS DEL GOBIERNO REGIONAL 2004 - 2005 1/

(En miles de nuevos soles)

	2004										TOTAL 2004	2005			Var.% 2005/2004	
	Mar.	Abr.	May.	Jun.	Jul.	Ago.	Set.	Oct.	Nov.	Dic.		Ene.	Feb.	Mar.	Mar.	Ene.-Mar.
TOTAL DE INGRESOS DEL GOBIERNO REGIO	53 815	45 599	39 225	39 169	50 004	39 451	40 281	42 958	40 828	51 728	515 433	36 470	52 987	44 627	-17,1	6,3
RECURSOS ORDINARIOS	27 057	33 951	26 138	27 563	40 264	28 546	28 435	28 553	28 757	35 236	355 666	27 326	35 745	27 163	0,4	15,4
Asignación Presupuestaria MEF	27 057	33 951	26 138	27 563	40 264	28 546	28 435	28 553	28 757	35 236	355 666	27 326	35 745	27 163	0,4	15,4
INGRESOS CORRIENTES	8 993	8 922	9 291	11 174	8 529	10 030	10 791	13 480	10 519	10 908	122 028	7 991	1 312	15 688	74,4	-12,0
Tasas	99	94	78	104	101	95	97	111	91	101	1 220	108	108	103	4,0	-8,3
Venta de Bienes	616	603	734	1 263	346	341	664	622	344	473	6 723	445	229	233	-62,2	-32,0
Prestación de Servicios	312	356	273	454	398	446	390	390	381	472	4 579	279	393	256	-17,9	-8,9
Rentas de la Propiedad	6 824	7 712	8 109	9 335	7 638	8 277	9 397	11 621	9 634	6 419	100 632	6 819	411	15 031	120,3	-1,0
Multas, sanciones y Otros	3	4	26	11	34	7	206	173	25	35	531	17	6	39	1 200,0	520,0
Otros Ingresos Corrientes	1 139	153	71	7	12	864	37	563	44	3 408	8 343	323	165	26	-97,7	-83,9
INGRESOS DE CAPITAL	86	78	74	74	72	73	69	1	135	73	893	71	70	71	-17,4	-13,1
Venta de Activos	0	0	0	0	0	0	0	0	0	0	0	0	0	0	-	-
Amortización de Préstamos	86	78	74	74	72	73	69	1	135	73	893	71	70	71	-17,4	-13,1
TRANSFERENCIAS	724	2 648	3 722	358	1 139	802	986	928	1 417	5 521	19 672	1 082	540	2 297	217,3	82,2
Transferencias	724	2 648	3 722	358	1 139	802	986	928	1 417	5 521	19 672	1 082	540	2 297	217,3	82,2
FINANCIAMIENTO	16 955	0	0	0	0	0	0	- 4	0	- 10	17 174	0	15 320	- 592	-103,5	-14,3
Saldo de Balance	16 955	0	0	0	0	0	0	- 4	0	- 10	17 174	0	15 320	- 592	-103,5	-14,3
INGRESOS POR FUENTE DE FINANCIAMIENT	53 815	45 599	39 225	39 169	50 004	39 451	40 281	42 958	40 828	51 728	515 433	36 470	52 987	44 627	-17,1	6,3
Recursos Ordinarios (Asig. Presupuestaria MEF)	27 057	33 951	26 138	27 563	40 264	28 546	28 435	28 553	28 757	35 236	355 666	27 326	35 745	27 163	0,4	15,4
Canon y sobrecanon	23 473	7 839	8 130	9 332	7 637	9 132	9 424	12 177	9 638	9 598	123 983	7 119	13 654	15 047	-35,9	-12,8
Recursos Directamente Recaudados	2 506	1 161	1 235	1 916	964	971	1 436	1 300	1 016	1 383	15 833	943	1 808	694	-72,3	-22,6
Donaciones y Transferencias	476	2 344	3 418	54	1 139	802	476	428	1 109	5 006	16 305	578	1 275	1 218	155,9	101,0
Privatizaciones y Concesiones	0	0	0	0	0	0	0	0	0	0	0	0	0	0	-	-
Fondo de Compensación Regional	304	304	304	304	0	0	510	500	308	505	3 646	504	505	505	66,2	66,1

Fuente: Gobierno Regional de Loreto.

1 / Preliminar

CUADRO N° 25

LORETO: EJECUCIÓN DE GASTOS DEL GOBIERNO REGIONAL 2004 - 2005 1/

(En miles de nuevos soles)

	2004										TOTAL 2004	2005			Var.% 2005/2004	
	Mar.	Abr.	May.	Jun.	Jul.	Ago.	Set.	Oct.	Nov.	Dic.		Ene.	Feb.	Mar.	Mar.	Ene.-Mar.
TOTAL DE GASTOS DEL GOBIERNO REGIONAL	44 413	46 459	39 570	35 999	51 904	45 039	38 901	41 465	42 521	46 490	496 279	34 690	48 446	41 049	-7,6	15,1
GASTOS CORRIENTES	30 808	40 059	33 506	31 160	39 488	32 721	32 065	32 533	33 675	40 325	404 408	29 605	41 891	31 322	1,7	15,7
Personal y Obligaciones	22 225	27 990	22 882	23 110	29 517	23 876	23 838	24 130	24 243	29 129	294 380	23 263	29 617	22 893	3,0	15,4
Obligaciones Previsionales	4 261	5 241	3 772	3 806	4 810	3 819	3 811	3 783	3 707	4 784	49 240	3 748	5 404	3 953	-7,2	11,9
Bienes y Servicios	4 160	6 660	6 742	4 050	5 017	4 887	4 312	4 501	5 593	6 195	59 107	2 502	6 784	4 360	4,8	22,4
Otros Gastos Corrientes	162	168	110	194	144	139	104	119	132	217	1 681	92	86	116	-28,4	-16,9
GASTOS DE CAPITAL	13 605	6 400	6 064	4 839	12 416	12 318	6 836	8 932	8 846	6 165	91 871	5 085	6 555	9 727	-28,5	12,1
Inversiones	13 468	5 015	3 328	4 728	7 296	8 698	6 751	8 862	8 755	6 106	77 871	4 978	6 453	9 236	-31,4	12,7
Inversiones Financieras	0	1 227	2 664	0	5 000	3 512	0	0	0	0	12 915	0	0	0	-	-100,0
Otros Gastos de Capital	137	158	72	111	120	108	85	70	91	59	1 085	107	102	491	258,4	231,8
GASTOS POR FUENTE DE FINANCIAMIENTO	44 413	46 459	39 570	35 999	51 904	45 039	38 901	41 465	42 521	46 490	496 279	34 690	48 446	41 049	-7,6	15,1
Recursos Ordinarios	27 057	33 951	26 138	27 563	40 264	28 546	28 435	28 553	28 757	35 236	355 666	27 326	35 745	27 163	0,4	15,4
Canon y sobrecanon	15 912	8 883	8 540	6 932	9 645	14 147	8 504	10 579	9 585	8 411	110 050	6 419	7 528	11 465	-27,9	2,4
Recursos Directamente Recaudados	656	1 328	800	1 183	895	1 154	924	1 168	1 497	1 504	13 216	481	1 198	996	51,8	-3,2
Donaciones y Transferencias	419	1 797	3 819	54	1 100	940	786	665	1 993	1 084	13 703	0	3 511	1 022	143,9	209,4
Privatizaciones y Concesiones	0	0	0	0	0	0	0	0	0	0	0	0	0	0	-	-
Fondo de Compensación regional	369	500	273	267	0	252	252	500	689	255	3 644	464	464	403	9,2	102,9

Fuente: Gobierno Regional de Loreto.

1 / Preliminar

CUADRO N° 26

LORETO: PROGRAMA DE INVERSIONES DEL GOBIERNO REGIONAL 2004 - 2005 1/

(En miles de nuevos soles)

	2004										TOTAL 2004	2005			Var.% 2005/2004	
	Mar.	Abr.	May.	Jun.	Jul.	Ago.	Set.	Oct.	Nov.	Dic.		Ene.	Feb.	Mar.	Mar.	Ene.-Mar.
TOTAL DE INVERSIONES POR SECTORES	13 468	6 242	5 992	4 728	12 296	12 210	6 751	8 862	8 755	6 106	90 784	4 978	6 453	9 236	-31,4	9,7
ADMINISTRACIÓN Y PLANEAMIENTO	432	138	409	564	231	159	212	123	186	276	2 866	81	131	223	-48,4	-23,4
AGRARIA	225	1 536	2 855	423	5 310	4 560	371	384	335	328	17 157	102	273	211	-6,2	-44,5
ASISTENCIA Y PREVISIÓN SOCIAL	296	737	116	120	264	754	350	193	94	156	3 113	25	79	148	-50,0	-23,4
COMUNICACIONES	0	0	0	0	0	0	0	0	0	0	0	0	0	0	-	-
EDUCACIÓN Y CULTURA	458	608	752	1 609	286	990	1 123	1 230	1 455	1 817	10 885	318	2 481	3 061	568,3	477,3
ENERGÍA Y RECURSOS MINERALES	441	428	213	577	256	787	776	98	168	687	5 090	38	186	1 068	142,2	17,5
INDUSTRIA, COMERCIO Y SERVICIOS	12	28	12	21	35	54	45	36	39	60	351	16	697	282	2 250,0	4 571,4
PESCA	0	46	0	0	0	68	0	65	4	74	257	0	0	0	-	-
SALUD Y SANEAMIENTO	183	186	135	212	18	52	191	106	291	355	2 096	24	90	230	25,7	-37,5
TRANSPORTE	10 833	1 705	1 116	960	5 375	4 255	3 431	6 527	5 194	1 535	42 455	3 413	1 710	3 295	-69,6	-31,9
VIVIENDA Y DESARROLLO URBANO	588	830	384	242	521	531	252	100	989	818	6 513	961	806	718	22,1	34,6

Fuente: Gobierno Regional de Loreto.

1 / Preliminar.