

## PRESENTACIÓN

En enero, la **inflación** de la ciudad de Iquitos fue -0,14 por ciento, con lo cual acumuló una variación anual de 1,95 por ciento. Incidió en la variación mensual la disminución de precio en los casos de energía eléctrica, azúcar, leche, quesos y huevos; así como, pan y cereales, entre los de mayor impacto.

El **tipo de cambio** venta (S/. 3,269 por US dólar) inició el año con un nivel inferior al mínimo registrado el 2004, con la séptima apreciación consecutiva mensual (0,4 por ciento) y anual (5,7 por ciento).

El **producto bruto interno (PBI)** de Loreto, medido por el comportamiento de 6 sectores productivos disminuyó 3,2 por ciento respecto a enero 2004, debido principalmente a la caída de la producción de petróleo crudo (-17 por ciento) así como de la producción agropecuaria (-2 por ciento). Ello fue contrarrestado por el buen desempeño de los sectores manufactura (17 por ciento), electricidad (3,8 por ciento), turismo (4,4 por ciento) y pesca (19 por ciento).

La disminución del **valor bruto de la producción** agropecuaria se originó en ambos subsectores agrícola (-2,0 por ciento) y pecuario (-0,9 por ciento). En la parte agrícola fue causada por el menor volumen en arroz cascara, plátano y yuca; y en la parte pecuaria, al decaer la producción de carne y huevos. El sector **pesca** creció 19 por ciento ante el desembarque de mayor volumen de pescado para consumo humano en sus 3 estados de conservación: fresco, salpreso y seco-salado. La menor producción de **petróleo** crudo (-17 por ciento) se debió a la menor productividad de los dos lotes explotados. La expansión del sector **manufactura** se sustentó en el dinamismo de la transformación forestal, impulsado por el crecimiento de la demanda externa. A ello se aunó la recuperación de las industrias de reparación de bombas para pozos petroleros y las fábricas de bebidas gaseosas; en ambos casos impulsada por la reactivación del consumo interno. Ello fue atenuado por la menor actividad de la planta de refinación de petróleo e industrias de alimentos para animales, reparación de motores para pozos y, panificación. En tanto, el sector **turismo** registró una evolución positiva en el número de arribos (8,8 por ciento) y pernотaciones (4,4 por ciento).

Un sondeo, aplicado a una muestra de 60 empresas de Iquitos, de los sectores industria, comercio y servicios sobre el comportamiento de sus **ventas**, muestra que el 61 por ciento de empresas incrementó sus ventas respecto a enero 2004, mientras otro 32 por ciento vendió menos y el 7 por ciento igualó sus niveles.

La **balanza comercial** de la aduana local registró un déficit de US\$ 4,2 millones, mayor en 183 por ciento al de enero 2004. El valor de las **exportaciones** (US\$ 4,2 millones) aumentó en US\$ 3,5 millones, equivalente a un crecimiento de 529 por ciento, originado por el aumento de las exportaciones de madera a México y Estados Unidos. De la misma manera, el valor de las **importaciones** (US\$ 8,4 millones) se incrementó en US\$ 6,2 millones (291 por ciento), ante la mayor actividad de exploración y el aumento de las adquisiciones de alimentos (azúcar y arroz) y materiales de construcción (cemento). Todas las categorías CUODE crecieron respecto a enero 2004.

La **recaudación tributaria** mensual sumó S/. 11,1 millones, mayor en S/. 1,1 millones (7,4 por ciento en términos reales) respecto a enero 2004. La mejora se debió al mayor rendimiento de los tributos externos (46 por ciento), originado en el incremento de la base gravable. Ello fue contrarrestado por la menor recaudación de los tributos internos (-3,9 por ciento), en particular del Impuesto a la Renta e IGV.

El saldo de **colocaciones** (S/. 248,2 millones) reflejó un incremento anual de 20 por ciento, equivalente a una expansión real anual de 16 por ciento, generada en el sistema bancario (20 por ciento) y el no bancario (4,8 por ciento), en las oficinas de Iquitos y Yurimaguas. La cartera pesada totalizó S/. 13,5 millones en Loreto (5,4 por ciento del importe bruto de colocaciones) y estuvo conformada por S/. 8,6 millones de créditos vencidos y S/. 4,9 millones en cobranza judicial. Los **depósitos** ascendieron a S/. 331 millones, 13 por ciento más respecto a enero 2004 (10 por ciento real). Ello como resultado del aumento de la liquidez en depósitos a la vista en nuevos soles y dólares provenientes de entidades públicas, ya que por otro lado, disminuyeron los depósitos de ahorro y depósitos a plazo de origen privado.

Durante enero, la **tasa de interés** preferencial corporativa se incrementó de 3,8 a 3,9 por ciento en moneda nacional, lo mismo en moneda extranjera de 2,6 a 3,2 por ciento. En cambio, la tasa promedio de sobregiros en soles disminuyó de 57,9 a 46,8 por ciento, lo mismo en dólares de 21,2 a 15,8 por ciento. Por su parte, la TAMN aumentó de 25,4 a 26,3 por ciento; mientras la TAMEX volvió a su nivel del mes anterior (9,3 por ciento). La TIPMN permaneció en 2,5 por ciento y la TIPMEX subió ligeramente de 1,2 a 1,3 por ciento.

La ejecución mensual del presupuesto del **Gobierno Regional** de Loreto registró ingresos y gastos por S/. 36,5 y S/. 34,7 millones, respectivamente. Los ingresos disminuyeron levemente (-1,2 por ciento) frente a enero 2004, mientras se incrementó el gasto 11,3 por ciento. La parte corriente se incrementó 3,4 por ciento y la de capital 101 por ciento. El Programa de Inversiones contempló una ejecución de S/. 4 978 miles durante el primer mes del 2005, habiéndose destinado S/. 3,4 millones al sector Transporte, con la finalidad de avanzar en la conclusión del tramo IV de la carretera Iquitos-Nauta.

## I. INFLACIÓN Y TIPO DE CAMBIO

### 1. Inflación

En enero, el Índice de Precios al Consumidor (IPC) de la ciudad de Iquitos varió en -0,14 por ciento, con lo cual la inflación acumulada anual se ubicó en 1,95 por ciento. La inflación mensual se vio influida por la disminución del precio de energía eléctrica (-7,2 por ciento), azúcar (-1,8 por ciento), leche, quesos y huevos (-1,2 por ciento); así como, pan y cereales (-1,1 por ciento), entre los subgrupos de mayor variación. Ello fue contrarrestado por los mayores precios de hortalizas y legumbres frescas (2,7 por ciento), pescados y mariscos frescos (1,8 por ciento), bebidas alcohólicas (1 por ciento) y frutas (0,8 por ciento). Cabe resaltar que 5 de los 8 grandes grupos de consumo experimentaron variación negativa de precios.

La inflación acumulada de enero 2004 a enero 2005 se debió principalmente al aumento del precio de los combustibles y lubricantes para vehículos (15 por ciento), combustibles para el hogar (13 por ciento), grasas y aceites comestibles (12 por ciento) y pescados y mariscos (10 por ciento). Estas alzas fueron atenuadas por la disminución en tubérculos y raíces (-24 por ciento), servicios de reparación (-20 por ciento), tabaco (-9 por ciento) y hortalizas y legumbres frescas (-7,2 por ciento), entre los de mayor variación negativa.

**IQUITOS: TASA DE INFLACIÓN MENSUAL Y ACUMULADA**  
(Variación porcentual)

	Enero 2004	Enero 2005	Enero 2005/2004
<b>Índice General</b>	<b>0,28</b>	<b>-0,14</b>	<b>1,95</b>
Alimentos y bebidas	0,45	0,11	2,02
Vestido y calzado	-0,80	0,01	1,28
Alquiler de vivienda combustible y electricidad	1,46	-1,67	6,42
Muebles, enseres y mantenimiento de vivienda	0,39	-0,02	-0,11
Cuidado, conservación de la salud	0,47	-0,04	2,97
Transportes y comunicaciones	0,30	-0,09	1,23
Esparcimiento, diversión y servicios culturales	-0,60	-0,15	1,03
Otros bienes y servicios	-1,33	0,15	-2,23

Fuente: Instituto Nacional de Estadística e Informática Loreto.

### 2. Tipo de cambio

El tipo de cambio venta (S/. 3,269 por US dólar) inició el año con un nivel por debajo del mínimo registrado el 2004, con la séptima apreciación consecutiva tanto mensual (0,4 por ciento) como anual (5,7 por ciento). El tipo de cambio real se apreció también en su relación bilateral (0,3 por ciento) como multilateral (0,8 por ciento).

**TIPO DE CAMBIO BANCARIO**

	Tipo de cambio promedio 1/				Índice tipo de cambio real Var. % mensual	
	Compra	Venta	Var. % mensual	Var. % anualizada	Bilateral 2/	Multilateral 3/
<b>2004</b>	<b>3,412</b>	<b>3,413</b>				
Enero	3,467	3,468	-0,1	-0,8	-0,2	1,4
Febrero	3,483	3,484	0,5	0,0	-0,1	-0,8
Marzo	3,464	3,466	-0,5	-0,4	-0,3	-1,4
Abril	3,469	3,470	0,1	0,1	0,5	0,2
Mayo	3,486	3,488	0,5	0,2	0,7	-1,2
Junio	3,476	3,478	-0,3	0,0	-0,5	0,1
Julio	3,440	3,442	-1,0	-0,9	-1,4	-0,3
Agosto	3,395	3,396	-1,3	-2,4	-1,3	-1,3
Setiembre	3,357	3,358	-1,1	-3,5	-0,9	-0,3
Octubre	3,320	3,322	-1,1	-4,5	-0,5	0,1
Noviembre	3,309	3,311	-0,3	-4,8	-0,6	1,4
Diciembre	3,280	3,282	-0,9	-5,5	-1,2	0,9
<b>2005</b>						
Enero	3,267	3,269	-0,4	-5,7	-0,3	-0,8

1/ Corresponde al Tipo de Cambio Bancario promedio mensual del Sistema Bancario.

2/ Considera el índice de precios de los Estados Unidos de América. Mide el grado de depreciación real (base 1994 =100).

3/ Considera los índices de nuestros 20 principales socios comerciales. Mide el grado de depreciación real (base 1994 =100).

## II. PRODUCCIÓN SECTORIAL

### 1. Clima

La temperatura mínima promedio mensual fue 23,4°C y registró una anomalía positiva de 1,4 °C; al igual que la temperatura máxima promedio (33,4°C), cuya anomalía fue de 2,2°C. La precipitación pluvial promedió 157,3 mm, también por debajo de su valor normal (266,1 mm.). Asimismo, se registró una humedad relativa de 88 por ciento. El río Amazonas mantuvo un comportamiento inestable, pudiéndose observar que el nivel de las aguas descendió por debajo de lo normal. Estos factores meteorológicos sin embargo no tuvieron mayor incidencia en los cultivos y su crecimiento.

### 2. Agropecuaria

El VBP agropecuaria real de Loreto registró una disminución de 1,9 por ciento respecto a enero 2004, ante el comportamiento negativo del valor de producción agrícola (-2 por ciento), propiciado por la menor producción de arroz (-9 por ciento), plátano (-0,5 por ciento) y yuca (-4 por ciento), los cuales destacan en la conformación del VBP regional. La disminución agrícola se asoció al menor volumen de producción, el cual resultó de la menor superficie cosechada y de la caída en el rendimiento de los cultivos mencionados; pese al ligero repunte en caña de azúcar (0,3 por ciento) y al incremento de 8 por ciento en la producción de maíz amarillo duro. El valor de la producción agrícola aportó el 89 por ciento del valor generado en el sector agropecuario.

En el lado pecuario, el valor de la producción disminuyó 0,9 por ciento, al haberse logrado menor volumen en los rubros carne (-0,6 por ciento) y huevos (-8,2 por ciento); no obstante haberse incrementado 20 por ciento la producción de leche.

Durante enero, el avance de siembras fue de 3 919 Has., lo que significó un incremento de 2,1 por ciento (82 Has.) respecto a enero 2004. El aumento en las siembras se explicó porque la superficie sembrada de arroz aumentó 0,6 por ciento, lo mismo yuca 0,9 por ciento y maíz amarillo duro 12,3 por ciento. A 6 meses de iniciada la campaña 2004-2005 se ha logrado instalar una superficie de 68 787 Has., 2,5 por ciento mayor a la sembrada en similar período de la campaña anterior.

El Programa de Apoyo a la Producción Agrícola (PAPA) estuvo paralizado en enero. La Dirección Regional de Agricultura espera iniciar las entregas de créditos en semilla certificada e insumos a beneficiados de diferentes distritos, lo cual se hará con cierto retraso, desface que podría afectar los niveles de producción por cuanto los barrizales de la cuenca amazónica no pueden sembrarse en cualquier tiempo.

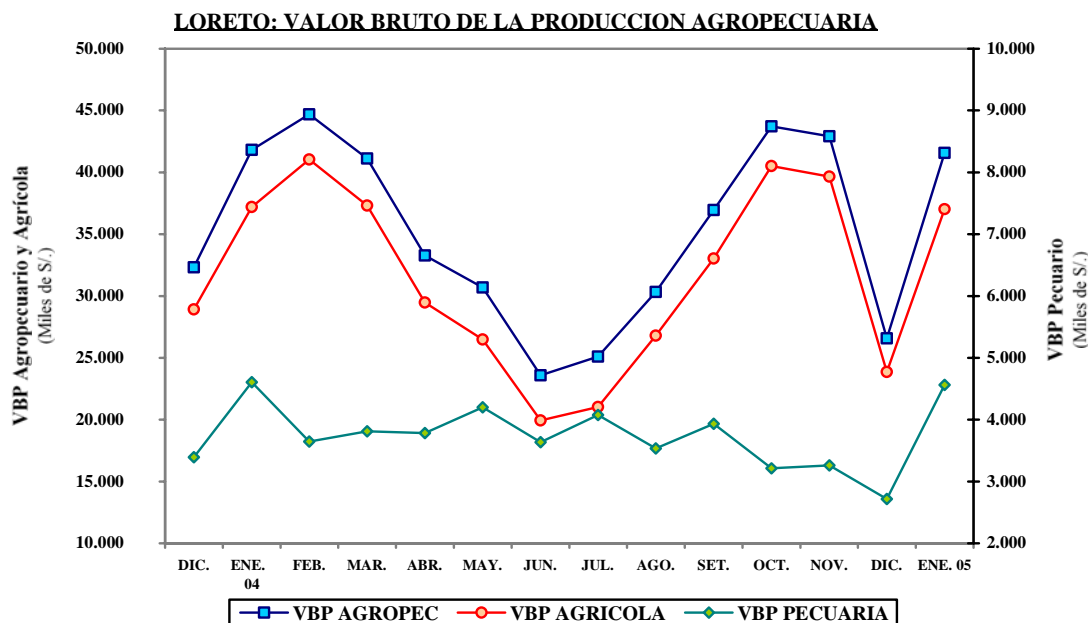

**LORETO: PRODUCCIÓN Y SIEMBRAS PRINCIPALES CULTIVOS**

	PRODUCCIÓN (t.)			SIEMBRAS (HAS)			
	Ene. 2004	Dic. 2004	Ene. 2005	Ene. 2004	Ene. 2005	Ago.-ene. 2003-2004	Ago.-ene. 2004-2005
<b>TOTAL</b>	<b>88 052</b>	<b>88 052</b>	<b>121 770</b>	<b>3 837</b>	<b>3 919</b>	<b>67 115</b>	<b>68 787</b>
Arroz	14 581	1 485	13 319	806	811	15 485	16 339
Frijol grano seco	308	19	236	0	0	677	441
Frijol caupí	1135	55	812	0	0	1 821	1 651
Plátano	27 610	29 527	27 471	128	116	4 130	3 823
Yuca	29 613	21 857	28 468	1 842	1 858	18 394	19 188
Maíz choclo	6 158	40	5 799	233	252	5 089	4 730
Limón	860	549	908	6	7	76	57
Naranja	68	29	74	0	0	0	0
Papaya	530	461	551	4	5	91	66
Mandarina	198	182	204	0	0	1	0
Piña	1 720	4 305	1 722	10	10	124	131
Cocotero	504	394	508	4	2	13	9
Maní	77	0	102	24	20	320	361
Caña de azúcar	14 100	13 918	14 141	28	23	516	457
Maíz amarillo	11 657	1 372	12 632	480	539	17 469	18 734
Palma aceitera	14	14	13	0	0	0	0
Aguaje	1 279	585	1 310	0	0	0	0
Camu camu	700	710	731	0	0	0	0
Humarí	46	37	46	1	2	7	2
Pijuayo fruto	1 673	1 263	1 680	0	0	66	20
Pijuayo palmito	58	47	46	0	0	0	0
Sandía	1007	35	1 178	38	30	522	525
OTROS	9 332	11 168	9 819	233	244	2 314	2 253

Fuente : Oficina de Información Agraria.

**LORETO: PRODUCCIÓN PECUARIA**

(Toneladas)

Rubros	Ene. 2004	Dic. 2004	Ene. 2005
<b>Total</b>	<b>1 581</b>	<b>987</b>	<b>1 577</b>
Carne	1 345	737	1 337
Leche	67	64	80
Huevos	125	130	115
Otros	44	55	45

Fuente: Oficina de Información Agraria.

**3. Pesca**

Durante enero, se desembarcó en Loreto 730 t. de pescado para consumo humano directo, volumen 19 por ciento mayor al registrado en enero 2004. El incremento del volumen de pescado se dio en cada uno de sus estados de conservación: fresco (20 por ciento), salpreso (27 por ciento) y seco-salado (12,5 por ciento). El mayor volumen de producción fue propiciado por condiciones climáticas favorables; en enero se produjo una ligera vaciante de los ríos.

Con relación a la pesca con fines de exportación, se reportó la comercialización de 733 mil unidades de peces ornamentales vivos, cantidad mayor en 23 por ciento a la registrada en enero 2004. Se vendió al mercado externo 564 mil unidades de peces amazónicos, lo cual representó un incremento de 14 por ciento; asimismo al mercado interno 164 mil unidades, lo cual significó también un importante crecimiento (88 por ciento), respecto a lo comercializado en enero 2004.

**LORETO: PRODUCCIÓN PESQUERA**  
(Toneladas)

Rubros	Ene. 2004	Dic. 2004	Ene. 2005
<b>Consumo humano (T)</b>	<b>613</b>	<b>600</b>	<b>730</b>
Fresco	414	459	498
Salpreso	55	31	70
Seco salado	144	110	162
<b>Ornamentales (Miles de unidades)</b>	<b>595</b>	<b>585</b>	<b>733</b>
Mercado interno	87	137	164
Mercado externo	494	443	564
Stock Reman. y/o Mort.	14	5	5

Fuente: Dirección Regional Sectorial de la Producción – Loreto.

#### 4. Hidrocarburos

La producción de petróleo crudo continuó con niveles decrecientes. Este mes se extrajo en 1,39 millones de barriles, volumen inferior en 17,3 por ciento al registrado en enero 2004, resultado del agotamiento natural. El volumen de producción del *lote 1-AB* disminuyó 20 por ciento, lo mismo sucedió con el *lote 8*, cuya producción disminuyó 13 por ciento. Las actividades de exploración iniciadas el 2004 aún no muestran resultados que permitan revertir la tendencia en el corto plazo.

**LORETO: PRODUCCIÓN DE PETRÓLEO**  
(Miles de barriles)

	Ene. 2004	Dic. 2004	Ene. 2005
<b>Total</b>	<b>1 674</b>	<b>1 511</b>	<b>1 385</b>
Lote 1 – AB	1 023	913	818
Lote 8	651	598	567

Fuente: Perú Petro.

**LORETO PRODUCCION DE PETROLEO CRUDO**

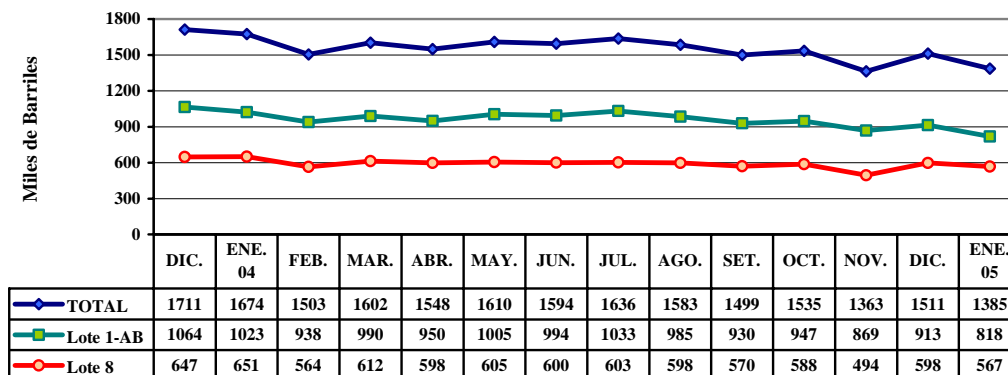

#### 5. Manufactura

La actividad manufacturera de Iquitos, medida a través del índice de volumen físico de la producción (IVF), creció 17 por ciento respecto a enero 2004, lo que respondió a la mayor actividad de las industrias orientadas al mercado externo. Se lograron mayores volúmenes de madera aserrada (41 por ciento) y triplay y láminas (40 por ciento), rubros que contribuyen con el 21 y 11 por ciento de la producción, respectivamente. Similar ritmo siguieron algunas industrias orientadas al mercado interno, como las vinculadas a la reparación de bombas para pozos de petróleo (96

por ciento) y bebidas gaseosas (17 por ciento); lo cual contrastó con la producción de alimentos balanceados para animales, que se contrajo 86 por ciento. Esta variación contiene un factor estadístico derivado de la salida del mercado de una empresa del ramo. También se registró retroceso en las industrias de reparación y ensamblaje de motores para pozos de petróleo (-20 por ciento), panificación (-13 por ciento) y refinación de petróleo crudo (-2,4 por ciento); en esta última, incidió el menor volumen de producción de gasolina de 84 octanos y la nula producción de gasolina de 96 y 86 octanos.

Las perspectivas para este año apuntan hacia un normal crecimiento, el cual se vería impulsado inicialmente por mayor uso de capacidad instalada y luego, por pequeñas inversiones efectuadas por nuevas empresas de transformación forestal, alentadas por la expectante demanda externa. Actualmente existe capacidad ociosa, la cual podría utilizarse conforme se observe crecimiento en el consumo. Las industrias de reparación de equipo petrolero operan a la mitad de su capacidad, las de bebidas gaseosas al 70 y 80 por ciento; los aserraderos y triplayeras entre el 60 y 85 por ciento; y las de elaboración de alimentos entre el 30 y 55 por ciento. La única planta que opera actualmente a plena capacidad es la refinadora de petróleo crudo.

### IQUITOS: ÍNDICE DE VOLUMEN FÍSICO MANUFACTURERO

CIU	Rubro industrial	Ene. 2004	Dic. 2004	Ene. 2005	Var. % Ene. 2005/2004
	<b>Índice General</b>	<b>125,5</b>	<b>176,9</b>	<b>146,9</b>	<b>17,1</b>
1511	Embutidos de chanco	20,8	20,6	16,7	-19,7
1513	Conservas de palmito	19,5	23,8	19,2	-1,5
1520	Productos lácteos	112,9	141,8	141,8	25,6
1531	Pilado de arroz	274,5	61,2	143,4	-47,8
1533	Alimentos balanceados	73,0	11,2	10,4	-85,8
1541	Productos de panadería	64,0	107,7	55,5	-13,3
1554	Bebidas gaseosas	103,3	126,0	121,4	17,5
2110	Madera aserrada	350,9	702,6	493,2	40,6
2021	Triplay y láminas	118,7	143,6	165,7	39,6
2212	Periódicos	377,3	374,1	374,1	-0,8
2221	Impresión	69,9	44,8	58,1	-16,9
2320	Refinación de petróleo	147,7	104,5	144,2	-2,4
2411	Oxígeno industrial	70,3	85,6	89,6	27,5
2693	Ladrillos	44,8	41,2	52,8	17,9
2899	Accesorios y mallas	22,3	97,2	137,7	517,5
2911	Motores para pozos	164,6	234,9	131,1	-20,4
2912	Bombas para pozos	50,3	124,0	98,4	95,6
3511	Botes y reparación	0,0	16,6	6,3	+

Fuente: Dirección Regional de la Producción de Loreto y Encuesta a empresas industriales.

### ÍNDICE DE VOLUMEN FÍSICO MANUFACTURERO

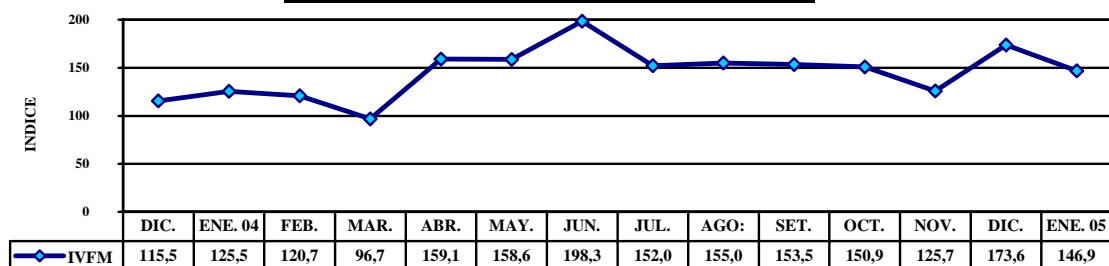

## 6. Actividad turística

En enero, se registró el arribo de 9 183 personas a los establecimientos de hospedaje de Iquitos, 9 por ciento más que el mismo mes del año anterior. De ellos, 7 023 (76 por ciento) eran nacionales y 2 160 (24 por ciento) extranjeros. Cabe notar que el 74 por ciento de visitantes nacionales fue reportado en la categoría “hospedajes”, el 10,2 por ciento por hoteles y hostales 3 estrellas y el 9,5 por ciento por establecimientos de 2 estrellas, distribuyéndose el otro 6,2 por ciento en el resto de establecimientos. En el caso de los extranjeros, 51 por ciento fueron registrados en Albergues, el 23,6 por ciento en el hotel 5 estrellas y el 12 por ciento en establecimientos de 3 estrellas; el 13 por ciento restante se hospedó en otra categoría de alojamiento.

El 64 por ciento de quienes arribaron a hospedajes son del propio Loreto, y considerando las demás categorías, esta participación se incrementa a 68 por ciento. El 24,5 por ciento de los visitantes nacionales procedió de Lima, 3 por ciento de Ucayali, 2,3 por ciento de San Martín, y el resto de otras regiones. En cuanto a los visitantes extranjeros el 58 por ciento procedió de Estados Unidos, en ellos, puede observarse una clara preferencia por hospedarse en albergues y en establecimientos de categorías mayores. Los grupos más numerosos de extranjeros llegaron de España, Francia, Alemania y Rusia.

Este mes se registraron 14 718 pernoctaciones, e índices de permanencia promedio de 1,5 días en los visitantes nacionales y de 2 días en extranjeros. La permanencia promedio de los nacionales sería mayor si se obviara el índice de permanencia en hospedajes, lo cual sobreestima cantidades, aunque probablemente no la tendencia. Las categorías de 8 categorías de hospedaje son las siguientes: hoteles 5 estrellas, hoteles 3 estrellas, hoteles 2 estrellas, hostales 3 estrellas, hostales 2 estrellas, hostales 1 estrella, albergues y Hospedajes.

### LORETO: ARRIBOS Y PERNOCTACIONES

	Ene. 2004	Dic. 2004	Ene. 2005
<b>Arribos</b>	<b>8 442</b>	<b>11 020</b>	<b>9 183</b>
Nacionales	6 485	8 830	7 023
Extranjeros	1 957	2 190	2 160
<b>Pernoctaciones</b>	<b>14 100</b>	<b>18 365</b>	<b>14 718</b>
Nacionales	10 310	14 035	10 515
Extranjeros	3 790	4 330	4 203

Fuente: Dirección Regional de Comercio Exterior y Turismo - Loreto.

### IQUITOS: ARRIBOS A ESTABLECIMIENTOS DE HOSPEDAJE

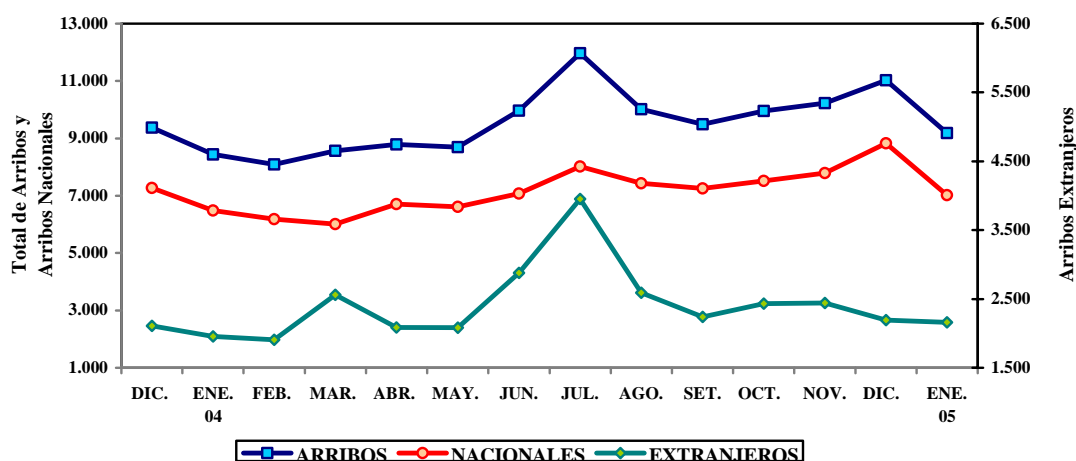

## 7. Encuesta de ventas a empresas de Iquitos

Un sondeo, aplicado a una muestra de 60 empresas de Iquitos, de los sectores industria, comercio y servicios sobre el comportamiento de sus ventas, muestra que el 61 por ciento de empresas incrementó sus ventas respecto a enero 2004, mientras otro 32 por ciento vendió menos y el resto igualó sus niveles. Lograron mayores ventas la refinadora de petróleo, las empresas fabricantes de mallas y accesorios; así como, las ladrilleras. En el sector comercial las tiendas de vehículos y motores, servicentros y las comercializadoras de productos agroveterinarios; en tanto que en el sector servicios la mayoría de restaurantes, hoteles y empresas de transporte de carga. Disminuyeron sus ventas algunas tiendas de abarrotes, ferreterías, bazares y farmacias.

Para febrero, 65 por ciento de los empresarios mantiene expectativas de un comportamiento estacionario (cautela), el otro 27 por ciento se muestra optimista y espera incremento, mientras el minoritario 8 por ciento se muestra pesimista y cree que venderá menos. Para marzo, se mantiene similares expectativas: estacionalidad (60 por ciento), aumento (37 por ciento) y disminución (3 por ciento).

### ENCUESTA DE VENTAS DE ENERO (Porcentaje de empresas)

SECTORES	VENTAS			EXPECTATIVAS						N° DE EMPRESAS
	Ene.05/ Ene.04			Feb.05/ Feb.04			Mar.05/Mar.04			
	+	=	-	+	=	-	+	=	-	
Sector Industria	70	0	30	11	74	15	33	63	4	27
Sector Comercio	59	6	35	41	53	6	41	53	6	17
Sector Servicios	50	19	31	38	63	0	38	63	0	16
<b>TOTAL</b>	<b>61</b>	<b>7</b>	<b>32</b>	<b>27</b>	<b>65</b>	<b>8</b>	<b>37</b>	<b>60</b>	<b>3</b>	<b>60</b>

Encuesta de Ventas a empresas de Iquitos.

## 8. Documentos protestados – Cámara de Comercio de Iquitos

En enero, la Cámara de Comercio e Industria de Iquitos reportó el protesto de 53 letras en moneda nacional por S/. 13 269 mil, lo que representó una disminución de 65 por ciento en el número, y aumento de 1 787 por ciento en el monto, respecto a enero 2004. También se protestó 66 letras en moneda extranjera por US\$ 88,5 mil, lo que equivalió a una disminución de 60,5 por ciento en el número y 64,7 por ciento en el monto.

En cuanto al protesto de pagarés se reportó 6 documentos por un monto de S/. 34,9 mil, lo que significó una caída de 85 por ciento en el valor y 78,6 por ciento en el número. También se protestó 2 pagarés en moneda extranjera por US\$ 40,6 mil, con disminución en el monto (-31 por ciento) y en el número (-91 por ciento).

La mayor parte de aceptantes y giradores de letras fueron personas jurídicas; y en el caso de pagarés, los aceptantes generalmente son personas naturales, y los giradores empresas del sistema financiero.

### DOCUMENTOS PROTESTADOS EN IQUITOS

	Ene. 2004	Dic. 2004	Ene. 2005
<b>LETRAS</b>			
Monto en S/.	703 065	252 308	13 269 216
N° de documentos.	152	60	53
Monto en US\$	250 559	200 138	88 492
N° de documentos.	167	153	66
<b>PAGARÉS</b>			
Monto en S/.	232 621	85 372	34 874
N° de documentos.	28	12	6
Monto en US\$	58 828	13 555	40 616
N° de documentos.	23	6	2

Fuente: Cámara de Comercio.



### III. SECTOR EXTERNO

#### 1. Balanza comercial

El valor de las importaciones tramitadas por la aduana local duplicó al de las exportaciones (US\$ 8,4 y 4,2 millones, respectivamente), lo que determinó un déficit comercial de US\$ 4,2 millones, mayor en 183 por ciento al registrado en enero 2004. Este resultado se dio a pesar de que las exportaciones registraron un mayor crecimiento relativo (529 por ciento) que las importaciones (291 por ciento).

#### ADUANA DE IQUITOS: BALANZA COMERCIAL

(FOB en miles de US\$ dólares)

	Ene. 2004	Dic. 2004	Ene. 2005	Flujo comercial
<b>I Balanza comercial (X-M)</b>	<b>-1 481</b>	<b>- 3 185</b>	<b>-4 196</b>	<b>-2 715</b>
<b>II. Exportaciones (X)</b>	<b>669</b>	<b>1 011</b>	<b>4 207</b>	<b>3 538</b>
1. Productos tradicionales	434	781	405	-29
Combustibles	434	481	405	-29
2. Productos no tradicionales	235	230	3 802	3 567
Forestales	0	0	3 624	3 624
Pesqueros ornamentales	212	216	142	-70
Otros	0	5	9	9
Resto	23	9	27	4
<b>III. Importaciones (M)</b>	<b>2 150</b>	<b>4 196</b>	<b>8 403</b>	<b>6 253</b>
Bienes de consumo	48	1 110	1 817	1 769
Insumos	1 385	798	2 312	927
Bienes de capital	717	2 288	4 274	3 557

Fuente: BCRP. Oficina Principal – Lima.

#### ADUANA DE IQUITOS: BALANZA COMERCIAL

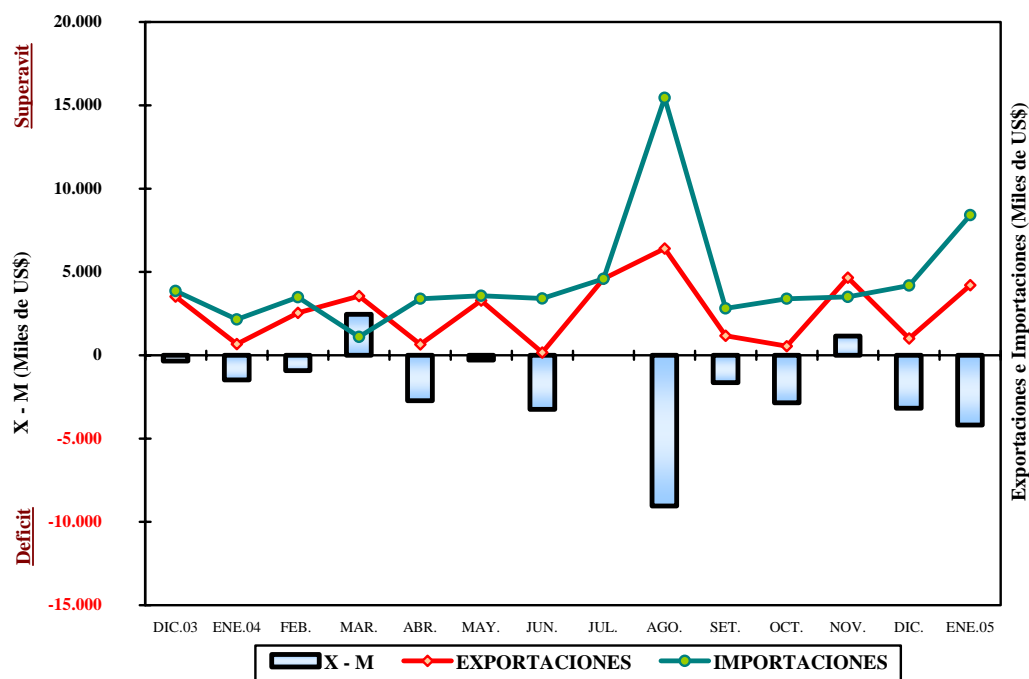

## 2. Exportaciones

El valor de las exportaciones mensuales fue de US\$ 4,2 millones, mayor en US\$ 3,5 millones (529 por ciento) respecto al obtenido en enero 2004, derivado de los mayores envíos de productos forestales. La nave Yacu Puma zarpó del Puerto de Iquitos la última semana de enero con destino a los puertos de Tampico (México), Port Everglades y Houston (Estados Unidos). En ese viaje no se pudo enviar toda la madera aforada por falta de capacidad de bodega del mencionado barco (de 5,8 millones de pies tablares), mientras que la oferta exportable actual de madera, en Loreto, es de 8 millones de pies tablares cada 2 meses.

El valor de las exportaciones tradicionales (US\$ 405 mil) disminuyó 6,7 por ciento, por incidencia de la cotización internacional del residual No.6; pues el volumen de exportación de dicho combustible creció 12 por ciento. Por su las exportaciones no tradicionales (US\$ 3,8 millones) experimentaron un fuerte crecimiento (1 518 por ciento), ante los elevados volúmenes de productos forestales. Ello fue contrarrestado por la retracción de ventas de peces ornamentales (-33 por ciento), asociada tanto a factor precio como cantidad (-5,6 y -11 por ciento, respectivamente). Las exportaciones forestales ascendieron a US\$ 3,6 millones, de los cuales, US\$ 3,0 millones correspondían a la venta de madera aserrada, US\$ 315 mil a triplay, US\$ 121 mil a láminas y US\$ 196 mil a productos acabados. En el rubro Otros productos las exportaciones sumaron US\$ 9 mil, por la venta de látex de sangre de grado. En el rubro Resto de productos se envió equipo petrolero por US\$ 27 mil.

En cuanto a las cantidades exportadas y mercados de destino, se registró el envío de 13 748 m<sup>3</sup> de maderas (unos 5,8 millones de p<sup>2</sup>), entre madera aserrada de las especies cumala, cedro, marupa, andiroba y estoraque (11 883 m<sup>3</sup>); triplay de lupuna y cumala (906 m<sup>3</sup>); láminas de lupuna (502 m<sup>3</sup>) y otros acabados (457 m<sup>3</sup>). La madera aserrada se exportó a México (83 por ciento) y Estados Unidos (17 por ciento). Las exportaciones de láminas se enviaron a Estados Unidos y la de triplay a México. También se vendieron 504 558 de unidades de peces ornamentales a diferentes países, como Estados Unidos, Japón, China, Alemania y Reino Unido. Los 300 galones de látex de sangre grado también tuvieron como destino Estados Unidos.

Las perspectivas para este año apuntan hacia un crecimiento, ante la demanda externa de nuevas especies de madera como la cumala; inversión privada en máquinas de aserrar y mayor competitividad de los productos elaborados por 2 importantes empresas exportadoras. Actualmente la oferta exportable de madera de Loreto sobrepasa la capacidad del barco Yacu Puma, por lo que se tiene que charterar otra embarcación con costos adicionales para los exportadores.

## 3. Importaciones

Las importaciones alcanzaron un valor de US\$ 8,4 millones, mayor en US\$ 6,2 millones (291 por ciento) respecto a las compras efectuadas en enero 2004, debido en parte, a la mayor actividad de exploración petrolera. Las mayores compras las efectuaron empresas petroleras y de servicios conexos, con excepción de la operadora de los lotes 8 y 1-AB. También incrementaron sus adquisiciones los importadores de alimentos, cemento y la empresa de generación eléctrica. Las compras de bienes de consumo crecieron 3 685 por ciento, seguidas de las de bienes de capital (496 por ciento) y materias primas (67 por ciento).

El fuerte incremento en las compras de bienes de consumo obedeció a mayores adquisiciones de bienes no duraderos (7 640 por ciento), en particular productos alimenticios. En este rubro se importó 3 956 t. de azúcar de Brasil (76 por ciento) y Estados Unidos (24 por ciento); así como 1 498 t. de arroz, también de Estados Unidos. El crecimiento registrado en la categoría bienes de capital se asoció a las mayores compras de materiales de construcción (4 813 por ciento), bienes de capital para la industria (879 por ciento) y equipo de transporte (36 por ciento). En materiales de construcción se adquirió 8 000 t. de cemento marca Caribe de Colombia y 80 t. de tubos de acero y accesorios para pozos petroleros. En las compras para la industria se adquirió bombas y partes para máquinas de sondeo, así como máquinas de aserrar madera. En equipo de transporte importó motores y sus partes. Finalmente, el crecimiento de la categoría materias primas y/o insumos se explicó por las mayores adquisiciones de válvulas y preparaciones aglutinantes para la industria petrolera.

Para este año, las perspectivas de importaciones estiman crecimiento respecto al año anterior, lo cual gravitaría en torno a la mayor actividad de exploración petrolera en la selva norte (donde existen 4 contratos vigentes de exploración en los lotes 64, 67, 39 y 101); así como por la previsible reactivación del sector construcción, vinculado a la creciente tendencia mostrada por el consumo interno de artículos de construcción, vista como mejor alternativa de ahorro para la población; y, principalmente, porque este año se llevará a cabo la refacción y remodelación del estadio de Iquitos, con la finalidad de que sirva de sede al Mundial Sub-17.

## IV. SECTOR FISCAL

## 1. Recaudación tributaria del Gobierno Central

En enero, la recaudación de tributos, excluyendo las contribuciones sociales, ascendió a S/. 11,1 millones, mayor en S/. 1,1 millones (7,4 por ciento en términos reales) al de igual mes del año anterior. La recaudación de tributos internos mermó en 3,9 por ciento, en particular la proveniente del impuesto a la renta, IGV y del rubro Otros ingresos tributarios; mientras la correspondiente a los tributos externos creció en S/. 1,3 millones (46 por ciento), debido a la mayor base gravable (este mes, las importaciones CIF fueron de US\$ 9,6 millones frente a US\$ 2,4 millones de enero 2004). Los ingresos tributarios representaron 98 por ciento de la recaudación total y aumentaron 6,1 por ciento en términos reales, mientras los tributarios crecieron 145 por ciento.

La recaudación mensual del IR (S/. 4,8 millones) cayó 1,6 por ciento, al disminuir los ingresos por retenciones de no domiciliados, además del efecto estadístico aportado por la nula recaudación del anticipo adicional (efecto de la sentencia del TC que dejó sin efecto su aplicación). Estos resultados fueron contrarrestados por mayores pagos a cuenta en rentas de tercera categoría y régimen de Amazonía. De la misma manera, la captación por impuestos aplicados a la importación (S/. 1,4 millones) se contrajo 9 por ciento, vinculada al menor monto por derechos ad valorem. La menor recaudación del rubro Otros ingresos tributarios (-23 por ciento) se explicó por un factor estadístico derivado de la eliminación del IES a partir del 1 de diciembre 2004. Ello fue atenuado por el mayor rendimiento de las costas y la recaudación del ITF, que ascendió a S/. 42 mil, por las operaciones efectuadas durante la segunda quincena de diciembre con una tasa de 0,10 por ciento y la primera quincena de enero con una tasa de 0,08 por ciento. En cuanto a la recaudación del IGV total (S/. 3,7 millones) creció 50 por ciento respecto a enero 2004, por el mayor rendimiento del IGV externo (120 por ciento), al haber crecido la base gravable. La contribución negativa la aportó el IGV interno (-20,2 por ciento). Finalmente, la recaudación del ISC creció 25 por ciento, por el mayor rendimiento del tributo aplicado a las bebidas gaseosas.

### LORETO: RECAUDACIÓN TRIBUTARIA DEL GOBIERNO CENTRAL (Miles de S/.)

	Ene. 2004	Dic. 2004	Ene. 2005	Var. % real ene. 2005/2004
<b>Total (I+II)</b>	<b>10 017</b>	<b>8 293</b>	<b>11 085</b>	<b>7,4</b>
<b>I. Ingresos tributarios</b>	<b>9 925</b>	<b>7 801</b>	<b>10 853</b>	<b>6,1</b>
1. Impuestos a la renta	4 866	4 153	4 787	-4,5
2. Impuestos a las importaciones	1 579	1 096	1 435	-11,8
3. Impuesto general a las ventas (IGV)	2 500	1 212	3 740	45,2
- Interno	1 253	777	1 000	-22,5
- Importaciones	1 108	387	2 436	113,4
- Promoción municipal	139	48	304	112,3
4. Impuesto selectivo al consumo (ISC)	281	299	351	21,2
5. Otros ingresos tributarios	699	1 041	540	-25,0
<b>II. Ingresos no tributarios</b>	<b>92</b>	<b>492</b>	<b>232</b>	<b>144,8</b>

Fuente: SUNAT. – Aduanas.

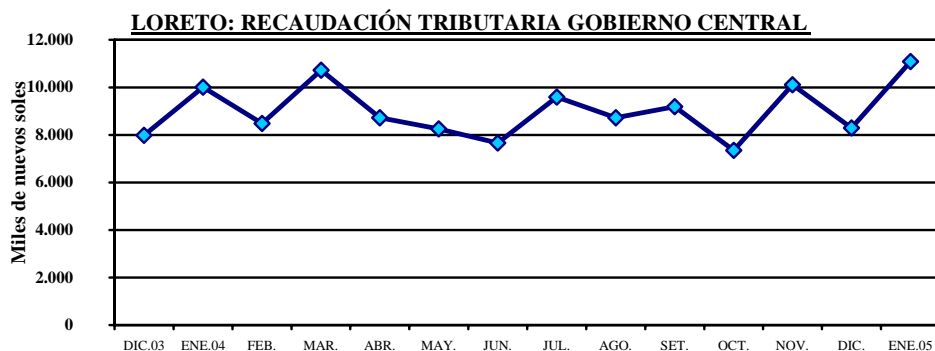

## V. CREDITO Y LIQUIDEZ

En enero, el crédito y la liquidez del sistema financiero de Loreto registraron un comportamiento decreciente; así, las colocaciones disminuyeron 0,5 por ciento, al contraerse el crédito neto en moneda extranjera 3,9 por ciento. De igual manera, los depósitos se contrajeron 3,1 por ciento, al disminuir en las modalidades de ahorro y plazo, en soles y en dólares. Sin embargo, ello, es considerado estacionalmente normal.

### DEPOSITOS Y COLOCACIONES DEL SISTEMA FINANCIERO DE LORETO

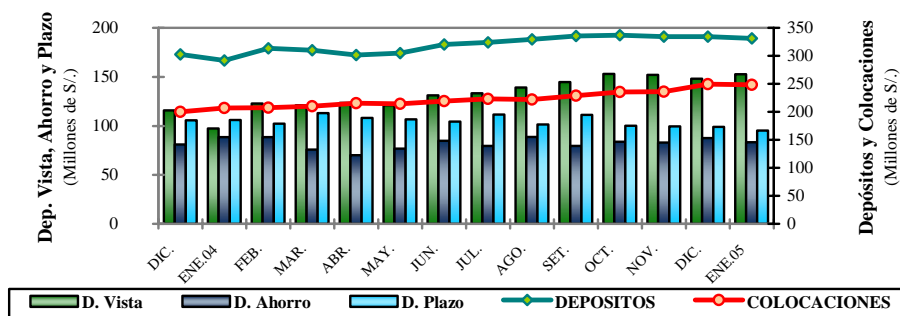

#### 1. Colocaciones

Al fines de enero, el saldo de colocaciones fue de S/. 248,2 millones, con un incremento de 20 por ciento respecto al registrado el año anterior, lo cual significó una expansión real anual de 16,3 por ciento, en el sistema bancario (19,9 por ciento) y no bancario (4,8 por ciento), en las oficinas de Iquitos y Yurimaguas. El crecimiento se dio principalmente en los créditos en moneda nacional (23 por ciento), aunque también en dólares (8 por ciento).

### LORETO: COLOCACIONES DEL SISTEMA FINANCIERO (Saldos en miles de S./.)

	Ene. 2004	Dic. 2004	Ene. 2005	Var. real anual %
<b>Total</b>	<b>207.004</b>	<b>249.417</b>	<b>248.153</b>	<b>16,3</b>
Moneda nacional	115.891	143.804	146.694	22,8
Moneda extranjera	91.113	105.613	101.459	8,1
<b>A. Sistema bancario</b>	<b>157.921</b>	<b>198.238</b>	<b>195.139</b>	<b>19,9</b>
<b>Iquitos</b>	<b>149.192</b>	<b>189.692</b>	<b>186.345</b>	<b>21,2</b>
- Banco Continental	61.728	74.980	71.932	13,1
- Banco de Crédito	19.602	33.353	32.549	61,2
- Banco Interbank	27.553	37.084	37.371	31,6
- Banco Wiese Sudameris	16.199	22.680	23.379	40,1
- Banco del Trabajo	22.826	20.942	20.612	-12,4
- Banco de la Nación	1.283	652	503	-64,0
<b>Yurimaguas</b>	<b>8.730</b>	<b>8.546</b>	<b>8.793</b>	<b>-2,24</b>
- Banco Continental	6.648	7.276	7.143	4,3
- Banco de Crédito	1.633	1.270	1.651	-1,9
- Banco del Trabajo	449	-	-	-
<b>B. Sistema no bancario</b>	<b>49.083</b>	<b>51.179</b>	<b>53.014</b>	<b>4,8</b>
<b>Iquitos</b>	<b>36.917</b>	<b>29.551</b>	<b>29.814</b>	<b>-21,2</b>
- CMAC Maynas	28.692	29.551	29.814	4,6
- Financiera Solución	8.225	-	-	-
<b>Yurimaguas</b>	<b>12.166</b>	<b>21.628</b>	<b>23.200</b>	<b>85,1</b>
- CMAC Maynas	407	3.491	4.232	908,1
- CMAC Paita	4.120	7.970	8.481	99,8
- CRAC San Martín	7.639	10.167	10.487	33,3

Fuente: Entidades financieras.

El mayor crecimiento relativo se observó en las colocaciones del Crédito, Wiese Sudameris e Interbank. Los bancos intermediaron el 78,6 por ciento del total de las colocaciones y las empresas no bancarias el 21,4 por ciento restante. El sistema financiero de Yurimaguas incrementó su participación de 5,9 a 9,4 por ciento.

La cartera pesada totalizó S/. 13,5 millones en Loreto (5,4 por ciento del importe bruto de colocaciones) y estuvo conformada por S/. 8,6 millones de créditos vencidos y S/. 4,9 millones en cobranza judicial. La morosidad promedio de los créditos en nuevos soles fue 5,7 por ciento y de 5,1 por ciento en los créditos en dólares.

## 2. Depósitos y obligaciones

El saldo de depósitos ascendió a S/. 330,9 millones, con un incremento de 13,4 por ciento respecto a enero 2004 (10,1 por ciento en términos reales). Ello como resultado del aumento de la liquidez, principalmente depósitos a la vista en nuevos soles (58 por ciento) y dólares (43 por ciento); así como depósitos a plazo en moneda nacional (1,3 por ciento). En oposición, los depósitos de ahorro experimentaron una disminución del 5,4 por ciento en moneda nacional y 12,9 por ciento en moneda extranjera; al igual que los depósitos a plazo en nuevos soles (-18,2 por ciento). El mayor crecimiento relativo anual se observó en las oficinas de Iquitos de Interbank, Wiese Sudameris; así como en las oficinas de Yurimaguas de la CMAC Paita y CMAC Maynas.

La liquidez en nuevos soles registró una expansión real anual de 23 por ciento, originada por el crecimiento de los depósitos a la vista (52 por ciento) principalmente en cuentas del sector público, lo que determinó que el porcentaje de dolarización pasara de 53 a 47 por ciento. No sucedió lo mismo con las fuentes de ahorro interno del sector privado, donde se observó disminución en los depósitos a plazo en soles (-13 por ciento) y en dólares (-18 por ciento); ello obedecería al incremento en la propensión a adquirir bienes inmuebles o invertir en mejorar la casa, como alternativa de ahorro, dada su nula rentabilidad en el sistema bancario.

### LORETO: DEPÓSITOS Y OBLIGACIONES TOTALES DEL SISTEMA FINANCIERO (Saldos en miles de S/.)

	Ene. 2004	Dic. 2004	Ene. 2005	Var. Real anual %
<b>Total</b>	<b>291 837</b>	<b>334 634</b>	<b>330 949</b>	<b>10.1</b>
Moneda nacional	137 288	179 942	174 320	23,2
Moneda extranjera	154 549	154 691	156 629	-1.6
<b>Depósitos a la vista</b>	<b>97 454</b>	<b>148 228</b>	<b>152 654</b>	<b>52.0</b>
<b>Depósitos de ahorro</b>	<b>88 397</b>	<b>87 495</b>	<b>83 187</b>	<b>-8.7</b>
<b>Depósitos a plazo</b>	<b>105 985</b>	<b>98 910</b>	<b>95 107</b>	<b>-12.9</b>
<b>A. Sistema bancario</b>	<b>249 166</b>	<b>286 317</b>	<b>283 303</b>	<b>10.4</b>
<b>Iquitos</b>	<b>235 982</b>	<b>260 355</b>	<b>267 696</b>	<b>10.1</b>
- Banco Continental	61 247	67 005	64 492	2,2
- Banco de Crédito*	82 048	54 355	55 968	-33,8
- Banco Interbank	61 212	102 794	101 312	60,3
- Banco Wiese Sudameris	29 467	44 531	44 109	45,3
- Banco del Trabajo	1 848	1 660	1 561	-18,0
- Banco de La Nación	160	10	255	55,1
<b>Yurimaguas</b>	<b>13 184</b>	<b>15 962</b>	<b>15 607</b>	<b>14,9</b>
- Banco Continental	8 784	10 760	9 587	5,9
- Banco de Crédito	4 400	5 203	6 020	32,8
- Banco del Trabajo	1	-	-	-
<b>B. Sistema no bancario</b>	<b>42 671</b>	<b>48 317</b>	<b>47 646</b>	<b>8.4</b>
<b>Iquitos</b>	<b>37 072</b>	<b>40 999</b>	<b>40 353</b>	<b>5.4</b>
- CMAC Maynas	37 068	40 999	40 353	5,7
- Financiera Solución	4	-	-	-
<b>Yurimaguas</b>	<b>5 599</b>	<b>7 317</b>	<b>7 294</b>	<b>26.4</b>
- CMAC Paita	521	1 595	1 712	218,8
- CMAC Maynas	575	1 174	1 177	98,6
- CRAC San Martín	4 503	4 549	4 404	-5,1

Fuente: Entidades financieras.  
Preliminar.

### 3. Tasas de interés

Durante enero, la tasa de interés preferencial corporativa se incrementó levemente de 3,8 a 3,9 por ciento en moneda nacional. También subió en moneda extranjera de 2,6 a 3,2 por ciento. En cambio, la tasa promedio de sobregiros en soles disminuyó de 57,9 a 46,8 por ciento, lo mismo en dólares de 21,2 a 15,8 por ciento. Por su parte, la tasa activa en moneda nacional (TAMN) aumentó de 25,4 a 26,3 por ciento; mientras la de moneda extranjera (TAMEX) volvió a su nivel del mes anterior (9,3 por ciento). En cuanto a las tasas pasivas, la TIPMN permaneció en 2,5 por ciento, pero la TIPMEX subió ligeramente de 1,2 a 1,3 por ciento.

#### TASAS DE INTERÉS ACTIVAS Y PASIVAS PROMEDIO (Efectivas anuales %)

Año	MONEDA NACIONAL					MONEDA EXTRANJERA				
	Sobregiro	Dcto. 1/	Preferencial 2/	TAMN	TIPMN	Sobregiro	Dcto. 3/	Preferencial 4/	TAMEX	TIPMEX
<b>2003</b>	<b>62,7</b>	<b>14,2</b>	<b>4,1</b>	<b>21,0</b>	<b>3,1</b>	<b>22,1</b>	<b>7,9</b>	<b>2,0</b>	<b>9,7</b>	<b>1,1</b>
<b>2004</b>	<b>47,9</b>	<b>14,5</b>	<b>3,5</b>	<b>24,7</b>	<b>2,4</b>	<b>21,9</b>	<b>7,2</b>	<b>2,1</b>	<b>9,1</b>	<b>1,1</b>
Ene.	70,5	14,5	3,3	23,7	2,5	26,8	7,3	1,7	9,4	1,0
Feb.	70,5	14,9	3,3	24,1	2,4	26,7	7,1	1,8	9,2	1,0
Mar.	61,3	14,8	3,3	24,5	2,4	21,5	7,3	1,8	9,3	1,0
Abr.	48,1	14,2	3,3	24,2	2,3	20,9	7,1	1,8	9,1	1,0
May.	47,2	14,5	3,5	24,4	2,4	19,1	6,9	1,9	8,9	1,0
Jun.	45,2	14,7	3,5	25,1	2,4	20,1	6,7	2,0	8,6	1,0
Jul.	35,3	14,5	3,6	25,0	2,3	20,8	6,7	2,1	8,6	1,0
Ago.	43,7	14,4	3,6	25,1	2,4	18,9	6,9	2,2	8,8	1,1
Set.	47,3	14,3	3,5	25,1	2,4	22,9	7,4	2,2	9,1	1,1
Oct.	39,2	14,2	3,6	25,0	2,5	24,5	7,6	2,4	9,2	1,1
Nov.	37,4	14,2	3,8	24,6	2,5	22,6	7,6	2,5	9,3	1,2
Dic.	57,9	14,7	3,8	25,4	2,5	21,2	7,7	2,6	9,2	1,2
<b>2005</b>										
Ene.	46,8	15,1	3,9	26,3	2,5	15,8	7,8	3,2	9,3	1,3

TIPMN: Tasa de Interés Pasiva en Moneda Nacional.

TIPMEX: Tasa de Interés Pasiva en Moneda Extranjera.

1/ y 3/: Préstamos y descuentos hasta 360 días.

## VI. FINANZAS DEL GOBIERNO REGIONAL DE LORETO

### 1. Ejecución presupuestal

Los ingresos del GOREL sumaron S/. 36,5 millones, con disminución de 1,2 por ciento respecto a enero 2004, debido a menores ingresos por Canon y Sobre Canon (-27 por ciento), lo mismo Recursos Directamente Recaudados (-2,2 por ciento); y que se incrementó la asignación de Recursos Ordinarios por parte del MEF (6,7 por ciento), lo mismo Transferencias (148 por ciento) y Fondo de Compensación Regional (66 por ciento). Ello permitió que el gasto (S/. 34,7 millones), se incrementara 11 por ciento, tanto el corriente (3,4 por ciento), cuanto el de capital (101 por ciento). El gasto corriente representó el 85,3 por ciento del total.

#### EJECUCIÓN DE INGRESOS Y GASTOS DEL GOBIERNO REGIONAL (Miles de S/.)

RUBRO	Ene. 2004	Dic. 2004	Ene. 2005
<b>INGRESOS</b>	<b>36 915</b>	<b>51 728</b>	<b>36 470</b>
Asignación presupuestaria MEF	25 614	35 236	27 326
Ingresos corrientes	10 688	10 908	7 991
Ingresos de capital	76	73	71
Transferencias	304	5 521	1 082
Financiamiento	233	-10	0
<b>Gastos</b>	<b>31 161</b>	<b>46 490</b>	<b>34 690</b>
Gastos corrientes	28 626	40 325	29 605
Gastos de capital	2 535	6 165	5 085
<b>DIFERENCIA</b>	<b>5 754</b>	<b>5 238</b>	<b>2 050</b>

Fuente: Subgerencia de Presupuesto del GRL.

## 2. Programa de inversiones

Durante enero, los gastos de inversión del GOREL sumaron S/. 5,0 millones y superaron en 98 por ciento al efectuado en enero 2004, debido a que se destinaron mayores recursos a los sectores Transporte, Vivienda y Desarrollo Urbano, y Educación, los cuales recibieron en conjunto 94,3 por ciento del total de recursos de inversión. No se destinaron recursos a los sectores Comunicaciones y Pesca. Cabe mencionar que el sector a donde se ha destinado mayor inversión es el de Transporte con un monto es de S/. 3,4 millones, cuyo principal objetivo es la culminación del IV tramo de la carretera Iquitos-Nauta

### EJECUCIÓN DE INVERSIONES DEL GOREL POR SECTORES

(Miles de S/.)

SECTORES	Ene. 2004	Dic. 2004	Ene. 2005
<b>TOTAL</b>	<b>2 509</b>	<b>6 106</b>	<b>4 978</b>
Administración y Planeamiento.	43	276	81
Agraria	662	328	102
Asistencia y Previsión Social	17	156	25
Comunicaciones	0	0	0
Educación y Cultura	113	1 817	318
Energía y Recursos Minerales	198	687	38
Industria. Comercio y Servicios	4	60	16
Pesca	0	74	0
Salud y Saneamiento	109	355	24
Transporte	848	1 535	3 413
Vivienda y Desarrollo Urbano	515	818	961

Fuente: Subgerencia de Presupuesto del GRL.

Iquitos, abril 2005

**Cuadro N° 01**

**LORETO: ÍNDICE DE PRECIOS AL CONSUMIDOR DE LA CIUDAD DE IQUITOS.**

**(Base 1994=100)**

	Ponderado	2004												2005	Variación Porcentual		
		Ene.	Feb.	Mar.	Abr.	May.	Jun.	Jul.	Ago.	Set.	Oct.	Nov.	Dic.	Ene.	Mensual	Acumulada	Anual
<b>ÍNDICE GENERAL</b>	<b>100,00</b>	<b>156,86</b>	<b>156,98</b>	<b>158,07</b>	<b>158,87</b>	<b>159,01</b>	<b>159,27</b>	<b>159,01</b>	<b>158,72</b>	<b>158,57</b>	<b>158,92</b>	<b>160,11</b>	<b>160,14</b>	<b>159,92</b>	<b>-0,14</b>	<b>-0,14</b>	<b>1,95</b>
Alimentos y Bebidas	57,54	147,16	147,32	148,57	149,75	150,17	150,23	150,29	149,72	149,18	149,24	149,85	149,98	150,14	0,11	0,11	2,02
Vestido y Calzado	5,90	157,61	157,61	157,10	157,30	157,30	157,09	157,27	157,60	157,16	157,52	159,42	159,61	159,63	0,01	0,01	1,28
Alq. Vivien. Comb. Elec.	9,31	176,47	176,18	179,00	180,06	179,16	181,69	179,45	180,05	181,36	183,97	191,31	190,97	187,79	-1,67	-1,67	6,41
Muebles, Ens. y Manten.	5,02	182,55	182,12	182,22	181,74	181,67	181,82	181,98	181,66	183,49	183,09	183,31	182,38	182,35	-0,02	-0,02	-0,11
Cuid. y Cons. de Salud	1,89	192,54	195,46	192,96	191,79	192,41	192,41	192,41	191,30	198,31	198,62	198,57	198,33	198,25	-0,04	-0,04	2,97
Transportes y Comunic.	10,25	160,18	160,23	160,37	160,67	160,76	160,77	160,77	160,77	160,54	161,53	162,14	162,29	162,15	-0,09	-0,09	1,23
Esparc. Div. Serv. Cult.	4,32	182,53	182,78	186,15	186,84	186,63	186,67	186,67	186,69	185,81	184,84	184,50	184,68	184,41	-0,15	-0,15	1,03
Otros Bienes y Servicios	5,78	162,03	162,25	162,58	162,39	162,12	161,87	160,08	159,97	158,43	158,42	158,12	158,18	158,41	0,15	0,15	-2,23

Fuente: Instituto Nacional de Estadística e Informática de Loreto.



**Cuadro N° 02**  
**TIPO DE CAMBIO**  
**(nuevos soles por US dólares)**

	2004												PROMEDIO 2004	2005 Ene.
	Ene.	Feb.	Mar.	Abr.	May.	Jun.	Jul.	Ago.	Set.	Oct.	Nov.	Dic.		
<b>PROMEDIO DEL PERIODO BANCARIO 1/</b>														
COMPRA	3,467	3,483	3,464	3,469	3,486	3,476	3,440	3,395	3,357	3,320	3,309	3,280	<b>3,412</b>	3,267
VENTA	3,468	3,484	3,466	3,470	3,488	3,478	3,442	3,396	3,358	3,322	3,311	3,282	<b>3,414</b>	3,269
PROMEDIO	3,467	3,484	3,465	3,470	3,487	3,477	3,441	3,395	3,358	3,321	3,310	3,281	<b>3,413</b>	3,268
<b>INFORMAL</b>														
COMPRA	3,464	3,477	3,461	3,464	3,482	3,473	3,445	3,394	3,350	3,315	3,306	3,282	<b>3,409</b>	3,267
VENTA	3,467	3,480	3,464	3,467	3,485	3,476	3,448	3,398	3,354	3,318	3,309	3,285	<b>3,413</b>	3,27
PROMEDIO	3,466	3,478	3,463	3,465	3,484	3,475	3,446	3,396	3,352	3,317	3,307	3,283	<b>3,411</b>	3,268
<b>FIN DEL PERIODO BANCARIO 1/</b>														
COMPRA	3,498	3,472	3,459	3,482	3,486	3,470	3,419	3,355	3,341	3,322	3,304	3,280	<b>3,407</b>	3,261
VENTA	3,500	3,473	3,461	3,484	3,489	3,472	3,422	3,358	3,342	3,325	3,306	3,283	<b>3,410</b>	3,264
PROMEDIO	3,499	3,473	3,460	3,483	3,488	3,471	3,421	3,357	3,342	3,324	3,305	3,282	<b>3,409</b>	3,263
<b>INFORMAL</b>														
COMPRA	3,488	3,468	3,457	3,476	3,482	3,466	3,429	3,340	3,338	3,315	3,301	3,281	<b>3,403</b>	3,255
VENTA	3,492	3,471	3,460	3,479	3,485	3,470	3,432	3,344	3,341	3,319	3,303	3,284	<b>3,407</b>	3,259
PROMEDIO	3,490	3,469	3,459	3,477	3,484	3,468	3,430	3,342	3,339	3,317	3,302	3,282	<b>3,405</b>	3,257

1/ Correspondiente a la cotización del mercado libre publicado por la Superintendencia de Banca y Seguros

## Cuadro N° 03

## LORETO: PRODUCCIÓN DE LOS PRINCIPALES PRODUCTOS AGROPECUARIOS 2004 - 2005 1/

(VBP y toneladas métricas)

	2004												TOTAL 2 004	2005 Ene.	Var.% 2005/2004	
	Ene.	Feb.	Mar.	Abr.	May.	Jun.	Jul.	Ago.	Set.	Oct.	Nov.	Dic.			Ene.	Ene.-
<b>AGROPECUARIO 2/</b>	<b>42 376</b>	<b>44 879</b>	<b>41 341</b>	<b>33 145</b>	<b>30 748</b>	<b>24 409</b>	<b>25 197</b>	<b>30 966</b>	<b>37 388</b>	<b>45 125</b>	<b>41 966</b>	<b>26 577</b>	<b>424 116</b>	<b>41 577</b>	<b>-1,9</b>	<b>-1,9</b>
<b>AGRÍCOLA 2/</b>	<b>37 773</b>	<b>41 232</b>	<b>37 530</b>	<b>29 360</b>	<b>26 546</b>	<b>20 772</b>	<b>21 123</b>	<b>27 432</b>	<b>33 453</b>	<b>41 915</b>	<b>38 704</b>	<b>23 863</b>	<b>379 703</b>	<b>37 016</b>	<b>-2,0</b>	<b>-2,0</b>
Arroz Cáscara	14 581	11 548	11 460	3 438	2 355	3 090	1 256	2 998	13 754	19 412	18 077	1 485	103 454	13 319	-8,7	-8,7
Frijol G. Seco	308	275	0	0	0	0	81	359	1 632	1 450	1 070	19	5 194	236	-23,4	-23,4
Frijol Caupi	1 135	602	53	0	0	0	22	218	900	1 879	1 387	55	6 251	812	-28,5	-28,5
Plátano	27 610	29 463	28 400	27 240	27 195	25 479	23 739	38 842	27 888	29 705	31 809	29 527	346 897	27 471	-0,5	-0,5
Yuca	29 613	36 853	31 490	31 248	31 763	24 161	28 936	29 132	31 990	35 603	31 783	21 857	364 429	28 468	-3,9	-3,9
Maíz Choclo	6 158	6 980	5 544	4 457	1 254	917	711	825	1 346	2 159	718	40	31 109	5 799	-5,8	-5,8
Limón	860	648	860	869	702	589	542	812	501	414	489	549	7 835	908	5,6	5,6
Naranja	68	82	130	198	160	147	136	95	112	203	135	29	1 495	74	8,8	8,8
Papaya	530	443	680	720	350	270	633	440	462	454	513	461	5 956	551	4,0	4,0
Mandarina	198	254	153	130	140	146	139	143	205	220	215	182	2 125	204	3,0	3,0
Piña	1 720	647	330	372	340	345	176	598	2 347	6 311	4 277	4 305	21 768	1 722	0,1	0,1
Cocotero	504	484	440	440	334	338	347	247	440	561	466	394	4 995	508	0,8	0,8
Maní	77	75	60	24	22	59	13	28	55	93	43	0	549	102	32,5	32,5
Caña Azúcar	14 100	16 205	13 470	10 386	13 700	14 564	14 339	14 006	11 537	15 672	10 420	13 918	162 317	14 141	0,3	0,3
Maíz Amarillo Duro	11 657	9 249	8 959	1 766	1 072	1 524	1 416	2 280	4 752	8 522	10 078	1 372	62 647	12 632	8,4	8,4
Palma Aceitera	14	15	22	16	13	13	13	14	20	21	19	14	194	13	-7,1	-7,1
Aguaje	1 279	1 286	1 472	1 243	802	747	725	667	722	909	657	585	11 094	1 310	2,4	2,4
Camu camu	700	1 682	1 920	460	0	0	0	5	15	132	438	710	6 062	731	4,4	4,4
Humarí	46	1 689	1 420	900	0	0	0	0	0	0	0	37	4 092	46	0,0	0,0
Pijuayo Fruto	1 673	4 153	3 930	3 600	3 400	0	0	0	0	0	310	1 263	18 329	1 680	0,4	0,4
Pijuayo Palmito	58	63	59	71	56	60	50	50	47	78	67	47	706	46	-20,7	-20,7
Sandía	1 007	893	2 653	561	209	184	291	526	2 100	2 067	1 018	35	11 544	1 178	17,0	17,0
OTROS CULTIVOS	9 332	9 724	9 842	8 522	6 299	6 003	5 597	6 882	9 466	11 705	10 197	11 168	104 737	9 819	5,2	5,2
<b>PECUARIO 2/</b>	<b>4 603</b>	<b>3 647</b>	<b>3 812</b>	<b>3 784</b>	<b>4 201</b>	<b>3 637</b>	<b>4 074</b>	<b>3 534</b>	<b>3 935</b>	<b>3 210</b>	<b>3 262</b>	<b>2 714</b>	<b>44 413</b>	<b>4 561</b>	<b>-0,9</b>	<b>-0,9</b>
<b>CARNE (t.m)</b>	<b>1 345</b>	<b>1 040</b>	<b>1 099</b>	<b>1 075</b>	<b>1 219</b>	<b>1 032</b>	<b>1 172</b>	<b>987</b>	<b>1 117</b>	<b>888</b>	<b>907</b>	<b>737</b>	<b>12 619</b>	<b>1 337</b>	<b>-0,6</b>	<b>-0,6</b>
Aves	1 173	886	967	939	1 087	887	1 041	832	964	728	741	613	10 857	1 175	0,2	0,2
Porcino	116	97	86	86	87	87	85	99	95	100	100	75	1 113	113	-2,6	-2,6
Vacuno	48	49	40	43	40	45	39	48	49	52	61	42	555	43	-11,5	-11,5
Ovino	1	1	1	1	1	1	1	1	1	1	1	1	11	1	2,4	2,4
Búfalo	8	7	6	6	5	13	6	7	8	7	4	6	83	6	-19,4	-19,4
<b>LECHE</b>	<b>67</b>	<b>63</b>	<b>56</b>	<b>55</b>	<b>55</b>	<b>60</b>	<b>60</b>	<b>62</b>	<b>64</b>	<b>66</b>	<b>65</b>	<b>64</b>	<b>737</b>	<b>80</b>	<b>20,2</b>	<b>20,2</b>
<b>HUEVOS</b>	<b>125</b>	<b>116</b>	<b>115</b>	<b>138</b>	<b>130</b>	<b>126</b>	<b>123</b>	<b>140</b>	<b>139</b>	<b>131</b>	<b>130</b>	<b>130</b>	<b>1 544</b>	<b>115</b>	<b>-8,2</b>	<b>-8,2</b>
<b>OTROS</b>	<b>44</b>	<b>59</b>	<b>55</b>	<b>55</b>	<b>43</b>	<b>60</b>	<b>70</b>	<b>64</b>	<b>61</b>	<b>64</b>	<b>57</b>	<b>55</b>	<b>689</b>	<b>45</b>	<b>2,3</b>	<b>2,3</b>

Fuente: Oficina de Información Agraria - Dirección Regional Agraria de Loreto

1/ Preliminar

2/ Valor Bruto de Producción a precios de 1994 (Miles de Nuevos soles)

**Cuadro N° 04**

**LORETO: PRODUCCIÓN DE OTROS PRODUCTOS AGRÍCOLAS 2004 - 2005 1/**

**(VBP y toneladas métricas)**

	2004												TOTAL 2 004	2005 Ene.	Var.% 2005/2004		
	Ene.	Feb.	Mar.	Abr.	May.	Jun.	Jul.	Ago.	Set.	Oct.	Nov.	Dic.			Ene.	Ene.-	Ene.
<b>OTROS CULTIVOS 2/</b>	<b>1 564</b>	<b>1 669</b>	<b>1 606</b>	<b>1 317</b>	<b>949</b>	<b>983</b>	<b>886</b>	<b>1 054</b>	<b>1 493</b>	<b>1 952</b>	<b>1 691</b>	<b>1 665</b>	<b>16 831</b>	<b>1 592</b>	<b>1,8</b>	<b>1,8</b>	
Ají	15	32	40	34	11	10	20	19	10	21	7	0	219	15	0,0	0,0	
Anona	41	44	38	51	20	51	0	0	0	0	0	8	253	38	-7,3	-7,3	
Araza	348	392	402	314	198	203	0	0	316	410	364	399	3 346	353	1,4	1,4	
Cacao	7	7	0	0	0	0	0	0	4	11	8	9	46	8	14,3	14,3	
Café	0	0	0	0	0	17	19	10	12	15	4	6	83	0	-	-	
Caimito	310	246	376	350	260	274	122	122	301	470	428	640	3 899	314	1,3	1,3	
Carambola	160	156	130	133	30	0	0	0	0	0	110	100	819	164	2,5	2,5	
Caigua	16	38	22	14	14	21	39	26	34	21	23	0	268	18	12,5	12,5	
Cebolla	13	12	10	10	9	9	10	13	25	22	9	0	142	12	-7,7	-7,7	
Cebolla China	39	42	20	20	12	19	16	29	12	17	18	0	244	62	59,0	59,0	
Col o repollo	16	19	12	12	13	19	13	9	23	16	22	0	174	17	6,3	6,3	
Cocona	14	34	12	12	26	14	36	94	124	103	75	27	571	17	21,4	21,4	
Cube	43	36	68	68	57	73	82	61	71	61	58	0	678	21	-51,2	-51,2	
Frijol Palo Grano	3	2	3	4	4	0	3	0	0	0	0	2	21	4	33,3	33,3	
Guayaba	0	0	0	0	0	0	0	318	359	396	328	412	1 813	0	-	-	
Guanabana	41	56	61	0	0	0	0	0	0	0	0	10	168	44	7,3	7,3	
Huasai	96	98	61	68	93	95	120	106	90	102	99	108	1 136	81	-15,6	-15,6	
Lechuga	13	10	9	12	11	12	7	10	17	19	18	4	142	12	-7,7	-7,7	
Lima	15	12	10	20	0	0	0	0	0	0	0	0	57	14	-6,7	-6,7	
Limón Dulce	13	19	22	21	0	0	0	0	0	0	0	0	75	14	7,7	7,7	
Lucuma	4	6	6	5	0	0	0	0	0	0	0	0	21	3	-25,0	-25,0	
Mango	320	341	190	0	0	0	0	0	0	0	219	187	1 257	314	-1,9	-1,9	
Maracuyá	11	10	16	5	0	0	0	5	13	15	6	4	85	12	9,1	9,1	
Marañón	0	0	0	0	0	0	0	192	167	224	268	64	915	0	-	-	
Melón	261	179	69	21	37	121	23	97	216	599	179	0	1 802	273	4,6	4,6	
Palto	106	119	46	41	66	69	0	0	0	30	124	123	724	115	8,5	8,5	
Pasto Braquiaria	2 810	2 652	2 560	2 530	2 300	2 281	2 246	2 314	2 706	3 441	2 796	3 716	32 352	2 968	5,6	5,6	
Pasto Elefante	1 203	975	1 100	940	870	931	904	935	1 148	1 301	1 179	1 683	13 169	1 230	2,2	2,2	
Pasto Imperial	117	134	122	160	230	197	232	218	303	307	280	287	2 587	120	2,6	2,6	
Pasto Toro Urco	2 463	2 249	1 960	2 040	1 300	1 119	1 187	1 618	2 336	2 418	2 315	2 630	23 635	2 515	2,1	2,1	
Pacae	540	860	1 210	690	358	205	245	414	489	779	742	519	7 051	530	-1,9	-1,9	
Pepino	149	152	369	226	182	83	109	80	137	290	153	41	1 971	142	-4,7	-4,7	
Poma Rosa	86	272	161	43	0	0	0	0	0	0	0	77	639	90	4,7	4,7	
Soya	0	0	0	0	0	0	0	0	8	4	0	0	12	0	-	-	
Taperiba	81	84	89	91	90	0	0	0	0	0	0	0	435	84	3,7	3,7	
Toronja	26	29	53	39	42	24	38	104	322	340	243	76	1 336	29	11,5	11,5	
Tomate	146	225	163	138	36	97	74	41	147	199	67	21	1 354	153	4,8	4,8	
Tumbo	9	11	14	12	6	10	11	16	18	24	19	15	165	10	11,1	11,1	
Zapallo	18	29	27	36	24	49	41	31	58	50	36	0	399	23	27,8	27,8	
Zapote	0	292	401	374	0	0	0	0	0	0	0	0	1 067	0	-	-	

Fuente: Oficina de Información Agraria - Dirección Regional Agraria de Loreto

1/ Preliminar

2/ Valor Bruto de Producción a precios de 1994 (miles de nuevos soles)

## Cuadro N° 05

## LORETO: SIEMBRAS POR CAMPAÑA DE PRINCIPALES PRODUCTOS AGRÍCOLAS 2003-2004 / 2004-2005 1/

(Hectáreas)

								CAMPAÑA 2003-2004	2004-2005						VAR. %	
	Ene.	Feb.	Mar.	Abr.	May.	Jun.	Jul.		Ago.	Set.	Oct.	Nov.	Dic.	Ene.	Ene.	Ago.-Ene.
<b>TOTAL</b>	<b>3 837</b>	<b>6 296</b>	<b>3 085</b>	<b>3 600</b>	<b>7 621</b>	<b>18 444</b>	<b>26 703</b>	<b>132 864</b>	<b>20 812</b>	<b>18 983</b>	<b>11 278</b>	<b>9 560</b>	<b>4 235</b>	<b>3 919</b>	<b>2,1</b>	<b>2,5</b>
Arroz Cáscara	806	963	550	832	2 120	6 414	8 427	34 791	5 427	5 074	2 588	1 797	642	811	0,6	5,5
Frijol G.S.	0	0	0	152	672	2 113	1 616	5 230	301	122	0	18	0	0	-	-34,9
Frijol Caupi	0	0	0	32	368	1 906	2 187	6 314	899	589	117	14	32	0	-	-9,3
Plátano	128	120	130	116	116	116	845	5 573	933	832	779	678	485	116	-9,4	-7,4
Yuca	1 842	3 625	1 600	1 753	2 380	2 712	3 693	34 157	4 203	4 567	3 816	2 988	1 756	1 858	0,9	4,3
Maíz choclo	233	352	211	166	205	526	239	6 788	1 580	1 115	848	635	300	252	8,2	-7,1
Limón	6	16	1	3	7	8	7	118	32	17	0	1	0	7	16,7	-25,0
Naranja	0	0	2	0	1	0	0	3	0	0	0	0	0	0	-	-
Papaya	4	0	0	4	11	5	25	136	13	22	0	26	0	5	25,0	-27,5
Mandarina	0	0	0	0	0	2	7	10	0	0	0	0	0	0	-	-100,0
Piña	10	4	0	6	0	6	13	153	0	22	42	23	34	10	0,0	5,6
Cocotero	4	9	0	0	2	5	12	41	3	0	0	0	4	2	-50,0	-30,8
Maní	24	26	27	14	21	92	54	554	152	81	44	31	33	20	-16,7	12,8
Caña de Azúcar	28	29	54	72	21	76	288	1 056	262	98	11	34	29	23	-17,9	-11,4
Maíz A. D.	480	818	300	212	1 442	4 076	8 069	32 386	6 325	5 718	2 632	2 901	619	539	12,3	7,2
Palma Aceitera	0	0	0	0	0	0	0	0	0	0	0	0	0	0	-	-
Urena	0	0	0	0	0	0	0	0	0	0	0	0	0	0	-	-
Aguaje	0	0	0	0	1	0	0	1	0	0	0	0	0	0	-	-
Camucamu	0	0	0	0	0	0	0	0	0	0	0	0	0	0	-	-
Humarí	1	1	2	3	3	0	0	16	0	0	0	0	0	2	100,0	-71,4
Pijuayo fruto	0	18	10	9	10	10	0	123	0	0	2	4	14	0	-	-69,7
Pijuayo Palmito	0	2	0	0	0	0	0	2	0	0	0	0	0	0	-	-
Sandía	38	25	0	34	38	105	292	1 016	297	67	28	95	8	30	-21,1	0,6
Otros	233	288	198	192	203	272	929	4 396	385	659	371	315	279	244	4,7	-2,6

Fuente: Oficina de Información Agraria - Dirección Regional Agraria de Loreto

1/ Preliminar

## Cuadro N° 06

## LORETO: SIEMBRAS POR CAMPAÑA DE OTROS PRODUCTOS AGRÍCOLAS 2003-2004 / 2004-2005 1/

(Hectáreas)

	Ene.	Feb.	Mar.	Abr.	May.	Jun.	Jul.	CAMPAÑA	2004-2005					VAR. %		
								2003-2004	Ago.	Set.	Oct.	Nov.	Dic.	Ene.	Ene.	Ago.- Ene.
<b>TOTAL</b>	<b>233</b>	<b>288</b>	<b>198</b>	<b>192</b>	<b>203</b>	<b>272</b>	<b>929</b>	<b>4 396</b>	<b>385</b>	<b>659</b>	<b>371</b>	<b>315</b>	<b>279</b>	<b>244</b>	<b>4,7</b>	<b>-2,6</b>
Ají	4	5	5	4	2	4	7	59	6	7	8	7	4	4	0,0	12,5
Anona	0	0	0	0	0	0	0	0	0	0	0	0	0	0	-	-
Arazá	4	1	0	2	1	0	0	16	0	5	0	2	3	6	50,0	33,3
Cacao	1	0	0	0	0	0	0	1	0	0	0	0	0	0	-100,0	-100,0
Café	0	2	0	0	0	0	0	2	0	0	0	0	0	0	-	-
Caimito	2	0	0	3	4	0	8	44	7	6	0	3	6	2	0,0	-17,2
Carambola	0	0	0	0	0	0	0	4	0	0	0	0	0	0	-	-100,0
Caigua	7	6	6	5	7	1	10	78	12	3	8	8	8	8	14,3	9,3
Cebolla	3	4	4	2	3	4	5	41	6	4	2	4	4	1	-66,7	10,5
Cebolla China	5	2	3	4	5	3	12	75	10	8	10	6	5	7	40,0	0,0
Col o repollo	3	4	1	3	3	5	4	40	4	4	5	4	3	4	33,3	20,0
Cocona	2	6	6	2	1	4	10	73	14	7	10	2	3	2	0,0	-13,6
Cube	10	22	10	8	10	15	2	138	0	4	0	0	0	16	60,0	-71,8
Frijol de palo grano	0	0	0	0	0	0	6	6	0	0	0	0	0	0	-	-
Guayaba	3	0	0	0	0	0	0	11	0	0	4	0	0	4	33,3	-27,3
Guanábana	2	0	0	0	1	0	0	5	0	0	0	0	3	0	-100,0	-25,0
Huasaí	0	0	0	0	0	0	0	0	0	0	0	0	0	0	-	-
Lechuga	4	4	1	3	3	4	3	40	3	5	6	4	4	4	0,0	18,2
Lima	0	0	0	0	0	0	0	0	0	0	0	0	0	0	-	-
Limón Dulce	0	0	1	0	0	0	0	1	0	0	0	0	0	0	-	-
Lúcuma	0	0	0	0	0	0	0	0	0	0	0	0	0	0	-	-
Mango	0	0	0	0	0	0	0	2	0	0	0	0	2	0	-	0,0
Maracuyá	1	0	1	0	0	0	0	7	0	0	0	0	0	1	0,0	-83,3
Marañon	0	2	0	0	0	0	0	17	2	0	3	2	1	0	-	-46,7
Melón	0	0	0	3	8	37	97	279	67	41	18	7	3	0	-	1,5
Palto	3	2	2	0	1	1	5	21	0	0	0	1	4	3	0,0	-20,0
Pasto Braquiaria	31	26	14	19	17	51	339	820	0	119	85	51	38	33	6,5	-7,9
Pasto Elefante	17	12	0	0	2	10	33	171	0	80	15	9	14	14	-17,6	15,8
Pasto Imperial	5	0	0	4	6	4	37	111	12	14	6	22	3	4	-20,0	1,7
Pasto Toro Urco	82	120	82	73	64	72	194	1 343	74	257	108	138	115	84	2,4	5,1
Pacae	10	5	1	16	15	10	60	185	7	16	12	12	23	18	80,0	12,8
Pepino	14	28	40	20	20	31	53	402	83	36	34	15	18	16	14,3	-3,8
Poma Rosa	0	2	0	0	0	0	0	3	0	0	0	0	0	0	-	-100,0
Soya	0	0	0	0	12	0	0	13	0	0	0	0	0	0	-	-100,0
Taperiba	0	0	0	0	1	0	0	4	0	0	0	0	0	0	-	-100,0
Toronja	3	2	0	1	1	0	0	17	0	0	0	0	3	1	-66,7	-69,2
Tomate	13	22	14	16	12	11	37	287	65	38	32	13	8	10	-23,1	-5,1
Tumbo	1	2	1	0	0	0	0	11	3	0	0	0	1	0	-100,0	-50,0
Zapallo	3	9	6	4	4	5	7	63	10	5	5	5	3	2	-33,3	7,1
Zapote	0	0	0	0	0	0	0	6	0	0	0	0	0	0	-	-100,0

Fuente: Oficina de Información Agraria - Dirección Regional Agraria de Loreto

1/ Preliminar

**Cuadro N° 07**  
**LORETO: INDICADORES DEL SECTOR PESQUERO 2004 - 2005**  
**(Toneladas métricas)**

	2004												TOTAL 2 004	2005 Ene.	Var.% 2005/2004	
	Ene.	Feb.	Mar.	Abr.	May.	Jun.	Jul	Ago	Set.	Oct.	Nov.	Dic.			Ene.	Ene.-
<b>DESEMBARQUE (t.m.)</b>	<b>613</b>	<b>987</b>	<b>609</b>	<b>609</b>	<b>813</b>	<b>884</b>	<b>1 100</b>	<b>1 269</b>	<b>1 206</b>	<b>958</b>	<b>879</b>	<b>600</b>	<b>10 527</b>	<b>730</b>	<b>19,1</b>	<b>19,1</b>
Fresco	414	671	301	402	505	648	681	828	831	726	732	459	7 198	498	20,3	20,3
Salpreso	55	80	75	72	92	72	98	142	101	77	31	31	926	70	27,3	27,3
Seco-salado	144	236	233	135	216	164	321	299	274	155	116	110	2 403	162	12,5	12,5
<b>TOTAL 1/</b>	<b>613</b>	<b>987</b>	<b>609</b>	<b>609</b>	<b>813</b>	<b>884</b>	<b>1 100</b>	<b>1 269</b>	<b>1 206</b>	<b>958</b>	<b>879</b>	<b>600</b>	<b>10 527</b>	<b>730</b>	<b>19,1</b>	<b>19,1</b>
Acarahuazu	6	12	3	6	5	6	7	12	11	9	8	6	91	7	16,7	16,7
Arahuana	2	7	3	2	2	2	2	3	4	3	1	3	34	3	50,0	50,0
Boquichico	139	250	205	154	262	268	427	505	423	274	182	144	3 233	190	36,7	36,7
Carachama	13	16	11	8	15	10	12	18	13	12	15	15	158	13	0,0	0,0
Corvina	6	14	4	4	7	8	8	10	8	9	6	4	88	6	0,0	0,0
Chambira	2	6	2	3	2	2	6	6	7	11	4	3	54	6	200,0	200,0
Chio Chio	10	10	10	15	11	11	9	5	12	13	14	17	137	8	-20,0	-20,0
Fasaco	10	23	10	8	12	12	12	16	18	13	8	8	150	16	60,0	60,0
Gamitana	4	6	3	4	6	5	5	4	5	4	3	5	54	3	-25,0	-25,0
Huapeta	0	1	0	0	0	0	0	0	0	0	0	0	1	0	-	-
Insimiracu	0	0	0	1	1	1	1	1	1	1	0	0	7	2	-	-
Lisa	2	10	6	7	6	7	17	19	29	15	8	7	133	8	300,0	300,0
Leguia	3	9	1	8	5	1	3	2	2	1	1	1	37	3	0,0	0,0
Llambina	197	199	150	143	176	232	225	218	218	189	210	126	2 283	159	-19,3	-19,3
Maparate	28	47	19	22	34	26	28	34	31	55	42	22	388	31	10,7	10,7
Palometa	11	38	11	11	15	25	29	33	36	28	26	11	274	14	27,3	27,3
Paco	5	9	4	3	5	4	4	3	4	4	3	7	55	4	-20,0	-20,0
Paña	4	10	5	6	4	5	5	6	7	6	4	4	66	5	25,0	25,0
Paiche	0	0	4	4	6	9	6	7	12	1	0	0	49	0	-	-
Ractacara	88	134	75	100	115	113	141	133	183	144	191	122	1 539	129	46,6	46,6
Sabalo	8	2	3	1	4	4	3	5	5	6	9	5	55	7	-12,5	-12,5
Sardina	10	24	12	12	15	16	19	31	30	21	12	10	212	9	-10,0	-10,0
Shuyo	4	7	3	7	9	6	7	3	4	2	1	3	56	4	0,0	0,0
Tucunará	2	18	3	2	4	6	6	5	5	6	5	3	65	5	150,0	150,0
Turushuqui	2	2	1	2	1	1	1	1	2	6	3	2	24	2	0,0	0,0
Yahuarachi	3	5	1	2	4	3	6	5	9	8	5	2	53	4	33,3	33,3
Yaraqui	1	10	2	2	3	4	2	4	9	9	11	5	62	15	1400,0	1400,0
Yulilla	21	30	16	22	22	25	32	38	26	22	20	11	285	20	-4,8	-4,8
Zúngaro Achara	0	0	0	0	0	0	1	0	1	1	0	0	3	0	-	-
Zúngaro Cunchimama	2	2	3	1	2	3	3	20	7	7	4	1	55	2	0,0	0,0
Zúngaro Doncella	9	30	10	8	13	17	21	41	22	16	11	7	205	10	11,1	11,1
Zúngaro Dorado	2	3	3	3	4	6	4	7	7	8	5	2	54	3	50,0	50,0
Zúngaro Manitoa	1	3	1	3	2	1	1	3	1	1	16	7	40	10	900,0	900,0
Zúngaro Saltón	1	2	1	1	2	4	4	15	7	5	2	2	46	2	100,0	100,0
Zúngaro Tigre	2	10	2	1	3	3	3	10	4	2	3	2	45	2	0,0	0,0
Zúngaro	0	0	0	0	0	0	0	0	0	0	0	0	0	0	-	-
Otros	15	38	22	33	36	38	40	46	43	46	46	33	436	28	88,9	88,9
<b>PECES ORNAMENTALES 2/</b>	<b>595</b>	<b>909</b>	<b>875</b>	<b>691</b>	<b>706</b>	<b>562</b>	<b>406</b>	<b>460</b>	<b>557</b>	<b>535</b>	<b>816</b>	<b>585</b>	<b>7 697</b>	<b>733</b>	<b>23,2</b>	<b>23,2</b>
Mercado Interno	87	162	166	86	94	114	84	113	113	132	153	137	1 441	164	88,5	88,5
Mercado Externo	494	732	694	590	606	442	315	343	437	397	657	443	6 150	564	14,2	14,2
Stock Reman. y/o Mort.	14	15	15	15	6	6	7	4	7	6	6	5	106	5	-64,3	-64,3

1/ Incluye fresco, salpreso y seco salado

2/ Miles de unidades

Fuente: Dirección Regional Sectorial de la Producción-Loreto.

**Cuadro N° 08**  
**LORETO: PRODUCCIÓN DE MADERA ROLLIZA 2004 - 2005**  
**(Metros cúbicos)**

	2004												TOTAL 2 004	2005 Ene.	Var.% 2005/2004	
	Ene.	Feb.	Mar.	Abr.	May.	Jun.	Jul.	Ago.	Set.	Oct.	Nov.	Dic.			Ene.	Ene.- Ene.
<b>TOTAL</b>	<b><u>725</u></b>	<b><u>4 427</u></b>	<b><u>17 130</u></b>	<b><u>11 528</u></b>	<b><u>5 976</u></b>	<b><u>43 330</u></b>	<b><u>2 283</u></b>	<b><u>13 920</u></b>	<b><u>12 501</u></b>	<b><u>10 584</u></b>	<b><u>9 930</u></b>	<b><u>21 089</u></b>	<b><u>153 423</u></b>	<b><u>9 471</u></b>	<b><u>1206,2</u></b>	<b><u>1206,2</u></b>
Ana caspi	0	0	0	0	0	435	0	0	0	0	22	0	457	41	-	-
Andiroba	0	0	0	13	0	162	0	0	0	0	0	0	176	0	-	-
Azúcar Huayo	0	0	0	0	0	0	0	0	105	0	0	0	105	57	-	-
Caoba	0	16	30	44	7	0	0	191	14	144	90	42	577	0	-	-
Capinuri	0	339	760	1 369	49	591	0	411	488	47	0	250	4 304	0	-	-
Capirona	172	0	167	0	0	318	0	1 086	404	99	0	63	2 309	0	-100,0	-100,0
Catahua	0	0	0	0	0	0	0	0	0	236	38	259	532	0	-	-
Cedro	170	715	2 338	1 089	609	1 677	0	320	2 333	1 243	2 706	1 745	14 945	1 556	813,7	813,7
Chingonga	0	0	0	0	0	0	0	0	0	0	0	0	0	0	-	-
Copaiba	0	0	15	0	0	463	0	53	194	0	0	138	863	0	-	-
Cumala	281	2 281	9 925	6 087	3 863	26 552	1 664	8 938	7 138	5 306	4 466	9 488	85 989	6 877	2345,9	2345,9
Estoraque	0	50	194	189	0	340	0	131	0	382	0	99	1 385	0	-	-
Huayruro	0	0	70	0	0	38	0	0	0	0	33	0	141	0	-	-
Lagarto caspi	0	0	0	3	0	312	0	80	58	0	4	0	458	2	-	-
Loro micuna	0	0	0	0	0	0	0	0	0	0	0	0	0	0	-	-
Lupuna	71	771	2 438	1 844	1 322	10 993	619	1 788	756	2 612	2 167	8 101	33 483	244	242,1	242,1
Mari mari	0	0	86	0	0	28	0	0	0	0	31	0	145	16	-	-
Marupa	20	0	376	514	0	1 221	0	700	139	335	165	587	4 057	168	741,6	741,6
Moena	10	0	65	126	36	41	0	81	155	24	0	150	688	3	-71,3	-71,3
Pali sangre	0	0	0	0	0	0	0	0	0	50	0	0	50	0	-	-
Papelillo	0	0	0	0	0	0	0	0	0	0	0	0	0	0	-	-
Pashaco	0	44	0	0	0	0	0	0	0	0	0	0	44	53	-	-
Quinilla	0	41	91	0	0	0	0	0	482	0	0	0	614	37	-	-
Tornillo	0	125	508	219	23	72	0	140	177	22	12	88	1 386	225	-	-
Violeta	0	46	12	32	0	68	0	0	0	50	160	79	447	0	-	-
Otros	0	0	53	0	68	18	0	0	58	35	36	0	268	190	-	-

Fuente: Oficina Regional de Recursos Naturales de Loreto

Nota: La información desde el mes de agosto solo incluye Iquitos, Caballococha y Pevas

**Cuadro N° 09**

**LORETO: PRODUCCIÓN DE MADERA ASERRADA 2004 - 2005**

**(Metros cúbicos)**

	2004												TOTAL 2 004	2005 Ene.	Var % 2005/2004	
	Ene.	Feb.	Mar.	Abr.	May.	Jun.	Jul.	Ago.	Set.	Oct.	Nov.	Dic.			Ene.	Ene.- Ene.
<b>TOTAL</b>	<b>1 669</b>	<b>9 621</b>	<b>2 297</b>	<b>8 640</b>	<b>5 063</b>	<b>14 591</b>	<b>6 902</b>	<b>17 568</b>	<b>5 604</b>	<b>17 812</b>	<b>3 199</b>	<b>17 860</b>	<b>110 824</b>	<b>10 807</b>	<b>547,6</b>	<b>547,6</b>
Almendra	0	0	0	0	0	0	0	0	0	0	0	0	0	0	-	-
Andiroba	0	0	0	29	0	33	16	2	23	0	3	16	123	70	-	-
Caoba	7	27	19	4	171	40	38	27	213	741	20	74	1 379	31	361,2	361,2
Capirona	0	1	162	572	41	198	0	0	0	54	0	35	1 064	345	-	-
Catahua	0	0	0	0	0	0	0	0	0	17	9	10	36	214	-	-
Cedro	1 320	1 768	1 294	1 770	1 184	1 964	1 527	1 825	2 246	1 929	421	2 034	19 281	1 605	21,5	21,5
Chingonga	0	0	0	0	0	0	0	0	0	0	0	0	0	0	-	-
Copaiba	39	13	0	0	0	0	58	178	0	0	0	0	288	231	497,6	497,6
Cumala	240	7 176	217	5 833	2 948	11 445	4 890	14 417	2 370	13 439	2 446	11 907	77 327	7 498	3020,1	3020,1
Estoraque	0	18	0	154	82	85	38	265	0	224	48	54	968	148	-	-
Huayruro	0	0	0	0	140	0	0	0	0	0	0	0	140	0	-	-
Lagarto caspi	0	23	96	0	26	92	0	148	33	26	37	0	481	3	-	-
Mari mari	0	0	17	0	0	4	0	0	0	0	3	3	27	51	-	-
Marupa	11	97	33	77	163	420	301	492	286	965	75	158	3 080	248	2250,2	2250,2
Moena	0	0	42	19	76	49	12	72	74	25	2	20	393	206	-	-
Pashaco	0	0	0	0	0	0	0	0	0	2	0	0	2	0	-	-
Tornillo	47	97	205	158	29	31	17	138	186	18	78	94	1 097	83	75,8	75,8
Violeta	0	34	20	23	59	3	0	0	5	37	0	0	182	76	-	-
Otros	6	367	192	0	144	227	5	3	168	335	57	3 454	4 958	0	-100,0	-100,0

Fuente: Oficina Regional de Recursos Naturales de Loreto

Nota: La información desde el mes de agosto solo incluye Iquitos, Caballococha y Pevas



**Cuadro N° 10**  
**LORETO: PRODUCCIÓN DE PETRÓLEO CRUDO 2004 - 2005**  
**( Miles de barriles)**

	2004												TOTAL 2 004	2005 Ene.	Var % 2005/2004	
	Ene.	Feb.	Mar.	Abr.	May.	Jun.	Jul	Ago	Set.	Oct.	Nov.	Dic.			Ene.	Ene.
<b><u>TOTAL</u></b>	<b><u>1 674</u></b>	<b><u>1 503</u></b>	<b><u>1 602</u></b>	<b><u>1 548</u></b>	<b><u>1 610</u></b>	<b><u>1 594</u></b>	<b><u>1 636</u></b>	<b><u>1 583</u></b>	<b><u>1 499</u></b>	<b><u>1 535</u></b>	<b><u>1 363</u></b>	<b><u>1 511</u></b>	<b><u>18 658</u></b>	<b><u>1 385</u></b>	<b><u>-17,3</u></b>	<b><u>-17,3</u></b>
Lote 1 AB	1 023	938	990	950	1 005	994	1 033	985	930	947	869	913	11 577	818	-20,0	-20,0
Lote 8	651	564	612	598	605	600	603	598	570	588	494	598	7 081	567	-12,9	-12,9

Fuente: Perú-Petro S.A.

**Cuadro N° 11**

**LORETO: ÍNDICE DE VOLUMEN FÍSICO DE LA PRODUCCIÓN INDUSTRIAL DE IQUITOS 1/**

**1995 = 100**

C I I U	2 004												Ene.-Dic. 2004	2 005 Ene.	Var % 2005/2004	
	Ene.	Feb.	Mar.	Abr.	May.	Jun.	Jul.	Ago.	Set.	Oct.	Nov.	Dic.			Ene.	Ene.
<b>TOTAL</b>	<b><u>125,5</u></b>	<b><u>120,7</u></b>	<b><u>96,7</u></b>	<b><u>159,1</u></b>	<b><u>158,6</u></b>	<b><u>198,3</u></b>	<b><u>152,0</u></b>	<b><u>155,0</u></b>	<b><u>153,5</u></b>	<b><u>150,9</u></b>	<b><u>125,7</u></b>	<b><u>176,9</u></b>	<b><u>147,9</u></b>	<b><u>146,9</u></b>	<b><u>17,1</u></b>	<b><u>17,1</u></b>
1511 -Embutidos de chancho	20,8	23,6	27,6	14,9	26,4	24,5	27,5	28,1	30,5	22,8	22,3	20,6	24,1	16,7	-19,7	-19,7
1513 -Conservas de palmito	19,5	25,6	51,0	49,2	61,7	47,5	47,1	27,1	18,3	40,4	34,5	23,8	37,1	19,2	-1,5	-1,5
1520 -Productos lácteos	112,9	120,5	149,6	143,7	145,3	118,1	174,6	160,3	156,0	155,5	151,0	141,8	144,1	141,8	25,6	25,6
1531 -Pilado de arroz	274,5	245,6	186,8	74,7	37,7	20,9	18,7	83,1	210,3	347,3	573,7	61,2	177,9	143,4	-47,8	-47,8
1533 -Alimentos para animales	73,0	70,1	63,3	63,1	70,1	73,9	9,8	10,2	11,2	10,4	10,7	11,2	39,7	10,4	-85,8	-85,8
1541 -Productos de panadería	64,0	66,5	72,8	64,5	83,3	73,9	75,7	70,0	76,4	83,9	83,8	107,7	76,9	55,5	-13,3	-13,3
1554 -Bebidas gaseosas	103,3	86,6	92,4	107,7	87,4	82,9	78,9	109,9	107,3	114,1	108,6	126,0	100,4	121,4	17,5	17,5
2010 -Madera aserrada	350,9	454,6	223,6	631,8	649,3	945,2	763,6	767,9	627,9	731,6	476,3	702,6	610,4	493,2	40,6	40,6
2021 -Triplay y láminas	118,7	101,0	90,5	106,5	106,8	142,2	125,5	108,7	96,6	109,4	120,0	143,6	114,1	165,7	39,6	39,6
2212 -Periódicos	377,3	349,0	377,3	339,6	374,1	352,1	377,3	374,1	364,7	374,1	364,7	374,1	366,6	374,1	-0,8	-0,8
2221 -Impresión	69,9	24,0	48,0	25,2	30,9	17,1	42,0	31,1	61,7	64,5	41,3	44,8	41,7	58,1	-16,9	-16,9
2320 -Refinación de petróleo	147,7	128,6	139,4	141,1	154,1	150,4	163,7	135,6	126,1	127,0	91,3	104,5	134,1	144,2	-2,4	-2,4
2411 - Oxígeno industrial	70,3	89,4	81,2	66,9	76,0	67,8	85,2	88,7	84,0	89,1	82,4	85,6	80,6	89,6	27,5	27,5
2693 -Ladrillos	44,8	37,6	36,2	44,9	38,5	31,4	52,4	58,5	59,8	58,8	44,5	41,2	45,7	52,8	17,9	17,9
2899 -Acc. lanchas y mallas matalicas	22,3	91,8	57,6	21,5	139,1	44,1	124,7	41,4	269,3	85,0	728,3	97,2	143,5	137,7	517,5	517,5
2911 -Motores para pozos	164,6	83,7	76,3	173,1	134,2	186,3	29,5	89,2	200,1	68,2	117,6	234,9	129,8	131,1	-20,4	-20,4
2912 -Bombas para pozos	50,3	34,2	54,1	110,3	101,9	79,1	43,2	51,6	116,4	38,0	38,6	124,0	70,1	98,4	95,6	95,6
3511 -Botes y reparación	0,0	0,0	0,0	0,0	0,0	22,9	4,1	4,1	0,0	6,3	12,5	16,6	11,1	6,3	-	-

Fuente: Dirección Regional Sectorial de la Producción - Encuesta a Empresas Industriales

1 / Preliminar

**Cuadro N° 12**

**LORETO: ARRIBOS Y PERNOCTACIONES A LOS ESTABLECIMIENTOS DE HOSPEDAJE DE IQUITOS 1/**  
**(Número)**

	2004												TOTAL 2 004	2005 Ene.	Var % 2005/2004	
	Ene.	Feb.	Mar.	Abr.	May.	Jun.	Jul.	Ago.	Set.	Oct.	Nov.	Dic.			Ene.	Ene.
<b><u>ARRIBOS</u></b>	<b><u>8 442</u></b>	<b><u>8 091</u></b>	<b><u>8 568</u></b>	<b><u>8 788</u></b>	<b><u>8 694</u></b>	<b><u>9 959</u></b>	<b><u>11 973</u></b>	<b><u>10 021</u></b>	<b><u>9 490</u></b>	<b><u>9 948</u></b>	<b><u>10 224</u></b>	<b><u>11 020</u></b>	<b><u>115 218</u></b>	<b><u>9 183</u></b>	<b><u>8,8</u></b>	<b><u>8,8</u></b>
Nacionales	6 485	6 183	6 008	6 701	6 613	7 078	8 022	7 429	7 248	7 515	7 783	8 830	85 895	7 023	8,3	8,3
Extranjeros	1 957	1 908	2 560	2 087	2 081	2 881	3 951	2 592	2 242	2 433	2 441	2 190	29 323	2 160	10,4	10,4
<b><u>PERNOCTACIONES</u></b>	<b><u>14 100</u></b>	<b><u>13 340</u></b>	<b><u>14 513</u></b>	<b><u>14 279</u></b>	<b><u>14 156</u></b>	<b><u>16 900</u></b>	<b><u>20 044</u></b>	<b><u>16 642</u></b>	<b><u>15 911</u></b>	<b><u>16 349</u></b>	<b><u>16 591</u></b>	<b><u>18 365</u></b>	<b><u>191 190</u></b>	<b><u>14 718</u></b>	<b><u>4,4</u></b>	<b><u>4,4</u></b>
Nacionales	10 310	9 912	9 861	10 460	10 431	11 132	12 869	11 339	11 502	11 850	12 115	14 035	135 816	10 515	2,0	2,0
Extranjeros	3 790	3 428	4 652	3 819	3 725	5 768	7 175	5 303	4 409	4 499	4 476	4 330	55 374	4 203	10,9	10,9

Fuente: Dirección Regional de Comercio Exterior y Turismo-Loreto

1/ Preliminar

**CUADRO N° 13**  
**LORETO: DOCUMENTOS PROTESTADOS 2004 -2005**  
**(En nuevos soles y US dólares).**

	2004												TOTAL 2 004	2005 Ene.	Var.% 2005/2004	
	Ene.	Feb.	Mar.	Abr.	May.	Jun.	Jul.	Ago.	Set.	Oct.	Nov.	Dic.			Ene.	Ene.- Ene.
<b><u>A. LETRAS</u></b>																
<b><u>Moneda Nacional</u></b>																
Monto	703 065	282 314	237 075	118 872	131 450	35 352	336 318	77 647	128 643	179 148	118 120	252 308	2 600 313	13 269 216	1787,3	1787,3
N°	152	89	81	66	61	11	108	32	59	44	67	60	830	53	-65,1	-65,1
<b><u>Moneda Extranjera</u></b>																
Monto	250 559	86 218	134 588	128 374	74 822	33 573	197 698	85 986	220 533	73 223	84 196	200 138	1 569 907	88 492	-64,7	-64,7
N°	167	102	121	101	83	23	202	122	92	86	92	153	1 344	66	-60,5	-60,5
<b><u>B. PAGARÉS</u></b>																
<b><u>Moneda Nacional</u></b>																
Monto	232 621	25 568	26 076	151 025	261 535	0	98 475	75 629	53 761	114 324	122 976	85 372	1 247 363	34 874	-85,0	-85,0
N°	28	34	3	11	7	0	11	5	2	10	13	12	136	6	-78,6	-78,6
<b><u>Moneda Extranjera</u></b>																
Monto	58 828	29 524	34 508	6 996	291 840	0	92 773	30 498	0	13 098	0	13555	571620,56	40 616	-31,0	-31,0
N°	23	12	3	7	28	0	23	4	0	3	0	6	109	2	-91,3	-91,3

Fuente: Camara de Comercio, Industria y Turismo de Loreto

**Cuadro N° 16**

**LORETO: ADUANA IQUITOS EXPORTACIONES FOB POR GRUPO DE PRODUCTOS 2004 - 2005**

(Miles de US dólares)

	2004												Total 2 004	2005 Ene.	Var % 2005/2004	
	Ene.	Feb.	Mar.	Abr.	May.	Jun.	Jul.	Ago.	Set.	Oct.	Nov.	Dic.			Ene.	Ene.
<b><u>TOTAL EXPORTACIONES</u></b>	<b><u>669</u></b>	<b><u>2 551</u></b>	<b><u>3 560</u></b>	<b><u>657</u></b>	<b><u>3 285</u></b>	<b><u>158</u></b>	<b><u>4 586</u></b>	<b><u>6 413</u></b>	<b><u>1 181</u></b>	<b><u>550</u></b>	<b><u>4 663</u></b>	<b><u>1 011</u></b>	<b><u>29 284</u></b>	<b><u>4 207</u></b>	<b><u>528,8</u></b>	<b><u>528,8</u></b>
<b><u>1. Productos tradicionales</u></b>	<b><u>434</u></b>	<b><u>495</u></b>	<b><u>311</u></b>	<b><u>0</u></b>	<b><u>274</u></b>	<b><u>0</u></b>	<b><u>294</u></b>	<b><u>467</u></b>	<b><u>247</u></b>	<b><u>228</u></b>	<b><u>178</u></b>	<b><u>781</u></b>	<b><u>3 709</u></b>	<b><u>405</u></b>	<b><u>-6,7</u></b>	<b><u>-6,7</u></b>
Combustibles	434	495	311	0	274	0	294	467	247	228	178	781	3 709	405	-6,7	-6,7
<b><u>2. Productos no tradicionales</u></b>	<b><u>235</u></b>	<b><u>2 056</u></b>	<b><u>3 249</u></b>	<b><u>657</u></b>	<b><u>3 011</u></b>	<b><u>158</u></b>	<b><u>4 292</u></b>	<b><u>5 946</u></b>	<b><u>934</u></b>	<b><u>322</u></b>	<b><u>4 485</u></b>	<b><u>230</u></b>	<b><u>25 575</u></b>	<b><u>3 802</u></b>	<b><u>1517,9</u></b>	<b><u>1517,9</u></b>
<b><u>Forestales</u></b>	<b><u>0</u></b>	<b><u>1 528</u></b>	<b><u>1 394</u></b>	<b><u>419</u></b>	<b><u>2 774</u></b>	<b><u>0</u></b>	<b><u>3 835</u></b>	<b><u>5 310</u></b>	<b><u>767</u></b>	<b><u>0</u></b>	<b><u>4 052</u></b>	<b><u>0</u></b>	<b><u>20 079</u></b>	<b><u>3 624</u></b>	-	-
Madera aserrada	0	1 345	1 078	389	2 104	0	2 964	4 382	649	0	3 188	0	16 099	2 992	-	-
Madera laminada	0	18	0	30	84	0	141	130	0	0	49	0	452	121	-	-
Triplay y enchapados	0	110	96	0	336	0	392	724	0	0	757	0	2 415	315	-	-
Otros acabados	0	55	220	0	250	0	338	74	118	0	58	0	1 113	196	-	-
<b><u>Pesqueros</u></b>	<b><u>212</u></b>	<b><u>206</u></b>	<b><u>242</u></b>	<b><u>227</u></b>	<b><u>152</u></b>	<b><u>90</u></b>	<b><u>104</u></b>	<b><u>86</u></b>	<b><u>128</u></b>	<b><u>147</u></b>	<b><u>300</u></b>	<b><u>216</u></b>	<b><u>2 110</u></b>	<b><u>142</u></b>	<b><u>-33,0</u></b>	<b><u>-33,0</u></b>
Peces ornamentales	212	206	242	227	152	90	104	86	128	147	300	216	2 110	142	-33,0	-33,0
<b><u>Otros</u></b>	<b><u>0</u></b>	<b><u>3</u></b>	<b><u>2</u></b>	<b><u>3</u></b>	<b><u>0</u></b>	<b><u>6</u></b>	<b><u>12</u></b>	<b><u>0</u></b>	<b><u>3</u></b>	<b><u>0</u></b>	<b><u>85</u></b>	<b><u>5</u></b>	<b><u>119</u></b>	<b><u>9</u></b>	-	-
<b><u>Resto</u></b>	<b><u>23</u></b>	<b><u>319</u></b>	<b><u>1 611</u></b>	<b><u>8</u></b>	<b><u>85</u></b>	<b><u>62</u></b>	<b><u>341</u></b>	<b><u>550</u></b>	<b><u>36</u></b>	<b><u>175</u></b>	<b><u>48</u></b>	<b><u>9</u></b>	<b><u>3 267</u></b>	<b><u>27</u></b>	<b><u>17,4</u></b>	<b><u>17,4</u></b>

Fuente: BCRP - Oficina Principal

## Cuadro N° 17

## LORETO: ADUANA IQUITOS IMPORTACIONES FOB SEGÚN USO O DESTINO ECONÓMICO 2004 - 2005

(Miles de US dólares)

	2004												Total 2004	2005 Ene.	Var.% 2005/2004	
	Ene.	Feb.	Mar.	Abr.	May.	Jun.	Jul.	Ago.	Set.	Oct.	Nov.	Dic.			Ene.	Ene.
<b><u>TOTAL IMPORTACIONES</u></b>	<b><u>2 150</u></b>	<b><u>3 475</u></b>	<b><u>1 100</u></b>	<b><u>3 389</u></b>	<b><u>3 570</u></b>	<b><u>3 410</u></b>	<b><u>4 579</u></b>	<b><u>15 453</u></b>	<b><u>2 820</u></b>	<b><u>3 393</u></b>	<b><u>3 505</u></b>	<b><u>4 196</u></b>	<b><u>51 040</u></b>	<b><u>8 403</u></b>	<b><u>290,8</u></b>	<b><u>290,8</u></b>
<b><u>BIENES DE CONSUMO</u></b>	<b><u>48</u></b>	<b><u>168</u></b>	<b><u>285</u></b>	<b><u>597</u></b>	<b><u>150</u></b>	<b><u>189</u></b>	<b><u>577</u></b>	<b><u>973</u></b>	<b><u>397</u></b>	<b><u>998</u></b>	<b><u>114</u></b>	<b><u>1 110</u></b>	<b><u>5 606</u></b>	<b><u>1 817</u></b>	<b><u>3685,4</u></b>	<b><u>3685,4</u></b>
Bienes no duraderos	20	148	253	558	83	140	552	928	368	961	86	1 034	5 131	1 548	7640,0	7640,0
Bienes duraderos	28	20	21	39	29	23	25	45	29	32	28	76	395	232	728,6	728,6
Diversos	0	0	11	0	38	26	0	0	0	5	0	0	80	37	+	+
<b><u>MATERIAS PRIMAS E INSUMOS</u></b>	<b><u>1 385</u></b>	<b><u>1 180</u></b>	<b><u>224</u></b>	<b><u>829</u></b>	<b><u>1 577</u></b>	<b><u>997</u></b>	<b><u>2 024</u></b>	<b><u>362</u></b>	<b><u>1 337</u></b>	<b><u>1 481</u></b>	<b><u>865</u></b>	<b><u>798</u></b>	<b><u>13 059</u></b>	<b><u>2 312</u></b>	<b><u>66,9</u></b>	<b><u>66,9</u></b>
Combustibles-lubricantes	5	30	0	4	14	1	5	0	2	0	6	1	68	13	160,0	160,0
Materias para agricultura	9	8	4	6	28	6	4	0	37	0	0	4	106	0	-100,0	-100,0
Materias para industria	1 371	1 142	220	819	1 535	990	2 015	362	1 298	1 481	859	793	12 885	2 299	67,7	67,7
<b><u>BIENES DE CAPITAL</u></b>	<b><u>717</u></b>	<b><u>2 127</u></b>	<b><u>591</u></b>	<b><u>1 963</u></b>	<b><u>1 843</u></b>	<b><u>2 224</u></b>	<b><u>1 978</u></b>	<b><u>14 118</u></b>	<b><u>1 086</u></b>	<b><u>914</u></b>	<b><u>2 526</u></b>	<b><u>2 288</u></b>	<b><u>32 375</u></b>	<b><u>4 274</u></b>	<b><u>496,1</u></b>	<b><u>496,1</u></b>
Materiales de construcción	16	494	39	650	61	402	607	884	152	141	677	50	4 173	786	4812,5	4812,5
Bienes para la agricultura	0	51	0	0	2	9	0	0	1	0	281	0	344	38	+	+
Bienes para la industria	296	1 258	375	891	1 631	1 380	1 104	475	668	504	1 209	1 100	10 891	2 899	879,4	879,4
Equipos de transporte	405	324	177	422	149	433	267	12 759	265	269	359	1 138	16 967	551	36,0	36,0

Fuente: BCRP - Oficina Principal

**Cuadro N° 18**  
**LORETO: RECAUDACIÓN TRIBUTARIA 2004 - 2005**  
**( Miles de nuevos soles)**

	2004												Total 2 004	2005 Ene.	Var.% 2005/2004	
	Ene.	Feb.	Mar.	Abr.	May.	Jun.	Jul.	Ago.	Set.	Oct.	Nov.	Dic.			Ene.	Ene.
<b><u>TOTAL (I+II)</u></b>	<b><u>10 017</u></b>	<b><u>8 483</u></b>	<b><u>10 726</u></b>	<b><u>8 727</u></b>	<b><u>8 250</u></b>	<b><u>7 660</u></b>	<b><u>9 591</u></b>	<b><u>8 722</u></b>	<b><u>9 192</u></b>	<b><u>7 349</u></b>	<b><u>10 109</u></b>	<b><u>8 293</u></b>	<b><u>107 119</u></b>	<b><u>11 085</u></b>	<b><u>10,7</u></b>	<b><u>10,7</u></b>
<b><u>I. INGRESOS TRIBUTARIOS</u></b>	<b><u>9 925</u></b>	<b><u>8 398</u></b>	<b><u>10 594</u></b>	<b><u>8 613</u></b>	<b><u>8 158</u></b>	<b><u>7 559</u></b>	<b><u>9 353</u></b>	<b><u>8 583</u></b>	<b><u>9 100</u></b>	<b><u>7 276</u></b>	<b><u>9 376</u></b>	<b><u>7 801</u></b>	<b><u>104 736</u></b>	<b><u>10 853</u></b>	<b><u>9,4</u></b>	<b><u>9,4</u></b>
1. Impuestos a la renta	4 866	4 277	7 292	4 548	3 844	3 725	4 319	4 641	4 604	4 435	3 853	4 153	54 557	4 787	-1,6	-1,6
2. Impuestos a las importaciones	1 579	1 123	482	1 314	1 246	1 155	1 445	443	806	220	767	1 096	11 676	1 435	-9,1	-9,1
3. Impuesto general a las ventas (IGV)	2 500	1 738	1 525	1 744	1 890	1 436	2 544	2 353	2 190	1 602	3 656	1 212	24 390	3 740	49,6	49,6
-Interno	1 253	698	1 140	838	418	584	1 271	1 814	1 170	1 111	1 507	777	12 581	1 000	-20,2	-20,2
-Externo	1 108	924	341	805	1 308	757	1 131	479	906	436	1 908	387	10 490	2 436	119,9	119,9
-Promoción Municipal	139	116	44	101	164	95	142	60	114	55	241	48	1 319	304	118,7	118,7
4. Impuesto selectivo al consumo (ISC)	281	318	354	325	313	241	197	315	326	285	311	299	3 565	351	24,9	24,9
5. Otros ingresos tributarios	699	942	941	682	865	1 002	848	831	1 174	734	789	1 041	10 548	540	-22,7	-22,7
<b><u>II. INGRESOS NO TRIBUTARIOS</u></b>	<b><u>92</u></b>	<b><u>85</u></b>	<b><u>132</u></b>	<b><u>114</u></b>	<b><u>92</u></b>	<b><u>101</u></b>	<b><u>238</u></b>	<b><u>139</u></b>	<b><u>92</u></b>	<b><u>73</u></b>	<b><u>733</u></b>	<b><u>492</u></b>	<b><u>2 383</u></b>	<b><u>232</u></b>	<b><u>152,2</u></b>	<b><u>152,2</u></b>

Fuente: SUNAT-ADUANAS.

**CUADRO N° 19**
**LORETO: DEPOSITOS DEL SISTEMA FINANCIERO POR ENTIDAD 2004 - 2005.**

(Saldos en miles de nuevos soles)

	2004												2005 Ene.	Var. %	
	Ene.	Feb.	Mar.	Abr.	May.	Jun.	Jul.	Ago.	Set.	Oct.	Nov.	Dic.		Mes	Anual
<b><u>TOTAL SISTEMA FINANCIERO LORETO</u></b>	<b><u>291 837</u></b>	<b><u>312 877</u></b>	<b><u>309 988</u></b>	<b><u>301 502</u></b>	<b><u>304 697</u></b>	<b><u>320 308</u></b>	<b><u>324 091</u></b>	<b><u>329 538</u></b>	<b><u>335 355</u></b>	<b><u>337 029</u></b>	<b><u>334 533</u></b>	<b><u>334 634</u></b>	<b><u>330 949</u></b>	<b><u>-1,1</u></b>	<b><u>13,4</u></b>
<b><u>A. SISTEMA BANCARIO LORETO</u></b>	<b><u>249 166</u></b>	<b><u>269 949</u></b>	<b><u>268 261</u></b>	<b><u>258 768</u></b>	<b><u>258 732</u></b>	<b><u>273 476</u></b>	<b><u>276 746</u></b>	<b><u>280 669</u></b>	<b><u>284 336</u></b>	<b><u>288 387</u></b>	<b><u>282 520</u></b>	<b><u>286 317</u></b>	<b><u>283 303</u></b>	<b><u>-1,1</u></b>	<b><u>13,7</u></b>
<b>A1. IQUITOS:</b>	<b>235 982</b>	<b>257 610</b>	<b>255 149</b>	<b>246 195</b>	<b>245 709</b>	<b>260 290</b>	<b>263 610</b>	<b>267 692</b>	<b>270 381</b>	<b>274 196</b>	<b>267 430</b>	<b>270 355</b>	<b>267 696</b>	<b>-1,0</b>	<b>13,4</b>
Continental	61 247	63 693	66 739	67 739	64 143	63 171	63 172	62 861	64 050	68 075	66 090	67 005	64 492	-3,8	5,3
Crédito	82 048	81 149	69 865	63 851	62 429	74 892	68 712	76 540	55 294	57 597	57 082	54 355	55 968	3,0	-31,8
Interbank	61 212	82 692	84 119	83 046	85 305	89 038	90 414	93 735	95 466	96 930	100 548	102 794	101 312	-1,4	65,5
Wiese Sudameris	29 467	27 996	32 876	30 014	32 411	31 843	39 456	32 933	53 394	50 093	41 830	44 531	44 109	-0,9	49,7
Trabajo	1 848	1 937	1 550	1 285	1 264	1 346	1 694	1 397	2 176	1 395	1 666	1 660	1 561	-6,0	-15,5
Nación	160	142	0	260	158	0	161	227	0	106	213	10	255	2463,0	59,8
<b>A2. YURIMAGUAS:</b>	<b>13 184</b>	<b>12 339</b>	<b>13 112</b>	<b>12 573</b>	<b>13 023</b>	<b>13 186</b>	<b>13 135</b>	<b>12 977</b>	<b>13 955</b>	<b>14 191</b>	<b>15 090</b>	<b>15 962</b>	<b>15 607</b>	<b>-2,2</b>	<b>18,4</b>
Continental	8 784	8 435	9 025	8 756	8 718	8 883	9 474	9 216	9 410	9 620	10 296	10 760	9 587	-10,9	9,1
Crédito	4 400	3 903	4 087	3 817	4 305	4 303	3 661	3 761	4 546	4 572	4 794	5 203	6 020	15,7	36,8
Trabajo	1	1	0	0	0	0	0	0	0	0	0	0	0	-	-100,0
<b><u>B. SISTEMA NO BANCARIO LORETO</u></b>	<b><u>42 671</u></b>	<b><u>42 928</u></b>	<b><u>41 726</u></b>	<b><u>42 734</u></b>	<b><u>45 965</u></b>	<b><u>46 832</u></b>	<b><u>47 345</u></b>	<b><u>48 869</u></b>	<b><u>51 018</u></b>	<b><u>48 642</u></b>	<b><u>52 013</u></b>	<b><u>48 317</u></b>	<b><u>47 646</u></b>	<b><u>-1,4</u></b>	<b><u>11,7</u></b>
<b>B1. IQUITOS:</b>	<b>37 072</b>	<b>37 106</b>	<b>36 012</b>	<b>36 913</b>	<b>40 408</b>	<b>40 742</b>	<b>41 189</b>	<b>42 418</b>	<b>44 576</b>	<b>41 791</b>	<b>44 894</b>	<b>40 999</b>	<b>40 353</b>	<b>-1,6</b>	<b>8,8</b>
C.M.A.C. Maynas*	37 068	37 100	36 012	36 913	40 408	40 742	41 189	42 418	44 576	41 791	44 894	40 999	40 353	-1,6	8,9
Financiera Solución	4	6	0	0	0	0	0	0	0	0	0	0	0	-	-100,0
<b>B2. YURIMAGUAS:</b>	<b>5 599</b>	<b>5 822</b>	<b>5 714</b>	<b>5 820</b>	<b>5 557</b>	<b>6 090</b>	<b>6 156</b>	<b>6 450</b>	<b>6 442</b>	<b>6 851</b>	<b>7 119</b>	<b>7 317</b>	<b>7 294</b>	<b>-0,3</b>	<b>30,3</b>
C.M.A.C. Maynas	575	669	644	849	675	934	948	1 029	991	1 051	1 037	1 174	1 177	0,3	104,7
C.M.A.C. Paita	521	678	737	782	863	953	968	1 075	1 130	1 500	1 660	1 595	1 712	7,3	228,5
C.R.A.C. San Martín	4 503	4 475	4 333	4 190	4 020	4 203	4 239	4 346	4 321	4 301	4 422	4 549	4 404	-3,2	-2,2

Fuente: Instituciones del Sistema Financiero.

\* No incluye oficinas de Huánuco, Pucallpa y Tingo María.



**CUADRO N° 20**

**LORETO: DEPOSITOS DEL SISTEMA FINANCIERO, POR MODALIDAD DE DEPOSITOS 2004 - 2005.**

(Saldos en miles de nuevos soles)

	2004												2005	Var. %	
	Ene.	Feb.	Mar.	Abr.	May.	Jun.	Jul.	Ago.	Set.	Oct.	Nov.	Dic.	Ene.	Mes	Anual
<b><u>TOTAL DEPÓSITOS</u></b>	<b><u>291 837</u></b>	<b><u>312 877</u></b>	<b><u>309 988</u></b>	<b><u>301 502</u></b>	<b><u>304 697</u></b>	<b><u>320 308</u></b>	<b><u>324 076</u></b>	<b><u>329 538</u></b>	<b><u>335 355</u></b>	<b><u>337 029</u></b>	<b><u>334 533</u></b>	<b><u>334 634</u></b>	<b><u>330 949</u></b>	<b><u>-1,1</u></b>	<b><u>13,4</u></b>
<b><u>A. DEPÓSITOS A LA VISTA</u></b>	<b><u>97 454</u></b>	<b><u>122 822</u></b>	<b><u>120 959</u></b>	<b><u>123 427</u></b>	<b><u>121 175</u></b>	<b><u>131 149</u></b>	<b><u>133 181</u></b>	<b><u>139 275</u></b>	<b><u>144 623</u></b>	<b><u>153 045</u></b>	<b><u>152 098</u></b>	<b><u>148 228</u></b>	<b><u>152 654</u></b>	<b><u>3,0</u></b>	<b><u>56,6</u></b>
Empresas Bancarias	97 047	122 404	120 585	122 932	120 587	130 776	132 492	138 371	143 859	152 121	150 954	147 737	152 394	3,2	57,0
Empresas No Bancarias	248	275	374	235	431	373	528	677	764	818	931	480	6	-98,9	-97,8
Banco de la Nación	160	142	0	260	158	0	161	227	0	106	213	10	255	2 464,0	59,8
<b><u>B. DEPÓSITOS DE AHORRO</u></b>	<b><u>88 397</u></b>	<b><u>88 529</u></b>	<b><u>75 945</u></b>	<b><u>69 969</u></b>	<b><u>76 774</u></b>	<b><u>84 780</u></b>	<b><u>79 451</u></b>	<b><u>88 841</u></b>	<b><u>79 440</u></b>	<b><u>83 942</u></b>	<b><u>82 797</u></b>	<b><u>87 495</u></b>	<b><u>83 187</u></b>	<b><u>-4,9</u></b>	<b><u>-5,9</u></b>
Empresas Bancarias	74 396	73 706	61 544	55 895	60 858	68 635	63 887	71 951	60 335	66 560	62 372	70 043	65 379	-6,7	-12,1
Empresas No Bancarias	14 001	14 824	14 401	14 074	15 916	16 145	15 564	16 891	19 105	17 382	20 425	17 453	17 808	2,0	27,2
<b><u>C. DEPÓSITOS A PLAZO</u></b>	<b><u>105 985</u></b>	<b><u>101 526</u></b>	<b><u>113 083</u></b>	<b><u>108 106</u></b>	<b><u>106 748</u></b>	<b><u>104 379</u></b>	<b><u>111 444</u></b>	<b><u>101 421</u></b>	<b><u>111 292</u></b>	<b><u>100 043</u></b>	<b><u>99 638</u></b>	<b><u>98 910</u></b>	<b><u>95 107</u></b>	<b><u>-3,8</u></b>	<b><u>-10,3</u></b>
Empresas Bancarias	77 563	73 696	86 132	79 681	77 130	74 065	80 205	70 120	80 142	69 601	68 981	68 527	65 275	-4,7	-15,8
Empresas No Bancarias	28 423	27 829	26 951	28 425	29 619	30 314	31 239	31 301	31 150	30 442	30 657	30 384	29 833	-1,8	5,0

Fuente: Instituciones del Sistema Financiero.

**CUADRO N° 21**

**LORETO: DEPOSITOS DEL SISTEMA FINANCIERO, POR TIPO Y DENOMINACION 2004 - 2005.**

(Saldos en miles de nuevos soles)

	2004												2005 Ene.	Var.%	
	Ene.	Feb.	Mar.	Abr.	May.	Jun.	Jul.	Ago.	Set.	Oct.	Nov.	Dic.		Mes	Anual
<b><u>TOTAL DEPÓSITOS</u></b>	<b><u>291 837</u></b>	<b><u>312 877</u></b>	<b><u>309 988</u></b>	<b><u>301 502</u></b>	<b><u>304 697</u></b>	<b><u>320 308</u></b>	<b><u>324 091</u></b>	<b><u>329 538</u></b>	<b><u>335 355</u></b>	<b><u>337 029</u></b>	<b><u>334 533</u></b>	<b><u>334 634</u></b>	<b><u>330 949</u></b>	<b><u>-1,1</u></b>	<b><u>13,4</u></b>
<b><u>A. MONEDA NACIONAL</u></b>	<b><u>137 288</u></b>	<b><u>155 133</u></b>	<b><u>157 186</u></b>	<b><u>152 900</u></b>	<b><u>153 497</u></b>	<b><u>166 209</u></b>	<b><u>165 560</u></b>	<b><u>173 704</u></b>	<b><u>179 054</u></b>	<b><u>177 994</u></b>	<b><u>177 612</u></b>	<b><u>179 942</u></b>	<b><u>174 320</u></b>	<b><u>-3,1</u></b>	<b><u>27,0</u></b>
Depósitos Vista	58 897	76 848	77 492	82 507	77 567	83 403	80 645	88 871	91 705	99 157	98 241	95 205	95 931	0,8	62,9
Depósitos de Ahorro	49 788	49 876	38 714	34 052	41 251	49 540	44 346	53 365	45 484	46 807	46 687	51 426	48 534	-5,6	-2,5
Depósitos a Plazo	28 603	28 409	40 981	36 340	34 679	33 267	40 569	31 467	41 865	32 030	32 684	33 311	29 855	-10,4	4,4
<b><u>B. MONEDA EXTRANJERA</u></b>	<b><u>154 549</u></b>	<b><u>157 744</u></b>	<b><u>152 801</u></b>	<b><u>148 602</u></b>	<b><u>151 200</u></b>	<b><u>154 099</u></b>	<b><u>158 531</u></b>	<b><u>155 834</u></b>	<b><u>156 301</u></b>	<b><u>159 035</u></b>	<b><u>156 921</u></b>	<b><u>154 691</u></b>	<b><u>156 629</u></b>	<b><u>1,3</u></b>	<b><u>1,3</u></b>
Depósitos Vista	38 557	45 973	43 468	40 920	43 609	47 746	52 536	50 404	52 917	53 887	53 857	53 022	56 723	7,0	47,1
Depósitos de Ahorro	38 609	38 654	37 231	35 916	35 523	35 240	35 104	35 476	33 956	37 135	36 110	36 069	34 653	-3,9	-10,2
Depósitos a Plazo	77 383	73 117	72 103	71 766	72 069	71 112	70 890	69 954	69 427	68 013	66 954	65 600	65 252	-0,5	-15,7

Fuente: Instituciones del Sistema Financiero.

**CUADRO N° 22**  
**LORETO: COLOCACIONES DEL SISTEMA FINANCIERO 2004 - 2005.**  
**(Saldos en miles de nuevos soles)**

	2004												2005	Var. %	
	Ene.	Feb.	Mar.	Abr.	May.	Jun.	Jul.	Ago.	Set.	Oct.	Nov.	Dic.	Ene.	Mes	Annual
<b>TOTAL SISTEMA FINANCIERO LORETO</b>	<b>207 004</b>	<b>207 433</b>	<b>210 083</b>	<b>215 577</b>	<b>214 734</b>	<b>219 093</b>	<b>223 154</b>	<b>222 007</b>	<b>228 825</b>	<b>235 677</b>	<b>236 128</b>	<b>249 417</b>	<b>248 153</b>	<b>-0,5</b>	<b>19,9</b>
<b>A. SISTEMA BANCARIO LORETO</b>	<b>157 921</b>	<b>156 509</b>	<b>165 210</b>	<b>170 995</b>	<b>170 277</b>	<b>173 563</b>	<b>178 039</b>	<b>175 939</b>	<b>181 584</b>	<b>187 684</b>	<b>186 871</b>	<b>198 238</b>	<b>195 139</b>	<b>-1,6</b>	<b>23,6</b>
<b>A1. IQUITOS:</b>	<b>149 192</b>	<b>147 775</b>	<b>156 856</b>	<b>162 746</b>	<b>161 902</b>	<b>165 053</b>	<b>169 874</b>	<b>168 095</b>	<b>173 572</b>	<b>179 858</b>	<b>178 567</b>	<b>189 692</b>	<b>186 345</b>	<b>-1,8</b>	<b>24,9</b>
Continental	61 728	61 293	61 395	63 151	64 223	64 398	65 681	65 138	67 505	71 762	74 507	74 980	71 932	-4,1	16,5
Crédito	19 602	18 769	26 883	30 804	30 466	31 691	33 989	31 815	33 942	34 613	31 263	33 353	32 549	-2,4	66,0
Interbank	27 553	27 503	27 146	27 384	26 386	27 039	27 789	28 704	28 750	28 975	29 806	37 084	37 371	0,8	35,6
Wiese Sudameris	16 199	16 375	17 363	17 517	18 094	17 899	18 143	18 172	18 956	20 086	21 405	22 680	23 379	3,1	44,3
Trabajo	22 826	22 642	22 704	22 631	22 571	22 669	22 929	23 042	23 377	23 513	20 810	20 942	20 612	-1,6	-9,7
Nación	1 283	1 193	1 366	1 258	163	1 357	1 343	1 223	1 041	909	775	652	503	-22,9	-60,8
<b>A2. YURIMAGUAS:</b>	<b>8 730</b>	<b>8 734</b>	<b>8 353</b>	<b>8 249</b>	<b>8 375</b>	<b>8 510</b>	<b>8 165</b>	<b>7 844</b>	<b>8 012</b>	<b>7 826</b>	<b>8 304</b>	<b>8 546</b>	<b>8 793</b>	<b>2,9</b>	<b>0,7</b>
Continental	6 648	6 587	6 473	6 451	6 610	6 690	6 573	6 329	6 418	6 299	6 794	7 276	7 143	-1,8	7,4
Crédito	1 633	1 697	1 881	1 798	1 765	1 820	1 592	1 515	1 594	1 528	1 510	1 270	1 651	30,0	1,1
Trabajo Yurimaguas	449	449	0	0	0	0	0	0	0	0	0	0	0	-	-100,0
<b>B. SISTEMA NO BANCARIO LORETO</b>	<b>49 083</b>	<b>50 925</b>	<b>44 873</b>	<b>44 582</b>	<b>44 457</b>	<b>45 530</b>	<b>45 114</b>	<b>46 068</b>	<b>47 241</b>	<b>47 993</b>	<b>49 257</b>	<b>51 179</b>	<b>53 014</b>	<b>3,6</b>	<b>8,0</b>
<b>B1. IQUITOS:</b>	<b>36 917</b>	<b>37 401</b>	<b>30 035</b>	<b>29 248</b>	<b>28 618</b>	<b>28 979</b>	<b>28 502</b>	<b>28 256</b>	<b>28 714</b>	<b>28 813</b>	<b>29 125</b>	<b>29 551</b>	<b>29 814</b>	<b>0,9</b>	<b>-19,2</b>
C.M.A.C. Maynas*	28 692	29 247	30 035	29 248	28 618	28 979	28 502	28 256	28 714	28 813	29 125	29 551	29 814	0,9	3,9
Financiera Solución	8 225	8 154	0	0	0	0	0	0	0	0	0	0	0	-	-100,0
<b>B2. YURIMAGUAS:</b>	<b>12 166</b>	<b>13 524</b>	<b>14 838</b>	<b>15 333</b>	<b>15 839</b>	<b>16 551</b>	<b>16 612</b>	<b>17 812</b>	<b>18 527</b>	<b>19 180</b>	<b>20 132</b>	<b>21 628</b>	<b>23 200</b>	<b>7,3</b>	<b>90,7</b>
C.R.A.C. San Martín	7 639	8 107	8 818	8 836	8 943	8 985	8 865	9 074	9 225	9 322	9 652	10 167	10 487	3,2	37,3
C.M.A.C. Paíta	4 120	4 552	5 026	5 223	5 474	5 953	5 953	6 638	7 081	7 222	7 477	7 970	8 481	6,4	105,9
C.M.A.C. Maynas	407	865	994	1 274	1 422	1 612	1 794	2 100	2 221	2 636	3 003	3 491	4 232	21,2	938,7
<b>TOTAL SISTEMA FINANCIERO LORETO</b>	<b>207 004</b>	<b>207 433</b>	<b>210 083</b>	<b>215 577</b>	<b>214 734</b>	<b>219 093</b>	<b>223 154</b>	<b>222 007</b>	<b>228 825</b>	<b>235 677</b>	<b>236 128</b>	<b>249 417</b>	<b>248 153</b>	<b>-0,5</b>	<b>19,9</b>
Moneda Nacional	115 891	114 974	118 223	129 141	118 188	119 402	126 860	129 318	131 195	136 076	138 232	143 804	146 694	2,0	26,6
Moneda Extranjera	91 114	92 459	91 860	86 435	96 546	99 691	96 293	92 689	97 631	99 601	97 897	105 613	101 459	-3,9	11,4

Fuente: Instituciones del Sistema Financiero.

\* No incluye oficinas de Huánuco, Pucallpa y Tingo María.

**CUADRO N° 23**

**LORETO: RATIO DE CARTERA PESADA DEL SISTEMA FINANCIERO DE LORETO 2004 - 2005.**

	2004												2005
	Ene.	Feb.	Mar.	Abr.	May.	Jun.	Jul.	Ago.	Set.	Oct.	Nov.	Dic.	Ene.
<b>TOTAL SISTEMA FINANCIERO LORETO</b>	<b><u>3,6</u></b>	<b><u>4,1</u></b>	<b><u>4,2</u></b>	<b><u>4,4</u></b>	<b><u>3,8</u></b>	<b><u>3,8</u></b>	<b><u>3,5</u></b>	<b><u>3,6</u></b>	<b><u>3,4</u></b>	<b><u>3,6</u></b>	<b><u>5,1</u></b>	<b><u>4,9</u></b>	<b><u>5,4</u></b>
<b><u>A. SISTEMA BANCARIO LORETO</u></b>	<b><u>3,7</u></b>	<b><u>3,5</u></b>	<b><u>3,7</u></b>	<b><u>3,5</u></b>	<b><u>3,2</u></b>	<b><u>3,2</u></b>	<b><u>2,7</u></b>	<b><u>2,7</u></b>	<b><u>2,6</u></b>	<b><u>2,5</u></b>	<b><u>4,5</u></b>	<b><u>4,3</u></b>	<b><u>4,8</u></b>
<b>A1. IQUITOS:</b>	<b>3,3</b>	<b>3,2</b>	<b>3,3</b>	<b>3,1</b>	<b>2,9</b>	<b>2,9</b>	<b>2,4</b>	<b>2,4</b>	<b>2,3</b>	<b>2,2</b>	<b>4,3</b>	<b>4,2</b>	<b>4,7</b>
Continental	3,3	3,3	3,6	3,7	3,6	3,4	2,7	2,7	2,8	2,7	2,5	2,4	3
Crédito*	1,4	1,4	2,0	1,8	1,7	1,5	0,5	0,7	0,4	0,5	0,6	0,6	0,8
Interbank	4,2	3,2	3,9	3,8	1,8	3,8	3,7	3,7	3,6	3,2	2,8	2,2	2,5
Wiese Sudameris	8,0	7,7	6,7	6,7	7,0	4,9	5,2	4,2	3,9	3,7	3,5	3,9	4,2
Trabajo	0,9	0,9	0,9	0,9	0,9	0,9	0,9	0,9	0,9	0,9	0,9	0,9	21,4
<b>A2. YURIMAGUAS:</b>	<b>9,5</b>	<b>9,6</b>	<b>10,0</b>	<b>8,3</b>	<b>7,8</b>	<b>7,6</b>	<b>7,9</b>	<b>8,3</b>	<b>8,6</b>	<b>8,5</b>	<b>8,0</b>	<b>7,6</b>	<b>7,3</b>
Continental	0,1	0,0	0,1	0,1	0,0	0,0	0,0	0,0	0,8	0,8	0,8	0,7	0,7
Crédito	50,4	49,2	44,1	37,8	37,1	35,5	40,3	42,8	39,8	40,3	42,8	39,8	35,8
<b><u>B. SISTEMA NO BANCARIO LORETO</u></b>	<b><u>3,5</u></b>	<b><u>5,9</u></b>	<b><u>6,4</u></b>	<b><u>7,6</u></b>	<b><u>6,0</u></b>	<b><u>6,3</u></b>	<b><u>6,8</u></b>	<b><u>7,3</u></b>	<b><u>6,5</u></b>	<b><u>7,9</u></b>	<b><u>7,6</u></b>	<b><u>7,0</u></b>	<b><u>7,7</u></b>
<b>B1. IQUITOS:</b>	<b>4,4</b>	<b>7,7</b>	<b>9,0</b>	<b>11,0</b>	<b>8,7</b>	<b>8,9</b>	<b>9,9</b>	<b>10,3</b>	<b>9,6</b>	<b>11,6</b>	<b>11,1</b>	<b>10,4</b>	<b>11,5</b>
C.M.A.C. Maynas	5,0	8,9	9,0	11,0	8,7	8,9	9,9	10,3	9,6	11,6	11,1	10,4	11,5
Financiera Solución	2,4	3,6	-	-	-	-	-	-	-	-	-	-	-
<b>B2. YURIMAGUAS:</b>	<b>1,0</b>	<b>0,9</b>	<b>1,3</b>	<b>1,3</b>	<b>1,2</b>	<b>1,6</b>	<b>1,7</b>	<b>2,4</b>	<b>1,8</b>	<b>2,4</b>	<b>2,6</b>	<b>2,3</b>	<b>2,9</b>
C.M.A.C. Maynas	-	0,1	0,0	0,1	0,1	0,1	0,4	0,7	0,6	0,8	1,3	0,8	0
C.M.A.C. Paíta	2,9	2,5	3,7	3,9	3,4	4,5	4,5	6,3	4,4	6,1	6,5	5,8	7,5
C.R.A.C. San Martín	n.d	n.d	n.d	n.d	n.d	n.d	n.d	n.d	n.d	n.d	n.d	n.d	0,8

Fuente: Instituciones del Sistema Financiero.

\* Preliminar

**CUADRO N° 24**  
**LORETO: EJECUCION DE INGRESOS DEL GOBIERNO REGIONAL 2004 - 2005 1/**  
**(En miles de nuevos soles)**

	2004												TOTAL 2004	2005 Ene.	Var.% 2005/2004	
	Ene.	Feb.	Mar.	Abr.	May.	Jun.	Jul.	Ago.	Set.	Oct.	Nov.	Dic.			Ene.	Ene.-Ene.
<b>TOTAL DE INGRESOS DEL GOBIERNO REGIONAL</b>	<b>36 915</b>	<b>35 460</b>	<b>53 815</b>	<b>45 599</b>	<b>39 225</b>	<b>39 169</b>	<b>50 004</b>	<b>39 451</b>	<b>40 281</b>	<b>42 958</b>	<b>40 828</b>	<b>51 728</b>	<b>515 433</b>	<b>36 470</b>	<b>-1,2</b>	<b>-1,2</b>
<b>RECURSOS ORDINARIOS</b>	<b>25 614</b>	<b>25 552</b>	<b>27 057</b>	<b>33 951</b>	<b>26 138</b>	<b>27 563</b>	<b>40 264</b>	<b>28 546</b>	<b>28 435</b>	<b>28 553</b>	<b>28 757</b>	<b>35 236</b>	<b>355 666</b>	<b>27 326</b>	<b>6,7</b>	<b>6,7</b>
Asignación Presupuestaria MEF	25 614	25 552	27 057	33 951	26 138	27 563	40 264	28 546	28 435	28 553	28 757	35 236	355 666	27 326	6,7	6,7
<b>INGRESOS CORRIENTES</b>	<b>10 688</b>	<b>8 703</b>	<b>8 993</b>	<b>8 922</b>	<b>9 291</b>	<b>11 174</b>	<b>8 529</b>	<b>10 030</b>	<b>10 791</b>	<b>13 480</b>	<b>10 519</b>	<b>10 908</b>	<b>122 028</b>	<b>7 991</b>	<b>-25,2</b>	<b>-25,2</b>
Tasas	117	132	99	94	78	104	101	95	97	111	91	101	1 220	108	-7,7	-7,7
Venta de Bienes	380	337	616	603	734	1 263	346	341	664	622	344	473	6 723	445	17,1	17,1
Prestación de Servicios	308	399	312	356	273	454	398	446	390	390	381	472	4 579	279	-9,4	-9,4
Rentas de la Propiedad	7 883	7 783	6 824	7 712	8 109	9 335	7 638	8 277	9 397	11 621	9 634	6 419	100 632	6 819	-13,5	-13,5
Multas, sanciones y Otros	2	5	3	4	26	11	34	7	206	173	25	35	531	17	750,0	750,0
Otros Ingresos Corrientes	1 998	47	1 139	153	71	7	12	864	37	563	44	3 408	8 343	323	-83,8	-83,8
<b>INGRESOS DE CAPITAL</b>	<b>76</b>	<b>82</b>	<b>86</b>	<b>78</b>	<b>74</b>	<b>74</b>	<b>72</b>	<b>73</b>	<b>69</b>	<b>1</b>	<b>135</b>	<b>73</b>	<b>893</b>	<b>71</b>	<b>-6,6</b>	<b>-6,6</b>
Venta de Activos	0	0	0	0	0	0	0	0	0	0	0	0	0	0	-	-
Amortización de Préstamos	76	82	86	78	74	74	72	73	69	1	135	73	893	71	-6,6	-6,6
<b>TRANSFERENCIAS</b>	<b>304</b>	<b>1 123</b>	<b>724</b>	<b>2 648</b>	<b>3 722</b>	<b>358</b>	<b>1 139</b>	<b>802</b>	<b>986</b>	<b>928</b>	<b>1 417</b>	<b>5 521</b>	<b>19 672</b>	<b>1 082</b>	<b>255,9</b>	<b>255,9</b>
Transferencias	304	1 123	724	2 648	3 722	358	1 139	802	986	928	1 417	5 521	19 672	1 082	255,9	255,9
<b>FINANCIAMIENTO</b>	<b>233</b>	<b>0</b>	<b>16 955</b>	<b>0</b>	<b>0</b>	<b>0</b>	<b>0</b>	<b>0</b>	<b>0</b>	<b>- 4</b>	<b>0</b>	<b>- 10</b>	<b>17 174</b>	<b>0</b>	<b>-100,0</b>	<b>-100,0</b>
Saldo de Balance	233	0	16 955	0	0	0	0	0	0	- 4	0	- 10	17 174	0	-100,0	-100,0
<b>INGRESOS POR FUENTE DE FINANCIAMIENTO</b>	<b>36 915</b>	<b>35 460</b>	<b>53 815</b>	<b>45 599</b>	<b>39 225</b>	<b>39 169</b>	<b>50 004</b>	<b>39 451</b>	<b>40 281</b>	<b>42 958</b>	<b>40 828</b>	<b>51 728</b>	<b>515 433</b>	<b>36 470</b>	<b>-1,2</b>	<b>-1,2</b>
Recursos Ordinarios (Asig. Presupuestaria MEF)	25 614	25 552	27 057	33 951	26 138	27 563	40 264	28 546	28 435	28 553	28 757	35 236	355 666	27 326	6,7	6,7
Canon y sobrecanon	9 801	7 804	23 473	7 839	8 130	9 332	7 637	9 132	9 424	12 177	9 638	9 598	123 983	7 119	-27,4	-27,4
Recursos Directamente Recaudados	964	981	2 506	1 161	1 235	1 916	964	971	1 436	1 300	1 016	1 383	15 833	943	-2,2	-2,2
Donaciones y Transferencias	233	820	476	2 344	3 418	54	1 139	802	476	428	1 109	5 006	16 305	578	148,5	148,5
Privatizaciones y Concesiones	0	0	0	0	0	0	0	0	0	0	0	0	0	0	-	-
Fondo de Compensación Regional	304	304	304	304	304	304	0	0	510	500	308	505	3 646	504	65,9	65,9

Fuente: Gobierno Regional de Loreto.  
1 / Preliminar

**CUADRO N° 25**

**LORETO: EJECUCION DE GASTOS DEL GOBIERNO REGIONAL 2004 - 2005 1/**

(En miles de nuevos soles)

	2004												TOTAL 2004	2005 Ene.	Var.% 2005/2004	
	Ene.	Feb.	Mar.	Abr.	May.	Jun.	Jul.	Ago.	Set.	Oct.	Nov.	Dic.			Ene.	Ene.-Ene.
<b>TOTAL DE GASTOS DEL GOBIERNO REGIONAL</b>	<b>31 161</b>	<b>32 357</b>	<b>44 413</b>	<b>46 459</b>	<b>39 570</b>	<b>35 999</b>	<b>51 904</b>	<b>45 039</b>	<b>38 901</b>	<b>41 465</b>	<b>42 521</b>	<b>46 490</b>	<b>496 279</b>	<b>34 690</b>	<b>11,3</b>	<b>11,3</b>
<b>GASTOS CORRIENTES</b>	<b>28 626</b>	<b>29 442</b>	<b>30 808</b>	<b>40 059</b>	<b>33 506</b>	<b>31 160</b>	<b>39 488</b>	<b>32 721</b>	<b>32 065</b>	<b>32 533</b>	<b>33 675</b>	<b>40 325</b>	<b>404 408</b>	<b>29 605</b>	<b>3,4</b>	<b>3,4</b>
Personal y Obligaciones	21 983	21 457	22 225	27 990	22 882	23 110	29 517	23 876	23 838	24 130	24 243	29 129	294 380	23 263	5,8	5,8
Obligaciones Previsionales	3 720	3 726	4 261	5 241	3 772	3 806	4 810	3 819	3 811	3 783	3 707	4 784	49 240	3 748	0,8	0,8
Bienes y Servicios	2 806	4 184	4 160	6 660	6 742	4 050	5 017	4 887	4 312	4 501	5 593	6 195	59 107	2 502	-10,8	-10,8
Otros Gastos Corrientes	117	75	162	168	110	194	144	139	104	119	132	217	1 681	92	-21,4	-21,4
<b>GASTOS DE CAPITAL</b>	<b>2 535</b>	<b>2 915</b>	<b>13 605</b>	<b>6 400</b>	<b>6 064</b>	<b>4 839</b>	<b>12 416</b>	<b>12 318</b>	<b>6 836</b>	<b>8 932</b>	<b>8 846</b>	<b>6 165</b>	<b>91 871</b>	<b>5 085</b>	<b>100,6</b>	<b>100,6</b>
Inversiones	1 999	2 865	13 468	5 015	3 328	4 728	7 296	8 698	6 751	8 862	8 755	6 106	77 871	4 978	149,0	149,0
Inversiones Financieras	509	3	0	1 227	2 664	0	5 000	3 512	0	0	0	0	12 915	0	-100,0	-100,0
Otros Gastos de Capital	27	47	137	158	72	111	120	108	85	70	91	59	1 085	107	296,3	296,3
<b>GASTOS POR FUENTE DE FINANCIAMIENTO</b>	<b>31 161</b>	<b>32 357</b>	<b>44 413</b>	<b>46 459</b>	<b>39 570</b>	<b>35 999</b>	<b>51 904</b>	<b>45 039</b>	<b>38 901</b>	<b>41 465</b>	<b>42 521</b>	<b>46 490</b>	<b>496 279</b>	<b>34 690</b>	<b>11,3</b>	<b>11,3</b>
Recursos Ordinarios	25 614	25 552	27 057	33 951	26 138	27 563	40 264	28 546	28 435	28 553	28 757	35 236	355 666	27 326	6,7	6,7
Canon y sobrecanon	4 155	4 757	15 912	8 883	8 540	6 932	9 645	14 147	8 504	10 579	9 585	8 411	110 050	6 419	54,5	54,5
Recursos Directamente Recaudados	1 035	1 072	656	1 328	800	1 183	895	1 154	924	1 168	1 497	1 504	13 216	481	-53,5	-53,5
Donaciones y Transferencias	242	804	419	1 797	3 819	54	1 100	940	786	665	1 993	1 084	13 703	0	-100,0	-100,0
Privatizaciones y Concesiones	0	0	0	0	0	0	0	0	0	0	0	0	0	0	-	-
Fondo de Compensación regional	115	172	369	500	273	267	0	252	252	500	689	255	3 644	464	303,5	303,5

Fuente: Gobierno Regional de Loreto.

1 / Preliminar

**CUADRO N° 26**

**LORETO: PROGRAMA DE INVERSIONES DEL GOBIERNO REGIONAL 2004 - 2005 1/**

**(En miles de nuevos soles)**

	2004												TOTAL 2004	2005 Ene.	Var.% 2005/2004	
	Ene.	Feb.	Mar.	Abr.	May.	Jun.	Jul.	Ago.	Set.	Oct.	Nov.	Dic.			Ene.	Ene.-Ene.
<b>TOTAL DE INVERSIONES POR SECTORES</b>	<b>2 509</b>	<b>2 865</b>	<b>13 468</b>	<b>6 242</b>	<b>5 992</b>	<b>4 728</b>	<b>12 296</b>	<b>12 210</b>	<b>6 751</b>	<b>8 862</b>	<b>8 755</b>	<b>6 106</b>	<b>90 784</b>	<b>4 978</b>	<b>98,4</b>	<b>98,4</b>
ADMINISTRACIÓN Y PLANEAMIENTO	43	93	432	138	409	564	231	159	212	123	186	276	2 866	81	88,4	88,4
AGRARIA	662	168	225	1 536	2 855	423	5 310	4 560	371	384	335	328	17 157	102	-84,6	-84,6
ASISTENCIA Y PREVISIÓN SOCIAL	17	16	296	737	116	120	264	754	350	193	94	156	3 113	25	47,1	47,1
COMUNICACIONES	0	0	0	0	0	0	0	0	0	0	0	0	0	0	-	-
EDUCACIÓN Y CULTURA	113	444	458	608	752	1 609	286	990	1 123	1 230	1 455	1 817	10 885	318	181,4	181,4
ENERGÍA Y RECURSOS MINERALES	198	461	441	428	213	577	256	787	776	98	168	687	5 090	38	-80,8	-80,8
INDUSTRIA, COMERCIO Y SERVICIOS	4	5	12	28	12	21	35	54	45	36	39	60	351	16	300,0	300,0
PESCA	0	0	0	46	0	0	0	68	0	65	4	74	257	0	-	-
SALUD Y SANEAMIENTO	109	258	183	186	135	212	18	52	191	106	291	355	2 096	24	-78,0	-78,0
TRANSPORTE	848	676	10 833	1 705	1 116	960	5 375	4 255	3 431	6 527	5 194	1 535	42 455	3 413	302,5	302,5
VIVIENDA Y DESARROLLO URBANO	515	743	588	830	384	242	521	531	252	100	989	818	6 513	961	86,6	86,6

Fuente: Gobierno Regional de Loreto.

1 / Preliminar.