

PRESENTACIÓN

La **inflación** mensual de la ciudad de Pucallpa fue 0,55 por ciento, con lo cual acumuló a noviembre una tasa de 2,11 por ciento y 2,84 por ciento en los últimos 12 meses. La inflación mensual fue determinada por aumentos de precios de energía eléctrica, combustible para el hogar, pescados y mariscos, pan y cereales, y combustibles y lubricantes para vehículos, principalmente. Estas alzas fueron contrarrestadas por los menores precios del azúcar, frutas, tubérculos y raíces, así como hortalizas y legumbres, entre los de mayor variación negativa.

El **tipo de cambio** continuó en declive, la venta pasó de S/. 3,322 a S/. 3,311 por US dólar, apreciándose 0,3 por ciento respecto a octubre y 4,8 por ciento respecto a noviembre 2003. El tipo de cambio real bilateral se apreció 0,6 por ciento, mientras el multilateral volvió a depreciarse 1,5 por ciento.

El VBP **agropecuaria** creció 26,4 por ciento con relación a noviembre 2003, debido al buen desempeño de la parte agrícola (29 por ciento) y pecuaria (11 por ciento). La expansión agrícola se explicó por la mayor producción de cultivos de importancia regional como plátano y yuca. Igualmente, el crecimiento pecuario se atribuyó a la mayor producción de carne, leche y huevos. El VBP acumulado a noviembre se incrementó 11,8 por ciento con relación a igual período del 2003, por el mejor desempeño agrícola y pecuario. En el sector **pesca**, el desembarque de pescado para consumo humano se incrementó 3,2 por ciento respecto a noviembre 2003, debido a factores climáticos favorables para las labores de pesca.

La producción de **petróleo** crudo disminuyó 3,8 por ciento respecto a noviembre 2003, debido a la menor extracción del lote 31-C. En cuanto a la producción de **gas natural** creció 0,3 por ciento. La extracción de petróleo acumulada a noviembre continuó con su tendencia a la baja (-3,1 por ciento). Por el contrario, la del gas natural aumentó 38 por ciento.

La **manufactura** local registró crecimiento en transformación forestal (229 por ciento), en particular en triplay (257 por ciento), madera aserrada (238 por ciento) y parquet (18 por ciento), impulsados por la mayor demanda externa. También creció la producción de cerveza (20 por ciento), refinados de petróleo (13 por ciento) y bebidas gaseosas (6,6 por ciento). La industria de calaminas continuó temporalmente paralizada. En cuanto a la producción acumulada a noviembre se incrementó transformación forestal, cerveza y láminas galvanizadas. En cambio, disminuyó la fabricación de bebidas gaseosas y refinados de petróleo.

La aduana local no registró operaciones de **comercio exterior**. El valor de las exportaciones acumulado en lo que va del año se mantuvo en US\$ 134 mil y el de importaciones en US\$ 67 mil.

El sector **turismo** mostró buen desempeño, así, los arribos habrían crecido 65 por ciento respecto a noviembre 2003, lo mismo las pernoctaciones 49 por ciento, ambos explicados por un factor estadístico derivado del mayor número de unidades informantes. El flujo de arribos acumulado a noviembre aumentó 79 por ciento, lo mismo el de pernoctaciones en 69 por ciento.

La **recaudación** de tributos totalizó S/. 14,1 millones, superior en S/. 4,1 millones (41 por ciento) respecto a noviembre 2003. La captación de tributos internos creció 41 por ciento, en particular lo proveniente del IGV, IR, ISC y otros ingresos tributarios. En cuanto a la recaudación acumulada a noviembre, repuntó respecto a igual período del año anterior.

El saldo de **colocaciones** totalizó S/. 105,6 millones, lo que representó un crecimiento anual de 4,2 por ciento, equivalente a una expansión real de 0,1 por ciento, ante el repunte del crédito real en moneda extranjera (12,6 por ciento), no así en moneda nacional (-6,4 por ciento). La cartera pesada totalizó S/. 8,9 millones (8,4 por ciento de las colocaciones brutas). Por su parte, los depósitos ascendieron a S/. 199,9 millones, cifra mayor en 19 por ciento a la de noviembre 2003, lo que representó una expansión real de 14,0 por ciento.

En noviembre, la **tasa de interés** preferencial corporativa en moneda nacional subió ligeramente a 3,8 por ciento, lo mismo en dólares a 2,5 por ciento. La tasa promedio de sobregiros en moneda nacional bajó a 37,4 por ciento. De manera similar en moneda extranjera descendió a 22,6 por ciento. La tasa activa en moneda nacional (TAMN) cayó de 25,0 a 24,6 por ciento; mientras la de moneda extranjera (TAMEX) subió de 9,2 a 9,3 por ciento. En cuanto a las tasas pasivas, la TIPMN se mantuvo en 2,5 por ciento; mientras la TIPMEX subió ligeramente a 1,2 por ciento.

En noviembre, la ejecución presupuestal del **gobierno regional** de Ucayali registró ingresos y gastos por S/. 18,1 millones, cada uno. Con ello, los ingresos en el período enero-noviembre totalizaron S/. 223,0 millones y los gastos ascendieron a S/. 197,9 millones. Los mayores ingresos acumulados provinieron de la asignación presupuestaria del MEF y canon petrolero. En cuanto a los gastos el 82 por ciento se destinó a gastos corrientes y el restante 18 por ciento a gastos de capital, sin embargo, este último registró un mayor crecimiento relativo (106 por ciento). Por su parte, la ejecución mensual de la inversión regional ascendió a S/. 3,9 millones, superior en 3,2 por ciento respecto a la de noviembre 2003. Los mayores montos se destinaron a los sectores transporte, educación, Salud y administración. Con ello la ejecución acumulada a noviembre llegó a S/. 35,4 millones, mayor en 107,5 por ciento respecto al período de comparación.

I. INFLACIÓN Y TIPO DE CAMBIO

1. Inflación

La inflación mensual de la ciudad de Pucallpa fue 0,55 por ciento, con lo cual acumuló a noviembre una tasa de 2,11 por ciento y una anual de 2,84 por ciento. La inflación mensual se explicó por alzas de precios en energía eléctrica (5,1 por ciento), combustibles para el hogar (4,4 por ciento), pescados y mariscos (3,8 por ciento) y en pan y cereales (2,6 por ciento). Ello fue atenuado por los menores precios del azúcar (-13 por ciento), frutas (-9,2 por ciento), tubérculos (-4,8 por ciento) y de hortalizas y legumbres (-3,9 por ciento), entre los de mayor variación. Dos grupos de consumo de mayor ponderación incrementaron sus precios: Alimentos y bebidas (0,3 por ciento) y Alquiler de vivienda, combustible y electricidad (3,2 por ciento).

La inflación acumulada a noviembre (2,11 por ciento) se explicó por los mayores precios de combustibles y lubricantes para vehículos (16,1 por ciento), combustibles para el hogar (15,2 por ciento), pescados y mariscos (14,5 por ciento) y de energía eléctrica (8,6 por ciento), entre los de mayor variación positiva. En cambio, las mayores reducciones se dieron en tubérculos y raíces (-19 por ciento), azúcar (-11 por ciento), café, té y cacao (-9 por ciento) y en hortalizas y legumbres frescas (-4,5 por ciento).

PUCALLPA: TASA DE INFLACIÓN MENSUAL Y ACUMULADA (Variación porcentual)

Grandes grupos de consumo	Nov. 2003	Nov. 2004	Acumulada	Anual
Índice General	0,04	0,55	2,11	2,84
Alimentos y bebidas	0,07	0,33	1,87	2,97
Vestido y calzado	0,00	-0,03	1,89	2,19
Alquiler de vivienda combustible y electricidad	-0,01	3,24	9,52	10,22
Muebles, enseres y mantenimiento de vivienda	0,00	0,00	0,84	0,84
Cuidado, conservación de la salud	0,00	-0,10	0,30	0,30
Transportes y comunicaciones	0,01	0,22	0,42	0,64
Esparcimiento, diversión y servicios culturales	0,00	0,00	-0,16	-0,17
Otros bienes y servicios	0,07	-0,09	-2,49	-2,49

Fuente: Oficina Departamental de Estadística e Informática de Ucayali.

2. Tipo de cambio

En noviembre, el tipo de cambio venta promedio volvió a disminuir, de S/. 3,322 a S/. 3,311 por US dólar, apreciándose 0,3 por ciento frente a octubre y 4,8 por ciento respecto a noviembre 2003. El tipo de cambio real bilateral se apreció 0,6 por ciento; mientras el multilateral volvió a depreciarse 1,5 por ciento.

TIPO DE CAMBIO BANCARIO

	Tipo de cambio promedio 1/				Índice tipo de cambio real Var. % mensual	
	Compra	Venta	Var. % mensual	Var. % anualizada	Bilateral 2/	Multilateral 3/
2003	3,478	3,479				
Noviembre	3,477	3,478	0,0	-3,0	-0,5	-0,0
Diciembre	3,471	3,471	-0,2	-1,2	-0,8	0,7
2004						
Enero	3,467	3,468	-0,1	-0,8	-0,2	1,4
Febrero	3,483	3,484	0,5	0,0	-0,1	-0,8
Marzo	3,464	3,466	-0,5	-0,4	-0,3	-1,4
Abril	3,469	3,470	0,1	0,1	0,5	0,2
Mayo	3,486	3,488	0,5	0,2	0,7	-1,2
Junio	3,476	3,478	-0,3	0,0	-0,5	0,1
Julio	3,440	3,442	-1,0	-0,9	-1,4	-0,3
Agosto	3,395	3,396	-1,3	-2,4	-1,3	-1,3
Setiembre	3,357	3,358	-1,1	-3,5	-0,9	-0,3
Octubre	3,320	3,322	-1,1	-4,5	-0,5	0,1
Noviembre	3,309	3,311	-0,3	-4,8	-0,6	1,5

1/ Corresponde al Tipo de Cambio Bancario promedio mensual del Sistema Bancario.

2/ Considera el índice de precios de los Estados Unidos de América. Mide el grado de depreciación real (base 1994 = 100).

3/ Considera los índices de nuestros 20 principales socios comerciales. Mide el grado de depreciación real (base 1994 = 100).

I. PRODUCCIÓN SECTORIAL

1. Producción agropecuaria

El clima de la región Ucayali se caracterizó por presentar días nublados con lluvias esporádicas. El factor climático no presentó un impacto importante en el estado de desarrollo de los cultivos; sin embargo, en algunos casos obstaculizó las actividades agronómicas.

El VBP agropecuaria creció 26,4 por ciento respecto a noviembre 2003, debido al buen desempeño del subsector agrícola (29,3 por ciento) y pecuario (11,2 por ciento). La parte agrícola aportó el 86 por ciento del valor bruto de la producción del sector.

El comportamiento positivo del subsector agrícola se explicó por la mayor producción de los cultivos de importancia regional, como plátano (13 por ciento) y yuca (67 por ciento), en menor grado influyeron arroz cáscara (54 por ciento), caña de azúcar (7 por ciento), palma aceitera (30 por ciento) y algodón (296 por ciento). La producción de maíz amarillo duro disminuyó 22 por ciento. El crecimiento de la parte pecuaria se atribuyó a la mayor producción de carne (13 por ciento), principalmente de aves. También incidió la producción de leche (6,7 por ciento) y huevos (7,8 por ciento).

El VBP agropecuaria acumulado a noviembre 2004 creció 11,8 por ciento con relación al periodo de comparación del año anterior, derivado del mayor producto agrícola (12,7 por ciento) y pecuario (5,5 por ciento). En la parte agrícola se incrementó la producción de plátano (10 por ciento), yuca (20 por ciento), palma aceitera (37 por ciento) y algodón (154 por ciento), pero disminuyó la de arroz (-14 por ciento) y maíz amarillo duro (-17 por ciento), por menor superficie cosechada. En el subsector pecuario repuntó la producción de carne (12 por ciento) y leche (34 por ciento), más no así el rubro huevos (-6,5 por ciento).

La ejecución de siembras durante noviembre ascendió a 5 771 Has, lo que representó un incremento de 41 por ciento con relación al avance comparable de la campaña anterior, debido a que se instaló más áreas de arroz cáscara (44 por ciento), yuca (43 por ciento), plátano (2,4 por ciento) y caña de azúcar (29 por ciento). La superficie instalada en lo que va de la campaña 2004-2005 totalizó 21 443 Has, lo que significó un crecimiento de 20,4 por ciento respecto a igual periodo de la campaña anterior.

UCAYALI: VALOR BRUTO DE LA PRODUCCIÓN

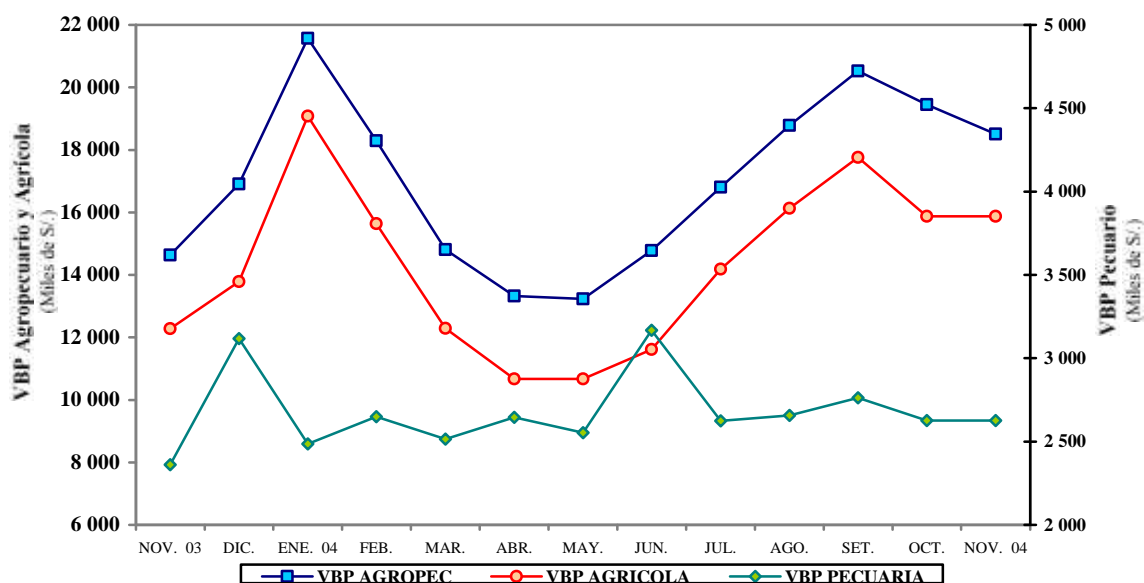

UCAYALI: PRODUCCIÓN AGRÍCOLA Y SIEMBRAS DE PRINCIPALES CULTIVOS

Rubros	PRODUCCIÓN (TM)				SIEMBRAS (HA)			
	Nov. 2003	Nov. 2004	Ene.-nov. 2003	Ene.-nov. 2004	Nov. 2003	Nov. 2004	Ago.-nov. 2003-2004	Ago.-nov. 2004-2005
Total	35 620	41 537	429 354	469 574	4 084	5 771	17 803	21 443
Arroz cáscara	309	475	19 761	17 051	1 189	1 714	4 691	5 865
Frijol grano seco	19	0	1 618	1 607	0	0	0	10
Frijol chiclayo	42	0	2 733	2 380	0	0	0	0
Plátano	19 431	21 935	190 708	210 005	82	84	450	396
Yuca	3 263	5 456	67 601	80 831	406	582	2 330	3 166
Limón	321	352	5 745	6 135	5	8	31	25
Naranja	632	603	7 611	7 179	7	7	29	20
Papaya	785	834	8 336	9 331	14	16	117	114
Mandarina	37	35	2 573	2 752	5	7	12	12
Piña	1 914	2 079	5 148	5 569	25	7	149	44
Mango	1 356	196	2 436	573	1	2	1	2
Tomate	27	13	364	400	0	0	6	7
Sandía	37	0	1 293	1 433	0	0	0	0
Cocotero	349	338	3 266	3 831	4	6	14	12
Maní	88	27	710	887	0	16	149	175
Caña de azúcar	1 660	1 776	28 655	27 565	17	22	96	75
Maíz amarillo	701	546	19 300	15 935	835	656	5 913	6 176
Palma aceitera	1 740	2 270	19 893	27 282	15	0	167	0
Cacao	29	37	350	594	2	3	7	9
Café	23	0	855	893	2	2	14	4
Aguaje	624	716	8 919	9 545	9	10	23	109
Camu camu	3	8	145	139	0	0	0	0
Pijuayo fruto	108	112	4 004	4 616	2	4	11	17
Pijuayo palmito	70	67	405	607	0	0	10	0
Otros	2 052	3 663	26 926	32 433	1 464	2 626	3 584	5 206

Fuente: Oficina de Información Agraria Ucayali.

UCAYALI: PRODUCCIÓN PECUARIA
(Toneladas)

Rubros	Nov. 2003	Nov. 2004	Ene.-nov. 2003	Ene.-nov. 2004
TOTAL	1 004	1 108	11 130	12 188
Carne	511	578	5 917	6 609
Leche	212	226	1 755	2 345
Huevos	282	304	3 458	3 234

Fuente: Oficina de Información Agraria.

2. Producción pesquera

El desembarque de pescado para consumo humano directo totalizó 995 t., mayor en 3,2 por ciento con relación al de noviembre 2003, debido a factores climáticos favorables para las labores de pesca. El crecimiento se dio en el ingreso de pescado seco-salado (22,5 por ciento), ya que el volumen desembarcado de pescado fresco disminuyó 35 por ciento.

En el período enero-noviembre el desembarque de pescado ascendió a 10 120 t., mayor 23 por ciento respecto al registrado en similar lapso del 2003, por el mayor abastecimiento de pescado en estado fresco (15 por ciento) y seco-salado (27 por ciento).

UCAYALI: PRODUCCIÓN PESQUERA
(Toneladas)

Rubros	Nov. 2003	Nov. 2004	Ene.-nov. 2003	Ene.-nov. 2004
Total	964	995	8 239	10 120
Fresco	323	210	2 646	3 029
Seco – salado	641	785	5 593	7 091

Fuente: Dirección Regional de la Producción – Ucayali.

3. Producción de hidrocarburos

La producción mensual de petróleo crudo alcanzó a 129 837 barriles, volumen menor en 3,8 por ciento respecto a noviembre 2003, resultado de la menor extracción en el lote 31-C (-4,4 por ciento), ya que la producción del lote 31-B y 31-D repuntó 2,5 por ciento. La producción acumulada en lo que va del año mostró una caída de 3,1 por ciento, ante la menor productividad de los lotes en explotación, causada por el agotamiento natural del petróleo.

La producción mensual de gas natural totalizó 1 240,7 millones de pies cúbicos, lo que representó un incremento marginal de 0,3 por ciento con relación a noviembre 2003, con el cual la acumulada en lo que va del año llegó a 12 469,3 millones de pies cúbicos, superior en 38,5 por ciento al de similar periodo del año anterior.

UCAYALI: PRODUCCIÓN DE HIDROCARBUROS

Rubros	Nov. 2003	Nov. 2004	Ene.-nov. 2003	Ene.-nov. 2004
Petróleo crudo 1/	134 999	129 837	1 468 829	1 423 101
Lotes 31-B y 31-D	10 952	11 221	122 370	111 956
Lote 31-C	124 047	118 616	1 346 459	1 311 145
Gas natural 2/	1 237 609	1 240 710	9 004 766	12 469 352
Lote 31-C	1 237 609	1 240 710	9 004 766	12 469 352

Fuente: Perúpetro S.A.

1/. Barriles; 2/ Miles de pies cúbicos.

UCAYALI: PRODUCCIÓN DE PETRÓLEO CRUDO

(Miles de barriles)

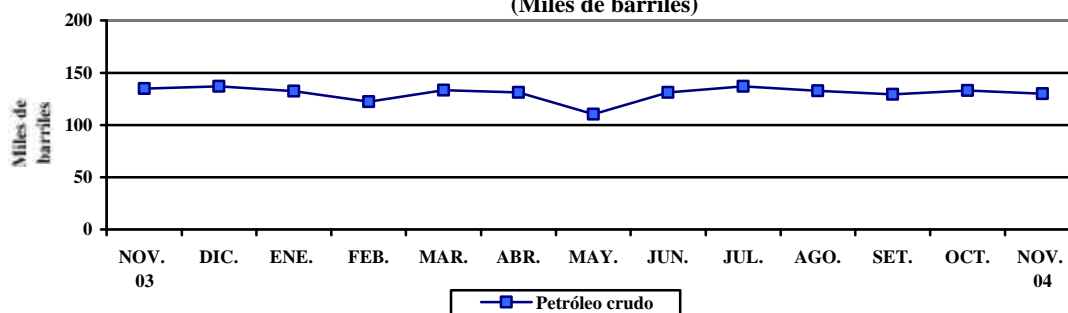

UCAYALI: PRODUCCIÓN DE GAS NATURAL

(Millones de pies cúbicos)

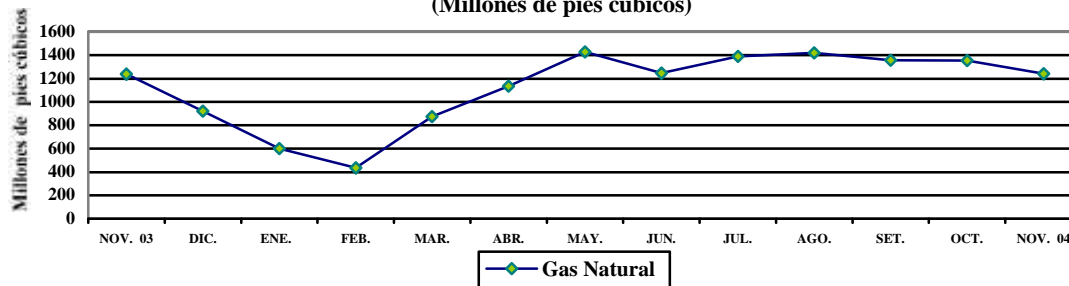

4. Producción manufacturera

La actividad manufacturera logró un fuerte repunte respecto a la registrada en noviembre 2003, resultado de la mayor actividad de las industrias de transformación forestal (230 por ciento), en sus líneas de triplay (257 por ciento), aserrado de madera (238 por ciento) y parquet (18 por ciento), impulsadas por la mayor demanda externa de nuevas especies de madera. También incidió la mayor producción de cerveza (20 por ciento), por campaña del producto y un factor estadístico derivado del mayor número de días de operación de la planta. En cuanto a las ventas físicas crecieron 19 por ciento respecto a noviembre 2003, lo que explicó también un mayor consumo del producto. De igual manera, la producción de bebidas gaseosas se incrementó 6,6 por ciento, debido al mayor servicio de maquila. Igualmente, la industria de refinados de petróleo repuntó 13,2 por ciento, por el mayor consumo de combustibles en el área de influencia de la empresa, en particular del mercado de Lima. La industria de láminas galvanizadas continuó paralizada en sus labores de producción desde setiembre último, por acumulación de existencias de productos terminados, empero, las ventas físicas de la empresa crecieron ligeramente 3,8 por ciento respecto a las de noviembre 2003.

La producción acumulada a noviembre registró crecimiento en transformación forestal (174 por ciento), cerveza (22 por ciento) y láminas galvanizadas (12 por ciento). De otro lado, las ramas de bebidas gaseosas y refinación de petróleo se contrajeron 4,4 y 1,9 por ciento, respectivamente.

PUCALLPA: PRODUCCIÓN DE CERVEZA

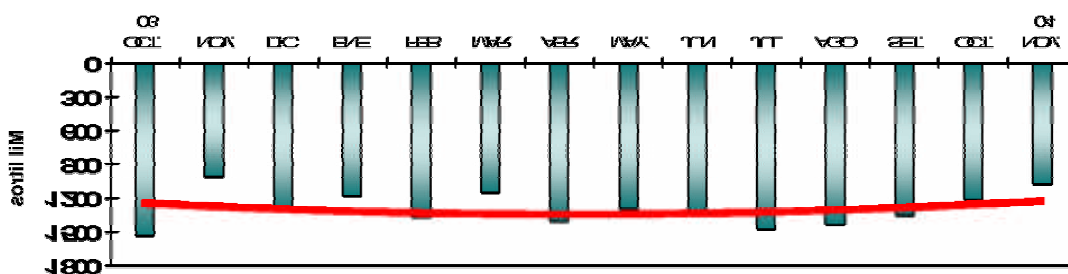
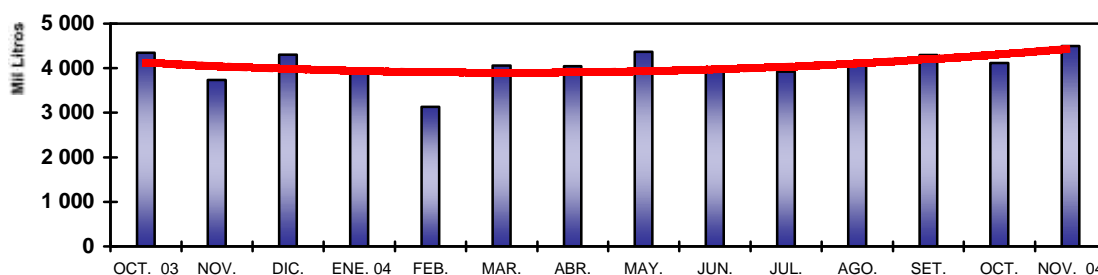

PUCALLPA: EVOLUCIÓN DE BEBIDAS GASEADAS

PUCALLPA: PRODUCCIÓN DE COMBUSTIBLES

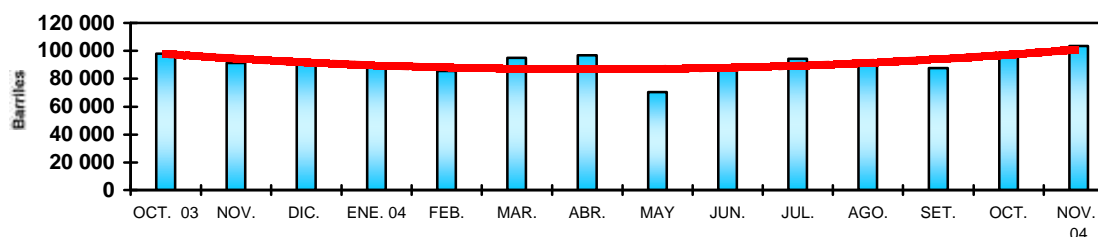

UCAYALI: INDICADORES DE LA PRODUCCIÓN INDUSTRIAL

Líneas de producción	Unidad Medida	Nov. 2003	Nov. 2004	Ene.-nov. 2003	Ene.-nov. 2004
Cerveza.	Mil litros	3 735	4 496	36 504	44 402
Gaseosas.	Mil litros	1 011	1 078	14 983	14 330
Madera aserrada.	M ³	9 656	32 665	124 763	373 179
Triplay.	M ³	825	2 944	22 716	38 042
Parquet.	M ³	505	595	4 567	5 034
Láminas galvanizadas	Unidades	0	0	685 171	765 428
Refinados.	Barriles	91 421	103 529	1 021 681	1 002 152

Fuente: Encuesta a empresas, Dirección Regional de la Producción – Ucayali e INRENA.

5. Turismo

De acuerdo a las cifras reportadas por la Dirección Regional de Comercio Exterior y Turismo de Ucayali, el número de arribos y pernoctaciones mostró un significativo aumento, lo cual obedeció principalmente a un factor estadístico derivado del mayor número de establecimientos de hospedaje informantes. Como resultado de ello, los arribos de turistas crecieron 65 por ciento frente a noviembre 2003. El arribo de nacionales creció 67 por ciento y el de extranjeros 11 por ciento. Igualmente las pernoctaciones repuntaron 49 por ciento.

Como resultado del efecto estadístico, el número de turistas acumulado a noviembre (79 448 visitantes) registró un significativo crecimiento de 79 por ciento. Igualmente, las 153 827 pernoctaciones representaron un crecimiento de 69 por ciento respecto al periodo de comparación. El número de pernoctaciones de nacionales creció 71 por ciento y el de extranjeros 30 por ciento.

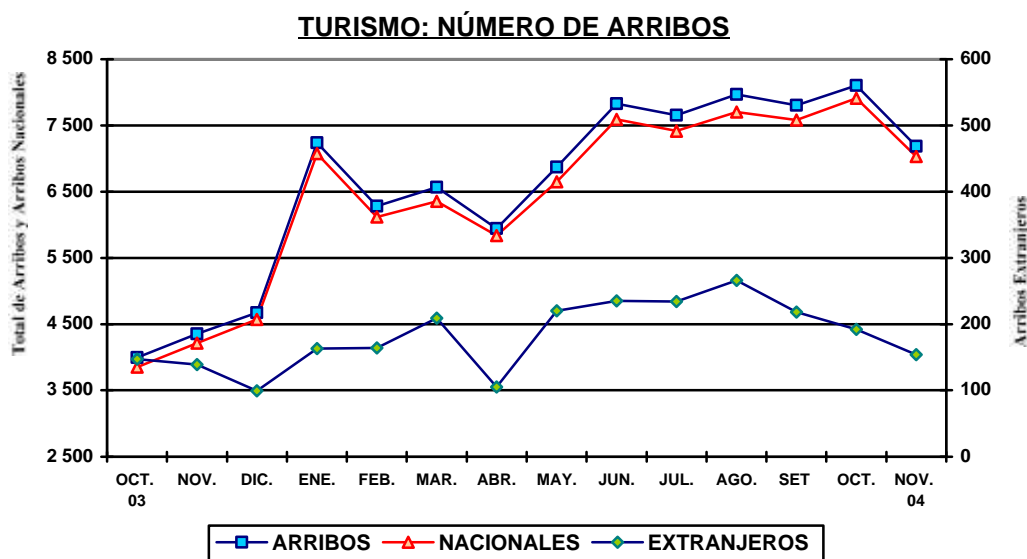

UCAYALI: ARRIBOS Y PERNOCTACIONES

Rubros	Nov. 2003	Nov. 2004	Ene.-nov. 2003	Ene.-nov. 2004
Arribos	4 351	7 187	44 436	79 448
Nacionales	4 212	7 033	42 713	77 288
Extranjeros	139	154	1 723	2 160
Pernoctaciones	9 640	14 394	91 115	153 827
Nacionales	9 288	14 021	87 020	148 516
Extranjeros	352	373	4 095	5 311

Fuente: Dirección Regional de Comercio Exterior y Turismo – Ucayali.

III. SECTOR EXTERNO

1. Comercio exterior por la aduana de Pucallpa

En noviembre, la aduana local no registró operaciones de comercio exterior (**exportaciones e importaciones**). El valor acumulado en lo que va del año se mantuvo en US\$ 134 mil y US\$ 67 mil, respectivamente.

ADUANA DE PUCALLPA: EXPORTACIONES E IMPORTACIONES (Miles de US dólares)

	Nov. 2003	Nov. 2004	Ene.-nov. 2003	Ene.-nov. 2004
Exportaciones	0	0	0	134
- Maquinaria y equipo	0	0	0	134
Importaciones	0	0	0	67
- Bienes de consumo	0	0	0	0
- Insumos	0	0	0	0
- Bienes de capital	0	0	0	67

Fuente: BCRP. - Oficina Principal Lima.

IV. SECTOR FISCAL

1. Recaudación tributaria

La recaudación de tributos para el Gobierno Central, sin considerar contribuciones sociales, ascendió a S/. 14,1 millones, superior en S/. 4,1 millones (41,0 por ciento) con relación a la registrada en noviembre 2003. La recaudación de tributos internos registró un crecimiento de 41,1 por ciento, en particular la proveniente del IGV, IR, ISC y otros ingresos tributarios. En contraste, la recaudación de tributos externos disminuyó 25 por ciento, empero, su contribución es marginal.

Respecto a noviembre 2003, la recaudación del IR (S/. 4,2 millones) creció en S/. 1,1 millones (35,4 por ciento), ante los mayores pagos a cuenta en rentas de tercera categoría y retenciones de quinta categoría. En cuanto a los ingresos provenientes del IGV total (S/. 3,1 millones) se expandieron en S/. 1,5 millones (99 por ciento), atribuido exclusivamente a la mayor captación del IGV interno, lo que reflejó una expansión de la actividad económica regional. Igualmente, la recaudación del ISC (S/. 5,5 millones) creció 11,1 por ciento, debido al mayor rendimiento del tributo aplicado a la cerveza. La recaudación de otros ingresos tributarios aumentó 278 por ciento, ante el fuerte rendimiento de otros tributos no especificados.

La recaudación acumulada a noviembre (S/. 142,2 millones) repuntó en S/. 42,3 millones (42,3 por ciento) respecto a similar período del 2003, ante el mayor rendimiento proveniente del IR (S/. 17,7 millones), IGV interno (S/. 16,1 millones), ISC (S/. 6,8 millones) y de otros ingresos tributarios (S/. 1,6 millones).

UCAYALI: RECAUDACIÓN TRIBUTARIA DEL GOBIERNO CENTRAL (Miles de S/.)

Principales tributos	Nov. 2003	Nov. 2004	Ene.-nov. 2003	Ene.-nov. 2004
TOTAL (I+II)	10 035	14 147	99 917	142 232
I. Ingresos tributarios	9 965	14 061	99 244	141 242
1. Impuestos a la renta.	3 095	4 190	34 788	52 494
2. Impuestos a las importaciones	10	5	156	118
3. Impuesto general a las ventas	1 582	3 143	11 176	27 105
- Interno	1 576	3 136	10 907	26 963
- Importaciones	5	6	238	126
- Promoción Municipal	1	1	31	16
4. Impuesto selectivo al consumo	4 956	5 507	48 680	55 450
5. Otros ingresos tributarios	322	1 216	4 444	6 075
II. Ingresos no tributarios	70	86	673	990

Fuente: SUNAT- Aduanas – Oficina Zonal Pucallpa.

UCAYALI: RECAUDACIÓN TRIBUTARIA GOBIERNO CENTRAL

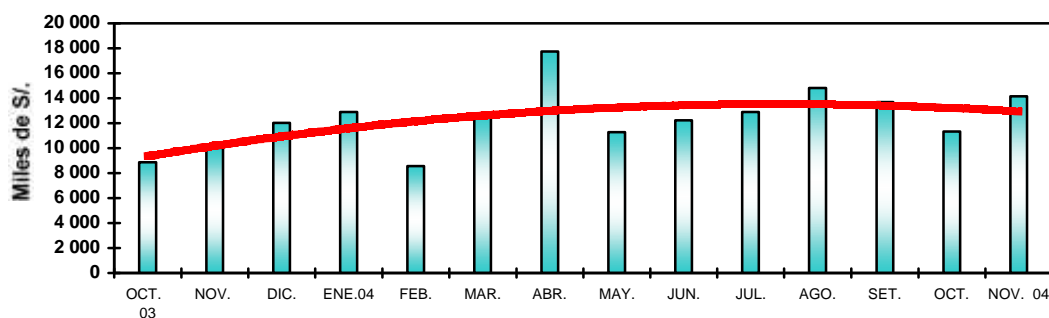

V. CRÉDITO Y LIQUIDEZ

En noviembre, el crédito y la liquidez del sistema financiero de Ucayali mostraron un comportamiento positivo frente al mes anterior, así, las colocaciones se expandieron 2,3 por ciento, ante los mayores créditos de las empresas bancarias (1,6 por ciento) y no bancarias (7,9 por ciento). Los depósitos crecieron 3,0 por ciento, al captar el sistema nuevos recursos procedentes del sector público y, fundamentalmente, recursos de inversión del sector privado, lo que permitió incrementar los saldos de los depósitos a la vista en moneda nacional, así como los depósitos de ahorro en moneda extranjera.

DEPOSITOS Y COLOCACIONES DEL SISTEMA FINANCIERO DE UCAYALI

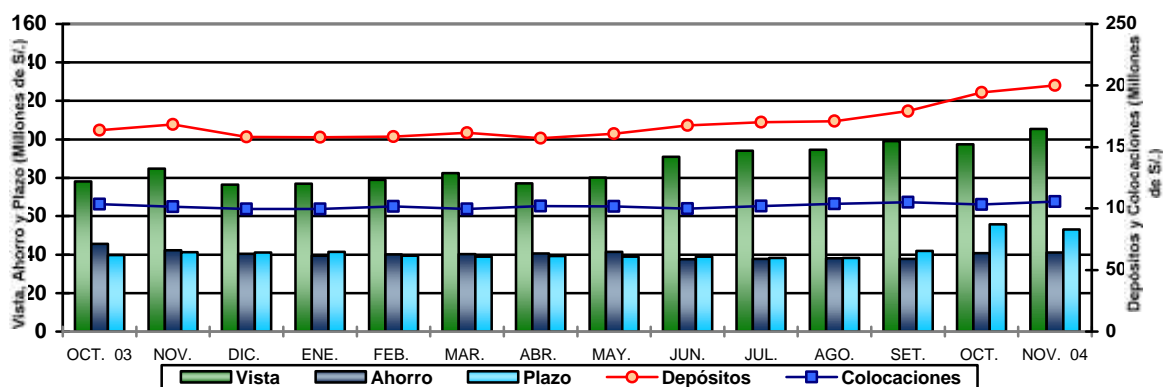

1. Colocaciones

Al 30 de noviembre, las colocaciones registraron un saldo de S/. 105,6 millones, mayor en 4,2 por ciento respecto al mismo mes del 2003, lo que significó una expansión real de 0,1 por ciento, determinado por el aumento de las colocaciones en moneda extranjera (12,6 por ciento), ya que en moneda nacional cayeron 6,4 por ciento. El crédito del sistema bancario se incrementó 4,7 por ciento en términos reales; mientras que en el sistema no bancario se contrajo 24 por ciento. En las empresas bancarias el mayor crecimiento relativo anual se observó en el Banco de Crédito (58 por ciento en términos reales), por efecto de la fusión de Financiera Solución. En el no bancario, la CMAC Maynas registró un importante crecimiento real anual de 69 por ciento, lo que le permitió incrementar su participación relativa de 7,1 a 12,1 por ciento.

De acuerdo a la información proporcionada por las empresas del sistema financiero, la mayor parte de créditos fueron otorgados bajo la forma de préstamos (74 por ciento). Los denominados créditos hipotecarios, descuentos, cuentas corrientes y tarjetas representaron apenas el 8,3 por ciento del importe bruto, al mes de noviembre. El saldo de créditos refinanciados se mantuvo en S/. 8,8 millones. En cuanto a la cartera pesada sumó S/. 8,9 millones (8,4 por ciento del importe bruto de colocaciones). Dicho saldo estuvo conformado por S/. 3,6 millones en créditos vencidos y S/. 5,3 millones en cobranza judicial. La morosidad promedio de los créditos en dólares fue 11,8 por ciento, mayor a la registrada en los créditos en moneda nacional, cuyo promedio fue de 6,3 por ciento.

UCAYALI: COLOCACIONES DEL SISTEMA FINANCIERO

(SalDOS en miles de S/.)

	Nov. 2003	Oct. 2004	Nov. 2004	Var. % real anual
Total	101 399	103 269	105 635	0,1
Moneda nacional	66 803	67 372	65 088	-6,4
Moneda extranjera	34 596	35 896	40 548	12,6
Sistema bancario	85 276	91 459	92 897	4,7
Banco Continental	29 531	29 234	31 766	3,4
Banco de Crédito*	14 177	22 997	23 324	58,1
Banco Internacional	23 885	19 832	19 120	-23,1
Banco Wiese Sudamerís **	-	n.d.	n.d.	-
Banco del Trabajo	17 683	19 396	18 686	1,5
Sistema no bancario	16 123	11 809	12 739	-24,1
CMAC Maynas	7 225	11 809	12 739	69,4
Financiera Solución	8 898	-	-	-100,0

Fuente: Entidades Financieras.

*Preliminar, ** Falta incluir información del Banco Wiese Sudamerís.

2. Depósitos

El saldo de depósitos del sistema financiero de Ucayali sumó S/. 199,9 millones, mayor en 18,7 por ciento al de noviembre 2003, lo que significó una expansión real de 14,0 por ciento, explicada por el aumento de los depósitos a la vista (40 por ciento), ahorro (13 por ciento) y a plazo (83 por ciento) en nuevos soles, además de los depósitos a plazo en dólares (8,3 por ciento); lo que compensó la disminución de los depósitos a la vista y de ahorro en dólares (-26 y -21 por ciento, respectivamente). Respecto a noviembre 2003, el porcentaje de dolarización de la liquidez disminuyó de 49,3 a 38,5 por ciento.

UCAYALI: DEPÓSITOS Y OBLIGACIONES DEL SISTEMA FINANCIERO

(SalDOS en miles de S/.)

	Nov. 2003	Oct. 2004	Nov. 2004	Var. % real anual
Total	168 455	194 123	199 934	14,0
Moneda nacional	85 375	116 430	122 937	38,4
Moneda extranjera	83 080	77 694	76 997	-11,0
Depósitos a la vista	84 783	97 437	105 482	19,5
Depósitos de ahorro	42 317	40 890	41 159	-6,5
Depósitos a plazo	41 356	55 796	53 292	23,8
Sistema bancario	164 066	187 302	193 110	13,1
Banco Continental	79 748	87 191	86 771	4,5
Banco de Crédito*	70 593	73 401	79 085	7,6
Banco Internacional	12 553	25 874	24 999	91,3
Banco Wiese Sudamerís**	-	n.d.	n.d.	-
Banco del Trabajo	1 158	818	1 141	-5,4
Banco de la Nación	14	17	1 115	7 514,6
Sistema no bancario	4 389	6 822	6 823	49,4
CMAC Maynas	4 381	6 822	6 823	49,7
Financiera Solución	8	-	-	-100,0

Fuente: Instituciones Financieras.

• Preliminar; ** Información de Banco Wiese Sudamerís se incluirá próximamente.

En términos de participación relativa, los depósitos a la vista en soles constituyeron 43 por ciento de la liquidez total. De igual manera los depósitos en cuentas a plazo en dólares conformaron 19 por ciento, ubicándose en el segundo orden. Los depósitos a plazo en nuevos soles tienen una participación de 8 por ciento. El sistema bancario incrementó su liquidez real 13 por ciento y el no bancario 49,4 por ciento. En las empresas bancarias, destacó el crecimiento de la liquidez de los bancos Interbank y Nación y en las no bancarias, de la Caja Municipal de Maynas.

1. Tasas de interés

Durante noviembre, la tasa de interés preferencial corporativa en moneda nacional volvió a subir a 3,8 por ciento, lo mismo en moneda extranjera a 2,5 por ciento. La tasa promedio de sobregiros en soles continuó a la baja, ubicándose en 37,4 por ciento, lo mismo en dólares a 22,6 por ciento. La tasa activa en moneda nacional (TAMN) disminuyó ligeramente de 25,0 a 24,6 por ciento; mientras la de moneda extranjera (TAMEX) subió de 9,2 a 9,3 por ciento. En cuanto a las tasas pasivas, la TIPMN permaneció en 2,5 por ciento; mientras la TIPMEX subió a 1,2 por ciento.

TASAS DE INTERÉS ACTIVAS Y PASIVAS PROMEDIO (Efectivas anuales %)

Año	MONEDA NACIONAL					MONEDA EXTRANJERA				
	Sobregiro	Dcto. 1/	Preferencial 2/	TAMN	TIPMN	Sobregiro	Dcto. 3/	Preferencial 4/	TAMEX	TIPMEX
2001	82,5	20,4	11,2	25,0	7,5	21,9	11,4	5,2	12,1	3,5
2002	72,3	14,7	4,8	20,8	3,5	21,5	8,3	2,7	10,0	1,6
2003	62,7	14,2	4,1	21,0	3,1	22,1	7,9	2,0	9,7	1,1
Nov.	66,3	14,0	3,4	22,3	2,7	23,6	7,0	1,7	9,0	1,0
Dic.	66,9	14,0	3,3	22,3	2,5	23,7	7,2	1,7	9,3	1,0
2004										
Ene.	70,5	14,5	3,3	23,7	2,5	26,8	7,3	1,7	9,4	1,0
Feb.	70,5	14,9	3,3	24,1	2,4	26,7	7,1	1,8	9,2	1,0
Mar.	61,3	14,8	3,3	24,5	2,4	21,5	7,3	1,8	9,3	1,0
Abr.	48,1	14,2	3,3	24,2	2,3	20,9	7,1	1,8	9,1	1,0
May.	47,2	14,5	3,5	24,4	2,4	19,1	6,9	1,9	8,9	1,0
Jun.	45,2	14,7	3,5	25,1	2,4	20,1	6,7	2,0	8,6	1,0
Jul.	35,3	14,5	3,6	25,0	2,3	20,8	6,7	2,1	8,6	1,0
Ago.	43,7	14,4	3,6	25,1	2,4	18,9	6,9	2,2	8,8	1,1
Set.	47,3	14,3	3,5	25,1	2,4	22,9	7,4	2,2	9,1	1,1
Oct.	39,2	14,2	3,6	25,0	2,5	24,5	7,6	2,4	9,2	1,1
Nov.	37,4	14,2	3,8	24,6	2,5	22,6	7,6	2,5	9,3	1,2

TIPMN: Tasa de Interés Pasiva en Moneda Nacional.

TIPMEX: Tasa de Interés Pasiva en Moneda Extranjera.

1/ y 3/: Préstamos y descuentos hasta 360 días.

VI. FINANZAS DEL GOBIERNO REGIONAL

1. Ejecución presupuestal

La ejecución del presupuesto del gobierno regional de Ucayali registró ingresos y gastos mensuales, por S/. 18,1 millones, cada uno. Respecto a noviembre 2003, los ingresos se expandieron 18 por ciento, por mayores recursos en todas las fuentes de financiamiento. Igualmente, los gastos crecieron 16 por ciento, ante la mayor ejecución del gasto corriente (21 por ciento) y de capital (3,6 por ciento). Los ingresos acumulados a noviembre crecieron 18 por ciento y los gastos 23 por ciento respecto a similar periodo del año anterior. Este año, los ingresos por privatizaciones y concesiones han sido reemplazados por el Fondo de Compensación Regional.

Los ingresos acumulados en lo que va del año provinieron mayormente de la asignación presupuestaria del MEF (64,8 por ciento) y canon petrolero (25,2 por ciento del total de ingresos), habiéndose destinado mayores recursos al gasto corriente (81,8 por ciento) y poco a gastos de capital (18,2 por ciento), sin embargo, la expansión del gasto corriente (12,5 por ciento) fue menor a la del gasto de capital (106 por ciento).

EJECUCIÓN DE INGRESOS Y GASTOS DEL GOBIERNO REGIONAL DE UCAYALI

RUBRO (Miles de S/.)	Nov. 2003	Nov. 2004	Ene.-nov. 2003	Ene.-nov. 2004
INGRESOS	15 324	18 075	188 146	222 981
Ingresos ordinarios (Asig. MEF)	10 364	12 593	130 269	144 588
Ingresos corrientes	3 556	4 446	40 670	43 133
Ingresos de capital	7	3	105	53
Transferencias	1 348	1 033	8 671	12 921
Financiamiento	49	0	8 431	22 286
GASTOS	15 546	18 109	161 408	197 944
Gastos corrientes	11 691	14 115	143 910	161 911
Gastos de capital	3 855	3 994	17 498	36 033
Servicio de deuda	0	0	0	0
DIFERENCIA	-222	-34	26 738	25 037

Fuente: Subgerencia de Presupuesto del GOREU

2. Programa de inversiones

La ejecución del programa de inversiones del gobierno regional de Ucayali ascendió a S/. 3,9 millones, superior en 3,2 por ciento a la registrada en noviembre 2003, ante la mayor inversión realizada en los sectores educación (45 por ciento), energía (36 por ciento), industria (68 por ciento) y salud (94 por ciento). Por el contrario, disminuyó la inversión en los sectores transportes (-24 por ciento), administración (-18 por ciento) y agrario (-26 por ciento). La inversión acumulada a noviembre (S/. 35,4 millones) mostró un importante crecimiento de 107 por ciento respecto a similar periodo del año anterior. Los mayores recursos se distribuyeron principalmente a los sectores transporte (30 por ciento) destinados a la pavimentación de calles y avenidas. También a educación (21 por ciento) destinados a investigación y estudios de proyectos; así como a administración (17 por ciento) y energía (17 por ciento del total).

EJECUCIÓN DEL PROGRAMA DE INVERSIONES GOREU
(Miles de S/.)

SECTORES	Noviembre 2003	Noviembre 2004	Ene.-nov. 2003	Ene.-nov. 2004
TOTAL	3 795	3 918	17 070	35 427
Administración y Planeamiento.	515	420	3 541	6 072
Agraria	156	115	416	962
Asistencia y Previsión Social	83	5	478	381
Comunicaciones	0	33	0	210
Educación y Cultura	664	964	2 300	7 299
Energía y Recursos Minerales	204	277	281	5 485
Industria, Comercio y Servicios	57	96	271	727
Pesca	0	65	64	723
Salud y saneamiento	255	496	923	2 398
Trabajo	0	40	245	318
Transporte	1 861	1 407	8 551	10 811
Vivienda y Desarrollo Urbano	0	0	0	41

Fuente: Subgerencia de Presupuesto del GOREU.

Iquitos, febrero 2005.

Cuadro N° 01

UCAYALI: ÍNDICE DE PRECIOS AL CONSUMIDOR DE LA CIUDAD DE PUCALLPA 2003-2004.

(Base 1994=100)

	Ponderado	2003		2004											Variación Porcentual		
		Nov.	Dic.	Ene.	Feb.	Mar.	Abr.	May.	Jun.	Jul.	Ago.	Set.	Oct.	Nov.	Mensual	Acumulada	Anual
Índice General	100,0	157,71	158,84	159,48	161,23	162,39	162,31	162,92	162,19	162,76	162,17	161,32	161,30	162,19	0,55	2,11	2,84
Alimentos y bebidas	59,2	151,44	153,08	153,90	156,59	158,09	157,81	158,70	157,20	158,02	156,98	155,56	155,42	155,94	0,33	1,87	2,97
Vestido y Calzado	5,8	171,57	172,07	172,45	172,80	173,48	174,34	174,15	174,40	174,78	174,78	175,14	175,39	175,33	-0,03	1,89	2,19
Alq. Vivienda, Comb. Elec.	10,3	158,19	159,21	160,11	161,06	162,35	162,66	163,48	164,77	165,39	166,14	167,93	168,88	174,36	3,24	9,52	10,22
Muebles, Ens. y Manten.	5,0	157,76	157,76	158,53	158,69	159,45	159,45	159,45	159,56	159,56	159,56	159,09	159,09	159,09	0,00	0,84	0,84
Cuidados y Cons. de Salud	1,7	254,21	254,21	255,04	255,10	255,29	255,33	255,77	255,55	255,83	255,83	255,31	255,23	254,97	-0,10	0,30	0,30
Transportes y Comunic.	9,3	160,86	161,22	160,92	161,44	161,55	161,71	161,86	162,19	162,44	162,13	161,50	161,53	161,89	0,22	0,42	0,64
Esparc. Div. Serv. Cult.	3,2	175,28	175,28	175,28	174,89	175,16	174,65	174,65	174,65	174,65	174,65	174,99	174,99	174,99	0,00	-0,16	-0,17
Otros Bienes y Servicios	5,6	164,46	164,46	164,50	164,49	165,25	165,27	165,01	164,72	164,29	163,82	161,29	160,51	160,37	-0,09	-2,49	-2,49

Fuente: Instituto Nacional de Estadística e Informática INEI-Pucallpa.

Cuadro N° 02

TIPO DE CAMBIO 2003 - 2004

(nuevos soles por US dólares).

	2003		PROMEDIO 2003	2004											PROMEDIO 2004
	Nov.	Dic		Ene.	Feb.	Mar.	Abr.	May.	Jun.	Jul.	Ago.	Set.	Oct.	Nov.	
PROMEDIO DEL PERIODO BANCARIO 1/															
COMPRA	3,477	3,471	3,478	3,467	3,483	3,464	3,469	3,486	3,476	3,440	3,395	3,357	3,320	3,309	3,424
VENTA	3,478	3,472	3,479	3,468	3,484	3,466	3,470	3,488	3,478	3,442	3,396	3,358	3,322	3,311	3,426
PROMEDIO	3,478	3,471	3,478	3,467	3,484	3,465	3,470	3,487	3,477	3,441	3,395	3,358	3,321	3,310	3,425
INFORMAL															
COMPRA	3,471	3,472	3,475	3,464	3,477	3,461	3,464	3,482	3,473	3,445	3,394	3,350	3,315	3,306	3,421
VENTA	3,474	3,475	3,478	3,467	3,480	3,464	3,467	3,485	3,476	3,448	3,398	3,354	3,318	3,309	3,424
PROMEDIO	3,473	3,474	3,477	3,466	3,478	3,463	3,465	3,484	3,475	3,446	3,396	3,352	3,317	3,307	3,423
FIN DEL PERIODO BANCARIO 1/															
COMPRA	3,479	3,461	3,475	3,498	3,472	3,459	3,482	3,486	3,470	3,419	3,355	3,341	3,322	3,304	3,419
VENTA	3,481	3,464	3,477	3,500	3,473	3,461	3,484	3,489	3,472	3,422	3,358	3,342	3,325	3,306	3,421
PROMEDIO	3,480	3,463	3,477	3,499	3,473	3,460	3,483	3,488	3,471	3,421	3,357	3,342	3,324	3,305	3,420
INFORMAL															
COMPRA	3,474	3,474	3,473	3,488	3,468	3,457	3,476	3,482	3,466	3,429	3,340	3,338	3,315	3,301	3,415
VENTA	3,477	3,477	3,476	3,492	3,471	3,460	3,479	3,485	3,470	3,432	3,344	3,341	3,319	3,303	3,418
PROMEDIO	3,476	3,476	3,475	3,490	3,469	3,459	3,477	3,484	3,468	3,430	3,342	3,339	3,317	3,302	3,416

1/ Correspondiente a la cotización del mercado libre publicado por la Superintendencia de Banca y Seguros.

Cuadro N° 03

UCAYALI: PRODUCCIÓN DE PRINCIPALES PRODUCTOS AGROPECUARIOS 2003 - 2004 1/.

(Toneladas métricas).

	2003		TOTAL 2003	2004											Var.% 2004/2003	
	Nov.	Dic.		Ene.	Feb	Mar	Abr	May	Jun	Jul	Ago	Set.	Oct.	Nov.	Nov.	Ene. - Nov.
1. TOTAL AGROPECUARIO 2/	14 637	16 907	186 830	21 565	18 291	14 807	13 319	13 229	14 778	16 810	18 783	20 521	19 449	18 503	26,4	11,8
A. AGRÍCOLA 2/	12 275	13 790	156 402	19 080	15 642	12 293	10 672	10 675	11 611	14 186	16 127	17 759	16 782	15 877	29,3	12,7
Arroz Cáscara	309	892	20 653	4 091	2 966	1 656	293	263	133	567	1 003	3 518	2 085	475	53,7	-13,7
Frijol G.S.	19	0	1 618	0	2	0	0	0	0	80	350	898	278	0	-100,0	-0,7
Frijol Chiclayo	42	0	2 733	0	0	0	0	0	0	397	1 109	759	115	0	-100,0	-12,9
Plátano	19 431	19 455	210 163	21 533	17 486	18 238	19 011	17 109	18 691	16 746	18 835	18 806	21 615	21 935	12,9	10,1
Yuca	3 263	8 226	75 827	10 893	11 459	5 388	4 766	6 540	7 049	6 627	6 940	7 298	8 416	5 456	67,2	19,6
Limón	321	427	6 171	802	579	726	688	570	433	516	509	479	483	352	9,6	6,8
Naranja	632	432	8 043	633	794	620	582	791	737	614	615	584	608	603	-4,5	-5,7
Papaya	785	743	9 079	1 076	1 024	990	861	802	595	783	779	766	821	834	6,3	11,9
Mandarina	37	14	2 587	115	240	356	385	478	344	335	256	173	35	35	-4,1	6,9
Piña	1 914	1 777	6 924	647	61	40	25	42	113	162	280	988	1 134	2 079	8,6	8,2
Mango	1 356	1 185	3 621	346	0	0	0	0	0	0	0	0	32	196	-85,6	-76,5
Tomate	27	14	378	13	0	0	0	0	20	53	109	137	54	13	-51,9	9,8
Sandía	37	0	1 293	0	0	0	0	0	64	285	649	356	80	0	-100,0	10,8
Cocotero	349	293	3 559	496	344	346	313	290	275	353	345	372	360	338	-3,0	17,3
Maní	88	37	747	73	113	8	0	0	0	6	203	245	213	27	-69,5	25,1
Caña Azúcar	1 660	1 609	30 263	2 691	2 365	2 661	3 117	3 026	2 729	2 314	2 738	2 510	1 637	1 776	7,0	-3,8
Maíz Amarillo Duro	701	2 369	21 669	5 628	3 561	1 424	30	0	0	212	585	2 261	1 688	546	-22,1	-17,4
Palma Aceitera	1 740	1 777	21 670	1 871	1 790	2 085	2 848	2 864	2 907	3 007	2 975	2 835	1 830	2 270	30,5	37,1
Cacao	29	14	364	28	35	30	48	46	70	86	119	50	46	37	28,2	69,6
Café	23	7	862	8	0	0	35	184	181	282	119	70	14	0	-100,0	4,5
Aguaje	624	522	9 441	1 762	920	968	822	795	635	743	712	662	811	716	14,7	7,0
Camu Camu	3	2	146	24	6	11	30	13	10	13	13	5	6	8	170,0	-4,1
Pijuayo Fruto	108	204	4 208	1 385	1 169	827	470	219	106	113	72	66	78	112	3,7	15,3
Pijuayo Palmito	70	31	436	76	0	32	68	57	45	64	58	68	73	67	-5,0	49,9
OTROS CULTIVOS	2 052	1 708	28 635	3 563	2 501	2 504	2 172	1 845	1 732	3 392	3 790	3 685	3 585	3 663	78,5	20,5
B. PECUARIO 2/	2 362	3 117	30 428	2 486	2 649	2 514	2 646	2 554	3 167	2 624	2 656	2 762	2 666	2 627	11,2	7,5
B.1. CARNE (t.m.)	511	744	6 661	550	601	554	595	561	762	591	600	627	590	578	13,2	11,7
Aves	332	496	4 577	380	405	355	408	372	603	441	447	445	400	392	18,2	13,9
Porcino	46	76	609	60	60	54	51	47	51	39	39	49	50	50	8,4	3,2
Vacuno	127	163	1 407	105	130	140	131	137	105	107	111	130	136	132	4,0	9,8
Ovinos	6	9	68	5	5	5	5	4	3	3	4	4	4	4	-36,9	-21,6
B.2. LECHE (t.m.)	212	219	1 974	222	206	222	198	208	205	211	212	210	225	226	6,7	33,6
B.3. HUEVOS (t.m.)	282	282	3 740	283	284	284	294	298	298	294	293	299	304	304	7,8	-6,5

Fuente: Oficina de Información Agraria - Pucallpa.

1/ PRELIMINAR.

2/ Valor Bruto de Producción a Precios 1994 (Miles de nuevos soles).

Cuadro N° 04

UCAYALI: PRODUCCIÓN DE OTROS PRODUCTOS AGRÍCOLAS 2003 - 2004 1/.

(VBP y toneladas métricas).

	2003		TOTAL 2003	2004											Var.% 2004/2003	
	Nov.	Dic.		Ene.	Feb	Mar	Abr	May	Jun	Jul	Ago.	Set.	Oct.	Nov.	Nov.	Ene. - Nov.
OTROS CULTIVOS 2/	2 001	1 253	18 066	1 488	1 145	1 206	693	386	1 007	3 279	3 883	3 365	3 411	4 500	124,8	44,9
Achiote	0	0	152	0	0	0	0	0	0	0	2	1	3	0	-	-96,7
Aji	25	43	509	37	20	19	33	29	15	21	22	64	66	45	78,1	-20,5
Ajonjolí	0	42	42	0	0	0	0	0	0	0	0	0	0	0	-	-
Algodón	480	180	2 747	0	0	0	0	0	26	998	1215	1155	1233	1900	295,8	154,2
Anona	59	36	539	37	43	43	52	24	43	27	56	57	33	48	-19,5	-8,2
Barbasco	0	0	6	0	0	0	0	0	0	0	0	22	0	0	-	282,6
Caimito	0	0	621	123	59	113	47	35	104	71	55	51	40	0	-	12,0
Camote	39	69	784	92	62	114	29	25	16	103	60	122	109	88	124,2	14,7
Castaña	0	0	2	0	0	0	0	0	0	0	0	0	0	0	-	-100,0
Cocona	239	145	2 347	352	231	153	154	154	185	198	260	224	250	270	12,9	10,4
Col	10	0	116	0	0	0	0	0	0	14	27	31	25	16	59,2	-3,9
Copoazú	12	32	114	6	8	11	11	3	4	3	0	1	3	14	21,7	-22,9
Culantro	14	16	238	32	20	15	12	14	24	39	32	46	39	25	86,0	34,1
Frijol de Palo	0	0	34	0	3	11	2	0	0	0	6	8	0	0	-	-10,1
Granadilla	7	8	215	31	35	35	23	27	25	24	5	3	5	8	10,0	5,8
Guanábana	40	36	471	74	20	42	41	35	45	36	26	67	47	45	12,5	9,1
Guayaba	57	39	730	175	86	26	15	44	45	99	41	74	45	56	-2,2	2,0
Hierba Luisa	4	15	64	10	0	0	10	10	0	0	0	22	14	12	182,4	57,9
Kion	0	0	58	0	0	0	0	0	0	0	0	0	0	0	-	-100,0
Lechuga	0	0	61	0	0	0	0	0	0	2	9	21	3	0	-	-44,3
Maíz Choclo	0	4	120	11	0	0	0	0	0	43	0	42	59	21	-	51,7
Maracuya	0	3	46	8	14	9	2	9	0	7	7	0	0	0	-	21,8
Marañón	81	82	755	104	31	0	5	47	75	59	37	116	169	96	18,6	9,7
Melón	47	0	969	0	0	0	0	0	0	182	677	265	93	0	-100,0	25,6
Pacae	217	208	3 448	277	134	149	454	485	352	431	236	288	441	308	42,3	9,7
Palillo	21	31	270	75	23	38	15	15	72	16	23	22	44	27	26,8	54,4
Palta	36	25	396	81	65	35	48	26	35	25	20	18	18	43	21,1	11,1
Pan del Arbol	169	127	2 126	326	209	196	136	222	159	274	83	134	165	169	0,0	3,6
Pepino	56	75	786	51	41	49	25	17	42	132	145	132	110	79	39,9	15,5
Pimienta	18	7	276	0	0	0	0	0	39	60	137	68	24	24	32,3	30,6
Pituca	99	128	1 206	83	105	85	133	123	57	80	79	77	73	68	-31,2	-10,8
Sachapapa	91	68	748	89	73	80	31	6	45	91	52	58	89	109	19,6	5,9
Soya	7	11	70	0	0	0	0	0	0	0	12	8	23	0	-100,0	-26,9
Tangelo	16	0	213	0	0	6	14	11	32	43	72	74	9	24	50,0	33,0
Taperibá	81	83	2 130	236	373	341	367	364	94	116	0	0	0	15	-81,5	-7,0
Té	30	32	312	32	35	32	0	0	40	36	38	28	0	10	-66,7	-10,4
Ungurahui	100	165	2 222	396	235	313	167	125	161	164	261	210	179	114	14,6	12,9
Zapallo	0	0	395	0	0	0	0	0	0	0	99	179	179	33	-	24,0
Zapote	0	0	2 294	828	580	591	348	0	0	0	0	0	0	0	-	2,3

Fuente: Oficina de Información Agraria - Pucallpa.

1/ PRELIMINAR.

2/ Valor Bruto de Producción a Precios 1994 (Miles de nuevos soles).

Cuadro N° 05

UCAYALI: SIEMBRA POR CAMPAÑA DE LOS PRINCIPALES PRODUCTOS AGRÍCOLAS 1/.

(Hectáreas)

	2003-2004									CAMPAÑA	2004-2005				Var. %	
	Nov.	Dic.	Ene.	Feb	Mar	Abr	May	Jun	Jul.	2003-2004	Ago.	Set.	Oct.	Nov.	Nov.	Ago.-Nov.
<u>1. TOTAL AGRÍCOLA</u>	<u>4 084</u>	<u>2 926</u>	<u>1 180</u>	<u>592</u>	<u>712</u>	<u>1 907</u>	<u>5 362</u>	<u>3 101</u>	<u>1 322</u>	<u>34 904</u>	<u>3 313</u>	<u>3 868</u>	<u>8 491</u>	<u>5 771</u>	<u>41,3</u>	<u>20,4</u>
Arroz Cáscara	1189	481	91	15	41	372	1690	778	207	8366	336	1234	2581	1714	44,2	25,0
Frijol G.S.	0	0	0	0	0	137	717	238	22	1114	10	0	0	0	-	-
Frijol Chiclayo	0	0	0	0	0	128	819	451	63	1461	0	0	0	0	-	-
Plátano	82	100	111	96	103	107	244	190	136	1537	129	54	129	84	2,4	-12,0
Yuca	406	435	297	276	330	380	879	547	420	5894	824	721	1039	582	43,3	35,9
Limón	5	9	11	12	19	17	14	15	9	136	1	10	6	8	42,9	-21,6
Naranja	7	5	7	10	17	22	17	5	5	117	4	4	6	7	-7,1	-29,8
Papaya	14	25	55	19	28	53	38	37	32	403	41	38	19	16	14,3	-2,6
Mandarina	5	6	6	4	7	13	15	6	3	72	0	3	2	7	40,0	0,0
Piña	25	38	11	11	21	21	13	22	27	313	14	14	9	7	-72,0	-70,5
Mango	1	0	3	2	1	2	2	1	2	14	0	0	0	2	100,0	100,0
Tomate	0	0	0	0		8	24	15	2	55	2	2	3	0	-	16,7
Sandía	0	0	0	0		27	32	18	4	81	0	0	0	0	-	-
Cocotero	4	2	2	4	4	10	10	7	6	59	2	2	2	6	50,0	-14,8
Maní	0	0	0	0		42	266	140	14	611	34	47	78	16	-	17,4
Caña Azúcar	17	13	49	14	12	26	36	32	22	300	23	19	11	22	29,4	-21,9
Maíz Amarillo Duro	835	230	0	0	0	245	100	100	100	6688	1530	1528	2462	656	-21,4	4,4
Palma Aceitera	15	20	0	0	8	0	0	0	0	195	0	0	0	0	-100,0	-100,0
Cacao	2	11	18	6	12	9	10	4	1	77	2	2	2	3	50,0	28,6
Café	2	0	5	3	6	3	32	131	22	216	0	2	0	2	0,0	-71,4
Aguaje	9	15	12	6	5	10	22	13	9	115	5	9	85	10	11,1	373,9
Camu Camu	0	0	1	0		0	0	0	0	1	0	0	0	0	-	-
Pijuayo Fruto	2	4	8	0	2	8	8	1	5	47	2	4	7	4	100,0	54,5
Pijuayo Palmito	0	0	3	0	5	0	0	0	0	18	0	0	0	0	-	-100,0
OTROS	1464	1532	491	115	92	267	374	351	211	7017	355	175	2050	2626	79,4	45,2

Fuente: Oficina de Información Agraria - Pucallpa.

1/ PRELIMINAR.

Cuadra N° 06

UCAYALI: SIEMBRA POR CAMPAÑA DE OTROS PRODUCTOS AGRÍCOLAS 1/.

(Hectáreas)

	2003-2004									CAMPAÑA 2003-2004	2004-2005				Var. %	
	Nov.	Dic.	Ene.	Feb	Mar	Abr	May	Jun	Jul		Ago.	Set.	Oct.	Nov.	Nov.	Ago.-Nov.
	1 464	1 532	491	115	92	267	374	351	211		7 017	355	175	2 050	2 626	79,4
OTROS CULTIVOS																
Achiote	2	3	0	1		1	5	2	2	18	1	1	4	3	50,0	125,0
Ají	4	5	4	4	5	9	12	17	7	85	9	8	15	8	100,0	77,8
Ajonjolí	0	0	0	0		0	0	0	0	20	0	0	0	0	-	-100,0
Algodón	1330	1376	380	0		0	0	5	1	4864	1	15	1909	2446	83,9	40,9
Anona	1	2	6	2	3	3	2	1	2	22	0	2	1	2	100,0	400,0
Barbasco	0	0	0	0		0	0	0	0	0	0	0	0	0	-	-
Caimito	3	2	1	3	3	0	4	5	4	29	0	4	3	4	33,3	57,1
Camote	7	10	4	5	2	4	7	13	16	93	10	6	11	9	28,6	12,5
Castaña	0	0	0	0		0	0	0	0	0	0	0	0	0	-	-
Cocona	21	19	22	14	16	31	53	32	26	312	37	30	13	21	2,4	1,5
Col	0	0	0	0		0	3	7	2	12	0	0	0	0	-	-
Copoazú	1	2	0	0		0	4	0	3	10	1	0	0	2	100,0	200,0
Culantro	4	4	3	1	1	13	13	11	5	72	8	9	10	5	25,0	45,5
Frijol de Palo	3	0	0	0		2	3	5	0	13	3	2	3	6	100,0	366,7
Granadilla	6	0	0	3		5	8	10	4	42	3	4	4	6	0,0	41,7
Guanabana	1	7	2	1	1	5	3	11	4	35	0	0	0	1	0,0	0,0
Guayaba	7	2	4	0		8	9	9	9	61	4	9	5	8	14,3	30,0
Hierba Luisa	3	4	0	2		1	0	3	0	13	1	0	1	3	20,0	100,0
Kion	0	1	0	0		0	0	0	0	2	0	0	0	0	-	-100,0
Lechuga	0	0	0	0		0	2	5	0	7	0	0	0	0	-	-
Maíz Choclo	0	0	0	0		22	26	22	11	89	11	18	0	0	-	262,5
Maracuya	1	0	0	2	2	4	7	8	2	35	1	4	6	2	100,0	30,0
Marañón	3	1	3	0		4	12	3	3	31	0	3	2	6	100,0	120,0
Melón	0	5	0	0		16	31	18	5	75	0	0	0	0	-	-
Otros Pastos	20	0	43	49	35	58	45	32	30	375	3	9	16	24	20,0	-37,3
Guaba	9	43	11	9	11	13	8	16	11	146	9	10	5	9	0,0	37,5
Palillo	2	1	0	0		4	8	12	5	34	2	5	7	6	200,0	400,0
Palta	0	5	0	1	2	4	4	2	2	20	1	0	0	0	-	-
Pan del Arbol	2	3	4	2	2	1	7	6	4	34	2	4	1	6	200,0	160,0
Pastos Naturales	14	10	4	6	2	8	13	16	6	81	2	4	2	6	-57,1	-12,5
Pepino	6	3	0	2		14	21	23	14	99	6	12	5	14	133,3	68,2
Pimienta	0	0	0	0		0	0	0	0	0	0	0	0	0	-	-
Pituca	1	9	0	6		3	9	13	6	56	6	4	4	7	600,0	121,1
Sachapapa	2	2	0	0	2	7	9	8	6	49	4	4	8	9	350,0	66,7
Soya	0	0	0	0		4	10	13	0	27	217	0	0	0	-	-
Tangelo	0	0	0	0		0	2	0	2	7	1	0	2	2	-	66,7
Taperiba	5	0	0	2	2	7	6	4	5	35	0	4	2	0	-100,0	-33,3
Té	0	0	0	0		0	0	0	0	0	0	0	0	0	-	-
Ungurahui	6	10	0	0	2	7	12	7	6	59	6	3	6	8	33,3	53,3
Zapallo	0	0	0	0		4	11	9	2	26	0	0	0	0	-	-
Zapote	1	4	0	0	1	6	6	4	6	33	6	1	5	3	200,0	150,0

Fuente: Oficina de Información Agraria - Pucallpa.

1/ PRELIMINAR

Cuadro N° 07

UCAYALI: DESEMBARQUE TOTAL DE PESCADO 2003-2004 1/.

(Toneladas métricas)

	2003		TOTAL 2003	2004											Var.% 2004/2003	
	Nov.	Dic.		Ene.	Feb	Mar	Abr	May	Jun	Jul	Ago	Set.	Oct.	Nov.	Nov.	Ene. - Nov.
TOTAL	964	982	9 221	857	812	1 132	963	827	954	898	848	912	929	995	3,2	22,9
Fresco	323	319	2 965	262	238	278	274	285	369	334	299	277	210	210	-35,1	14,7
Seco-Salado	641	663	6 256	595	574	854	689	542	585	563	549	636	719	785	22,5	26,8
TOTAL 1/	964	982	9 221	857	812	1 132	963	827	954	898	848	912	929	995	3,2	22,9
Acarahuazú	5	1	13	4	0	0	3	3	0	4	1	3	1	0	-100,0	54,2
Achacubo	17	10	78	18	0	1	10	0	16	8	1	1	13	25	47,1	37,2
Achune	2	4	29	1	0	0	0	1	1	0	0	1	0	0	-100,0	-83,2
Arahuana	17	42	229	33	24	47	13	10	37	8	26	35	16	43	152,9	56,3
Ashara	0	0	1	0	0	0	0	0	0	0	0	0	0	0	-	-100,0
Bagre	68	13	568	0	1	3	6	7	7	2	3	7	5	1	-98,5	-92,4
Bocón	0	0	0	0	0	0	0	0	1	0	1	0	0	0	-	-
Boquichico	130	142	1 745	137	152	178	144	180	232	260	212	155	140	149	14,6	21,0
Carachama	11	5	42	2	1	2	1	1	4	4	2	4	3	1	-90,9	-32,2
Chambira	1	0	13	0	1	1	1	2	2	1	0	1	1	0	-100,0	-25,4
Chiu Chiu	74	96	436	67	51	64	71	40	30	29	36	58	75	57	-23,0	70,1
Corvina	7	1	73	1	3	1	3	5	4	3	2	4	1	0	-100,0	-62,5
Doncella	133	87	1 236	84	78	168	106	112	94	129	115	125	123	133	0,0	10,2
Dorado	114	106	1 159	102	93	160	117	96	100	121	97	105	123	125	9,6	17,7
Fasaco	5	3	58	3	13	9	7	2	8	5	3	5	4	4	-20,0	14,5
Gamitana	33	41	460	74	49	92	58	46	54	31	15	69	92	80	142,4	57,5
Huapeta	0	0	0	0	0	0	0	0	0	0	0	0	0	0	-	-
Leguía	1	0	16	8	4	13	7	2	1	1	0	5	2	1	0,0	173,8
Lisa	17	20	110	10	10	15	16	5	3	10	18	15	0	0	-100,0	13,7
LLambina	56	100	489	100	70	71	116	69	57	67	64	107	69	85	51,8	124,8
Llausa	3	5	84	5	16	1	1	1	44	8	14	1	1	19	533,3	39,9
Manítoa	52	24	76	11	0	0	0	0	0	0	0	0	0	0	-100,0	-78,8
Maparate	13	83	435	45	45	65	70	28	48	57	58	48	99	102	684,6	89,0
Mota	28	34	311	61	49	28	25	29	34	23	32	34	31	34	21,4	37,2
Novia	0	0	0	2	0	0	0	0	0	0	0	0	0	0	-	-
Paco	27	30	234	0	26	55	47	29	22	8	18	14	21	40	48,1	37,2
Paiche	0	0	50	0	0	9	5	3	4	5	4	1	0	0	-	-37,9
Palometa	31	32	387	14	16	29	22	25	21	17	10	16	14	2	-93,5	-47,7
Paña	4	4	22	3	3	5	3	3	6	2	6	4	4	3	-25,0	133,0
Panshin	0	0	2	0	0	0	0	0	0	0	0	0	0	0	-	-86,7
Piro	2	4	20	0	1	19	3	2	27	1	2	2	1	2	0,0	272,0
Ractacara	3	2	23	0	7	5	4	2	1	4	5	5	13	14	366,7	185,4
Sábalo	0	0	0	0	0	0	0	0	2	0	1	0	0	0	-	-
Saltón	17	3	125	20	15	20	12	28	6	14	24	17	21	0	-100,0	45,0
Sardina	7	6	131	1	1	3	4	43	33	18	16	20	6	6	-14,3	21,2
Shiripira	0	0	3	0	0	0	1	1	1	0	1	0	1	0	-	93,4
Torre	26	47	238	6	33	3	28	24	29	37	35	15	18	20	-23,1	30,3
Tucunaré	5	2	29	10	1	3	3	0	0	1	0	4	1	0	-100,0	-17,2
Turushuqui	20	9	101	10	19	39	21	11	14	8	10	10	18	32	60,0	108,4
Vaselina	5	5	25	2	0	0	0	1	3	1	0	1	1	1	-80,0	-53,0
Yulilla	27	20	112	14	25	19	33	15	7	10	14	12	11	14	-48,1	89,5
Otros	3	1	58	9	5	4	2	1	1	1	2	8	1	2	-33,3	-37,0

Fuente: Dirección Regional de la Produccion. Ucayali.

1/ Incluye pescado fresco y seco-salado

Cuadro N° 08

UCAYALI: PRODUCCIÓN DE MADERA ROLLIZA SEGÚN ESPECIES 2003-004 1/.

(Métros cúbicos)

	2003		TOTAL 2003	2004											Var.% 2004/2003	
	Nov.	Dic.		Ene.	Feb	Mar	Abr	May	Jun	Jul	Ago	Set.	Oct.	Nov.	Nov.	Ene. - Nov.
Total	29 523	36 461	298 433	39 726	22 721	22 510	32 370	24 503	26 781	15 733	23 531	17 001	17 770	18 700	-36,7	-0,2
Aguano Masha	848	308	7 349	217	143	35	366	130	182	64	109	27	45	45	-94,7	-80,7
Bolaina blanca	2 555	3 914	28 419	1 086	885	1 010	1 789	1 580	2 986	1 750	1 618	905	1 508	408	-84,0	-36,6
Caoba	586	1 903	9 450	1 271	1 175	1 106	652	912	913	1 251	340	179	565	503	-14,2	17,5
Capirona	3 733	3 467	20 813	2 823	1 076	978	1 633	1 717	2 271	1 741	5 008	3 945	2 517	1 082	-71,0	42,9
Cashimbo	1 242	706	11 352	0	0	0	0	0	0	0	0	0	0	0	-100,0	-100,0
Catahua	3 373	2 136	26 046	2 963	1 152	3 119	3 121	1 884	1 490	1 357	1 878	1 191	1 031	1 779	-47,2	-12,3
Cedro	511	1 664	10 715	2 583	2 391	842	2 156	1 402	1 155	613	354	194	727	911	78,4	47,3
Copaiba	2 139	1 474	21 859	2 530	891	921	1 747	1 447	1 976	726	1 410	1 205	1 110	897	-58,1	-27,1
Cumala	1 076	1 460	22 001	2 971	1 854	1 984	3 200	1 621	2 201	934	1 099	918	1 654	1 480	37,5	-3,0
Estoraque	357	181	2 827	39	10	108	95	77	42	102	166	65	18	87	-75,8	-69,4
Huayruro	682	189	3 564	152	442	99	365	328	138	80	172	20	296	458	-32,8	-24,5
Huimba negra	317	0	2 161	45	222	49	220	99	128	58	153	81	71	47	-85,2	-45,8
Ishpingo	319	33	3 650	592	340	54	474	399	214	47	81	3	146	240	-24,9	-28,4
Lagarto caspi	214	286	1 643	287	145	25	113	63	107	8	75	52	114	67	-68,9	-22,2
Loro Micuna	0	0	401	0	0	0	0	0	0	0	0	0	0	0	-	-100,0
Lupuna blanca	2 232	5 553	36 626	7 269	3 550	4 381	5 327	4 220	4 449	1 547	1 980	2 987	2 233	3 308	48,2	32,8
Manchinga	95	119	1 132	61	30	70	50	0	0	0	40	0	0	0	-100,0	-75,2
Marupa	106	14	278	5	190	0	48	0	228	0	0	140	148	61	-42,7	210,8
Moena	143	418	8 852	1 433	882	919	580	679	720	1 153	1 098	67	162	333	132,4	-4,8
Panguana	151	106	463	0	0	0	0	0	0	0	40	100	0	0	-100,0	-60,8
Pashaco	323	632	5 591	318	237	194	807	247	683	350	378	269	165	194	-39,9	-22,6
Pumaquiro	170	144	2 148	328	163	310	411	441	272	49	93	45	59	88	-48,5	12,7
Quinilla	1 767	3 812	15 140	4 174	2 856	571	471	529	805	612	2 378	1 043	1 109	989	-44,0	37,1
Requia	440	270	3 200	218	428	313	264	381	75	302	85	202	30	80	-81,8	-18,8
Shihuahuaco	2 686	1 905	19 005	2 162	1 057	1 026	1 408	1 285	1 397	776	1 811	1 135	1 206	1 185	-55,9	-15,5
Tahuari	72	30	520	0	34	0	9	30	17	4	5	0	0	0	-100,0	-79,8
Tornillo	1 433	3 167	21 148	3 688	1 074	2 205	3 025	2 858	2 258	898	1 081	438	1 173	2 331	62,6	17,0
Utucuro	911	1 399	5 150	581	59	324	623	307	162	270	684	305	341	392	-57,0	7,9
Yacushapana	334	151	1 619	179	55	187	310	50	176	104	117	246	135	0	-100,0	6,2
Otros	708	1 019	5 312	1 752	1 381	1 683	3 106	1 818	1 736	938	1 277	1 240	1 207	1 737	145,2	316,4

Fuente: Instituto Nacional de Recursos Naturales INRENA-Ucayali.

1/ PRELIMINAR.

Cuadro N° 09

UCAYALI: PRODUCCIÓN DE MADERA ASERRADA SEGUN ESPECIES 2003-2004 1/.

(Métros cúbicos)

	2003		TOTAL 2003	2004											Var.% 2004/2003	
	Nov.	Dic.		Ene.	Feb	Mar	Abr	May	Jun	Jul	Ago	Set.	Oct.	Nov.	Nov.	Ene. - Nov.
<u>TOTAL</u>	<u>9 656</u>	<u>9 978</u>	<u>134 763</u>	<u>29 626</u>	<u>33 567</u>	<u>37 418</u>	<u>37 184</u>	<u>27 324</u>	<u>41 512</u>	<u>32 510</u>	<u>37 106</u>	<u>34 529</u>	<u>29 736</u>	<u>32 665</u>	<u>238,3</u>	<u>199,1</u>
Aguano Masha	64	7	283	221	223	240	217	225	281	261	359	318	312	522	714,2	1 052,0
Caoba	581	269	6 968	1 109	1 436	1 777	2 408	1 509	2 649	1 464	1 089	627	1 114	969	66,9	141,1
Capirona	1 881	1 840	12 921	3 237	3 398	3 637	2 911	1 945	3 074	2 769	5 765	5 471	5 117	4 284	127,7	275,5
Cashimbo	518	329	8 063	181	727	469	329	154	42	69	225	179	381	476	-8,1	-58,2
Catahua	1 661	1 359	18 428	2 628	1 535	2 256	2 068	1 364	2 279	1 938	2 355	2 061	1 569	2 264	36,3	30,8
Cedro	217	278	8 131	2 859	5 159	5 070	4 672	4 060	6 511	4 353	3 660	3 125	2 103	2 020	828,9	455,1
Copaiba	896	933	12 696	1 705	1 930	1 658	1 747	1 615	1 847	1 691	1 998	2 253	1 710	1 868	108,5	70,2
Cumala	351	897	16 707	2 514	2 062	1 893	2 887	1 654	2 507	2 017	1 843	2 184	2 386	2 242	538,4	53,0
Estoraque	18	10	62	119	172	137	84	44	224	128	212	369	216	203	1 047,1	3 531,8
Huayruro	261	78	1 821	307	381	415	359	187	197	140	231	377	475	566	117,3	108,6
Huimba	212	142	1 429	153	125	94	211	34	162	240	210	251	349	658	210,7	93,1
Ishpingo	76	53	2 108	327	259	337	296	271	316	174	174	134	38	142	86,8	20,1
Lagarto	93	198	760	66	154	70	86	61	21	15	12	69	97	36	-60,8	22,1
Loro Micuna	17	0	229	0	0	0	0	0	0	0	0	0	0	0	-100,0	-100,0
Lupuna	20	8	360	6 144	6 351	7 586	7 409	5 349	7 849	5 712	7 879	6 325	5 326	6 061	29 632,6	20 307,0
Manchinga	41	104	670	0	26	10	44	0	0	0	8	0	0	0	-100,0	-84,4
Marupa	0	0	4	26	34	59	100	15	86	91	100	57	95	78	-	18 402,8
Mashonaste	0	10	41	5	13	0	8	0	0	0	8	3	3	0	-	35,8
Moena	65	204	5 424	448	1 000	1 203	819	554	1 479	1 228	1 031	790	581	330	404,0	81,3
Pashaco	168	251	3 438	239	249	313	242	169	374	435	291	224	371	390	132,0	3,4
Pumaquiro	35	40	782	204	188	115	113	132	191	225	133	242	162	192	454,0	155,3
Quinilla	206	721	4 476	465	626	1 052	941	572	794	1 024	899	1 217	709	1 222	494,4	153,6
Requia	275	94	1 829	155	265	350	104	96	332	184	169	188	172	59	-78,6	19,5
Shihuahuaco	505	290	4 849	855	1 016	1 537	1 479	1 184	1 961	1 814	2 035	2 349	1 967	1 888	273,9	296,8
Tornillo	772	986	15 634	2 800	2 970	2 974	3 256	2 602	4 035	2 474	2 043	1 800	1 279	2 463	219,0	95,9
Utucuro	323	442	2 660	573	363	580	393	296	308	195	569	508	394	377	16,6	105,5
Yacushapana	103	156	878	66	103	117	120	73	44	113	147	107	112	60	-41,9	47,2
Otros	297	276	3 113	2 220	2 803	3 471	3 881	3 160	3 949	3 757	3 661	3 301	2 698	3 296	1 008,2	1 176,2

Fuente: Instituto Nacional de Recursos Naturales INRENA-Ucayali.

1/ PRELIMINAR.

Cuadro N° 10

UCAYALI: PRODUCCIÓN DE HIDROCARBUROS LÍQUIDOS 2003 - 2004

	2003		TOTAL 2003	2004											Var.% 2004/2003	
	Nov.	Dic.		Ene	Feb	Mar	Abr	May	Jun	Jul	Ago	Set.	Oct.	Nov.	Nov.	Ene. - Nov.
<u>PETRÓLEO CRUDO 1/</u>	<u>134 999</u>	<u>136 894</u>	<u>1 605 723</u>	<u>132 314</u>	<u>122 334</u>	<u>133 402</u>	<u>131 230</u>	<u>110 504</u>	<u>131 172</u>	<u>137 151</u>	<u>132 975</u>	<u>129 246</u>	<u>132 936</u>	<u>129 837</u>	<u>-3,8</u>	<u>-3,1</u>
Lote 31-B Y 31-D	10 952	13 372	135 742	8 845	10 305	10 464	8 870	10 424	9 140	12 138	9 423	10 920	10 206	11 221	2,5	-8,5
Lote 31-C	124 047	123 522	1 469 981	123 469	112 029	122 938	122 360	100 080	122 032	125 013	123 552	118 326	122 730	118 616	-4,4	-2,6
<u>GAS NATURAL 2/</u>	<u>1 237 609</u>	<u>921 026</u>	<u>9 925 792</u>	<u>599 199</u>	<u>433 936</u>	<u>873 402</u>	<u>1 135 861</u>	<u>1 427 120</u>	<u>1 244 974</u>	<u>1 388 108</u>	<u>1 418 772</u>	<u>1 355 952</u>	<u>1 351 318</u>	<u>1 240 710</u>	<u>0,3</u>	<u>38,5</u>
Lote 31-C	1 237 609	921 026	9 925 792	599 199	433 936	873 402	1 135 861	1 427 120	1 244 974	1 388 108	1 418 772	1 355 952	1 351 318	1 240 710	0,3	38,5

1/ Barriles

2/ Miles de pies cúbicos

Fuente: Perupetro S.A.

Cuadro N° 11

UCAYALI: INDICADORES DE LA PRODUCCIÓN INDUSTRIAL DE PUCALLPA 2003-2004

Líneas Industriales	Unidad Medida	2003		Total 2003	2004											Var.% 2004/2003	
		Nov.	Dic.		Ene.	Feb.	Mar.	Abr.	May.	Jun.	Jul.	Ago.	Set.	Oct.	Nov.	Nov.	Ene. - Nov.
Cerveza	Miles de litros	3 735	4 300	40 804	3 956	3 132	4 055	4 042	4 366	3 929	3 919	4 101	4 294	4 112	4 496	20,4	21,6
Bebidas gaseosas	Miles de litros	1 011	1 321	16 304	1 181	1 370	1 156	1 408	1 296	1 347	1 479	1 438	1 352	1 225	1 078	6,6	-4,4
Aserrado de madera	m ³	9 656	9 977	134 740	29 626	33 567	37 418	37 184	27 324	41 512	32 510	37 106	34 529	29 736	32 665	238,3	199,1
Triplay	m ³	825	3 185	25 901	3 127	3 769	4 100	4 748	3 378	4 185	2 947	2 956	2 952	2 936	2 944	256,8	67,5
Parquet	m ³	505	462	5 029	366	404	404	257	333	470	483	532	620	570	595	17,8	10,2
Láminas galvanizadas	Unidades	0	4 050	689 221	134 980	220 861	60 866	0	0	0	142 898	205 823	0	0	0	-	11,7
Refinación de petróleo	Barriles	91 421	91 944	1 113 625	91 150	85 490	95 044	96 730	70 429	87 012	94 364	91 864	87 626	98 914	103 529	13,2	-1,9

Fuente: Dirección Regional de la Producción - Ucayali, Encuesta a Empresas Industriales.

Cuadro N° 12

UCAYALI : ARRIBOS Y PERNOCTACIONES A LOS ESTABLECIMIENTOS DE HOSPEDAJE 2003-2004

(Número)

	2003		TOTAL 2003	2004											Var.% 2004/2003	
	Nov.	Dic		Ene.	Feb.	Mar.	Abr.	May.	Jun.	Jul.	Ago.	Set.	Oct.	Nov.	Nov.	Ene. - Nov.
<u>ARRIBOS</u>	<u>4 351</u>	<u>4 672</u>	<u>49 108</u>	<u>7 241</u>	<u>6 284</u>	<u>6 567</u>	<u>5 946</u>	<u>6 873</u>	<u>7 826</u>	<u>7 651</u>	<u>7 968</u>	<u>7 801</u>	<u>8 104</u>	<u>7 187</u>	<u>65,2</u>	<u>78,8</u>
Nacionales	4 212	4 573	47 286	7 078	6 120	6 358	5 841	6 653	7 591	7 417	7 702	7 583	7 912	7 033	67,0	80,9
Extranjeros	139	99	1 822	163	164	209	105	220	235	234	266	218	192	154	10,8	25,4
<u>PERNOCTACIONES</u>	<u>9 640</u>	<u>9 198</u>	<u>100 313</u>	<u>12 298</u>	<u>11 667</u>	<u>12 957</u>	<u>11 539</u>	<u>13 063</u>	<u>15 104</u>	<u>15 387</u>	<u>16 038</u>	<u>15 241</u>	<u>16 139</u>	<u>14 394</u>	<u>49,3</u>	<u>68,8</u>
Nacionales	9 288	8 941	95 961	11 811	11 272	12 325	11 336	12 599	14 487	14 689	15 326	14 878	15 772	14 021	51,0	70,7
Extranjeros	352	257	4 352	487	395	632	203	464	617	698	712	363	367	373	6,0	29,7

Fuente: Dirección Regional de Comercio Exterior y Turismo- Ucayali

Cuadro N° 13

UCAYALI: RECAUDACIÓN TRIBUTARIA 2003 - 2004

(Miles de nuevos soles)

	2 003		TOTAL 2 003	2 004											Var.% 2004/2003	
	Nov.	Dic.		Ene.	Feb	Mar.	Abr.	May.	Jun.	Jul.	Ago.	Set.	Oct.	Nov.	Nov.	Ene. - Nov.
<u>Total Recaudación (I+II)</u>	<u>10 035</u>	<u>12 035</u>	<u>111 952</u>	<u>12 907</u>	<u>8 558</u>	<u>12 657</u>	<u>17 735</u>	<u>11 274</u>	<u>12 225</u>	<u>12 888</u>	<u>14 819</u>	<u>13 687</u>	<u>11 335</u>	<u>14 147</u>	<u>41,0</u>	<u>42,4</u>
<u>I. Ingresos tributarios</u>	<u>9 965</u>	<u>11 952</u>	<u>111 196</u>	<u>12 861</u>	<u>8 512</u>	<u>12 558</u>	<u>17 624</u>	<u>11 195</u>	<u>12 130</u>	<u>12 769</u>	<u>14 728</u>	<u>13 561</u>	<u>11 243</u>	<u>14 061</u>	<u>41,1</u>	<u>42,3</u>
1. Impuesto a la Renta	3 095	3 227	38 015	4 349	3 263	5 695	9 864	3 958	4 061	3 829	4 962	4 087	4 236	4 190	35,4	50,9
2. Impuesto a las importaciones	10	5	161	25	7	3	11	6	11	17	8	15	10	5	-50,0	-24,4
3. Impuesto general a las ventas	1 582	1 889	13 065	2 907	894	1 700	2 075	1 967	1 710	4 123	2 714	3 041	2 831	3 143	98,7	142,5
- interno	1 576	1 881	12 788	2 874	892	1 699	2 049	1 963	1 682	4 116	2 700	3 029	2 823	3 136	99,0	147,2
- importaciones	5	7	245	29	2	1	23	4	25	6	12	11	7	6	20,0	-47,1
- Promoción municipal	1	1	32	4	0	0	3	0	3	1	2	1	1	1	0,0	-48,4
4. Impuesto Selectivo al Consum	4 956	6 474	55 154	5 250	4 046	4 803	5 286	4 915	5 992	3 089	6 617	6 089	3 856	5 507	11,1	13,9
5. Otros ingresos tributarios	322	357	4 801	330	302	357	388	349	356	1 711	427	329	310	1 216	277,6	36,7
<u>II. Ingresos no tributarios</u>	<u>70</u>	<u>83</u>	<u>756</u>	<u>46</u>	<u>46</u>	<u>99</u>	<u>111</u>	<u>79</u>	<u>95</u>	<u>119</u>	<u>91</u>	<u>126</u>	<u>92</u>	<u>86</u>	<u>22,9</u>	<u>47,1</u>

Fuente: SUNAT-Aduanas Oficina Zonal Pucallpa.

Cuadro N° 14

UCAYALI: SALDO DE DEPÓSITOS DEL SISTEMA FINANCIERO DE PUCALLPA 2003 - 2004

(Miles de nuevos soles)

	2003		2004											Var. %	
	Nov.	Dic	Ene.	Feb.	Mar.	Abr.	May.	Jun.	Jul.	Ago.	Set.	Oct.	Nov.	Mes	Anual
TOTAL SISTEMA FINANCIERO	<u>168 455</u>	<u>158 157</u>	<u>158 067</u>	<u>158 549</u>	<u>161 754</u>	<u>157 304</u>	<u>160 751</u>	<u>167 556</u>	<u>170 249</u>	<u>171 081</u>	<u>179 158</u>	<u>194 123</u>	<u>199 934</u>	<u>3,0</u>	<u>18,7</u>
A. EMPRESAS BANCARIAS	<u>164 066</u>	<u>153 815</u>	<u>153 424</u>	<u>153 709</u>	<u>156 695</u>	<u>152 262</u>	<u>155 532</u>	<u>162 271</u>	<u>164 150</u>	<u>164 572</u>	<u>172 264</u>	<u>187 302</u>	<u>193 110</u>	<u>3,1</u>	<u>17,7</u>
Continental	79 748	70 046	69 889	68 500	72 368	65 098	66 631	72 377	72 699	69 099	72 341	87 191	86 771	-0,5	8,8
Crédito*	70 593	68 017	68 711	69 840	67 780	69 741	71 090	70 660	70 398	75 159	73 568	73 401	79 085	7,7	12,0
Interbank	12 553	13 957	14 085	14 591	15 818	16 604	17 145	18 575	19 255	19 529	25 623	25 874	24 999	-3,4	99,1
Trabajo	1 158	718	684	691	730	699	618	660	761	772	732	818	1 141	39,6	-1,5
Nación	14	1 076	55	87	0	120	48	0	1 037	12	0	17	1 115	6 434,3	7 825,2
B. EMPRESAS NO BANCARIAS	<u>4 389</u>	<u>4 343</u>	<u>4 643</u>	<u>4 840</u>	<u>5 059</u>	<u>5 042</u>	<u>5 219</u>	<u>5 285</u>	<u>6 099</u>	<u>6 509</u>	<u>6 894</u>	<u>6 822</u>	<u>6 823</u>	<u>0,0</u>	<u>55,5</u>
C. M. Maynas	4 381	4 330	4 638	4 834	5 059	5 042	5 219	5 285	6 099	6 509	6 894	6 822	6 823	0,0	55,8
Financiera Solución	8	13	5	6	0	0	0	0	0	0	0	0	0	-	-100,0

Fuente: Empresas Financieras.

* Preliminar.

Cuadro N° 15

UCAYALI: SALDO DE DEPÓSITOS DEL SISTEMA FINANCIERO DE PUCALLPA, SEGÚN TIPO 2003 - 2004

(Miles de nuevos soles).

	2003		2004										Var. %		
	Nov.	Dic	Ene.	Feb.	Mar	Abr.	May.	Jun.	Jul.	Ago.	Set.	Oct.	Nov.	Mes	Anual
<u>TOTAL DEPÓSITOS</u>	<u>168 455</u>	<u>158 157</u>	<u>158 067</u>	<u>158 549</u>	<u>161 754</u>	<u>157 304</u>	<u>160 751</u>	<u>167 556</u>	<u>170 249</u>	<u>171 081</u>	<u>179 158</u>	<u>194 123</u>	<u>199 934</u>	<u>3,0</u>	<u>18,7</u>
<u>A. DEPÓSITOS A LA VISTA</u>	<u>84 783</u>	<u>76 445</u>	<u>76 882</u>	<u>78 873</u>	<u>82 353</u>	<u>77 117</u>	<u>80 068</u>	<u>90 899</u>	<u>94 025</u>	<u>94 598</u>	<u>99 174</u>	<u>97 437</u>	<u>105 482</u>	<u>8,3</u>	<u>24,4</u>
Empresas Bancarias	84 761	75 356	76 822	78 780	82 349	76 989	80 016	90 893	92 984	94 582	99 171	97 409	104 362	7,1	23,1
Empresas No Bancarias	8	13	5	6	4	9	4	6	3	4	4	10	5	-52,1	-37,5
Banco de la Nación	14	1 076	55	87	0	120	48	0	1 037	12	0	17	1 115	6 432,5	7 825,4
<u>B. DEPÓSITOS DE AHORRO</u>	<u>42 317</u>	<u>40 506</u>	<u>39 611</u>	<u>40 206</u>	<u>40 329</u>	<u>40 770</u>	<u>41 618</u>	<u>37 679</u>	<u>37 846</u>	<u>38 187</u>	<u>37 895</u>	<u>40 890</u>	<u>41 159</u>	<u>0,7</u>	<u>-2,7</u>
Empresas Bancarias	41 273	39 498	38 355	38 771	38 814	39 432	40 153	36 255	36 236	36 620	36 113	38 504	38 861	0,9	-5,8
Empresas No Bancarias	1 044	1 009	1 257	1 435	1 516	1 338	1 464	1 424	1 610	1 568	1 782	2 386	2 298	-3,7	120,2
<u>C. DEPÓSITOS A PLAZO</u>	<u>41 356</u>	<u>41 206</u>	<u>41 573</u>	<u>39 471</u>	<u>39 071</u>	<u>39 417</u>	<u>39 066</u>	<u>38 977</u>	<u>38 378</u>	<u>38 296</u>	<u>42 089</u>	<u>55 796</u>	<u>53 292</u>	<u>-4,5</u>	<u>28,9</u>
Empresas Bancarias	38 018	37 885	38 192	36 071	35 532	35 722	35 315	35 123	33 893	33 358	36 980	51 371	48 772	-5,1	28,3
Empresas No Bancarias	3 337	3 321	3 381	3 400	3 540	3 695	3 751	3 855	4 486	4 938	5 109	4 425	4 521	2,2	35,5

Fuente: Empresas Financieras.

Cuadro N° 16

UCAYALI: SALDO DE DEPÓSITOS DEL SISTEMA FINANCIERO DE PUCALLPA, SEGÚN MONEDAS 2003 - 2004

(Miles de nuevos soles).

	2003		2004											Var. %	
	Nov.	Dic	Ene.	Feb.	Mar.	Abr.	May.	Jun.	Jul.	Ago.	Set.	Oct.	Nov.	Mes	Anual
<u>TOTAL DEPÓSITOS</u>	<u>168 455</u>	<u>158 157</u>	<u>158 067</u>	<u>158 549</u>	<u>161 754</u>	<u>157 304</u>	<u>160 751</u>	<u>167 556</u>	<u>170 249</u>	<u>171 081</u>	<u>179 158</u>	<u>194 123</u>	<u>199 934</u>	<u>3,0</u>	<u>18,7</u>
<u>A. MONEDA NACIONAL</u>	<u>85 375</u>	<u>88 492</u>	<u>83 772</u>	<u>87 582</u>	<u>90 414</u>	<u>86 056</u>	<u>88 696</u>	<u>93 393</u>	<u>94 729</u>	<u>95 576</u>	<u>106 252</u>	<u>116 430</u>	<u>122 937</u>	<u>5,6</u>	<u>44,0</u>
Depósitos Vista	58 909	62 832	59 367	64 199	64 917	61 723	64 390	69 776	70 898	70 711	76 614	77 872	85 565	9,9	45,2
Depósitos de Ahorro	17 879	17 402	16 135	17 050	18 872	17 664	17 718	16 971	17 045	17 810	18 136	21 305	21 003	-1,4	17,5
Depósitos a Plazo	8 588	8 257	8 270	6 334	6 626	6 669	6 589	6 646	6 785	7 055	11 502	17 253	16 369	-5,1	90,6
<u>B. MONEDA EXTRANJERA</u>	<u>83 080</u>	<u>69 666</u>	<u>74 295</u>	<u>70 967</u>	<u>71 339</u>	<u>71 248</u>	<u>72 055</u>	<u>74 162</u>	<u>75 520</u>	<u>75 505</u>	<u>72 906</u>	<u>77 694</u>	<u>76 997</u>	<u>-0,9</u>	<u>-7,3</u>
Depósitos Vista	25 874	13 613	17 515	14 674	17 436	15 394	15 678	21 124	23 126	23 887	22 561	19 565	19 918	1,8	-23,0
Depósitos de Ahorro	24 438	23 104	23 476	23 156	21 458	23 106	23 900	20 708	20 801	20 377	19 759	19 585	20 157	2,9	-17,5
Depósitos a Plazo	32 768	32 949	33 304	33 137	32 446	32 748	32 477	32 331	31 593	31 241	30 586	38 544	36 923	-4,2	12,7

Fuente: Empresas Financieras.

Cuadro N° 17

UCAYALI: SALDO DE COLOCACIONES DEL SISTEMA FINANCIERO DE PUCALLPA 2003 - 2004

(Miles de nuevos soles).

	2003		2004											Var. %	
	Nov	Dic	Ene.	Feb.	Mar.	Abr.	May.	Jun.	Jul.	Ago.	Set.	Oct.	Nov.	Mes	Anual
<u>TOTAL SISTEMA FINANCIERO</u>	<u>101 399</u>	<u>99 535</u>	<u>99 498</u>	<u>101 570</u>	<u>99 606</u>	<u>101 993</u>	<u>101 630</u>	<u>99 970</u>	<u>101 965</u>	<u>103 683</u>	<u>105 004</u>	<u>103 269</u>	<u>105 635</u>	<u>2,3</u>	<u>4,2</u>
Moneda Nacional	66 803	66 260	65 279	66 454	65 853	66 638	66 004	66 306	66 499	67 329	67 749	67 372	65 088	-3,4	-2,6
Moneda Extranjera	34 596	33 275	34 219	35 116	33 753	35 356	35 626	33 664	35 466	36 354	37 255	35 896	40 548	13,0	17,2
<u>TOTAL SISTEMA BANCARIO</u>	<u>85 276</u>	<u>83 443</u>	<u>82 855</u>	<u>84 646</u>	<u>91 563</u>	<u>93 569</u>	<u>92 695</u>	<u>90 936</u>	<u>92 361</u>	<u>93 416</u>	<u>94 000</u>	<u>91 459</u>	<u>92 897</u>	<u>1,6</u>	<u>8,9</u>
Continental	29 531	28 616	28 833	29 274	29 855	30 721	31 182	30 668	29 661	29 134	29 729	29 234	31 766	8,7	7,6
Crédito*	14 177	12 555	12 722	13 591	20 834	21 222	20 392	20 085	22 112	23 979	24 493	22 997	23 324	1,4	64,5
Interbank	23 885	24 114	23 353	23 659	22 584	23 056	22 294	21 323	21 552	20 942	20 418	19 832	19 120	-3,6	-19,9
Trabajo	17 683	18 158	17 947	18 122	18 290	18 570	18 828	18 859	19 036	19 361	19 361	19 396	18 686	-3,7	5,7
<u>TOTAL SISTEMA NO BANCARIO</u>	<u>16 123</u>	<u>16 092</u>	<u>16 643</u>	<u>16 924</u>	<u>8 043</u>	<u>8 425</u>	<u>8 935</u>	<u>9 034</u>	<u>9 604</u>	<u>10 267</u>	<u>11 004</u>	<u>11 809</u>	<u>12 739</u>	<u>7,9</u>	<u>-21,0</u>
C. M. Maynas	7 225	7 239	7 678	8 021	8 043	8 425	8 935	9 034	9 604	10 267	11 004	11 809	12 739	7,9	76,3
Financiera Solución	8 898	8 853	8 965	8 903	0	0	0	0	0	0	0	0	0	-	-100,0

Fuente: Empresas Financieras.

* Preliminar.

Cuadro N° 18

UCAYALI : RATIO DE CARTERA PESADA DEL SISTEMA FINANCIERO 2003 - 2004

(En porcentaje)

	2003		2004										
	Nov.	Dic	Ene.	Feb.	Mar.	Abr.	May.	Jun.	Jul.	Ago.	Set.	Oct.	Nov.
<u>SISTEMA FINANCIERO</u>	<u>10,6</u>	<u>10,9</u>	<u>9,0</u>	<u>8,2</u>	<u>7,5</u>	<u>7,7</u>	<u>7,6</u>	<u>6,8</u>	<u>8,9</u>	<u>6,5</u>	<u>6,3</u>	<u>6,6</u>	<u>8,4</u>
<u>A. EMPRESAS BANCARIAS</u>	<u>11,9</u>	<u>12,2</u>	<u>10,0</u>	<u>8,8</u>	<u>7,6</u>	<u>7,8</u>	<u>7,8</u>	<u>6,8</u>	<u>9,2</u>	<u>6,5</u>	<u>6,4</u>	<u>6,8</u>	<u>8,9</u>
Continental	3,2	3,4	3,3	4,2	4,1	4,0	4,0	1,9	1,9	2,1	2,1	2,4	2,0
Crédito*	23,1	24,3	10,5	32,3	3,4	4,7	4,3	3,4	13,8	3,0	2,9	4,0	4,9
Interbank	22,7	22,6	23,7	23,2	20,5	20,3	20,9	21,8	21,3	21,4	21,5	22,0	22,7
Banco del Trabajo	2,6	4,1	2,4	2,4	2,2	2,1	2,1	1,6	1,5	1,4	1,4	1,3	11,6
<u>B. SISTEMA NO BANCARIO</u>	<u>3,8</u>	<u>4,0</u>	<u>4,3</u>	<u>4,9</u>	<u>6,0</u>	<u>6,1</u>	<u>5,7</u>	<u>6,9</u>	<u>6,4</u>	<u>5,9</u>	<u>5,3</u>	<u>5,1</u>	<u>4,6</u>
Caja Municipal	5,2	5,3	5,0	5,0	6,0	6,1	5,7	6,9	6,4	5,9	5,3	5,1	4,6
Financiera Solución	2,6	2,9	3,8	4,7	-	-	-	-	-	-	-	-	-

Fuente: Empresas Financieras.

* Preliminar.

CUADRO N° 19

UCAYALI: EJECUCIÓN DE INGRESOS DEL GOBIERNO REGIONAL 2003 - 2004 1/

(En Miles nuevos soles)

	2003		TOTAL 2003	2004										Var.% 2004/2003		
	Nov.	Dic		Ene.	Feb.	Mar.	Abr.	May.	Jun.	Jul.	Ago.	Set.	Oct.	Nov.	Nov.	Ene. - Nov.
TOTAL DE INGRESOS DEL GOBIERNO REGIONAL	15 324	19 596	207 742	38 199	16 630	19 639	19 337	15 395	16 719	24 195	18 088	18 750	17 954	18 075	18,0	18,5
RECURSOS ORDINARIOS	10 364	14 683	144 952	11 603	12 580	14 879	14 250	10 321	11 829	19 736	11 985	12 918	11 894	12 593	21,5	11,0
Asignación Presupuestaria MEF	10 364	14 683	144 952	11 603	12 580	14 879	14 250	10 321	11 829	19 736	11 985	12 918	11 894	12 593	21,5	11,0
INGRESOS CORRIENTES	3 556	3 446	44 116	3 499	3 638	3 047	3 615	3 507	3 840	3 965	4 445	4 467	4 664	4 446	25,0	6,1
Tasas	68	83	1 532	157	113	119	285	66	28	259	83	230	79	72	5,9	2,9
Venta de Bienes	171	165	2 269	188	207	223	202	173	148	268	332	229	240	170	-0,6	13,1
Prestación de Servicios	208	242	2 880	237	236	233	190	175	189	297	516	268	330	188	-9,6	8,4
Rentas de la Propiedad	3 096	2 942	36 032	2 912	2 813	2 471	2 938	3 093	3 473	3 132	3 438	3 706	4 009	3 996	29,1	8,7
Multas, sanciones y Otros	11	7	84	5	33	0	0	0	2	8	50	30	3	18	63,6	93,5
Otros Ingresos Corrientes	2	7	1 319	0	236	1	0	0	0	1	26	4	3	2	0,0	-79,2
INGRESOS DE CAPITAL	7	7	112	7	8	5	0	0	0	3	14	5	8	3	-57,1	-49,5
Venta de Activos	0	0	0	0	0	0	0	0	0	3	0	0	0	0	-	-
Amortización de Préstamos	7	7	112	7	8	5	0	0	0	0	14	5	8	3	-57,1	-52,4
TRANSFERENCIAS	1 348	1 460	10 131	804	404	1 708	1 472	1 567	1 050	491	1 644	1 360	1 388	1 033	-23,4	49,0
Transferencias	1 348	1 460	10 131	804	404	1 708	1 472	1 567	1 050	491	1 644	1 360	1 388	1 033	-23,4	49,0
FINANCIAMIENTO	49	0	8 431	22 286	0	0	0	0	0	0	0	0	0	0	-100,0	164,3
Saldo de Balance	49	0	8 431	22 286	0	0	0	0	0	0	0	0	0	0	-100,0	164,3
INGRESOS POR FUENTE DE FINANCIAMIENTO	15 324	19 596	207 742	38 199	16 630	19 639	19 337	15 395	16 719	24 195	18 088	18 750	17 954	18 075	18,0	18,5
Recursos Ordinarios (Asig. Presupuestaria MEF)	10 364	14 683	144 952	11 603	12 580	14 879	14 250	10 321	11 829	19 736	11 985	12 918	11 894	12 593	21,5	11,0
Canon y sobrecanon	3 137	2 931	43 133	23 163	2 964	2 460	2 926	3 086	3 459	3 122	3 397	3 680	3 984	3 961	26,3	39,8
Recursos Directamente Recaudados	475	522	9 052	2 348	627	590	689	421	380	846	1 061	792	689	488	2,7	4,7
Donaciones y Transferencias	142	347	4 988	603	208	1 228	720	1 001	194	320	865	311	260	168	18,5	26,7
Recursos por Privatización y Concesiones	1 206	1 113	5 617	0	0	0	0	0	0	0	0	0	0	0	-100,0	-100,0
Fondo de Compensación Regional	0	0	0	484	250	480	752	565	857	171	779	1 049	1 128	865	-	-

Fuente: Gerencia de Planificación y Presupuesto - Gobierno Regional de Ucayali.

1 / Preliminar.

CUADRO N° 20

UCAYALI: EJECUCIÓN DE GASTOS DEL GOBIERNO REGIONAL 2003 - 2004 1/

(En Miles nuevos soles)

	2003		TOTAL 2003	2004											Var.% 2004/2003	
	Nov.	Dic		Ene.	Feb.	Mar.	Abr.	May.	Jun.	Jul.	Ago.	Set.	Oct.	Nov.	Nov.	Ene. - Nov.
TOTAL DE GASTOS DEL GOBIERNO REGIONAL	15 546	24 048	185 456	14 490	15 277	19 628	21 342	15 268	16 603	24 785	16 671	17 888	17 883	18 109	16,5	22,6
GASTOS CORRIENTES	11 691	15 896	159 806	12 737	13 928	16 384	16 330	12 493	13 060	21 665	13 593	14 290	13 316	14 115	20,7	12,5
Personal y Obligaciones	8 519	11 874	119 058	9 775	10 549	12 940	11 358	8 836	9 791	17 210	9 916	10 817	9 880	10 375	21,8	13,3
Obligaciones Previsionales	1 358	2 289	18 289	1 364	1 445	1 362	2 166	1 362	1 362	1 866	1 390	1 395	1 416	1 589	17,0	4,5
Bienes y Servicios	1 721	1 668	21 513	1 547	1 810	2 040	2 581	2 136	1 868	2 274	2 060	2 035	1 941	2 069	20,2	12,7
Otros Gastos Corrientes	93	65	946	51	124	42	225	159	39	315	227	43	79	82	-11,8	57,3
GASTOS DE CAPITAL	3 855	8 152	25 650	1 753	1 349	3 244	5 012	2 775	3 543	3 120	3 078	3 598	4 567	3 994	3,6	105,9
Inversiones	3 795	8 100	25 145	1 732	1 319	3 224	4 898	2 643	3 514	2 992	2 958	3 540	4 527	3 916	3,2	106,9
Inversiones Financieras	0	0	22	0	0	0	0	0	0	0	0	0	0	0	-	-100,0
Otros Gastos de Capital	60	52		21	30	20	114	132	29	128	120	58	40	78	30,0	78,7
SERVICIO DE LA DEUDA	0	0	0	0	0	0	0	0	0	0	0	0	0	0	-	-
Intereses	0	0	0	0	0	0	0	0	0	0	0	0	0	0	-	-
Amortización	0	0	0	0	0	0	0	0	0	0	0	0	0	0	-	-
GASTOS POR FUENTE DE FINANCIAMIENTO	15 546	24 048	185 456	14 490	15 277	19 628	21 342	15 268	16 603	24 785	16 671	17 888	17 883	18 109	16,5	22,6
Recursos Ordinarios	10 364	14 683	144 952	11 603	12 580	14 879	14 250	10 321	11 829	19 736	11 985	12 918	11 894	12 593	21,5	11,0
Canon y sobrecanon	3 246	7 487	22 870	1 620	1 495	3 252	4 693	2 720	3 078	2 999	3 000	3 186	3 441	3 989	22,9	117,6
Recursos Directamente Recaudados	538	613	7 312	661	595	632	747	669	618	657	682	568	913	773	43,7	12,2
Donaciones y Transferencias	192	152	4 705	123	359	394	901	1 116	234	914	525	289	249	316	64,3	19,0
Recursos por Privatización y Concesiones	1 206	1 113	5 617	0	0	0	0	0	0	0	0	0	0	0	-100,0	-100,0
Fondo de Compensación Regional	0	0	0	484	250	471	752	442	844	480	480	927	1 385	439	-	-

Fuente: Gerencia de Planificación y Presupuesto - Gobierno Regional de Ucayali.

1 / Preliminar.

CUADRO N° 21

UCAYALI: PROGRAMA DE INVERSIONES DEL GOBIERNO REGIONAL 2003 - 2004 1/.

(En Miles nuevos soles)

	2003		TOTAL 2003	2004											Var.% 2004/2003	
	Nov.	Dic		Ene.	Feb.	Mar.	Abr.	May.	Jun.	Jul.	Ago.	Set.	Oct.	Nov.	Nov.	Ene. - Nov.
<u>TOTAL DE INVERSIONES POR SECTORES</u>	<u>3 795</u>	<u>8 100</u>	<u>25 170</u>	<u>1 731</u>	<u>1 320</u>	<u>3 221</u>	<u>4 899</u>	<u>2 809</u>	<u>3 514</u>	<u>2 992</u>	<u>2 958</u>	<u>3 538</u>	<u>4 527</u>	<u>3 918</u>	<u>3,2</u>	<u>107,5</u>
ADMINISTRACIÓN Y PLANEAMIENTO	515	549	4 090	362	317	540	2 181	301	303	579	421	328	320	420	-18,4	71,5
AGRARIA	156	7	423	35	21	19	62	28	117	212	149	108	96	115	-26,3	131,3
ASISTENCIA Y PREVISIÓN SOCIAL	83	3	481	17	17	8	8	0	161	71	33	33	28	5	-94,0	-20,3
COMUNICACIONES	0	0	0	0	0	0	0	0	0	60	67	0	50	33	-	-
EDUCACIÓN Y CULTURA	664	526	2 826	473	252	474	537	259	951	509	861	1 302	717	964	45,2	217,3
ENERGÍA Y RECURSOS MINERALES	204	654	935	387	361	929	869	525	305	305	406	519	602	277	35,8	1 852,0
INDUSTRIA, COMERCIO Y SERVICIOS	57	4	275	3	21	20	7	44	37	57	164	84	194	96	68,4	168,3
PESCA	0	0	64	44	44	311	55	12	7	56	18	63	48	65	-	1 029,7
SALUD Y SANEAMIENTO	255	2 933	3 856	88	0	129	274	246	52	363	256	129	365	496	94,5	159,8
TRABAJO	0	400	645	0	0	10	40	0	91	69	1	10	57	40	-	29,8
TRANSPORTE	1 861	3 024	11 575	322	287	745	866	1 394	1 485	711	582	962	2 050	1 407	-24,4	26,4
VIVIENDA Y DESARROLLO URBANO	0	0	0	0	0	36	0	0	5	0	0	0	0	0	-	-

Fuente: Gerencia de Palnificación y Presupuesto - Gobierno Regional de Ucayali.

1 / Preliminar.