

## PRESENTACIÓN

En setiembre, el *índice de precios al consumidor* de Pucallpa disminuyó 0,52 por ciento. Con ello, la tasa de inflación en lo que va del año se ubicó en 1,56 por ciento y a 12 meses se situó en 2,18 por ciento. La inflación mensual fue resultado de la reducción de los precios de leguminosas y derivados, azúcar y hortalizas y legumbres. Lo cual fue atenuado por las subidas en libros, periódicos y revistas, frutas, energía eléctrica y combustibles.

El *tipo de cambio* continuó a la baja, al caer de S/. 3,396 a S/. 3,358 por dólar, apreciándose en 1,1 por ciento frente a agosto último, y en 3,5 por ciento frente a setiembre 2003.

El **VBP agropecuaria** subió 13,2 por ciento respecto a setiembre 2003, consecuencia del buen desempeño tanto del subsector agrícola (13,5 por ciento) como pecuario (11,6 por ciento). La expansión agrícola fue determinada por mayor volumen de producción de maíz amarillo duro, caña de azúcar, algodón, plátano y palma aceitera; en tanto el pecuario se atribuyó al mayor volumen de producción de carne, especialmente de aves y porcino, así como también de leche y huevos. El VBP acumulado a setiembre creció 9,0 por ciento con relación a similar periodo del 2003, por mejor desempeño de la parte agrícola (9,5 por ciento) y pecuaria (6,5 por ciento).

En el sector *pesca*, el desembarque para consumo humano disminuyó 6,8 por ciento respecto al registrado en setiembre 2003, ante el menor ingreso de pescado en estado fresco y seco salado. El volumen acumulado a setiembre aumentó 28,3 por ciento.

La producción mensual de *petróleo crudo* se contrajo 2,5 por ciento respecto a setiembre 2003, debido a la menor extracción del lote 31-C. Por el contrario, la producción de *gas natural* creció 83 por ciento. La producción acumulada de petróleo cayó 2,7 por ciento; mientras subió la de gas natural 52 por ciento.

**La manufactura** registró repunte en las líneas cerveza (23 por ciento) y bebidas gaseosas (6,6 por ciento), impulsadas por reactivación del consumo. Lo mismo transformación forestal (30,7 por ciento) en los rubros de triplay, madera aserrada y parquet. En cuanto a la industria de calaminas paralizó temporalmente sus labores productivas. Sólo la rama industrial de refinados de petróleo cayó 5,1 por ciento, debido al menor consumo de combustibles en el mercado local. En cuanto a la producción acumulada al noveno mes, se observó repunte en cerveza, transformación forestal y láminas galvanizadas y, contracción en bebidas gaseosas y refinados de petróleo.

En *comercio exterior*, la aduana local no registró flujos de exportación e importación en setiembre, con lo que el valor acumulado en lo que va del año se mantuvo en US\$ 134 mil y US\$ 67 mil, respectivamente.

El sector *turismo* mostró desempeño positivo, los arribos habrían crecido 65 por ciento respecto a setiembre 2003. Lo mismo las pernотaciones en 58 por ciento, lo que obedecería más al mayor número de unidades informantes que a la llegada de turistas. El flujo acumulado a setiembre de arribos subió 78 por ciento y el de pernотaciones 66 por ciento.

La *recaudación* de tributos totalizó un importe de S/. 13,7 millones, mayor en S/. 4,1 millones (43 por ciento) respecto a setiembre 2003, atribuido al mayor rendimiento del IGV interno, ISC e IR. La recaudación acumulada a setiembre (S/. 116,7 millones) aumentó en S/. 35,7 millones (44 por ciento) respecto a igual periodo del 2003.

El saldo de *colocaciones* sumó un importe de S/. 105,0 millones, lo que representó un crecimiento nominal anual de 4,1 por ciento, equivalente a una subida marginal de 0,06 por ciento en términos reales, al expandirse el crédito real en moneda extranjera (1,2 por ciento), empero, cayó en moneda nacional. La cartera pesada totalizó S/. 6,6 millones (6,3 por ciento de las colocaciones brutas). Por su parte, los *depósitos* ascendieron a S/. 179,2 millones, con un aumento de 17,3 por ciento, lo que representó una expansión real de 12,8 por ciento.

La *tasa de interés* preferencial corporativa en moneda nacional bajó ligeramente de 3,6 a 3,5 por ciento; mientras la de moneda extranjera permaneció en 2,2 por ciento. La tasa de sobregiros en soles volvió a subir de 43,7 a 47,3 por ciento; lo mismo la de dólares de 18,9 a 22,9 por ciento. Por otra parte, tanto la TAMN permaneció en 25,1 por ciento, al tiempo que la TAMEX subió ligeramente de 8,8 a 9,1 por ciento. De igual forma, la TIPMN y la TIPMEX permanecieron estables en 2,4 y 1,1 por ciento, respectivamente.

La ejecución presupuestal del *gobierno regional* de Ucayali, con datos a setiembre, registró ingresos y gastos por un importe de S/. 19,2 millones y S/. 18,7 millones, respectivamente. Con ello los ingresos acumulados a setiembre sumaron un monto de S/. 188,0 millones y gastos ascendieron a S/. 163,6 millones. Los mayores ingresos acumulados al noveno mes provinieron de la asignación presupuestaria del MEF y del canon y sobrecanon, habiéndose destinado el 82,7 por ciento a gasto corriente y el restante 17,3 por ciento a gastos de capital, sin embargo, este último registró mayor crecimiento relativo (167 por ciento).

## I. INFLACIÓN Y TIPO DE CAMBIO

### 1. Inflación

La inflación mensual de Pucallpa fue -0,52 por ciento, con lo cual la acumulada a setiembre se ubicó en 1,56 por ciento y la anual (últimos 12 meses) se situó en 2,18 por ciento. La inflación del mes fue influenciada por los menores precios de leguminosas y derivados (-12 por ciento), azúcar (-9 por ciento), hortalizas y legumbres frescas (-6 por ciento) y servicios de alojamiento y hoteles (-3,4 por ciento). Ello fue contrarrestado por el alza registrada en libros, periódicos y revistas (6 por ciento), frutas (5 por ciento) y energía eléctrica (1,8 por ciento), entre los subgrupos de mayor variación.

La inflación acumulada a setiembre (1,56 por ciento), se explicó por el alza en los precios de azúcar (19 por ciento), combustibles y lubricantes para vehículos (15 por ciento) y frutas (14 por ciento). Ello fue atenuado por la reducción principalmente en tubérculos y raíces (-14 por ciento), café, té y cacao (-4,4 por ciento), leguminosas y derivados (-4 por ciento) y cuidados y efectos personales (-3,3 por ciento).

**PUCALLPA: TASA DE INFLACIÓN MENSUAL Y ACUMULADA**  
(Variación porcentual)

Grandes grupos de consumo	Set. 2003	Set. 2004	Inflación acumulada	Inflación anual
<b>Índice General</b>	<b>0,10</b>	<b>-0,52</b>	<b>1,56</b>	<b>2,18</b>
Alimentos y bebidas	-0,06	-0,90	1,62	2,65
Vestido y calzado	0,07	0,21	1,78	2,08
Alquiler de vivienda combustible y electricidad	0,66	1,08	5,48	5,51
Muebles, enseres y mantenimiento de vivienda	0,00	-0,29	0,84	0,84
Cuidado, conservación de la salud	0,67	-0,20	0,43	0,43
Transportes y comunicaciones	0,29	-0,39	0,17	0,27
Esparcimiento, diversión y servicios culturales	-0,04	0,19	-0,16	-0,19
Otros bienes y servicios	0,16	-1,54	-1,93	-1,75

Fuente: Oficina Departamental de Estadística e Informática de Ucayali.

### 2. Tipo de cambio

El tipo de cambio promedio venta continuó a la baja, al caer de S/. 3,396 a S/. 3,358 por dólar, apreciándose en 1,1 por ciento frente a agosto y en 3,5 por ciento frente a setiembre 2003. También se apreciaron el tipo de cambio real bilateral y el multilateral en 0,9 y 0,4 por ciento, respectivamente.

**TIPO DE CAMBIO BANCARIO**

	Tipo de cambio promedio 1/				Índice tipo de cambio real Var. % mensual	
	Compra	Venta	Var. % mensual	Var. % anualizada	Bilateral 2/	Multilateral 3/
<b>2003</b>	<b>3,478</b>	<b>3,479</b>				
Setiembre	3,481	3,481	0,0	-3,8	-0,2	0,8
Octubre	3,478	3,478	-0,1	-3,8	-0,2	2,0
Noviembre	3,477	3,478	0,0	-3,0	-0,5	-0,0
Diciembre	3,471	3,471	-0,2	-1,2	-0,8	0,7
<b>2004</b>						
Enero	3,467	3,468	-0,1	-0,8	-0,2	1,4
Febrero	3,483	3,484	0,5	0,0	-0,1	-0,8
Marzo	3,464	3,466	-0,5	-0,4	-0,3	-1,4
Abril	3,469	3,470	0,1	0,1	0,5	0,2
Mayo	3,486	3,488	0,5	0,2	0,7	-1,2
Junio	3,476	3,478	-0,3	0,0	-0,5	0,1
Julio	3,440	3,442	-1,0	-0,9	-1,4	-0,3
Agosto	3,395	3,396	-1,3	-2,4	-1,3	-1,3
Setiembre	3,357	3,358	-1,1	-3,5	-0,9	-0,4

1/ Corresponde al Tipo de Cambio Bancario promedio mensual del Sistema Bancario.

2/ Considera el índice de precios de los Estados Unidos de América. Mide el grado de depreciación real (base 1994 = 100)

3/ Considera los índices de nuestros 20 principales socios comerciales. Mide el grado de depreciación real (base 1994 = 100).

## I. PRODUCCIÓN SECTORIAL

### 1. Producción agropecuaria

Setiembre se caracterizó por presentar días nublados con lluvias esporádicas en la región de Ucayali, las cuales si bien obstaculizaron algunas actividades agropecuarias, no tuvieron mayor impacto en el desarrollo de los cultivos.

El VBP agropecuaria de Ucayali registró un incremento de 13,2 por ciento respecto a setiembre 2003, ante el comportamiento positivo de los subsectores agrícola (13,5 por ciento) y pecuario (11,6 por ciento). El subsector agrícola aportó el 86,5 por ciento del valor bruto de la producción del sector.

El volumen de producción agrícola mostró un crecimiento de 6,6 por ciento, debido principalmente al importante incremento en maíz amarillo duro (50 por ciento) y palma aceitera (64 por ciento), además de plátano (3,4 por ciento); lo cual compensó la disminución en arroz (-16,5 por ciento), por menor superficie sembrada. De igual forma, el volumen de producción pecuaria aumentó 10,1 por ciento, ante la evolución positiva de la actividad avícola, lo que incidió en el crecimiento de la producción de carne (15 por ciento), leche (0,6 por ciento) y huevos (8 por ciento). En el rubro carne, destacó la producción de aves (34 por ciento) y porcinos (3,5 por ciento).

En el período enero-setiembre, el VBP agropecuaria creció 9,0 por ciento respecto al lapso comparable del 2003, como resultado del mayor producto agrícola (9,5 por ciento) y pecuario (6,5 por ciento). En la parte agrícola creció particularmente la producción de palma aceitera (41 por ciento), algodón (40 por ciento), yuca (18,5 por ciento) y plátano (8,6 por ciento), además de cacao y café; mientras disminuyó la de arroz (-22,4 por ciento) y maíz amarillo duro (-22,6 por ciento), por menor superficie cosechada. En la parte pecuaria, se obtuvo mayor producción de carne (11,1 por ciento) y leche (43 por ciento).

En el segundo mes de la campaña 2004-2005, la ejecución de siembras alcanzó una extensión de 3 868 Has., lo cual representó un incremento de 11,9 por ciento con relación a similar avance de la campaña anterior, ante las mayores siembras de arroz (144 por ciento), maíz amarillo duro (46 por ciento) y yuca (15 por ciento). Por el contrario, cayeron las siembras de algodón (-98 por ciento), caña de azúcar (-47 por ciento) y plátano (-35 por ciento).

**UCAYALI: VALOR BRUTO DE LA PRODUCCIÓN**

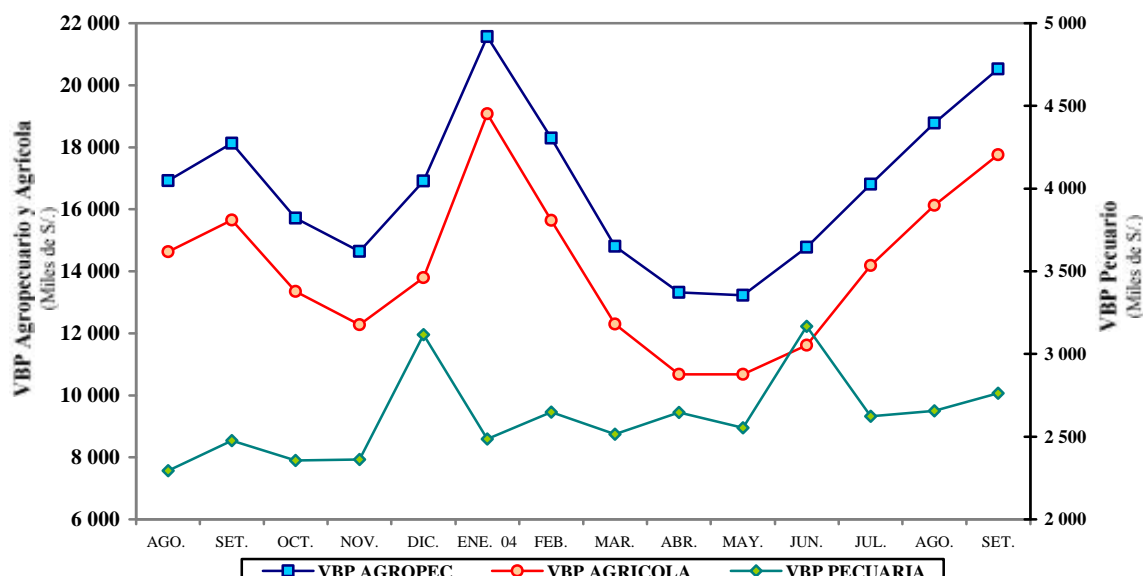

## UCAYALI: PRODUCCIÓN AGRÍCOLA Y SIEMBRAS DE PRINCIPALES CULTIVOS

Rubros	PRODUCCIÓN (TM)				SIEMBRAS (HA)			
	Set. 2003	Set. 2004	Ene.-set. 2003	Ene.-set. 2004	Set. 2003	Set. 2004	Ago.-set. 2003-2004	Ago.-set. 2004-2005
<b>Total</b>	<b>44 646</b>	<b>47 592</b>	<b>354 656</b>	<b>381 944</b>	<b>3 457</b>	<b>3 868</b>	<b>5 792</b>	<b>7 181</b>
Arroz cáscara	4 213	3 518	18 681	14 491	505	1 234	930	1 570
Frijol grano seco	696	898	1 401	1 330	0	0	0	10
Frijol chichayo	1 053	759	2 504	2 265	0	0	0	0
Plátano	18 194	18 806	153 265	166 455	83	54	229	183
Yuca	7 457	7 298	56 520	66 959	628	721	1 120	1 545
Limón	533	479	5 045	5 300	15	10	17	11
Naranja	553	584	6 413	5 968	7	4	11	8
Papaya	773	766	6 765	7 676	43	38	79	79
Mandarina	158	173	2 510	2 682	3	3	3	3
Piña	951	988	2 260	2 357	15	14	27	28
Mango	0	0	505	346	0	0	0	0
Tomate	45	137	244	333	3	2	3	4
Sandía	300	356	927	1 353	0	0	0	0
Cocotero	326	372	2 588	3 133	3	2	6	4
Maní	209	245	551	648	44	47	72	81
Caña de azúcar	2 442	2 510	25 515	24 152	36	19	59	42
Maíz amarillo	1 507	2 261	17 697	13 701	1 046	1 528	2 083	3 058
Palma aceitera	1 725	2 835	16 422	23 182	100	0	125	0
Cacao	23	50	301	511	0	2	1	4
Café	62	70	773	879	0	2	0	2
Aguaje	692	662	7 316	8 019	6	9	6	14
Camu camu	0	5	135	125	0	0	0	0
Pijuayo fruto	40	66	3 848	4 426	3	4	3	6
Pijuayo palmito	15	68	277	468	10	0	10	0
Otros	2 682	3 685	22 191	25 185	907	175	1 008	530

Fuente: Oficina de Información Agraria Ucayali.

UCAYALI: PRODUCCIÓN PECUARIA  
(Toneladas)

Rubros	Set. 2003	Set. 2004	Ene.-set. 2003	Ene.-set. 2004
<b>TOTAL</b>	<b>1 033</b>	<b>1 137</b>	<b>9 120</b>	<b>9 962</b>
Carne	546	627	4 897	5 441
Leche	209	210	1 325	1 894
Huevos	278	299	2 898	2 626

Fuente: Oficina de Información Agraria.

## 2. Producción pesquera

El desembarque de pescado para consumo humano directo totalizó 905 t., menor en 6,8 por ciento respecto al registrado en setiembre 2003. Este comportamiento se dio tanto en el ingreso de pescado en estado fresco (-8,4 por ciento) como en seco salado (-6,1 por ciento).

En lo que va del año, el desembarque de pescado alcanzó un volumen de 8 196 t., mayor en 28 por ciento respecto a similar periodo del año anterior. En cuanto al ingreso de pescado fresco aumentó 33 por ciento y la de seco-salado 26 por ciento.

### UCAYALI: PRODUCCIÓN PESQUERA (Toneladas)

Rubros	Set. 2003	Set. 2004	Ene.-set. 2003	Ene.-set. 2004
<b>Total</b>	<b>971</b>	<b>905</b>	<b>6 389</b>	<b>8 196</b>
Fresco	295	270	1 964	2 610
Seco – salado	676	635	4 425	5 586

Fuente: Dirección Regional de la Producción – Ucayali.

### 3. Producción de hidrocarburos

La producción de petróleo crudo ascendió a 129 246 barriles, lo que significó una disminución de 2,5 por ciento con relación a setiembre 2003, atribuida al menor volumen extraído del lote 31-C (-3,5 por ciento), ya que el lote (31-B y 31-D) mostró un buen desempeño (10,3 por ciento). De la misma manera, la producción acumulada a setiembre registró una caída de 2,7 por ciento, por menor productividad de los lotes en explotación 31-B y 31-D (-8,4 por ciento) y 31-C (-2,2 por ciento), consecuencia del agotamiento natural.

La producción de gas natural totalizó 1 355,9 millones de pies cúbicos, superior en 83 por ciento respecto a la de setiembre 2003, por mayor demanda. Con ello acumuló al noveno mes un volumen de 9 877,3 millones de pies cúbicos, mayor en 52 por ciento a la de similar periodo del año anterior.

### UCAYALI: PRODUCCIÓN DE HIDROCARBUROS

Rubros	Set. 2003	Set. 2004	Ene.-set. 2003	Ene.-set. 2004
<b>Petróleo crudo 1/</b>	<b>132 576</b>	<b>129 246</b>	<b>1 192 812</b>	<b>1 160 328</b>
Lotes 31-B y 31-D	9 898	10 920	98 806	90 529
Lote 31-C	122 678	118 3262	1 094 006	1 069 799
<b>Gas natural 2/</b>	<b>739 141</b>	<b>1 355 952</b>	<b>6 489 665</b>	<b>9 877 324</b>
Lote 31-C	739 141	1 355 952	6 489 665	9 877 324

Fuente: Perúpetro S.A.

1/. Barriles; 2/ Miles de pies cúbicos.

### UCAYALI: PRODUCCIÓN DE PETRÓLEO CRUDO

(Miles de barriles)

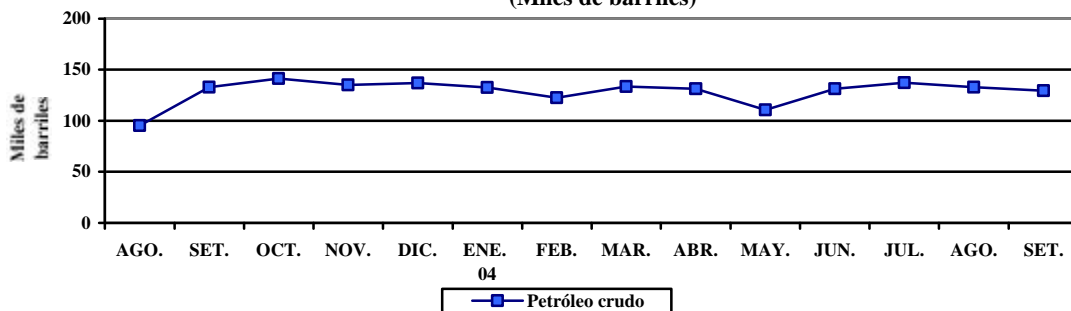

### UCAYALI: PRODUCCIÓN DE GAS NATURAL

(Millones de pies cúbicos)

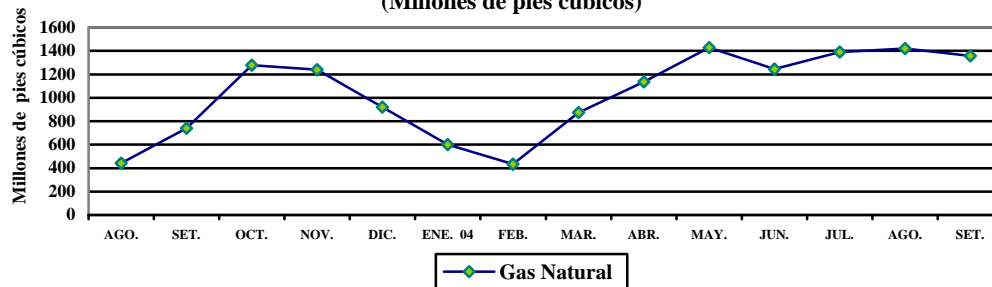

#### 4. Producción manufacturera

La actividad industrial registró una ligera recuperación frente a setiembre 2003, resultado del buen desempeño de la producción de cerveza (23 por ciento), atribuido al mayor consumo de las marcas San Juan y Pilsen. Las ventas físicas del producto crecieron 17 por ciento con relación a las registradas en setiembre 2003, empero, el uso de capacidad instalada la empresa bajó a 80 por ciento (en setiembre 2003 fue de 85 por ciento). De la misma manera, repuntó la producción de bebidas gaseosas (6,6 por ciento), debido al mayor servicio de maquila en plantas regionales, junto con la reactivación del consumo. Igualmente, despegó la transformación forestal en las líneas de aserrado de madera (36 por ciento), triplay (17 por ciento) y parquet (0,6 por ciento), en parte por el crecimiento de las exportaciones. Por el contrario, la fabricación de refinados de petróleo disminuyó 5,1 por ciento, debido al menor consumo de combustibles en el mercado local, a pesar de la mayor demanda de solvente y gasolina natural por parte de clientes de Lima. La empresa operó en un 80,4 por ciento de capacidad, menor al 86,8 por ciento de setiembre 2003. No se registró producción de láminas galvanizadas, debido a que la industria paralizó sus labores productivas a partir de la segunda quincena de agosto por acumulación de productos terminados y reducción de la demanda en el mercado de influencia. Las ventas físicas de la empresa se redujeron 32 por ciento.

En lo que va del año, la producción industrial acumulada mostró recuperación en la línea de cerveza (26 por ciento), transformación forestal (20 por ciento) y láminas galvanizadas (12 por ciento). El buen desempeño de los rubros de calaminas y cerveza se atribuyó a la reactivación del consumo en zona de selva. Por el contrario, las ramas de refinados de petróleo y bebidas gaseosas se contrajeron 3,3 y 3,9 por ciento, respectivamente.

**PUCALLPA: PRODUCCIÓN DE CERVEZA**

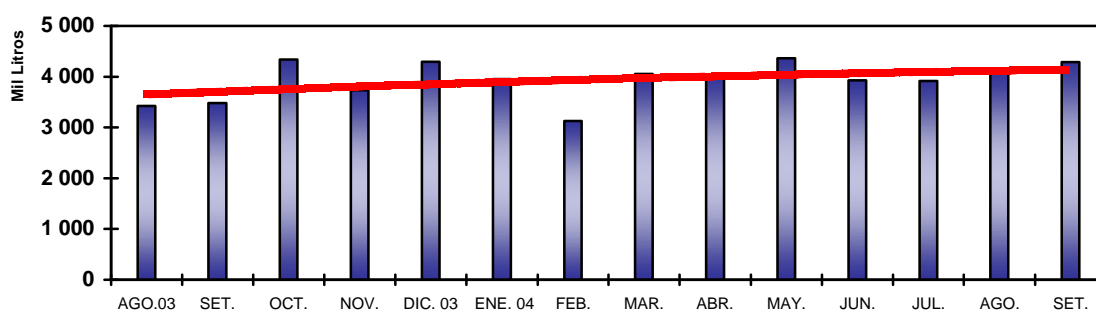

**PUCALLPA: PRODUCCIÓN DE COMBUSTIBLES**

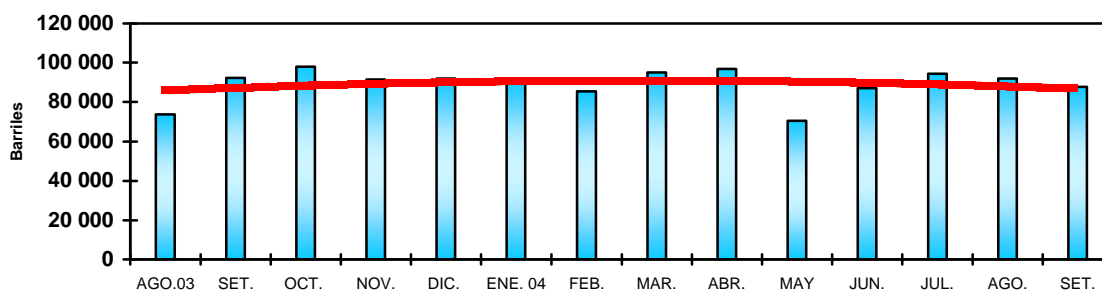

**PUCALLPA: PRODUCCIÓN DE BEBIDAS GASIFICADAS**

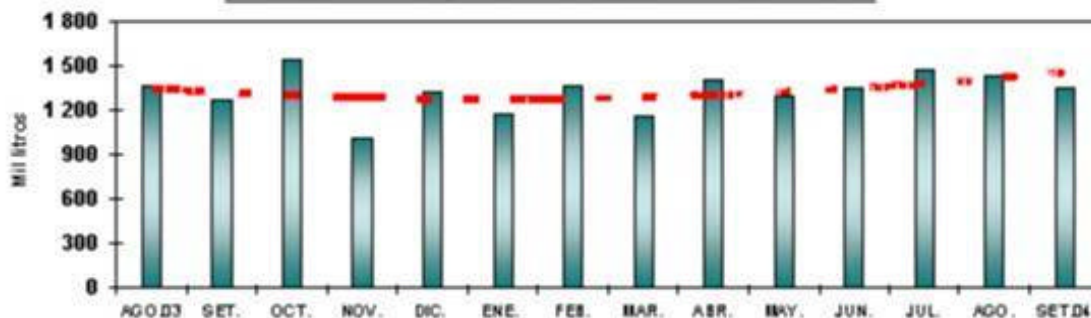

## UCAYALI: INDICADORES DE LA PRODUCCIÓN INDUSTRIAL

Líneas de producción	Unidad Medida	Set. 2003	Set. 2004	Ene.-set. 2003	Ene.-set. 2004
Cerveza.	Mil litros	3 484	4 294	28 426	35 794
Gaseosas.	Mil litros	1 268	1 352	12 432	12 027
Madera aserrada.	M <sup>3</sup>	9 991	13 574	106 131	119 656
Triplay.	M <sup>3</sup>	2 515	2 952	20 133	32 162
Parquet.	M <sup>3</sup>	616	620	3 500	3 869
Láminas galvanizadas	Unidades	138629	0	685 171	765 428
Refinados.	Barriles	9 307	87 626	832 359	799 709

Fuente: Encuesta a Empresas, Dirección Regional de la Producción – Ucayali e INRENA.

## 5. Turismo

De acuerdo a las cifras reportadas por la Dirección Regional de Comercio Exterior y Turismo de Ucayali, el número de arribos y pernотaciones mostró significativo repunte, lo cual obedeció principalmente a que se incrementó el número de establecimientos de hospedaje informantes. Ello determinó que los arribos crecieran 65 por ciento frente a setiembre 2003, lo mismo las pernотaciones en 58 por ciento.

Como resultado del efecto estadístico, el flujo acumulado de turistas (64 157) también registró un significativo crecimiento (78 por ciento); igualmente, las 123 294 pernотaciones representaron un crecimiento 66 por ciento respecto a similar periodo del año anterior.

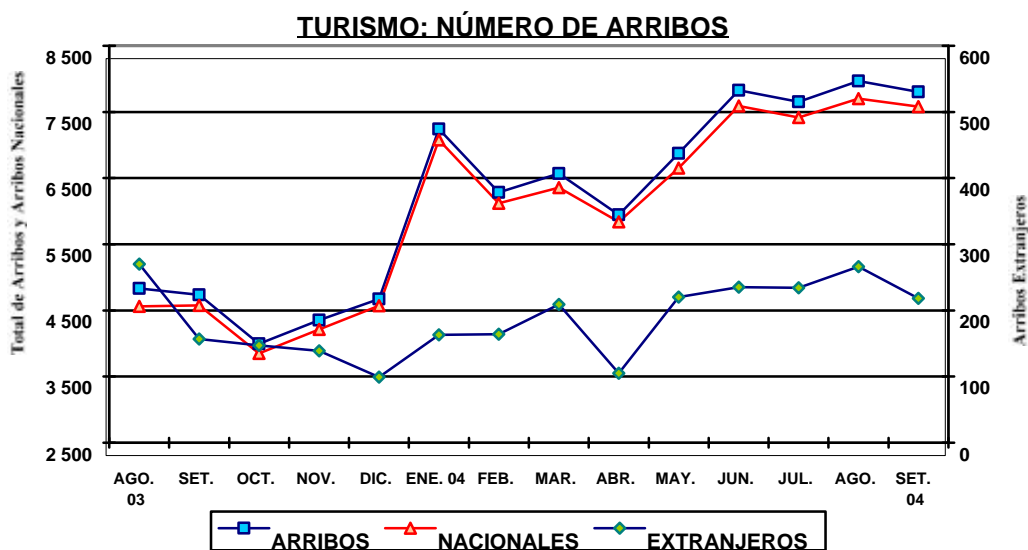

## UCAYALI: ARRIBOS Y PERNOCTACIONES

Rubros	Set. 2003	Set. 2004	Ene.-set. 2003	Ene.-set. 2004
<b>Arribos</b>	<b>4 734</b>	<b>7 801</b>	<b>36 088</b>	<b>64 157</b>
Nacionales	4 577	7 583	34 651	62 343
Extranjeros	157	218	1 437	1 814
<b>Pernотaciones</b>	<b>9 673</b>	<b>15 241</b>	<b>74 172</b>	<b>123 294</b>
Nacionales	9 287	14 878	70 802	118 723
Extranjeros	386	363	3 370	4 571

Fuente: Dirección Regional de Comercio Exterior y Turismo – Ucayali.

### III. SECTOR EXTERNO

#### 1. Comercio exterior por la aduana de Pucallpa

En setiembre, la aduana local no registró operaciones de comercio exterior (**exportaciones e importaciones**), por lo que su valor acumulado al noveno mes se mantuvo invariable en US\$ 134 mil y US\$ 67 mil, respectivamente. Cabe precisar que las empresas de Pucallpa realizan sus exportaciones por puertos de la costa.

#### ADUANA DE PUCALLPA: EXPORTACIONES E IMPORTACIONES (Miles de US dólares)

	Set. 2003	Set. 2004	Ene.-set. 2003	Ene.-set. 2004
<b>Exportaciones</b>	<b>0</b>	<b>0</b>	<b>0</b>	<b>134</b>
- Maquinaria y equipo	0	0	0	134
<b>Importaciones</b>	<b>0</b>	<b>0</b>	<b>0</b>	<b>67</b>
- Bienes de consumo	0	0	0	0
- Insumos	0	0	0	0
- Bienes de capital	0	0	0	67

Fuente: BCRP. - Oficina Principal Lima.

### IV. SECTOR FISCAL

#### 1. Recaudación tributaria

La recaudación de tributos para el Gobierno Central, sin considerar contribuciones sociales totalizó un importe de S/. 13,7 millones, mayor en S/. 4,1 millones (43 por ciento) respecto a setiembre 2003. La captación de tributos internos creció 44 por ciento, en particular el IGV, ISC e IR. En cambio, la recaudación de tributos externos declinó 72 por ciento, empero, su participación en el total resulta marginal.

El análisis por tributo muestra que la recaudación del IR (S/. 4,1 millones) creció en S/. 1,1 millones (35 por ciento) frente a setiembre 2003, por mayores pagos a cuenta en rentas de tercera categoría. En cuanto a los ingresos provenientes del IGV total (S/. 3,0 millones) aumentaron en S/. 1,6 millones, atribuido exclusivamente al fuerte rendimiento del IGV interno. Igualmente, la captación del ISC (S/. 6,1 millones) subió en S/. 1,5 millones (32 por ciento), por efecto positivo del tributo aplicado a la cerveza. Por el contrario, la captación de otros ingresos tributarios se retrajo 3,2 por ciento, ante el bajo rendimiento del RUS, reactivación a través de sinceramiento tributario y del régimen especial de fraccionamiento del Tesoro Público.

En lo que va del año, la recaudación (S/. 116,7 millones) registró un crecimiento de S/. 35,7 millones (44,1 por ciento) respecto a similar período del 2003. El repunte se explicó por los mayores ingresos provenientes del IR (S/. 15,3 millones), IGV interno (S/. 12,9 millones) e ISC (S/. 6,6 millones).

#### UCAYALI: RECAUDACIÓN TRIBUTARIA DEL GOBIERNO CENTRAL (Miles de S/.)

Principales tributos	Set. 2003	Set. 2004	Ene.-set. 2003	Ene.-set. 2004
<b>TOTAL (I+II)</b>	<b>9 567</b>	<b>13 687</b>	<b>81 011</b>	<b>116 750</b>
<b>I. Ingresos tributarios</b>	<b>9 508</b>	<b>13 561</b>	<b>80 448</b>	<b>115 938</b>
1. Impuestos a la renta.	3 032	4 087	28 750	44 068
2. Impuestos a las importaciones	28	15	125	103
3. Impuesto general a las ventas	1 483	3 041	8 347	21 131
- Interno	1 409	3 029	8 122	21 004
- Importaciones	66	11	199	113
- Promoción Municipal	8	1	26	14
4. Impuesto selectivo al consumo	4 625	6 089	39 432	46 087
5. Otros ingresos tributarios	340	329	3 794	4 549
<b>II. Ingresos no tributarios</b>	<b>59</b>	<b>126</b>	<b>563</b>	<b>812</b>

Fuente: SUNAT- - Oficina Zonal Pucallpa.



### UCAYALI: RECAUDACIÓN TRIBUTARIA GOBIERNO CENTRAL

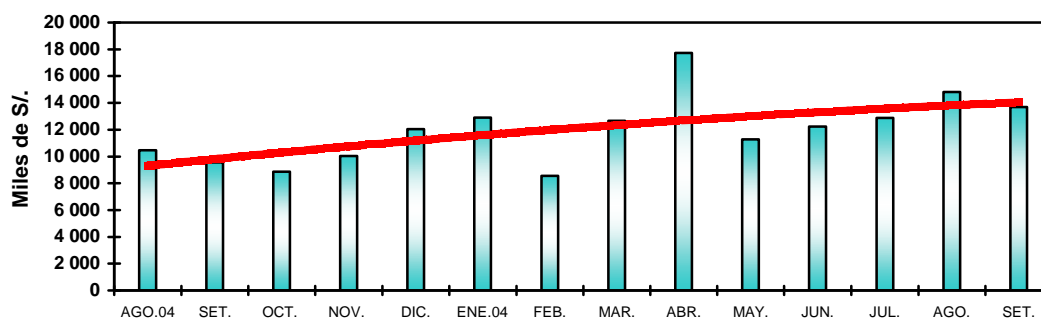

## V. CRÉDITO Y LIQUIDEZ

El crédito y la liquidez del sistema financiero de Ucayali tuvieron un comportamiento positivo, así, el saldo de colocaciones aumentó 1,3 por ciento respecto al mes anterior, al expandirse los créditos tanto en dólares como en soles (0,6 y 2,5 por ciento, respectivamente). Por su parte, los depósitos se incrementaron 4,7 por ciento, al registrarse mayores saldos en los depósitos a la vista, ahorro y plazo en moneda nacional, más no así en moneda extranjera que disminuyó en todas sus modalidades.

### DEPOSITOS Y COLOCACIONES DEL SISTEMA FINANCIERO DE UCAYALI

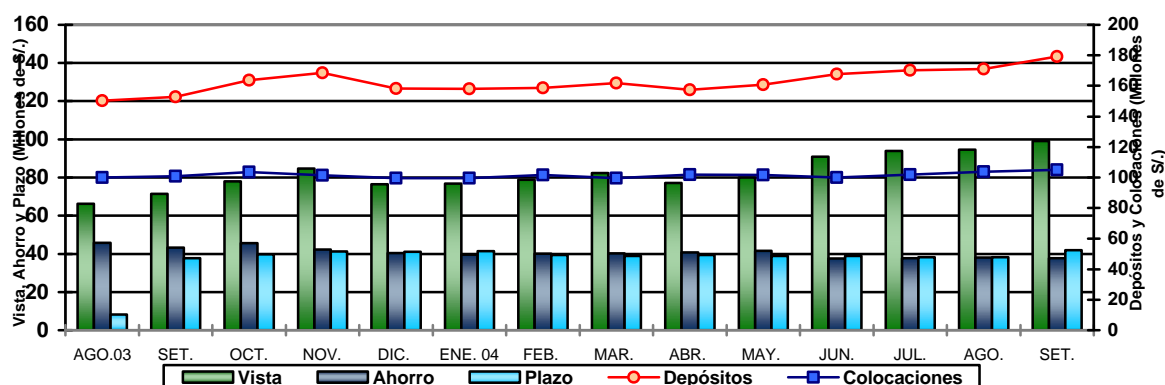

### 1. Colocaciones

Las colocaciones registraron un saldo de S/. 105,0 millones, mayor en 4,1 por ciento respecto a setiembre 2003, lo que significó una expansión real de 0,06 por ciento, por el aumento real de los créditos en moneda extranjera (1,2 por ciento). El crédito del sistema bancario creció 4,4 por ciento en términos reales, mientras se contrajo el del sistema no bancario 26 por ciento, por efecto de la fusión de Financiera Solución con el Banco de Crédito, ya que las colocaciones de CMAC Maynas registraron un crecimiento real de 73 por ciento, permitiéndole incrementar su participación relativa de 6,1 a 10,5 por ciento en dicho lapso.

La mayor parte de las colocaciones fueron otorgadas bajo la forma de préstamos (75 por ciento). Los denominados créditos hipotecarios, descuentos, cuentas corrientes y tarjetas apenas representaron el 9,4 por ciento del importe bruto. A setiembre, el saldo de créditos refinanciados ascendió a S/. 9,1 millones. En cuanto a la cartera pesada sumó S/. 6,6 millones (6,3 por ciento del importe bruto de colocaciones). Dicho saldo estuvo conformado por S/. 1,5 millones en créditos vencidos y S/. 5,1 millones en cobranza judicial. La morosidad promedio de los créditos en dólares fue 11,7 por ciento, mayor a la registrada en los créditos en moneda nacional, cuyo promedio fue de 3,3 por ciento.

## UCAYALI: COLOCACIONES DEL SISTEMA FINANCIERO

(SalDOS en miles de S/.)

	Set. 2003	Ago. 2004	Set. 2004	Var. real anual %
<b>Sistema financiero</b>	<b>100 876</b>	<b>103 683</b>	<b>105 004</b>	<b>0,06</b>
Moneda nacional	65 499	67 329	67 749	-0,6
Moneda extranjera	35 377	36 354	37 255	1,2
<b>Sistema bancario</b>	<b>86 537</b>	<b>93 416</b>	<b>94 000</b>	<b>4,4</b>
Banco Continental	30 499	29 134	29 729	-6,3
Banco de Crédito*	15 530	23 979	24 493	51,6
Banco Internacional	23 378	20 942	20 418	-16,0
Banco Wiese Sudamerís	-	n.d.	n.d.	-
Banco del Trabajo	17 129	19 361	19 361	8,7
<b>Sistema no bancario</b>	<b>14 339</b>	<b>10 267</b>	<b>11 004</b>	<b>-26,2</b>
CMAC Maynas	6 107	10 267	11 004	73,2
Financiera Solución	8 232	-	-	-100,0

Fuente: Entidades financieras.

\*Preliminar, \*\* Falta incluir información del Banco Wiese Sudamerís.

## 2. Depósitos

El saldo de depósitos del sistema financiero de Ucayali sumó S/. 179,2 millones, mayor en 17,3 por ciento al de setiembre 2003, lo que significó una expansión real de 12,8 por ciento, por el aumento de los depósitos a la vista en soles (26,8 por ciento) y en dólares (61,8 por ciento), además de los depósitos a plazo en soles (91 por ciento). Ello permitió compensar la disminución de los ahorros en ambas denominaciones (-3,8 y -25 por ciento); así como también de los depósitos a plazo en dólares (-8 por ciento). Respecto a setiembre 2003, el porcentaje de dolarización de la liquidez disminuyó de 46,3 a 40,7 por ciento.

## UCAYALI: DEPÓSITOS Y OBLIGACIONES DEL SISTEMA FINANCIERO

(SalDOS en miles de S/.)

	Set. 2003	Ago. 2004	Set. 2004	Var. % anual real
<b>Sistema financiero</b>	<b>152 674</b>	<b>171 081</b>	<b>179 158</b>	<b>12,8</b>
<b>Moneda nacional</b>	<b>81 990</b>	<b>95 576</b>	<b>106 252</b>	<b>24,6</b>
<b>Moneda extranjera</b>	<b>70 684</b>	<b>75 505</b>	<b>72 906</b>	<b>-0,8</b>
Depósitos a la vista	71 486	94 598	99 174	33,4
Depósitos de ahorro	43 430	38 187	37 895	-16,1
Depósitos a plazo	37 757	38 296	42 089	7,2
<b>Sistema bancario</b>	<b>148 988</b>	<b>164 572</b>	<b>172 264</b>	<b>11,1</b>
Banco Continental	77 084	69 099	72 341	-9,8
Banco de Crédito*	57 990	75 159	73 568	22,0
Banco Internacional	12 116	19 529	25 623	103,3
Banco Wiese Sudamerís**	-	n.d.	n.d.	-
Banco del Trabajo	722	772	732	-2,5
Banco de la Nación	1 076	12	0	-100,0
<b>Sistema no bancario</b>	<b>3 686</b>	<b>6 509</b>	<b>6 894</b>	<b>79,8</b>
CMAC Maynas	3 679	6 509	6 894	80,1
Financiera Solución	7	-	-	-100,0

Fuente: Instituciones financieras.

\* Preliminar; \*\* Información de Banco Wiese Sudamerís no disponible.

El incremento de la liquidez se dio particularmente en depósitos a la vista en soles (27 por ciento), los cuales constituyen el 43 por ciento de la liquidez total. Los depósitos en cuentas a plazo en dólares se contrajeron 8,0 por ciento y conformaron el 17 por ciento de la liquidez, ubicándose en el segundo orden de participación; mientras los depósitos a plazo en nuevos cuya participación fue apenas 6,4 por ciento, se incrementaron 91 por ciento. Tanto el sistema bancario como el no bancario aumentaron sus saldos reales de depósitos (11 y 80 por ciento, respectivamente). En las empresas bancarias destacó el crecimiento de la liquidez en los bancos Interbank y Crédito, y en las no bancarias, de la Caja Municipal de Maynas, cuyo saldo se expandió 80 por ciento. Nótese que el crecimiento de la liquidez sería aun mayor en cuanto se incluya las cifras del Banco Wiese.

### 3. Tasas de interés

En setiembre, la tasa de interés preferencial corporativa en moneda nacional bajó a 3,5 por ciento en tanto que la de moneda extranjera permaneció en 2,2 por ciento. La tasa promedio de sobregiros en soles volvió a subir, ubicándose en 47,3 por ciento; de igual forma, en dólares subió a 22,9 por ciento. La tasa activa en moneda nacional (TAMN) permaneció en 25,1 por ciento; mientras la de moneda extranjera (TAMEX) subió a 9,1 por ciento. Las tasas pasivas, tanto la TIPMN como la TIPMEX permanecieron estables en 2,4 y 1,1 por ciento, respectivamente.

#### TASAS DE INTERÉS ACTIVAS Y PASIVAS PROMEDIO (Efectivas anuales %)

Año	MONEDA NACIONAL					MONEDA EXTRANJERA				
	Sobregiro	Dcto. 1/	Preferencial 2/	TAMN	TIPMN	Sobregiro	Dcto. 3/	Preferencial 4/	TAMEX	TIPMEX
<b>2001</b>	<b>82,5</b>	<b>20,4</b>	<b>11,2</b>	<b>25,0</b>	<b>7,5</b>	<b>21,9</b>	<b>11,4</b>	<b>5,2</b>	<b>12,1</b>	<b>3,5</b>
<b>2002</b>	<b>72,3</b>	<b>14,7</b>	<b>4,8</b>	<b>20,8</b>	<b>3,5</b>	<b>21,5</b>	<b>8,3</b>	<b>2,7</b>	<b>10,0</b>	<b>1,6</b>
<b>2003</b>	<b>62,7</b>	<b>14,2</b>	<b>4,1</b>	<b>21,0</b>	<b>3,1</b>	<b>22,1</b>	<b>7,9</b>	<b>2,0</b>	<b>9,7</b>	<b>1,1</b>
Set.	66,8	14,3	3,5	22,0	2,9	23,5	6,9	1,7	8,9	1,0
Oct.	66,1	13,9	3,5	21,9	2,8	23,4	7,0	1,7	9,0	1,0
Nov.	66,3	14,0	3,4	22,3	2,7	23,6	7,0	1,7	9,0	1,0
Dic.	66,9	14,0	3,3	22,3	2,5	23,7	7,2	1,7	9,3	1,0
<b>2004</b>										
Ene.	70,5	14,5	3,3	23,7	2,5	26,8	7,3	1,7	9,4	1,0
Feb.	70,5	14,9	3,3	24,1	2,4	26,7	7,1	1,8	9,2	1,0
Mar.	61,3	14,8	3,3	24,5	2,4	21,5	7,3	1,8	9,3	1,0
Abr.	48,1	14,2	3,3	24,2	2,3	20,9	7,1	1,8	9,1	1,0
May.	47,2	14,5	3,5	24,4	2,4	19,1	6,9	1,9	8,9	1,0
Jun.	45,2	14,7	3,5	25,1	2,4	20,1	6,7	2,0	8,6	1,0
Jul.	35,3	14,5	3,6	25,0	2,3	20,8	6,7	2,1	8,6	1,0
Ago.	43,7	14,4	3,6	25,1	2,4	18,9	6,9	2,2	8,8	1,1
Set.	47,3	14,3	3,5	25,1	2,4	22,9	7,4	2,2	9,1	1,1

TIPMN: Tasa de Interés Pasiva en Moneda Nacional.

TIPMEX: Tasa de Interés Pasiva en Moneda Extranjera.

1/ y 3/: Préstamos y descuentos hasta 360 días.

## VI. FINANZAS DEL GOBIERNO REGIONAL

### 1. Ejecución presupuestal

La ejecución del presupuesto del Gobierno Regional de Ucayali registró ingresos y gastos mensuales por un importe de S/. 19,2 millones y S/. 18,7 millones, respectivamente. Con relación a setiembre 2003, los ingresos se expandieron 27 por ciento, por mayores recursos en todas las fuentes de financiamiento; igualmente, los gastos crecieron 42 por ciento, por mayor gasto corriente y de capital. Los ingresos acumulados en lo que va del año crecieron 19 por ciento y los gastos 25 por ciento. Este año, la ausencia de ingresos por privatizaciones y concesiones fue reemplazada por el Fondo de Compensación Regional.

Los mayores ingresos acumulados provinieron de la mayor asignación presupuestaria del MEF (10,6 por ciento) y de canon y sobrecanon (40,4 por ciento), habiéndose destinado el mayor importe al gasto corriente (82,7 por ciento) y el menor a gastos de capital (17,3 por ciento). Sin embargo, el gasto corriente se incrementó sólo 12,5 por ciento, mientras que el gasto de capital lo hizo en 167 por ciento.

**EJECUCIÓN DE INGRESOS Y GASTOS DEL GOBIERNO REGIONAL DE UCAYALI**

<b>RUBRO (miles de S/.)</b>	<b>Set. 2003</b>	<b>Set. 2004</b>	<b>Ene.-set. 2003</b>	<b>Ene.-set. 2004</b>
<b>INGRESOS</b>	<b>15 155</b>	<b>19 211</b>	<b>157 625</b>	<b>188 041</b>
Ingresos ordinarios (Asig. MEF)	10 600	13 109	109 308	120 920
Ingresos corrientes	3 754	4 728	33 826	34 284
Ingresos de capital	10	14	79	51
Transferencias	791	1 360	6 030	10 500
Financiamiento	0	0	8 382	22 286
<b>GASTOS</b>	<b>13 184</b>	<b>18 752</b>	<b>130 965</b>	<b>163 603</b>
Gastos corrientes	11 488	14 534	120 464	135 519
Gastos de capital	1 696	4 218	10 501	28 084
Servicio de deuda	0	0	0	0
<b>DIFERENCIA</b>	<b>1 971</b>	<b>459</b>	<b>26 660</b>	<b>24 438</b>

Fuente: Subgerencia de Presupuesto del GOREU

**2. Programa de inversiones**

La ejecución del programa de inversiones del gobierno regional de Ucayali superó en 161 por ciento a la registrada en setiembre 2003, ante el incremento de los recursos destinados a los sectores educación y cultura (1 659 por ciento) y transportes (21 por ciento), además del efecto de la inversión en energía y recursos minerales. En lo que va del año, la inversión acumulada (S/. 27,4 millones) mostró un importante crecimiento (169 por ciento). Los mayores recursos se distribuyeron principalmente hacia los sectores transporte (29 por ciento del total) que se destinaron a la pavimentación de calles y avenidas. También a administración y planeamiento (19,5 por ciento) destinados a investigación y estudios de proyectos; así como a educación y cultura (19 por ciento) y a energía y recursos minerales (18 por ciento).

**EJECUCIÓN DEL PROGRAMA DE INVERSIONES GOREU  
(Miles de S/.)**

<b>SECTORES</b>	<b>Setiembre 2003</b>	<b>Setiembre 2004</b>	<b>Ene.-set. 2003</b>	<b>Ene.-set. 2004</b>
<b>TOTAL</b>	<b>1 590</b>	<b>4 154</b>	<b>10 201</b>	<b>27 395</b>
Administración y Planeamiento.	340	328	2 411	5 332
Agraria	87	108	234	751
Asistencia y Previsión Social	27	34	298	299
Comunicaciones	0	0	0	127
Educación y Cultura	74	1 302	1 147	5 253
Energía y Recursos Minerales	0	1 069	77	4 851
Industria, Comercio y Servicios	22	84	128	435
Pesca	0	63	64	642
Salud y saneamiento	180	129	318	1 537
Transporte	850	1 027	5 279	7 906
Vivienda y Desarrollo Urbano	0	0	0	41
Trabajo	10	10	245	221

Fuente: Subgerencia de Presupuesto del GOREU.

Iquitos, noviembre 2004.

**Cuadro N° 01**

**UCAYALI: ÍNDICE DE PRECIOS AL CONSUMIDOR DE LA CIUDAD DE PUCALLPA**

**(Base 1994=100)**

	Ponderado	2003				2004									Variación Porcentual		
		Set.	Oct.	Nov.	Dic.	Ene.	Feb.	Mar.	Abr.	May.	Jun.	Jul.	Ago.	Set.	Mensual	Acumulada	Anual
<b>Índice General</b>	<b>100,0</b>	<b>157,88</b>	<b>157,64</b>	<b>157,71</b>	<b>158,84</b>	<b>159,48</b>	<b>161,23</b>	<b>162,39</b>	<b>162,31</b>	<b>162,92</b>	<b>162,19</b>	<b>162,76</b>	<b>162,17</b>	<b>161,32</b>	<b>-0,52</b>	<b>1,56</b>	<b>2,18</b>
Alimentos y bebidas	59,2	151,55	151,33	151,44	153,08	153,90	156,59	158,09	157,81	158,70	157,20	158,02	156,98	155,56	-0,90	1,62	2,65
Vestido y Calzado	5,8	171,57	171,57	171,57	172,07	172,45	172,80	173,48	174,34	174,15	174,40	174,78	174,78	175,14	0,21	1,78	2,08
Alq. Vivienda, Comb. Elec.	10,3	159,16	158,20	158,19	159,21	160,11	161,06	162,35	162,66	163,48	164,77	165,39	166,14	167,93	1,08	5,48	5,51
Muebles, Ens. y Manten.	5,0	157,76	157,76	157,76	157,76	158,53	158,69	159,45	159,45	159,45	159,56	159,56	159,56	159,09	-0,29	0,84	0,84
Cuidados y Cons. de Salud	1,7	254,21	254,21	254,21	254,21	255,04	255,10	255,29	255,33	255,77	255,55	255,83	255,83	255,31	-0,20	0,43	0,43
Transportes y Comunic.	9,3	161,06	160,85	160,86	161,22	160,92	161,44	161,55	161,71	161,86	162,19	162,44	162,13	161,50	-0,39	0,17	0,27
Esparc. Div. Serv. Cult.	3,2	175,33	175,28	175,28	175,28	175,28	174,89	175,16	174,65	174,65	174,65	174,65	174,65	174,99	0,19	-0,16	-0,19
Otros Bienes y Servicios	5,6	164,16	164,34	164,46	164,46	164,50	164,49	165,25	165,27	165,01	164,72	164,29	163,82	161,29	-1,54	-1,93	-1,75

Fuente: Instituto Nacional de Estadística e Informática INEI-Pucallpa

**Cuadro N° 02**

**TIPO DE CAMBIO**

**(nuevos soles por US dólares)**

	2003				PROMEDIO 2003	2004									PROMEDIO 2004
	Set.	Oct.	Nov.	Dic		Ene.	Feb.	Mar.	Abr.	May.	Jun.	Jul.	Ago.	Set.	
<b>PROMEDIO DEL PERIODO BANCARIO 1/</b>															
COMPRA	3,480	3,478	3,477	3,471	<b>3,478</b>	3,467	3,483	3,464	3,469	3,486	3,476	3,440	3,395	3,357	<b>3,449</b>
VENTA	3,482	3,479	3,478	3,472	<b>3,479</b>	3,468	3,484	3,466	3,470	3,488	3,478	3,442	3,396	3,358	<b>3,450</b>
PROMEDIO	3,481	3,478	3,478	3,471	<b>3,478</b>	3,467	3,484	3,465	3,470	3,487	3,477	3,441	3,395	3,358	<b>3,449</b>
<b>INFORMAL</b>															
COMPRA	3,476	3,473	3,471	3,472	<b>3,475</b>	3,464	3,477	3,461	3,464	3,482	3,473	3,445	3,394	3,350	<b>3,446</b>
VENTA	3,479	3,475	3,474	3,475	<b>3,478</b>	3,467	3,480	3,464	3,467	3,485	3,476	3,448	3,398	3,354	<b>3,449</b>
PROMEDIO	3,477	3,474	3,473	3,474	<b>3,477</b>	3,466	3,478	3,463	3,465	3,484	3,475	3,446	3,396	3,352	<b>3,447</b>
<b>FIN DEL PERIODO BANCARIO 1/</b>															
COMPRA	3,482	3,472	3,479	3,461	<b>3,475</b>	3,498	3,472	3,459	3,482	3,486	3,470	3,419	3,355	3,341	<b>3,442</b>
VENTA	3,483	3,473	3,481	3,464	<b>3,477</b>	3,500	3,473	3,461	3,484	3,489	3,472	3,422	3,358	3,342	<b>3,445</b>
PROMEDIO	3,483	3,473	3,480	3,463	<b>3,477</b>	3,499	3,473	3,460	3,483	3,488	3,471	3,421	3,357	3,342	<b>3,444</b>
<b>INFORMAL</b>															
COMPRA	3,477	3,466	3,474	3,474	<b>3,473</b>	3,488	3,468	3,457	3,476	3,482	3,466	3,429	3,340	3,338	<b>3,438</b>
VENTA	3,480	3,469	3,477	3,477	<b>3,476</b>	3,492	3,471	3,460	3,479	3,485	3,470	3,432	3,344	3,341	<b>3,442</b>
PROMEDIO	3,478	3,475	3,476	3,476	<b>3,475</b>	3,490	3,469	3,459	3,477	3,484	3,468	3,430	3,342	3,339	<b>3,440</b>

1/ Correspondiente a la cotización del mercado libre publicado por la Superintendencia de Banca y Seguros

## Cuadro N° 03

## UCAYALI: PRODUCCIÓN DE PRINCIPALES PRODUCTOS AGROPECUARIOS 2003 - 2004 1/

(Toneladas métricas)

	2003				TOTAL 2003	2004									Var.% 2004/2003	
	Set.	Oct.	Nov.	Dic.		Ene.	Feb	Mar	Abr	May	Jun	Jul	Ago	Set.	Set.	Ene. - Set.
<b>1. TOTAL AGROPECUARIO 2/</b>	<b>18 124</b>	<b>15 709</b>	<b>14 637</b>	<b>16 907</b>	<b>186 830</b>	<b>21 565</b>	<b>18 291</b>	<b>14 807</b>	<b>13 319</b>	<b>13 229</b>	<b>14 778</b>	<b>16 810</b>	<b>18 783</b>	<b>20 521</b>	<b>13,2</b>	<b>9,0</b>
<b>A. AGRÍCOLA 2/</b>	<b>15 648</b>	<b>13 353</b>	<b>12 275</b>	<b>13 790</b>	<b>156 402</b>	<b>19 080</b>	<b>15 642</b>	<b>12 293</b>	<b>10 672</b>	<b>10 675</b>	<b>11 611</b>	<b>14 186</b>	<b>16 127</b>	<b>17 759</b>	<b>13,5</b>	<b>9,5</b>
Arroz Cáscara	4 213	771	309	892	20 653	4 091	2 966	1 656	293	263	133	567	1 003	3 518	-16,5	-22,4
Frijol G.S.	696	198	19	0	1 618	0	2	0	0	0	0	80	350	898	29,1	-5,1
Frijol Chiclayo	1 053	187	42	0	2 733	0	0	0	0	0	0	397	1 109	759	-28,0	-9,6
Plátano	18 194	18 012	19 431	19 455	210 163	21 533	17 486	18 238	19 011	17 109	18 691	16 746	18 835	18 806	3,4	8,6
Yuca	7 457	7 818	3 263	8 226	75 827	10 893	11 459	5 388	4 766	6 540	7 049	6 627	6 940	7 298	-2,1	18,5
Limón	533	379	321	427	6 171	802	579	726	688	570	433	516	509	479	-10,2	5,1
Naranja	553	567	632	432	8 043	633	794	620	582	791	737	614	615	584	5,6	-6,9
Papaya	773	786	785	743	9 079	1 076	1 024	990	861	802	595	783	779	766	-1,0	13,5
Mandarina	158	27	37	14	2 587	115	240	356	385	478	344	335	256	173	9,5	6,9
Piña	951	973	1 914	1 777	6 924	647	61	40	25	42	113	162	280	988	4,0	4,3
Mango	0	574	1 356	1 185	3 621	346	0	0	0	0	0	0	0	0	-	-31,5
Tomate	45	93	27	14	378	13	0	0	0	0	20	53	109	137	202,6	36,5
Sandía	300	329	37	0	1 293	0	0	0	0	0	64	285	649	356	18,5	45,8
Cocotero	326	329	349	293	3 559	496	344	346	313	290	275	353	345	372	14,0	21,0
Maní	209	70	88	37	747	73	113	8	0	0	0	6	203	245	17,5	17,5
Caña Azúcar	2 442	1 479	1 660	1 609	30 263	2 691	2 365	2 661	3 117	3 026	2 729	2 314	2 738	2 510	2,8	-5,3
Maíz Amarillo Duro	1 507	901	701	2 369	21 669	5 628	3 561	1 424	30	0	0	212	585	2 261	50,0	-22,6
Palma Aceitera	1 725	1 731	1 740	1 777	21 670	1 871	1 790	2 085	2 848	2 864	2 907	3 007	2 975	2 835	64,3	41,2
Cacao	23	20	29	14	364	28	35	30	48	46	70	86	119	50	123,6	69,7
Café	62	59	23	7	862	8	0	0	35	184	181	282	119	70	14,3	13,8
Aguaje	692	979	624	522	9 441	1 762	920	968	822	795	635	743	712	662	-4,3	9,6
Camu Camu	0	7	3	2	146	24	6	11	30	13	10	13	13	5	-	-7,4
Pijuayo Fruto	40	48	108	204	4 208	1 385	1 169	827	470	219	106	113	72	66	64,2	15,0
Pijuayo Palmito	15	58	70	31	436	76	0	32	68	57	45	64	58	68	353,3	68,8
OTROS CULTIVOS	2 682	2 683	2 052	1 708	28 635	3 563	2 501	2 504	2 172	1 845	1 732	3 392	3 790	3 685	37,4	13,5
<b>B. PECUARIO 2/</b>	<b>2 476</b>	<b>2 356</b>	<b>2 362</b>	<b>3 117</b>	<b>30 428</b>	<b>2 486</b>	<b>2 649</b>	<b>2 514</b>	<b>2 646</b>	<b>2 554</b>	<b>3 167</b>	<b>2 624</b>	<b>2 656</b>	<b>2 762</b>	<b>11,6</b>	<b>6,5</b>
<b>B.1. CARNE (t.m.)</b>	<b>546</b>	<b>509</b>	<b>511</b>	<b>744</b>	<b>6 661</b>	<b>550</b>	<b>601</b>	<b>554</b>	<b>595</b>	<b>561</b>	<b>762</b>	<b>591</b>	<b>600</b>	<b>627</b>	<b>14,9</b>	<b>11,1</b>
Aves	333	326	332	496	4 577	380	405	355	408	372	603	441	447	445	33,6	12,6
Porcino	47	49	46	76	609	60	60	54	51	47	51	39	39	49	3,5	2,8
Vacuno	160	129	127	163	1 407	105	130	140	131	137	105	107	111	130	-19,0	11,1
Ovinos	5	6	6	9	68	5	5	5	5	4	3	3	4	4	-29,8	-18,6
<b>B.2. LECHE (t.m.)</b>	<b>209</b>	<b>218</b>	<b>212</b>	<b>219</b>	<b>1 974</b>	<b>222</b>	<b>206</b>	<b>222</b>	<b>198</b>	<b>208</b>	<b>205</b>	<b>211</b>	<b>212</b>	<b>210</b>	<b>0,6</b>	<b>42,9</b>
<b>B.3. HUEVOS (t.m.)</b>	<b>278</b>	<b>279</b>	<b>282</b>	<b>282</b>	<b>3 740</b>	<b>283</b>	<b>284</b>	<b>284</b>	<b>294</b>	<b>298</b>	<b>298</b>	<b>294</b>	<b>293</b>	<b>299</b>	<b>7,7</b>	<b>-9,4</b>

Fuente: Oficina de Información Agraria - Pucallpa

1/ PRELIMINAR

2/ Valor Bruto de Producción a Precios 1994 (Miles de nuevos soles)

## Cuadro N° 04

## UCAYALI: PRODUCCIÓN DE OTROS PRODUCTOS AGRÍCOLAS 2003 - 2004 1/

(VBP y toneladas métricas)

	2003				TOTAL 2003	2004										Var.% 2004/2003	
	Set.	Oct.	Nov.	Dic.		ENE.	Feb	Mar	Abr	May	Jun	Jul	Ago.	Set.	Set.	Enc. - Set.	
<b>OTROS CULTIVOS 2/</b>	<b>2 013</b>	<b>2 020</b>	<b>2 001</b>	<b>1 253</b>	<b>18 066</b>	<b>1 488</b>	<b>1 145</b>	<b>1 206</b>	<b>693</b>	<b>386</b>	<b>1 007</b>	<b>3 279</b>	<b>3 883</b>	<b>3 365</b>	<b>67,2</b>	<b>28,6</b>	
Achiote	0	2	0	0	152	0	0	0	0	0	0	0	2	0	-	-99,0	
Ají	46	34	25	43	509	37	20	19	33	29	15	21	22	13	-71,5	-48,8	
Ajonjolí	0	0	0	42	42	0	0	0	0	0	0	0	0	0	-	-	
Algodón	415	488	480	180	2 747	0	0	0	0	0	26	998	1215	0	-100,0	40,0	
Anona	54	31	59	36	539	37	43	43	52	24	43	27	56	0	-100,0	-21,4	
Barbasco	0	0	0	0	6	0	0	0	0	0	0	0	0	1	-	-82,6	
Caimito	52	26	0	0	621	123	59	113	47	35	104	71	55	0	-100,0	1,7	
Camote	127	113	39	69	784	92	62	114	29	25	16	103	60	15	-88,2	-8,4	
Castaña	0	0	0	0	2	0	0	0	0	0	0	0	0	0	-	-100,0	
Cocona	204	230	239	145	2 347	352	231	153	154	154	185	198	260	0	-100,0	-2,7	
Col	53	21	10	0	116	0	0	0	0	0	0	14	27	4	-92,4	-48,2	
Copoazú	1	3	12	32	114	6	8	11	11	3	4	3	0	0	-100,0	-34,1	
Culantro	43	39	14	16	238	32	20	15	12	14	24	39	32	11	-74,3	16,4	
Frijol de Palo	0	0	0	0	34	0	3	11	2	0	0	0	6	5	-	-18,5	
Granadilla	2	4	7	8	215	31	35	35	23	27	25	24	5	0	-100,0	3,6	
Guanábana	64	43	40	36	471	74	20	42	41	35	45	36	26	0	-100,0	-10,1	
Guayaba	68	29	57	39	730	175	86	26	15	44	45	99	41	0	-100,0	-12,3	
Hierba Luisa	13	13	4	15	64	10	0	0	10	10	0	0	0	2	-84,0	-1,0	
Kion	0	0	0	0	58	0	0	0	0	0	0	0	0	0	-	-100,0	
Lechuga	55	4	0	0	61	0	0	0	0	0	0	2	9	4	-92,7	-73,6	
Maíz Choclo	58	18	0	4	120	11	0	0	0	0	0	43	0	26	-55,4	-19,1	
Maracuya	0	0	0	3	46	8	14	9	2	9	0	7	7	0	-	21,8	
Marañón	111	102	81	82	755	104	31	0	5	47	75	59	37	0	-100,0	-27,2	
Melón	214	288	47	0	969	0	0	0	0	0	0	182	677	15	-93,0	37,8	
Pacae	221	330	217	208	3 448	277	134	149	454	485	352	431	236	0	-100,0	-6,5	
Palillo	35	30	21	31	270	75	23	38	15	15	72	16	23	3	-91,5	48,5	
Palta	5	15	36	25	396	81	65	35	48	26	35	25	20	0	-100,0	4,1	
Pan del Arbol	120	134	169	127	2 126	326	209	196	136	222	159	274	83	0	-100,0	-5,5	
Pepino	126	66	56	75	786	51	41	49	25	17	42	132	145	15	-88,1	-12,3	
Pimienta	59	18	18	7	276	0	0	0	0	0	39	60	137	0	-100,0	1,1	
Pituca	47	75	99	128	1 206	83	105	85	133	123	57	80	79	8	-83,1	-16,8	
Sachapapa	52	72	91	68	748	89	73	80	31	6	45	91	52	5	-90,4	-9,1	
Soya	26	17	7	11	70	0	0	0	0	0	0	0	12	5	-81,1	-50,6	
Tangelo	37	11	16	0	213	0	0	6	14	11	32	43	72	0	-100,0	-4,8	
Taperibá	97	97	81	83	2 130	236	373	341	367	364	94	116	0	0	-100,0	1,1	
Té	0	28	30	32	312	32	35	32	0	0	40	36	38	0	-	-4,1	
Ungurahui	190	167	100	165	2 222	396	235	313	167	125	161	164	261	0	-100,0	1,7	
Zapallo	87	138	0	0	395	0	0	0	0	0	0	0	99	11	-87,4	-57,3	
Zapote	0	0	0	0	2 294	828	580	591	348	0	0	0	0	0	-	2,3	

Fuente: Oficina de Información Agraria - Pucallpa

1/ PRELIMINAR

2/ Valor Bruto de Producción a Precios 1994 (Miles de nuevos soles)



**Cuadro N° 05**

**UCAYALI: SIEMBRA POR CAMPAÑA DE LOS PRINCIPALES PRODUCTOS AGRÍCOLAS 1/**

**(Hectáreas)**

	2003-2004												CAMPAÑA	2004-2005		Var. %	
	Ago.	Set.	Oct.	Nov.	Dic.	Ene.	Feb.	Mar.	Abr.	May.	Jun.	Jul.	2003-2004	Ago.	Set.	Set.	Ago.-Set.
<b>1. TOTAL AGRÍCOLA</b>	<b>2 335</b>	<b>3 457</b>	<b>7 928</b>	<b>4 084</b>	<b>2 926</b>	<b>1 180</b>	<b>592</b>	<b>712</b>	<b>1 907</b>	<b>5 362</b>	<b>3 101</b>	<b>1 322</b>	<b>34 904</b>	<b>3 313</b>	<b>3 868</b>	<b>11,9</b>	<b>24,0</b>
Arroz Cáscara	425	505	2572	1189	481	91	15	41	372	1690	778	207	8366	336	1234	144,4	68,8
Frijol G.S.	0	0	0	0	0	0	0	0	137	717	238	22	1114	10	0	-	-
Frijol Chiclayo	0	0	0	0	0	0	0	0	128	819	451	63	1461	0	0	-	-
Plátano	146	83	139	82	100	111	96	103	107	244	190	136	1537	129	54	-34,9	-20,1
Yuca	492	628	804	406	435	297	276	330	380	879	547	420	5894	824	721	14,8	37,9
Limón	3	15	9	5	9	11	12	19	17	14	15	9	136	1	10	-31,0	-35,3
Naranja	4	7	11	7	5	7	10	17	22	17	5	5	117	4	4	-42,9	-28,6
Papaya	36	43	24	14	25	55	19	28	53	38	37	32	403	41	38	-11,6	0,0
Mandarina	0	3	4	5	6	6	4	7	13	15	6	3	72	0	3	0,0	0,0
Piña	12	15	97	25	38	11	11	21	21	13	22	27	313	14	14	-6,7	3,7
Mango	0	0	0	1	0	3	2	1	2	2	1	2	14	0	0	-	-
Tomate	0	3	3	0	0	0	0		8	24	15	2	55	2	2	-33,3	33,3
Sandía	0	0	0	0	0	0	0		27	32	18	4	81	0	0	-	-
Cocotero	3	3	4	4	2	2	4	4	10	10	7	6	59	2	2	-50,0	-41,7
Maní	28	44	77	0	0	0	0		42	266	140	14	611	34	47	6,8	12,5
Caña Azúcar	23	36	20	17	13	49	14	12	26	36	32	22	300	23	19	-47,2	-28,8
Maíz Amarillo Duro	1037	1046	2995	835	230	0	0	0	245	100	100	100	6688	1530	1528	46,1	46,8
Palma Aceitera	25	100	27	15	20	0	0	8	0	0	0	0	195	0	0	-100,0	-100,0
Cacao	1	0	4	2	11	18	6	12	9	10	4	1	77	2	2	-	300,0
Café	0	0	12	2	0	5	3	6	3	32	131	22	216	0	2	-	-
Aguaje	0	6	8	9	15	12	6	5	10	22	13	9	115	5	9	50,0	133,3
Camu Camu	0	0	0	0	0	1	0		0	0	0	0	1	0	0	-	-
Pijuayo Fruto	0	3	6	2	4	8	0	2	8	8	1	5	47	2	4	33,3	100,0
Pijuayo Palmito	0	10	0	0	0	3	0	5	0	0	0	0	18	0	0	-100,0	-100,0
OTROS	101	907	1112	1464	1532	491	115	92	267	374	351	211	7017	355	175	-80,7	-47,5

Fuente: Oficina de Información Agraria - Pucallpa

1/ PRELIMINAR

**Cuadra N° 06**

**UCAYALI: SIEMBRA POR CAMPAÑA DE OTROS PRODUCTOS AGRÍCOLAS 1/**

**(Hectáreas)**

	2003-2004												CAMPAÑA 2003-2004	2004-2005		Var. %	
	Ago.	Set.	Oct.	Nov.	Dic.	Ene.	Feb	Mar	Abr	May	Jun	Jul		Ago.	Set.	Set.	Ago.-Set.
<b><u>OTROS CULTIVOS</u></b>	<b><u>101</u></b>	<b><u>907</u></b>	<b><u>1 112</u></b>	<b><u>1 464</u></b>	<b><u>1 532</u></b>	<b><u>491</u></b>	<b><u>115</u></b>	<b><u>92</u></b>	<b><u>267</u></b>	<b><u>374</u></b>	<b><u>351</u></b>	<b><u>211</u></b>	<b><u>7 017</u></b>	<b><u>355</u></b>	<b><u>175</u></b>	<b><u>-80,7</u></b>	<b><u>-47,5</u></b>
Achiote	0	0	2	2	3	0	1		1	5	2	2	18	1	1	-	-
Ají	7	5	7	4	5	4	4	5	9	12	17	7	85	9	8	60,0	41,7
Ajonjolí	20	0	0	0	0	0	0		0	0	0	0	20	0	0	-	-100,0
Algodón	0	800	972	1330	1376	380	0		0	0	5	1	4864	1	15	-98,1	-98,0
Anona	0	0	0	1	2	6	2	3	3	2	1	2	22	0	2	-	-
Barbasco	0	0	0	0	0	0	0		0	0	0	0	0	0	0	-	-
Caimito	0	2	2	3	2	1	3	3	0	4	5	4	29	0	4	100,0	100,0
Camote	6	8	11	7	10	4	5	2	4	7	13	16	93	10	6	-25,0	14,3
Castaña	0	0	0	0	0	0	0		0	0	0	0	0	0	0	-	-
Cocona	36	31	13	21	19	22	14	16	31	53	32	26	312	37	30	-1,6	0,8
Col	0	0	0	0	0	0	0		0	3	7	2	12	0	0	-	-
Copoazú	0	0	0	1	2	0	0		0	4	0	3	10	1	0	-	-
Culantro	2	8	8	4	4	3	1	1	13	13	11	5	72	8	9	12,5	70,0
Frijol de Palo	0	0	0	3	0	0	0		2	3	5	0	13	3	2	-	-
Granadilla	1	2	3	6	0	0	3		5	8	10	4	42	3	4	100,0	133,3
Guanabana	0	0	0	1	7	2	1	1	5	3	11	4	35	0	0	-	-
Guayaba	3	6	4	7	2	4	0		8	9	9	9	61	4	9	50,0	44,4
Hierba Luisa	0	0	0	3	4	0	2		1	0	3	0	13	1	0	-	-
Kion	1	0	0	0	1	0	0		0	0	0	0	2	0	0	-	-100,0
Lechuga	0	0	0	0	0	0	0		0	2	5	0	7	0	0	-	-
Maíz Choclo	0	4	4	0	0	0	0		22	26	22	11	89	11	18	350,0	625,0
Maracuya	0	3	6	1	0	0	2	2	4	7	8	2	35	1	4	33,3	66,7
Marañón	0	2	0	3	1	3	0		4	12	3	3	31	0	3	50,0	50,0
Melón	0	0	0	0	5	0	0		16	31	18	5	75	0	0	-	-
Otros Pastos	4	4	55	20	0	43	49	35	58	45	32	30	375	3	9	125,0	50,0
Guaba	10	3	2	9	43	11	9	11	13	8	16	11	146	9	10	233,3	46,2
Palillo	1	2	0	2	1	0	0		4	8	12	5	34	2	5	233,3	250,0
Palta	0	0	0	0	5	0	1	2	4	4	2	2	20	1	0	-	-
Pan del Arbol	0	3	0	2	3	4	2	2	1	7	6	4	34	2	4	33,3	100,0
Pastos Naturales	0	2	0	14	10	4	6	2	8	13	16	6	81	2	4	100,0	200,0
Pepino	3	9	4	6	3	0	2		14	21	23	14	99	6	12	33,3	50,0
Pimienta	0	0	0	0	0	0	0		0	0	0	0	0	0	0	-	-
Pituca	4	1	4	1	9	0	6		3	9	13	6	56	6	4	300,0	122,2
Sachapapa	0	7	6	2	2	0	0	2	7	9	8	6	49	4	4	-42,9	14,3
Soya	0	0	0	0	0	0	0		4	10	13	0	27	217	0	-	-
Tangelo	0	0	3	0	0	0	0		0	2	0	2	7	1	0	-	-
Taperiba	0	3	1	5	0	0	2	2	7	6	4	5	35	0	4	33,3	33,3
Té	0	0	0	0	0	0	0		0	0	0	0	0	0	0	-	-
Ungurahui	3	2	4	6	10	0	0	2	7	12	7	6	59	6	3	50,0	80,0
Zapallo	0	0	0	0	0	0	0		4	11	9	2	26	0	0	-	-
Zapote	2	1	2	1	4	0	0	1	6	6	4	6	33	6	1	0,0	133,3

Fuente: Oficina de Información Agraria - Pucallpa

1/ PRELIMINAR

## Cuadro N° 07

## UCAYALI: DESEMBARQUE TOTAL DE PESCADO 1/

(Toneladas métricas)

	2003				TOTAL 2003	2004								Var.% 2004/2003		
	Set.	Oct.	Nov.	Dic.		Ene.	Feb	Mar	Abr	May	Jun	Jul	Ago	Set.	Set.	Ene. - Set.
<b>TOTAL</b>	<b>971</b>	<b>886</b>	<b>964</b>	<b>982</b>	<b>9 221</b>	<b>857</b>	<b>812</b>	<b>1 132</b>	<b>963</b>	<b>827</b>	<b>954</b>	<b>898</b>	<b>848</b>	<b>905</b>	<b>-6,8</b>	<b>28,3</b>
Fresco	295	359	323	319	2 965	262	238	278	274	285	369	334	299	270	-8,4	32,9
Seco-Salado	676	527	641	663	6 256	595	574	854	689	542	585	563	549	635	-6,1	26,2
<b>TOTAL 1/</b>	<b>971</b>	<b>886</b>	<b>964</b>	<b>982</b>	<b>9 221</b>	<b>857</b>	<b>812</b>	<b>1 132</b>	<b>963</b>	<b>827</b>	<b>954</b>	<b>898</b>	<b>848</b>	<b>905</b>	<b>-6,8</b>	<b>28,3</b>
Acarahuazú	0	1	5	1	13	4	0	0	3	3	0	4	1	3	-	200,0
Achacubo	0	0	17	10	78	18	0	1	10	0	16	8	1	0	-	5,9
Achune	6	2	2	4	29	1	0	0	0	1	1	0	0	1	-83,3	-81,0
Arahwana	32	20	17	42	229	33	24	47	13	10	37	8	26	35	9,4	55,3
Ashara	0	0	0	0	1	0	0	0	0	0	0	0	0	0	-	-100,0
Bagre	63	169	68	13	568	0	1	3	6	7	7	2	3	7	-88,9	-88,7
Bocón	0	0	0	0	0	0	0	0	0	0	1	0	1	0	-	-
Boquichico	208	138	130	142	1 745	137	152	178	144	180	232	260	212	153	-26,4	23,5
Carachama	2	12	11	5	42	2	1	2	1	1	4	4	2	4	100,0	50,0
Chambira	1	0	1	0	13	0	1	1	1	2	2	1	0	1	0,0	-25,0
Chiu Chiu	1	27	74	96	436	67	51	64	71	40	30	29	36	58	5 700,0	86,6
Corvina	3	31	7	1	73	1	3	1	3	5	4	3	2	4	33,3	-23,5
Doncella	142	86	133	87	1 236	84	78	168	106	112	94	129	115	124	-12,7	8,6
Dorado	112	87	114	106	1 159	102	93	160	117	96	100	121	97	103	-8,0	16,1
Fasaco	2	7	5	3	58	3	13	9	7	2	8	5	3	5	150,0	27,9
Gamitana	52	46	33	41	460	74	49	92	58	46	54	31	15	69	32,7	43,5
Huapeta	0	0	0	0	0	0	0	0	0	0	0	0	0	0	-	-
Leguía	0	1	1	0	16	8	4	13	7	2	1	1	0	5	-	192,9
Lisa	19	30	17	20	110	10	10	15	16	5	3	10	18	15	-21,1	137,2
LLambina	1	30	56	100	489	100	70	71	116	69	57	67	64	107	10 600,0	138,0
Llausa	21	7	3	5	84	5	16	1	1	1	44	8	14	0	-100,0	30,4
Manitoa	0	0	52	24	76	11	0	0	0	0	0	0	0	0	-	-
Maparate	79	47	13	83	435	45	45	65	70	28	48	57	58	48	-39,2	58,9
Mota	32	19	28	34	311	61	49	28	25	29	34	23	32	34	6,3	37,0
Novia	0	0	0	0	0	2	0	0	0	0	0	0	0	0	-	-
Paco	24	12	27	30	234	0	26	55	47	29	22	8	18	14	-41,7	32,7
Paiche	2	0	0	0	50	0	0	9	5	3	4	5	4	1	-50,0	-37,9
Palometa	71	52	31	32	387	14	16	29	22	25	21	17	10	16	-77,5	-37,5
Paña	0	0	4	4	22	3	3	5	3	3	6	2	6	4	-	146,6
Panshin	0	2	0	0	2	0	0	0	0	0	0	0	0	0	-	-100,0
Piro	3	2	2	4	20	0	1	19	3	2	27	1	2	2	-33,3	370,9
Ractacara	0	3	3	2	23	0	7	5	4	2	1	4	5	5	-	121,2
Sábalo	0	0	0	0	0	0	0	0	0	0	2	0	1	0	-	-
Saltón	34	7	17	3	125	20	15	20	12	28	6	14	24	17	-50,0	58,9
Sardina	15	21	7	6	131	1	1	3	4	43	33	18	16	20	33,3	43,5
Shiripira	0	0	0	0	3	0	0	0	1	1	1	0	1	0	-	54,7
Torre	14	9	26	47	238	6	33	3	28	24	29	37	35	15	7,1	35,0
Tucunaré	2	3	5	2	29	10	1	3	3	0	0	1	0	4	100,0	14,7
Turushuqui	4	7	20	9	101	10	19	39	21	11	14	8	10	10	150,0	118,1
Vaselina	4	3	5	5	25	2	0	0	0	1	3	1	0	1	-75,0	-34,4
Yulilla	1	2	27	20	112	14	25	19	33	15	7	10	14	12	1 100,0	137,7
Otros	21	3	3	1	58	9	5	4	2	1	1	1	2	8	-61,9	-35,7

Fuente: Dirección Regional de Pesquería. Ucayali.

1/ Incluye pescado fresco y seco-salado

**Cuadro N° 08**

**UCAYALI: PRODUCCIÓN DE MADERA ROLLIZA SEGÚN ESPECIES 1/**

**(Métros cúbicos)**

	2003				TOTAL 2003	2004								Var.% 2004/2003		
	Set.	Oct.	Nov.	Dic.		Ene.	Feb	Mar	Abr	May	Jun	Jul	Ago	Set.	Set.	Ene. - Set.
<b>Total</b>	<b>23 301</b>	<b>20 953</b>	<b>29 523</b>	<b>36 461</b>	<b>298 433</b>	<b>43 889</b>	<b>25 368</b>	<b>30 240</b>	<b>34 854</b>	<b>26 809</b>	<b>30 570</b>	<b>18 660</b>	<b>29 479</b>	<b>n.d.</b>	<b>n.d.</b>	<b>27,5</b>
Aguano Masha	851	1 080	848	308	7 349	384	173	133	397	225	504	103	422	n.d.	n.d.	-45,0
Bolaina blanca	2 268	1 656	2 555	3 914	28 419	1 133	969	1 210	1 802	1 815	3 221	1 902	1 986	n.d.	n.d.	-22,1
Caoba	298	402	586	1 903	9 450	1 364	1 346	2 402	768	921	1 081	1 484	494	n.d.	n.d.	57,5
Capirona	2 708	2 906	3 733	3 467	20 813	3 009	1 231	1 202	1 697	1 469	2 462	1 801	6 413	n.d.	n.d.	141,1
Cashimbo	761	668	1 242	706	11 352	1 026	682	1 068	1 045	952	1 118	558	825	n.d.	n.d.	-8,8
Catahua	1 671	1 649	3 373	2 136	26 046	3 167	1 440	3 542	3 055	2 014	1 744	1 519	2 090	n.d.	n.d.	7,9
Cedro	1 173	310	511	1 664	10 715	2 864	1 803	2 140	2 379	1 494	1 279	629	604	n.d.	n.d.	86,9
Copaiba	1 523	1 389	2 139	1 474	21 859	2 726	1 268	1 539	2 480	1 759	2 096	1 102	1 967	n.d.	n.d.	-2,6
Cumala	909	1 023	1 076	1 460	22 001	3 496	2 072	2 360	3 332	1 754	2 532	991	1 323	n.d.	n.d.	1,9
Estoraque	417	433	357	181	2 827	138	199	342	179	186	89	202	298	n.d.	n.d.	13,5
Huayruro	310	111	682	189	3 564	170	597	164	451	328	138	120	330	n.d.	n.d.	1,1
Huimba negra	312	0	317	0	2 161	88	222	113	282	169	190	200	409	n.d.	n.d.	9,3
Ishpingo	111	157	319	33	3 650	642	343	91	477	399	259	67	81	n.d.	n.d.	-22,2
Lagarto caspi	47	37	214	286	1 643	332	145	25	113	63	107	13	41	n.d.	n.d.	-20,7
Loro Micuna	0	45	0	0	401	0	45	0	35	74	79	110	340	n.d.	n.d.	91,9
Lupuna blanca	2 320	2 039	2 232	5 553	36 626	8 513	4 424	6 090	6 475	5 309	5 200	1 803	2 622	n.d.	n.d.	65,2
Manchinga	0	104	95	119	1 132	61	30	70	50	0	10	0	40	n.d.	n.d.	-68,0
Marupa	0	118	106	14	278	5	190	0	48	0	243	44	13	n.d.	n.d.	1 259,4
Moena	486	180	143	418	8 852	1 468	885	1 038	668	770	785	1 169	1 161	n.d.	n.d.	4,2
Panguana	26	77	151	106	463	68	30	261	27	15	3	136	68	n.d.	n.d.	485,3
Pashaco	134	347	323	632	5 591	503	306	291	841	268	779	350	609	n.d.	n.d.	-5,0
Pumaquiro	166	139	170	144	2 148	393	177	331	339	455	313	64	132	n.d.	n.d.	44,2
Quinilla	1 608	1 564	1 767	3 812	15 140	4 302	2 876	592	424	404	921	729	2 442	n.d.	n.d.	98,6
Requia	185	412	440	270	3 200	238	436	403	249	381	110	302	85	n.d.	n.d.	16,5
Shihuahuaco	2 621	2 446	2 686	1 905	19 005	2 344	1 298	955	1 174	1 239	1 814	1 440	2 299	n.d.	n.d.	34,4
Tahuari	88	1	72	30	520	15	46	13	9	30	29	24	5	n.d.	n.d.	-47,9
Tornillo	1 193	541	1 433	3 167	21 148	3 834	1 241	2 465	3 410	3 125	2 301	1 006	1 195	n.d.	n.d.	25,4
Utucuro	499	215	911	1 399	5 150	581	99	445	555	337	164	270	718	n.d.	n.d.	49,0
Yacushapana	120	330	334	151	1 619	179	55	187	311	50	206	115	117	n.d.	n.d.	78,4
Otros	495	571	708	1 019	5 312	846	739	770	1 781	803	793	406	350	n.d.	n.d.	157,7

Fuente: Instituto Nacional de Recursos Naturales INRENA-Ucayali

1/ PRELIMINAR

**Cuadro N° 09**

**UCAYALI: PRODUCCIÓN DE MADERA ASERRADA SEGUN ESPECIES 1/**

**(Métros cúbicos)**

	2003				TOTAL 2003	2004									Var.% 2004/2003	
	Set.	Oct.	Nov.	Dic.		Ene.	Feb	Mar	Abr	May	Jun	Jul	Ago	Set.	Set.	Ene. - Set.
<b>TOTAL</b>	<b><u>9 991</u></b>	<b><u>8 976</u></b>	<b><u>9 656</u></b>	<b><u>9 978</u></b>	<b><u>134 763</u></b>	<b><u>12 362</u></b>	<b><u>14 017</u></b>	<b><u>13 034</u></b>	<b><u>13 741</u></b>	<b><u>10 749</u></b>	<b><u>15 031</u></b>	<b><u>12 595</u></b>	<b><u>14 553</u></b>	<b><u>n.d</u></b>	<b><u>n.d</u></b>	<b><u>10,3</u></b>
Aguano Masha	10	40	64	7	283	17	60	62	88	3	0	0	49	n.d	n.d	72,6
Caoba	448	880	581	269	6 968	574	871	1 184	1 059	737	979	885	546	n.d	n.d	42,6
Capirona	1 560	1 321	1 881	1 840	12 921	1 212	1 009	904	1 292	1 035	1 540	1 470	3 734	n.d	n.d	93,0
Cashimbo	472	374	518	329	8 063	619	643	631	676	560	879	548	538	n.d	n.d	-20,0
Catahua	1 303	1 301	1 661	1 359	18 428	1 884	1 121	1 673	1 440	943	1 433	1 274	1 958	n.d	n.d	-8,4
Cedro	610	397	217	278	8 131	979	1 759	1 244	1 209	1 099	1 690	731	633	n.d	n.d	41,0
Copaiba	1 096	1 018	896	933	12 696	1 029	1 363	993	879	1 023	1 295	1 214	1 260	n.d	n.d	3,5
Cumala	344	764	351	897	16 707	1 965	1 740	1 498	2 177	1 214	1 528	1 468	1 110	n.d	n.d	-11,5
Estoraque	0	0	18	10	62	0	6	0	8	0	26	0	0	n.d	n.d	14,2
Huayruro	138	136	261	78	1 821	46	239	153	157	119	180	129	78	n.d	n.d	-8,8
Huimba	143	91	212	142	1 429	136	92	72	137	31	143	144	210	n.d	n.d	14,8
Ishpingo	211	183	76	53	2 108	231	207	124	236	174	254	98	110	n.d	n.d	-9,5
Lagarto	42	43	93	198	760	60	136	67	64	33	15	13	11	n.d	n.d	3,8
Loro Micuna	8	0	17	0	229	0	11	25	4	17	0	0	0	n.d	n.d	-71,8
Lupuna	94	0	20	8	360	0	12	0	0	4	11	114	0	n.d	n.d	-40,7
Manchinga	17	46	41	104	670	0	26	10	44	0	0	0	8	n.d	n.d	-80,8
Marupa	0	0	0	0	4	6	0	4	0	0	0	0	18	n.d	n.d	593,4
Mashonaste	0	0	0	10	41	5	0	0	8	0	0	0	8	n.d	n.d	-28,8
Moena	382	125	65	204	5 424	307	729	660	437	345	653	677	765	n.d	n.d	-1,6
Pashaco	231	204	168	251	3 438	244	249	296	207	141	366	373	271	n.d	n.d	-16,9
Pumaquiro	49	25	35	40	782	121	119	51	84	88	123	161	79	n.d	n.d	30,6
Quinilla	410	314	206	721	4 476	176	335	450	548	255	188	513	322	n.d	n.d	-1,4
Requia	187	112	275	94	1 829	102	220	318	62	75	286	83	154	n.d	n.d	12,1
Shihuahuaco	611	602	505	290	4 849	154	431	409	427	265	430	759	674	n.d	n.d	24,9
Tornillo	1 111	464	772	986	15 634	1 764	1 860	1 282	1 554	1 793	2 368	1 275	1 317	n.d	n.d	7,4
Utucuro	266	187	323	442	2 660	450	318	367	237	178	195	186	457	n.d	n.d	65,7
Yacushapana	81	83	103	156	878	40	60	81	56	34	27	82	96	n.d	n.d	4,3
Otros	166	265	297	276	3 113	242	400	476	650	583	421	397	150	n.d	n.d	57,3

Fuente: Instituto Nacional de Recursos Naturales INRENA-Ucayali

1/ PRELIMINAR

**Cuadro N° 10**

**UCAYALI: PRODUCCIÓN DE HIDROCARBUROS LÍQUIDOS 2003 - 2004**

	2003				TOTAL 2003	2004									Var.% 2004/2003	
	Set.	Oct.	Nov.	Dic.		Ene	Feb	Mar	Abr	May	Jun	Jul	Ago	Set.	Set.	Ene. - Set.
<b><u>PETRÓLEO CRUDO 1/</u></b>	<b><u>132 576</u></b>	<b><u>141 018</u></b>	<b><u>134 999</u></b>	<b><u>136 894</u></b>	<b><u>1 605 723</u></b>	<b><u>132 314</u></b>	<b><u>122 334</u></b>	<b><u>133 402</u></b>	<b><u>131 230</u></b>	<b><u>110 504</u></b>	<b><u>131 172</u></b>	<b><u>137 151</u></b>	<b><u>132 975</u></b>	<b><u>129 246</u></b>	<b><u>-2,5</u></b>	<b><u>-2,7</u></b>
Lote 31-B Y 31-D	9 898	12 612	10 952	13 372	135 742	8 845	10 305	10 464	8 870	10 424	9 140	12 138	9 423	10 920	10,3	-8,4
Lote 31-C	122 678	128 406	124 047	123 522	1 469 981	123 469	112 029	122 938	122 360	100 080	122 032	125 013	123 552	118 326	-3,5	-2,2
<b><u>GAS NATURAL 2/</u></b>	<b><u>739 141</u></b>	<b><u>1 277 492</u></b>	<b><u>1 237 609</u></b>	<b><u>921 026</u></b>	<b><u>9 925 792</u></b>	<b><u>599 199</u></b>	<b><u>433 936</u></b>	<b><u>873 402</u></b>	<b><u>1 135 861</u></b>	<b><u>1 427 120</u></b>	<b><u>1 244 974</u></b>	<b><u>1 388 108</u></b>	<b><u>1 418 772</u></b>	<b><u>1 355 952</u></b>	<b><u>83,4</u></b>	<b><u>52,2</u></b>
Lote 31-C	739 141	1 277 492	1 237 609	921 026	9 925 792	599 199	433 936	873 402	1 135 861	1 427 120	1 244 974	1 388 108	1 418 772	1 355 952	83,4	52,2

1/ barriles

2/ miles de pies cúbicos

Fuente: Perupetro S.A.

## Cuadro N° 11

### UCAYALI: INDICADORES DE LA PRODUCCIÓN INDUSTRIAL DE PUCALLPA

Líneas Industriales	Unidad Medida	2003				Total 2003	2004									Var.% 2004/2003	
		Set.	Oct.	Nov.	Dic.		Ene.	Feb.	Mar.	Abr.	May.	Jun.	Jul.	Ago.	Set.	Set.	Ene. - Set.
Cerveza	Miles de litros	3 484	4 343	3 735	4 300	40 804	3 956	3 132	4 055	4 042	4 366	3 929	3 919	4 101	4 294	23,2	25,9
Bebidas gaseosas	Miles de litros	1 268	1 540	1 011	1 321	16 304	1 181	1 370	1 156	1 408	1 296	1 347	1 479	1 438	1 352	6,6	-3,3
Aserrado de madera	m <sup>3</sup>	9 991	8 976	9 656	9 977	134 740	12 362	14 017	13 034	13 741	10 749	15 031	12 595	14 553	13 574	35,9	12,7
Triplay	m <sup>3</sup>	2 515	1 758	825	3 185	25 901	3 127	3 769	4 100	4 748	3 378	4 185	2 947	2 956	2 952	17,4	59,7
Parquet	m <sup>3</sup>	616	562	505	462	5 029	366	404	404	257	333	470	483	532	620	0,6	10,5
Láminas galvanizadas	Unidades	138 629	0	0	4 050	689 221	134 980	220 861	60 866	0	0	0	142 898	205 823	0	-100,0	11,7
Refinación de petróleo	Barriles	92 307	97 901	91 421	91 944	1 113 625	91 150	85 490	95 044	96 730	70 429	87 012	94 364	91 864	87 626	-5,1	-3,9

Fuente: Dirección Regional de la Producción - Ucayali, Encuesta a Empresas Industriales

**Cuadro N° 12**

**UCAYALI : ARRIBOS Y PERNOCTACIONES A LOS ESTABLECIMIENTOS DE HOSPEDAJE**

**(Número)**

	2003				TOTAL 2003	2004									Var.% 2004/2003	
	Set.	Oct.	Nov.	Dic		Ene.	Feb.	Mar.	Abr.	May.	Jun.	Jul.	Ago.	Set.	Set.	Ene. - Set.
<b><u>ARRIBOS</u></b>	<b><u>4 734</u></b>	<b><u>3 997</u></b>	<b><u>4 351</u></b>	<b><u>4 672</u></b>	<b><u>49 108</u></b>	<b><u>7 241</u></b>	<b><u>6 284</u></b>	<b><u>6 567</u></b>	<b><u>5 946</u></b>	<b><u>6 873</u></b>	<b><u>7 826</u></b>	<b><u>7 651</u></b>	<b><u>7 968</u></b>	<b><u>7 801</u></b>	<b><u>64,8</u></b>	<b><u>77,8</u></b>
Nacionales	4 577	3 850	4 212	4 573	47 286	7 078	6 120	6 358	5 841	6 653	7 591	7 417	7 702	7 583	65,7	79,9
Extranjeros	157	147	139	99	1 822	163	164	209	105	220	235	234	266	218	38,9	26,2
<b><u>PERNOCTACIONES</u></b>	<b><u>9 673</u></b>	<b><u>7 303</u></b>	<b><u>9 640</u></b>	<b><u>9 198</u></b>	<b><u>100 313</u></b>	<b><u>12 298</u></b>	<b><u>11 667</u></b>	<b><u>12 957</u></b>	<b><u>11 539</u></b>	<b><u>13 063</u></b>	<b><u>15 104</u></b>	<b><u>15 387</u></b>	<b><u>16 038</u></b>	<b><u>15 241</u></b>	<b><u>57,6</u></b>	<b><u>66,2</u></b>
Nacionales	9 287	6 930	9 288	8 941	95 961	11 811	11 272	12 325	11 336	12 599	14 487	14 689	15 326	14 878	60,2	67,7
Extranjeros	386	373	352	257	4 352	487	395	632	203	464	617	698	712	363	-6,0	35,6

Fuente: Dirección Regional de Comercio Exterior y Turismo- Ucayali



**Cuadro N° 13**

**UCAYALI: RECAUDACIÓN TRIBUTARIA 2003 - 2004**

**( Miles de nuevos soles)**

	2 003				TOTAL 2 003	2 004								Var.% 2004/2003		
	Set.	Oct.	Nov.	Dic.		Ene.	Feb	Mar.	Abr.	May.	Jun.	Jul.	Ago.	Set.	Set.	Ene. - Set.
<b><u>Total Recaudación (I+II)</u></b>	<b><u>9 567</u></b>	<b><u>8 871</u></b>	<b><u>10 035</u></b>	<b><u>12 035</u></b>	<b><u>111 952</u></b>	<b><u>12 907</u></b>	<b><u>8 558</u></b>	<b><u>12 657</u></b>	<b><u>17 735</u></b>	<b><u>11 274</u></b>	<b><u>12 225</u></b>	<b><u>12 888</u></b>	<b><u>14 819</u></b>	<b><u>13 687</u></b>	<b><u>43,1</u></b>	<b><u>44,1</u></b>
<b><u>I. Ingresos tributarios</u></b>	<b><u>9 508</u></b>	<b><u>8 831</u></b>	<b><u>9 965</u></b>	<b><u>11 952</u></b>	<b><u>111 196</u></b>	<b><u>12 861</u></b>	<b><u>8 512</u></b>	<b><u>12 558</u></b>	<b><u>17 624</u></b>	<b><u>11 195</u></b>	<b><u>12 130</u></b>	<b><u>12 769</u></b>	<b><u>14 728</u></b>	<b><u>13 561</u></b>	<b><u>42,6</u></b>	<b><u>44,1</u></b>
1. Impuesto a la Renta	3 032	2 943	3 095	3 227	38 015	4 349	3 263	5 695	9 864	3 958	4 061	3 829	4 962	4 087	34,8	53,3
2. Impuesto a las importaciones	28	21	10	5	161	25	7	3	11	6	11	17	8	15	-46,4	-17,6
3. Impuesto general a las ventas	1 483	1 247	1 582	1 889	13 065	2 907	894	1 700	2 075	1 967	1 710	4 123	2 714	3 041	105,1	153,2
- interno	1 409	1 209	1 576	1 881	12 788	2 874	892	1 699	2 049	1 963	1 682	4 116	2 700	3 029	115,0	158,6
- importaciones	66	34	5	7	245	29	2	1	23	4	25	6	12	11	-83,3	-43,2
- Promoción municipal	8	4	1	1	32	4	0	0	3	0	3	1	2	1	-87,5	-46,2
4. Impuesto Selectivo al Consum	4 625	4 292	4 956	6 474	55 154	5 250	4 046	4 803	5 286	4 915	5 992	3 089	6 617	6 089	31,7	16,9
5. Otros ingresos tributarios	340	328	322	357	4 801	330	302	357	388	349	356	1 711	427	329	-3,2	19,9
<b><u>II. Ingresos no tributarios</u></b>	<b><u>59</u></b>	<b><u>40</u></b>	<b><u>70</u></b>	<b><u>83</u></b>	<b><u>756</u></b>	<b><u>46</u></b>	<b><u>46</u></b>	<b><u>99</u></b>	<b><u>111</u></b>	<b><u>79</u></b>	<b><u>95</u></b>	<b><u>119</u></b>	<b><u>91</u></b>	<b><u>126</u></b>	<b><u>113,6</u></b>	<b><u>44,2</u></b>

Fuente: SUNAT-Aduanas Oficina Zonal Pucallpa.

**Cuadro N° 14**

**UCAYALI: SALDO DE DEPÓSITOS DEL SISTEMA FINANCIERO DE PUCALLPA 2003 - 2004**

( Miles de nuevos soles)

	2003				2004									Var. %	
	Set.	Oct.	Nov.	Dic.	Ene.	Feb.	Mar.	Abr.	May.	Jun.	Jul.	Ago.	Set.	Mes	Anual
<b>TOTAL SISTEMA FINANCIERO</b>	<b><u>152 674</u></b>	<b><u>163 749</u></b>	<b><u>168 455</u></b>	<b><u>158 157</u></b>	<b><u>158 067</u></b>	<b><u>158 549</u></b>	<b><u>161 754</u></b>	<b><u>157 304</u></b>	<b><u>160 751</u></b>	<b><u>167 556</u></b>	<b><u>170 249</u></b>	<b><u>171 081</u></b>	<b><u>179 158</u></b>	<b>4,7</b>	<b>17,3</b>
<b>A. EMPRESAS BANCARIAS</b>	<b><u>148 988</u></b>	<b><u>159 655</u></b>	<b><u>164 066</u></b>	<b><u>153 815</u></b>	<b><u>153 424</u></b>	<b><u>153 709</u></b>	<b><u>156 695</u></b>	<b><u>152 262</u></b>	<b><u>155 532</u></b>	<b><u>162 271</u></b>	<b><u>164 150</u></b>	<b><u>164 572</u></b>	<b><u>172 264</u></b>	<b>4,7</b>	<b>15,6</b>
Continental	77 084	84 523	79 748	70 046	69 889	68 500	72 368	65 098	66 631	72 377	72 699	69 099	72 341	4,7	-6,2
Crédito*	57 990	61 748	70 593	68 017	68 711	69 840	67 780	69 741	71 090	70 660	70 398	75 159	73 568	-2,1	26,9
Interbank	12 116	12 256	12 553	13 957	14 085	14 591	15 818	16 604	17 145	18 575	19 255	19 529	25 623	31,2	111,5
Trabajo	722	1 106	1 158	718	684	691	730	699	618	660	761	772	732	-5,2	1,4
Nación	1 076	23	14	1 076	55	87	0	120	48	0	1 037	12	0	-100,0	-100,0
<b>B. EMPRESAS NO BANCARIAS</b>	<b><u>3 686</u></b>	<b><u>4 095</u></b>	<b><u>4 389</u></b>	<b><u>4 343</u></b>	<b><u>4 643</u></b>	<b><u>4 840</u></b>	<b><u>5 059</u></b>	<b><u>5 042</u></b>	<b><u>5 219</u></b>	<b><u>5 285</u></b>	<b><u>6 099</u></b>	<b><u>6 509</u></b>	<b><u>6 894</u></b>	<b>5,9</b>	<b>87,0</b>
C. M. Maynas	3 679	4 086	4 381	4 330	4 638	4 834	5 059	5 042	5 219	5 285	6 099	6 509	6 894	5,9	87,4
Financiera Solución	7	9	8	13	5	6	0	0	0	0	0	0	0	-	-100,0

Fuente: Empresas Financieras

\* Preliminar

**Cuadro N° 15**

**UCAYALI: SALDO DE DEPÓSITOS DEL SISTEMA FINANCIERO DE PUCALLPA, SEGÚN TIPO 2003 - 2004**

( Miles de nuevos soles)

	2003				2004									Var. %	
	Set.	Oct.	Nov.	Dic	Ene.	Feb.	Mar	Abr.	May.	Jun.	Jul.	Ago.	Set.	Mes	Anual
<b><u>TOTAL DEPÓSITOS</u></b>	<b><u>152 674</u></b>	<b><u>163 749</u></b>	<b><u>168 455</u></b>	<b><u>158 157</u></b>	<b><u>158 067</u></b>	<b><u>158 549</u></b>	<b><u>161 754</u></b>	<b><u>157 304</u></b>	<b><u>160 751</u></b>	<b><u>167 556</u></b>	<b><u>170 249</u></b>	<b><u>171 081</u></b>	<b><u>179 158</u></b>	<b><u>4,7</u></b>	<b><u>17,3</u></b>
<b><u>A. DEPÓSITOS A LA VISTA</u></b>	<b><u>71 486</u></b>	<b><u>78 058</u></b>	<b><u>84 783</u></b>	<b><u>76 445</u></b>	<b><u>76 882</u></b>	<b><u>78 873</u></b>	<b><u>82 353</u></b>	<b><u>77 117</u></b>	<b><u>80 068</u></b>	<b><u>90 899</u></b>	<b><u>94 025</u></b>	<b><u>94 598</u></b>	<b><u>99 174</u></b>	<b><u>4,8</u></b>	<b><u>38,7</u></b>
Empresas Bancarias	70 403	78 026	84 761	75 356	76 822	78 780	82 349	76 989	80 016	90 893	92 984	94 582	99 171	4,9	40,9
Empresas No Bancarias	7	9	8	13	5	6	4	9	4	6	3	4	4	0,0	-45,7
Banco de la Nación	1 076	23	14	1 076	55	87	0	120	48	0	1 037	12	0	-100,0	-100,0
<b><u>B. DEPÓSITOS DE AHORRO</u></b>	<b><u>43 430</u></b>	<b><u>45 777</u></b>	<b><u>42 317</u></b>	<b><u>40 506</u></b>	<b><u>39 611</u></b>	<b><u>40 206</u></b>	<b><u>40 329</u></b>	<b><u>40 770</u></b>	<b><u>41 618</u></b>	<b><u>37 679</u></b>	<b><u>37 846</u></b>	<b><u>38 187</u></b>	<b><u>37 895</u></b>	<b><u>-0,8</u></b>	<b><u>-12,7</u></b>
Empresas Bancarias	42 265	44 775	41 273	39 498	38 355	38 771	38 814	39 432	40 153	36 255	36 236	36 620	36 113	-1,4	-14,6
Empresas No Bancarias	1 166	1 001	1 044	1009	1257	1435	1516	1338	1464	1424	1610	1568	1782	13,7	52,9
<b><u>C. DEPÓSITOS A PLAZO</u></b>	<b><u>37 757</u></b>	<b><u>39 915</u></b>	<b><u>41 356</u></b>	<b><u>41 206</u></b>	<b><u>41 573</u></b>	<b><u>39 471</u></b>	<b><u>39 071</u></b>	<b><u>39 417</u></b>	<b><u>39 066</u></b>	<b><u>38 977</u></b>	<b><u>38 378</u></b>	<b><u>38 296</u></b>	<b><u>42 089</u></b>	<b><u>9,9</u></b>	<b><u>11,5</u></b>
Empresas Bancarias	35 244	36 831	38 018	37 885	38 192	36 071	35 532	35 722	35 315	35 123	33 893	33 358	36 980	10,9	4,9
Empresas No Bancarias	2 514	3 084	3 337	3 321	3 381	3 400	3 540	3 695	3 751	3 855	4 486	4 938	5 109	3,5	103,3

Fuente: Empresas Financieras

**Cuadro N° 16**

**UCAYALI: SALDO DE DEPÓSITOS DEL SISTEMA FINANCIERO DE PUCALLPA, SEGÚN MONEDAS 2003 - 2004**

( Miles de nuevos soles)

	2003				2004									Var. %	
	Set.	Oct.	Nov.	Dic.	Ene.	Feb.	Mar.	Abr.	May.	Jun.	Jul.	Ago.	Set.	Mes	Anual
<b><u>TOTAL DEPÓSITOS</u></b>	<b><u>152 674</u></b>	<b><u>163 749</u></b>	<b><u>168 455</u></b>	<b><u>158 157</u></b>	<b><u>158 067</u></b>	<b><u>158 549</u></b>	<b><u>161 754</u></b>	<b><u>157 304</u></b>	<b><u>160 751</u></b>	<b><u>167 556</u></b>	<b><u>170 249</u></b>	<b><u>171 081</u></b>	<b><u>179 158</u></b>	<b><u>4,7</u></b>	<b><u>17,3</u></b>
<b><u>A. MONEDA NACIONAL</u></b>	<b><u>81 990</u></b>	<b><u>81 695</u></b>	<b><u>85 375</u></b>	<b><u>88 492</u></b>	<b><u>83 772</u></b>	<b><u>87 582</u></b>	<b><u>90 414</u></b>	<b><u>86 056</u></b>	<b><u>88 696</u></b>	<b><u>93 393</u></b>	<b><u>94 729</u></b>	<b><u>95 576</u></b>	<b><u>106 252</u></b>	<b><u>11,2</u></b>	<b><u>29,6</u></b>
Depósitos Vista	58 078	55 797	58 909	62 832	59 367	64 199	64 917	61 723	64 390	69 776	70 898	70 711	76 614	8,3	31,9
Depósitos de Ahorro	18 114	18 883	17 879	17 402	16 135	17 050	18 872	17 664	17 718	16 971	17 045	17 810	18 136	1,8	0,1
Depósitos a Plazo	5 798	7 015	8 588	8 257	8 270	6 334	6 626	6 669	6 589	6 646	6 785	7 055	11 502	63,0	98,4
<b><u>B. MONEDA EXTRANJERA</u></b>	<b><u>70 684</u></b>	<b><u>82 054</u></b>	<b><u>83 080</u></b>	<b><u>69 666</u></b>	<b><u>74 295</u></b>	<b><u>70 967</u></b>	<b><u>71 339</u></b>	<b><u>71 248</u></b>	<b><u>72 055</u></b>	<b><u>74 162</u></b>	<b><u>75 520</u></b>	<b><u>75 505</u></b>	<b><u>72 906</u></b>	<b><u>-3,4</u></b>	<b><u>3,1</u></b>
Depósitos Vista	13 409	22 261	25 874	13 613	17 515	14 674	17 436	15 394	15 678	21 124	23 126	23 887	22 561	-5,6	68,3
Depósitos de Ahorro	25 316	26 893	24 438	23 104	23 476	23 156	21 458	23 106	23 900	20 708	20 801	20 377	19 759	-3,0	-21,9
Depósitos a Plazo	31 959	32 900	32 768	32 949	33 304	33 137	32 446	32 748	32 477	32 331	31 593	31 241	30 586	-2,1	-4,3

Fuente: Empresas Financieras

**Cuadro N° 17**

**UCAYALI: SALDO DE COLOCACIONES DEL SISTEMA FINANCIERO DE PUCALLPA 2003 - 2004**

**( Miles de nuevos soles)**

	2003				2004									Var. %	
	Set.	Oct.	Nov	Dic	Ene.	Feb.	Mar.	Abr.	May.	Jun.	Jul.	Ago.	Set.	Mes	Anual
<b><u>TOTAL SISTEMA FINANCIERO</u></b>	<b><u>100 876</u></b>	<b><u>103 620</u></b>	<b><u>101 399</u></b>	<b><u>99 535</u></b>	<b><u>99 498</u></b>	<b><u>101 570</u></b>	<b><u>99 606</u></b>	<b><u>101 993</u></b>	<b><u>101 630</u></b>	<b><u>99 970</u></b>	<b><u>101 965</u></b>	<b><u>103 683</u></b>	<b><u>105 004</u></b>	<b><u>1,3</u></b>	<b><u>4,1</u></b>
Moneda Nacional	65 499	65 718	66 803	66 260	65 279	66 454	65 853	66 638	66 004	66 306	66 499	67 329	67 749	0,6	3,4
Moneda Extranjera	35 377	37 902	34 596	33 275	34 219	35 116	33 753	35 356	35 626	33 664	35 466	36 354	37 255	2,5	5,3
<b><u>TOTAL SISTEMA FINANCIERO</u></b>	<b><u>100 876</u></b>	<b><u>103 620</u></b>	<b><u>101 399</u></b>	<b><u>99 535</u></b>	<b><u>99 498</u></b>	<b><u>101 570</u></b>	<b><u>99 606</u></b>	<b><u>101 993</u></b>	<b><u>101 630</u></b>	<b><u>99 970</u></b>	<b><u>101 965</u></b>	<b><u>103 683</u></b>	<b><u>105 004</u></b>	<b><u>1,3</u></b>	<b><u>4,1</u></b>
<b><u>TOTAL SISTEMA BANCARIO</u></b>	<b><u>86 537</u></b>	<b><u>88 323</u></b>	<b><u>85 276</u></b>	<b><u>83 443</u></b>	<b><u>82 855</u></b>	<b><u>84 646</u></b>	<b><u>91 563</u></b>	<b><u>93 569</u></b>	<b><u>92 695</u></b>	<b><u>90 936</u></b>	<b><u>92 361</u></b>	<b><u>93 416</u></b>	<b><u>94 000</u></b>	<b><u>0,6</u></b>	<b><u>8,6</u></b>
Continental	30 499	30 968	29 531	28 616	28 833	29 274	29 855	30 721	31 182	30 668	29 661	29 134	29 729	2,0	-2,5
Crédito*	15 530	16 596	14 177	12 555	12 722	13 591	20 834	21 222	20 392	20 085	22 112	23 979	24 493	2,1	57,7
Interbank	23 378	23 511	23 885	24 114	23 353	23 659	22 584	23 056	22 294	21 323	21 552	20 942	20 418	-2,5	-12,7
Trabajo	17 129	17 247	17 683	18 158	17 947	18 122	18 290	18 570	18 828	18 859	19 036	19 361	19 361	0,0	13,0
<b><u>TOTAL SISTEMA NO BANCARIO</u></b>	<b><u>14 339</u></b>	<b><u>15 297</u></b>	<b><u>16 123</u></b>	<b><u>16 092</u></b>	<b><u>16 643</u></b>	<b><u>16 924</u></b>	<b><u>8 043</u></b>	<b><u>8 425</u></b>	<b><u>8 935</u></b>	<b><u>9 034</u></b>	<b><u>9 604</u></b>	<b><u>10 267</u></b>	<b><u>11 004</u></b>	<b><u>7,2</u></b>	<b><u>-23,3</u></b>
C. M. Maynas	6 107	6 844	7 225	7 239	7 678	8 021	8 043	8 425	8 935	9 034	9 604	10 267	11 004	7,2	80,2
Financiera Solución	8 232	8 453	8 898	8 853	8 965	8 903	0	0	0	0	0	0	0	-	-100,0

Fuente: Empresas Financieras

\* Preliminar

## Cuadro N° 18

### UCAYALI : RATIO DE CARTERA PESADA DEL SISTEMA FINANCIERO 2003 - 2004

(En porcentaje)

	2003				2004								
	Set.	Oct.	Nov.	Dic.	Ene.	Feb.	Mar.	Abr.	May.	Jun.	Jul.	Ago.	Set.
<b><u>SISTEMA FINANCIERO</u></b>	<b><u>8,6</u></b>	<b><u>8,2</u></b>	<b><u>10,6</u></b>	<b><u>10,9</u></b>	<b><u>9,0</u></b>	<b><u>8,2</u></b>	<b><u>7,5</u></b>	<b><u>7,7</u></b>	<b><u>7,6</u></b>	<b><u>6,8</u></b>	<b><u>8,9</u></b>	<b><u>6,5</u></b>	<b><u>6,3</u></b>
<b><u>A. EMPRESAS BANCARIAS</u></b>	<b><u>9,4</u></b>	<b><u>9,0</u></b>	<b><u>11,9</u></b>	<b><u>12,2</u></b>	<b><u>10,0</u></b>	<b><u>8,8</u></b>	<b><u>7,6</u></b>	<b><u>7,8</u></b>	<b><u>7,8</u></b>	<b><u>6,8</u></b>	<b><u>9,2</u></b>	<b><u>6,5</u></b>	<b><u>6,4</u></b>
Continental	3,2	3,2	3,2	3,4	3,3	4,2	4,1	4,0	4,0	1,9	1,9	2,1	2,1
Crédito*	8,3	6,3	23,1	24,3	10,5	32,3	3,4	4,7	4,3	3,4	13,8	3,0	2,9
Interbank	23,0	23,0	22,7	22,6	23,7	23,2	20,5	20,3	20,9	21,8	21,3	21,4	21,5
Banco del Trabajo	2,9	2,7	2,6	4,1	2,4	2,4	2,2	2,1	2,1	1,6	1,5	1,4	1,4
<b><u>B. SISTEMA NO BANCARIO</u></b>	<b><u>4,1</u></b>	<b><u>4,1</u></b>	<b><u>3,8</u></b>	<b><u>4,0</u></b>	<b><u>4,3</u></b>	<b><u>4,9</u></b>	<b><u>6,0</u></b>	<b><u>6,1</u></b>	<b><u>5,7</u></b>	<b><u>6,9</u></b>	<b><u>6,4</u></b>	<b><u>5,9</u></b>	<b><u>5,3</u></b>
Caja Municipal	6,2	5,6	5,2	5,3	5,0	5,0	6,0	6,1	5,7	6,9	6,4	5,9	5,3
Financiera Solución	2,5	2,8	2,6	2,9	3,8	4,7	-	-	-	-	-	-	-

Fuente: Empresas Financieras

\* Preliminar

**CUADRO N° 19**

**UCAYALI: EJECUCIÓN DE INGRESOS DEL GOBIERNO REGIONAL 2003 - 2004 1/**

**(En nuevos soles)**

	2003				TOTAL 2003	2004								Var.% 2004/2003		
	Set.	Oct.	Nov.	Dic.		Ene.	Feb.	Mar.	Abr.	May.	Jun.	Jul.	Ago.	Set.	Set.	Ene. - Set.
<b><u>TOTAL DE INGRESOS DEL GOBIERNO REGIONAL</u></b>	<b><u>15 155</u></b>	<b><u>15 197</u></b>	<b><u>15 324</u></b>	<b><u>19 596</u></b>	<b><u>207 742</u></b>	<b><u>38 201</u></b>	<b><u>16 643</u></b>	<b><u>19 655</u></b>	<b><u>19 361</u></b>	<b><u>16 020</u></b>	<b><u>16 661</u></b>	<b><u>24 199</u></b>	<b><u>18 092</u></b>	<b><u>19 211</u></b>	<b><u>26,8</u></b>	<b><u>19,3</u></b>
<b>RECURSOS ORDINARIOS</b>	<b>10 600</b>	<b>10 597</b>	<b>10 364</b>	<b>14 683</b>	<b>144 952</b>	<b>11 605</b>	<b>12 593</b>	<b>14 895</b>	<b>14 274</b>	<b>10 946</b>	<b>11 771</b>	<b>19 740</b>	<b>11 989</b>	<b>13 109</b>	<b>23,7</b>	<b>10,6</b>
Asignación Presupuestaria MEF	10 600	10 597	10 364	14 683	144 952	11 605	12 593	14 895	14 274	10 946	11 771	19 740	11 989	13 109	23,7	10,6
<b>INGRESOS CORRIENTES</b>	<b>3 754</b>	<b>3 288</b>	<b>3 556</b>	<b>3 446</b>	<b>44 116</b>	<b>3 499</b>	<b>3 638</b>	<b>3 047</b>	<b>3 615</b>	<b>3 507</b>	<b>3 840</b>	<b>3 965</b>	<b>4 445</b>	<b>4 728</b>	<b>25,9</b>	<b>1,4</b>
Tasas	269	75	68	83	1 532	157	113	119	285	66	28	259	83	83	-69,1	-8,7
Venta de Bienes	158	235	171	165	2 269	188	207	223	202	173	148	268	332	332	110,1	22,1
Prestación de Servicios	209	243	208	242	2 880	237	236	233	190	175	189	297	516	516	146,9	18,4
Rentas de la Propiedad	3 113	2 703	3 096	2 942	36 032	2 912	2 813	2 471	2 938	3 093	3 473	3 132	3 438	3 721	19,5	2,6
Multas, sanciones y Otros	4	30	11	7	84	5	33	0	0	0	2	8	50	50	1 150,0	311,1
Otros Ingresos Corrientes	1	2	2	7	1 319	0	236	1	0	0	0	1	26	26	2 500,0	-77,8
<b>INGRESOS DE CAPITAL</b>	<b>10</b>	<b>19</b>	<b>7</b>	<b>7</b>	<b>112</b>	<b>7</b>	<b>8</b>	<b>5</b>	<b>0</b>	<b>0</b>	<b>0</b>	<b>3</b>	<b>14</b>	<b>14</b>	<b>40,0</b>	<b>-35,4</b>
Venta de Activos	0	0	0	0	0	0	0	0	0	0	0	3	0	0	-	-
Amortización de Préstamos	10	19	7	7	112	7	8	5	0	0	0	0	14	14	40,0	-39,2
<b>TRANSFERENCIAS</b>	<b>791</b>	<b>1 293</b>	<b>1 348</b>	<b>1 460</b>	<b>10 131</b>	<b>804</b>	<b>404</b>	<b>1 708</b>	<b>1 472</b>	<b>1 567</b>	<b>1 050</b>	<b>491</b>	<b>1 644</b>	<b>1 360</b>	<b>71,9</b>	<b>74,1</b>
Transferencias	791	1 293	1 348	1 460	10 131	804	404	1 708	1 472	1 567	1 050	491	1 644	1 360	71,9	74,1
<b>FINANCIAMIENTO</b>	<b>0</b>	<b>0</b>	<b>49</b>	<b>0</b>	<b>8 431</b>	<b>22 286</b>	<b>0</b>	<b>0</b>	<b>0</b>	<b>0</b>	<b>0</b>	<b>0</b>	<b>0</b>	<b>0</b>	<b>-</b>	<b>165,9</b>
Saldo de Balance	0	0	49	0	8 431	22 286	0	0	0	0	0	0	0	0	-	165,9
<b><u>INGRESOS POR FUENTE DE FINANCIAMIENTO</u></b>	<b><u>15 155</u></b>	<b><u>15 197</u></b>	<b><u>15 324</u></b>	<b><u>19 596</u></b>	<b><u>207 742</u></b>	<b><u>38 201</u></b>	<b><u>16 643</u></b>	<b><u>19 655</u></b>	<b><u>19 361</u></b>	<b><u>16 020</u></b>	<b><u>16 661</u></b>	<b><u>24 199</u></b>	<b><u>18 092</u></b>	<b><u>19 211</u></b>	<b><u>26,8</u></b>	<b><u>19,3</u></b>
Recursos Ordinarios (Asig. Presupuestaria MEF)	10 600	10 597	10 364	14 683	144 952	11 605	12 593	14 895	14 274	10 946	11 771	19 740	11 989	13 109	23,7	10,6
Canon y sobrecanon	3 107	2 700	3 137	2 931	43 133	23 163	2 964	2 460	2 926	3 086	3 459	3 122	3 397	3 680	18,5	40,4
Recursos Directamente Recaudados	657	607	475	522	9 052	2 348	627	590	689	421	380	846	1 061	1 061	61,5	7,7
Donaciones y Transferencias	280	276	142	347	4 988	603	208	1 228	720	1 001	194	320	865	311	11,0	29,1
Recursos por Privatización y Concesiones	511	1 017	1 206	1 113	5 617	0	0	0	0	0	0	0	0	0	-100,0	-100,0
Fondo de Compensación Regional	0	0	0	0	0	484	250	480	752	565	857	171	779	1 049	-	-

Fuente: Gerencia de Planificación y Presupuesto - Gobierno Regional de Ucayali

1 / Preliminar

**CUADRO N° 20**

**UCAYALI: EJECUCIÓN DE GASTOS DEL GOBIERNO REGIONAL 2003 - 2004 1/**

**(En nuevos soles)**

	2003				TOTAL 2003	2004									Var.% 2004/2003	
	Set.	Oct.	Nov.	Dic		Ene.	Feb.	Mar.	Abr.	May.	Jun.	Jul.	Ago.	Set.	Set.	Ene. - Set.
<b><u>TOTAL DE GASTOS DEL GOBIERNO REGIONAL</u></b>	<b><u>13 184</u></b>	<b><u>14 897</u></b>	<b><u>15 546</u></b>	<b><u>24 048</u></b>	<b><u>185 456</u></b>	<b><u>14 544</u></b>	<b><u>15 264</u></b>	<b><u>20 084</u></b>	<b><u>21 702</u></b>	<b><u>16 282</u></b>	<b><u>14 722</u></b>	<b><u>24 915</u></b>	<b><u>17 338</u></b>	<b><u>18 752</u></b>	<b><u>42,2</u></b>	<b><u>24,9</u></b>
<b>GASTOS CORRIENTES</b>	<b>11 488</b>	<b>11 755</b>	<b>11 691</b>	<b>15 896</b>	<b>159 806</b>	<b>12 756</b>	<b>13 891</b>	<b>16 601</b>	<b>16 384</b>	<b>13 293</b>	<b>12 822</b>	<b>21 622</b>	<b>13 616</b>	<b>14 534</b>	<b>26,5</b>	<b>12,5</b>
Personal y Obligaciones	8 458	8 460	8 519	11 874	119 058	9 779	10 561	12 950	11 358	9 474	9 796	17 213	9 918	10 973	29,7	13,1
Obligaciones Previsionales	1 376	1 357	1 358	2 289	18 289	1 366	1 447	1 368	2 185	1 362	1 363	1 866	1 390	1 431	4,0	3,7
Bienes y Servicios	1 621	1 868	1 721	1 668	21 513	1 560	1 815	2 240	2 614	2 298	1 568	2 288	2 081	2 087	28,7	14,1
Otros Gastos Corrientes	33	70	93	65	946	51	68	43	227	159	95	255	227	43	30,3	62,7
<b>GASTOS DE CAPITAL</b>	<b>1 696</b>	<b>3 142</b>	<b>3 855</b>	<b>8 152</b>	<b>25 650</b>	<b>1 788</b>	<b>1 373</b>	<b>3 483</b>	<b>5 318</b>	<b>2 989</b>	<b>1 900</b>	<b>3 293</b>	<b>3 722</b>	<b>4 218</b>	<b>148,7</b>	<b>167,4</b>
Inversiones	1 589	3 074	3 795	8 100	25 145	1 757	1 343	3 463	5 201	2 848	1 880	3 155	3 593	4 155	161,5	169,2
Inversiones Financieras	0	0	0	0	22	0	0	0	0	0	0	0	0	0	-	-100,0
Otros Gastos de Capital	107	68	60	52		31	30	20	117	141	20	138	129	63	-41,1	127,4
<b>SERVICIO DE LA DEUDA</b>	<b>0</b>	<b>0</b>	<b>0</b>	<b>0</b>	<b>0</b>	<b>0</b>	<b>0</b>	<b>0</b>	<b>0</b>	<b>0</b>	<b>0</b>	<b>0</b>	<b>0</b>	<b>0</b>	-	-
Intereses	0	0	0	0	0	0	0	0	0	0	0	0	0	0	-	-
Amortización	0	0	0	0	0	0	0	0	0	0	0	0	0	0	-	-
<b><u>GASTOS POR FUENTE DE FINANCIAMIENTO</u></b>	<b><u>13 184</u></b>	<b><u>14 897</u></b>	<b><u>15 546</u></b>	<b><u>24 048</u></b>	<b><u>185 456</u></b>	<b><u>14 544</u></b>	<b><u>15 264</u></b>	<b><u>20 084</u></b>	<b><u>21 702</u></b>	<b><u>16 282</u></b>	<b><u>14 722</u></b>	<b><u>24 915</u></b>	<b><u>17 338</u></b>	<b><u>18 752</u></b>	<b><u>42,2</u></b>	<b><u>24,9</u></b>
Recursos Ordinarios	10 600	10 597	10 364	14 683	144 952	11 605	12 593	14 895	14 274	10 946	11 771	19 740	11 989	13 109	23,7	10,6
Canon y sobrecanon	1 413	2 129	3 246	7 487	22 870	1 646	1 517	3 635	4 975	2 822	1 372	3 146	3 582	3 764	166,3	164,4
Recursos Directamente Recaudados	439	559	538	613	7 312	686	596	638	776	680	603	616	701	578	31,6	4,8
Donaciones y Transferencias	221	595	192	152	4 705	123	306	388	926	1 256	159	929	536	311	40,6	31,0
Recursos por Privatización y Concesiones	511	1 017	1 206	1 113	5 617	0	0	0	0	0	0	0	0	0	-100,0	-100,0
Fondo de Compensacion Regional	0	0	0	0	0	484	253	527	752	579	818	486	531	991	-	-

Fuente: Gerencia de Planificación y Presupuesto - Gobierno Regional de Ucayali  
1 / Preliminar



**CUADRO N° 21**

**UCAYALI: PROGRAMA DE INVERSIONES DEL GOBIERNO REGIONAL 2003 - 2004 1/**

**(Miles de nuevos soles)**

	2003				TOTAL 2003	2004										Var.% 2004/2003	
	Set.	Oct.	Nov.	Dic		Ene.	Feb.	Mar.	Abr.	May.	Jun.	Jul.	Ago.	Set.	Set.	Ene. - Set.	
<b>TOTAL DE INVERSIONES POR SECTORES</b>	<b><u>1 590</u></b>	<b><u>3 074</u></b>	<b><u>3 795</u></b>	<b><u>8 100</u></b>	<b><u>25 170</u></b>	<b><u>1 755</u></b>	<b><u>1 344</u></b>	<b><u>3 462</u></b>	<b><u>5 203</u></b>	<b><u>2 849</u></b>	<b><u>1 880</u></b>	<b><u>3 155</u></b>	<b><u>3 593</u></b>	<b><u>4 154</u></b>	<b><u>161,3</u></b>	<b><u>168,6</u></b>	
ADMINISTRACIÓN Y PLANEAMIENTO	340	615	515	549	4 090	362	317	540	2 181	301	303	579	421	328	-3,5	121,2	
AGRARIA	87	26	156	7	423	35	21	19	62	28	117	212	149	108	24,1	220,9	
ASISTENCIA Y PREVISIÓN SOCIAL	27	97	83	3	481	17	17	8	8	0	97	85	33	34	25,9	0,3	
COMUNICACIONES	0	0	0	0	0	0	0	0	0	0	0	60	67	0	-	-	
EDUCACIÓN Y CULTURA	74	489	664	526	2 826	473	252	658	537	259	402	509	861	1 302	1 659,5	358,0	
ENERGÍA Y RECURSOS MINERALES	0	0	204	654	935	387	361	929	869	525	0	305	406	1 069	-	6 200,0	
INDUSTRIA, COMERCIO Y SERVICIOS	22	86	57	4	275	3	21	20	7	44	35	57	164	84	281,8	239,8	
PESCA	0	0	0	0	64	44	44	311	84	12	7	56	21	63	-	903,1	
SALUD Y SANEAMIENTO	180	350	255	2 933	3 856	88	0	129	274	246	52	363	256	129	-28,3	383,3	
TRANSPORTE	850	1 411	1 861	3 024	11 575	346	311	802	1 141	1 434	771	860	1 214	1 027	20,8	49,8	
VIVIENDA Y DESARROLLO URBANO	0	0	0	0	0	0	0	36	0	0	5	0	0	0	-	-	
TRABAJO	10	0	0	400	645	0	0	10	40	0	91	69	1	10	0,0	-9,8	

Fuente: Gerencia de Palnificación y Presupuesto - Gobierno Regional de Ucayali.

1 / Preliminar