

## PRESENTACIÓN

La **inflación** mensual de la ciudad de Pucallpa fue -0,44 por ciento, acumulando hasta junio una variación de 2,1 por ciento y de 1,2 por ciento para los últimos 12 meses. La inflación negativa quedó determinada por la disminución del precio de hortalizas y legumbres frescas, pescados y mariscos, gastos por hospitalización y similares. Contrarrestada por alzas en combustibles y lubricantes y energía eléctrica.

El **tipo de cambio** venta bajó a S/. 3,478 por dólar, lo que significó una apreciación mensual de 0,3 por ciento y una relación de paridad frente a junio 2003.

La actividad productiva regional se caracterizó por el desempeño positivo del **VBP agropecuaria**, el cual creció 11,3 por ciento respecto a junio 2003, sustentado en el aumento del producto tanto agrícola (10,6 por ciento) como pecuario (13,7 por ciento). El crecimiento agrícola obedeció al mayor volumen de arroz, plátano, yuca y palma aceitera; mientras el pecuario se explicó por aumentos en carne y leche. El VBP acumulado a junio 2004, mostró un aumento de 5,2 por ciento, gracias también al buen desempeño agrícola (5,6 por ciento) y pecuario (3,1 por ciento).

En el sector **pesca**, el desembarque para consumo humano aumentó 59 por ciento respecto al volumen de junio 2003, al aumentar tanto en estado fresco y seco salado. El volumen acumulado también creció (53,2 por ciento).

En el sector hidrocarburos, la producción mensual de **petróleo** disminuyó 5,6 por ciento, por reducción de los volúmenes extraídos de los lotes 31-B y 31-D (-11,3 por ciento), como del 31-C (-5,1 por ciento). A diferencia de la producción de **gas natural**, la cual creció 2,4 por ciento. En el primer semestre, la producción presentó una disminución de 7,5 por ciento en petróleo, mientras aumentó la de gas natural 26,9 por ciento.

La **manufactura** logró una ligera recuperación respecto a junio 2003, por la mayor actividad de las industrias de transformación del recurso madera (20 por ciento) y cerveza (14 por ciento). La primera impulsada por el crecimiento de las exportaciones y la segunda por reactivación del consumo interno. Contrariamente, mostraron menor desenvolvimiento la planta refinadora de petróleo (-17 por ciento) y las embotelladoras de bebidas gaseosas (-8 por ciento). La industria de láminas galvanizadas continuó paralizada, por acumulación de productos terminados. En cuanto a la producción en el período enero-junio, se observó crecimiento en láminas galvanizadas, cerveza y transformación forestal y disminución en refinados de petróleo y bebidas gaseosas.

En **comercio exterior**, la aduana local no registró flujos de importación y exportación durante junio, con lo que el valor acumulado de las exportaciones se mantuvo en US\$ 134 mil y el de importaciones en US\$ 67 mil.

En **turismo** los arribos crecieron 73 por ciento respecto a junio 2003. Igualmente, las pernотaciones en 54 por ciento, lo que obedeció más al mayor número de unidades informantes que al aumento de turistas. El flujo acumulado de arribos subió 81 por ciento y el de pernотaciones 65 por ciento.

La **recaudación** de tributos creció 45 por ciento con relación a junio 2003, atribuible al mayor rendimiento del IGV interno, otros ingresos tributarios e IR. Contrariamente, la captación del ISC bajó 32 por ciento. La recaudación acumulada a junio creció S/. 23,2 millones (44 por ciento) respecto a similar periodo del 2003.

El saldo de **colocaciones** sumó S/. 100 millones, lo que representó un crecimiento nominal anual de 3,1 por ciento equivalente a una disminución real de 1,1 por ciento, comportamiento determinado por disminución de los créditos en nuevos soles (-2,5 por ciento). La cartera pesada sumó S/. 6,8 millones (6,8 por ciento de las colocaciones). Los depósitos ascendieron a S/. 167,6 millones, habiendo aumentado 17 por ciento, lo que significó una expansión real de 12,1 por ciento.

La **tasa de interés** preferencial corporativa en M/N permaneció en 3,5 por ciento, en tanto subió a 2,0 por ciento en M/E. La tasa promedio de sobregiros en soles continuó a la baja, cayó al nivel de 45,2 por ciento; y en dólares a 20,1 por ciento. La TAMN aumentó a 25,1 por ciento, al tiempo que disminuyó la TAMEX a 8,6 por ciento. Por su parte, la tasa pasiva se mantuvo en 2,4 por ciento en moneda nacional y en 1,0 por ciento en dólares.

En junio, el **gobierno regional** de Ucayali registró ingresos de S/. 16,7 millones y gastos de S/. 14,7 millones, habiendo acumulado en el primer semestre, ingresos ascendentes a S/. 126,5 millones y gastos por S/. 102,6 millones. Los mayores ingresos acumulados provinieron de la asignación presupuestaria del MEF y de Canon y sobrecanon, habiéndose destinado el mayor importe al gasto corriente (84 por ciento) y el menor a gastos de capital (16 por ciento). Disminuyó la recaudación directa y los recursos por privatizaciones y concesiones.

## I. INFLACIÓN Y TIPO DE CAMBIO

### 1. Inflación

En junio, la inflación de la ciudad de Pucallpa fue -0,44 por ciento, acumulando en el transcurso de los 6 primeros meses del año una variación de 2,1 por ciento y en los últimos 12 meses una variación de 1,2 por ciento. La inflación negativa quedó determinada por la disminución del precio de hortalizas y legumbres frescas (-6,4 por ciento), pescados y mariscos (-4,6 por ciento), gastos por hospitalización y similares (-1,0 por ciento). Fue contrarrestada por el alza en combustibles y lubricantes (3,2 por ciento) y energía eléctrica (1,5 por ciento), entre los de mayor peso relativo.

La inflación acumulada a junio fue particularmente influenciada por el alza en los precios de leguminosas y derivados (23 por ciento), azúcar (19 por ciento), además de hortalizas y legumbres frescas (16 por ciento), y combustibles y lubricantes (11 por ciento). Ello fue atenuado por la reducción en los precios de tubérculos y raíces (-6,2 por ciento), carnes y preparados de carne (-1,8 por ciento); café, té y cacao (-1,1 por ciento) y gastos por hospitalización y similares (-2 por ciento), entre los subgrupos de mayor variación.

**PUCALLPA: TASA DE INFLACIÓN MENSUAL Y ACUMULADA**  
(Variación porcentual)

| Grandes grupos de consumo                        | Jun.<br>2003 | Jun.<br>2004 | Inflación<br>acumulada | Inflación<br>anual |
|--------------------------------------------------|--------------|--------------|------------------------|--------------------|
| <b>Índice General</b>                            | <b>-0,74</b> | <b>-0,44</b> | <b>2,11</b>            | <b>1,21</b>        |
| Alimentos y bebidas                              | -1,09        | -0,94        | 2,69                   | 1,00               |
| Vestido y calzado                                | 0,22         | 0,14         | 1,35                   | 1,76               |
| Alquiler de vivienda, combustible y electricidad | -1,52        | 0,79         | 3,50                   | 2,73               |
| Muebles, enseres y mantenimiento de vivienda     | 0,16         | 0,07         | 1,14                   | 1,18               |
| Cuidado y conservación de la salud               | 0,37         | -0,08        | 0,53                   | 1,47               |
| Transportes y comunicaciones                     | -0,33        | 0,20         | 0,60                   | 0,85               |
| Esparcimiento, diversión y servicios culturales  | 0,53         | 0,00         | -0,36                  | -0,48              |
| Otros bienes y servicios                         | 0,53         | -0,18        | 0,16                   | 1,51               |

Fuente: Oficina Departamental de Estadística e Informática de Ucayali.

### 2. Tipo de cambio

En junio el tipo de cambio venta bajó de S/. 3,488 a S/. 3,478 por dólar, lo que significó una apreciación mensual de 0,3 por ciento, así como una relación de paridad frente a igual mes del 2003. El tipo de cambio real bilateral experimentó una apreciación de 0,5 por ciento; al tiempo que el multilateral se depreció en 0,1 por ciento.

**TIPO DE CAMBIO BANCARIO**

|             | Tipo de cambio promedio 1/ |              |        |       | Índice tipo de cambio real<br>variación % mensual |       |
|-------------|----------------------------|--------------|--------|-------|---------------------------------------------------|-------|
|             | Compra                     | Venta        | Compra | Venta | Compra                                            | Venta |
| <b>2003</b> | <b>3,478</b>               | <b>3,479</b> |        |       |                                                   |       |
| Junio       | 3,478                      | 3,479        | -0,1   | -0,1  | 0,5                                               | 0,8   |
| Julio       | 3,471                      | 3,471        | -0,2   | -1,8  | 0,0                                               | -0,6  |
| Agosto      | 3,480                      | 3,481        | 0,3    | -2,5  | 0,6                                               | -0,6  |
| Setiembre   | 3,481                      | 3,481        | 0,0    | -3,8  | -0,2                                              | 0,8   |
| Octubre     | 3,478                      | 3,478        | -0,1   | -3,8  | -0,2                                              | 2,0   |
| Noviembre   | 3,477                      | 3,478        | 0,0    | -3,0  | -0,5                                              | -0,0  |
| Diciembre   | 3,471                      | 3,471        | -0,2   | -1,2  | -0,8                                              | 0,7   |
| <b>2004</b> |                            |              |        |       |                                                   |       |
| Enero       | 3,467                      | 3,468        | -0,1   | -0,8  | -0,2                                              | 1,4   |
| Febrero     | 3,483                      | 3,484        | 0,5    | 0,0   | -0,1                                              | -0,8  |
| Marzo       | 3,464                      | 3,466        | -0,5   | -0,4  | -0,3                                              | -1,5  |
| Abril       | 3,469                      | 3,470        | 0,1    | 0,1   | 0,5                                               | 0,2   |
| Mayo        | 3,486                      | 3,488        | 0,5    | 0,2   | 0,7                                               | -1,2  |
| Junio       | 3,476                      | 3,478        | -0,3   | 0,0   | -0,5                                              | 0,1   |

1/ Corresponde al Tipo de Cambio Bancario promedio mensual del sistema bancario.

2/ Considera el índice de precios de los Estados Unidos de América. Mide el grado de depreciación real (base 1994 =100).

3/ Considera los índices de nuestros 20 principales socios comerciales. Mide el grado de depreciación real (base 1994 =100).

## II. PRODUCCIÓN SECTORIAL

### 1. Producción agropecuaria

El clima de Ucayali se caracterizó por presentar días nublados con lluvias constantes, factor que si bien no afectó el desarrollo de los cultivos, en algunos casos, obstaculizó las actividades agrícolas.

El VBP agropecuaria de Ucayali creció 11,3 por ciento respecto a junio 2003, al haberse incrementado tanto el producto agrícola (10,6 por ciento) como pecuario (13,7 por ciento). El subsector agrícola tuvo un aporte del 83 por ciento del producto agropecuario mensual.

El volumen de producción agrícola experimentó una variación positiva de 10,5 por ciento, desempeño que se sustentó en la mayor producción de arroz (251 por ciento), palma aceitera (45 por ciento), plátano (9 por ciento) y yuca (11 por ciento). Este mes no se reportó producción de maíz amarillo duro, porque no se efectuaron siembras en febrero. La producción de caña de azúcar disminuyó 8,9 por ciento. Por otro lado, el volumen de producción pecuario mostró un comportamiento positivo (13 por ciento), ante el aumento de la producción de carne (15 por ciento), principalmente de aves y vacuno. También aumentó la producción de leche (15 por ciento) y huevos (9 por ciento).

En el primer semestre, el VBP agropecuaria se incrementó 5,2 por ciento con relación a similar periodo del año anterior, derivado del mayor producto agrícola (5,6 por ciento) y pecuario (3,1 por ciento). Registró incremento el volumen de producción de plátano (9 por ciento), yuca (24 por ciento) y palma aceitera (30 por ciento); no así de arroz (-18 por ciento), maíz amarillo duro (-28 por ciento), y caña de azúcar (-7 por ciento). En el subsector pecuario, aumentó la producción de carne (9 por ciento) y leche (50 por ciento), pero disminuyó la de huevos (-16 por ciento).

En junio, el avance de siembras fue de 3 101 Has., lo que representó una disminución de 6,3 por ciento respecto a similar avance de la campaña anterior. Disminuyó la siembra de maíz amarillo (-72 por ciento) y yuca (-21 por ciento), entre otros cultivos temporales. Este mes no se reportó siembras de palma aceitera al igual que los 2 meses anteriores; sin embargo las siembras de arroz aumentaron en 778 Has. (25 por ciento), lo mismo de caña de azúcar (39 por ciento) y café que aumentó a 131 Has. (6 450 por ciento), entre los cultivos de mayor importancia regional.

El avance de siembras, a una mes de culminar la campaña 2003/2004 fue de 38 201 Has., superficie 12 por ciento menor respecto a la sembrada en similar período de la campaña anterior. El comportamiento negativo se constató en los cultivos de arroz (-13 por ciento), maíz amarillo duro (-32 por ciento), plátano (-45 por ciento), yuca (-9 por ciento) y palma aceitera (-65 por ciento).

**UCAYALI: VALOR BRUTO DE LA PRODUCCIÓN**

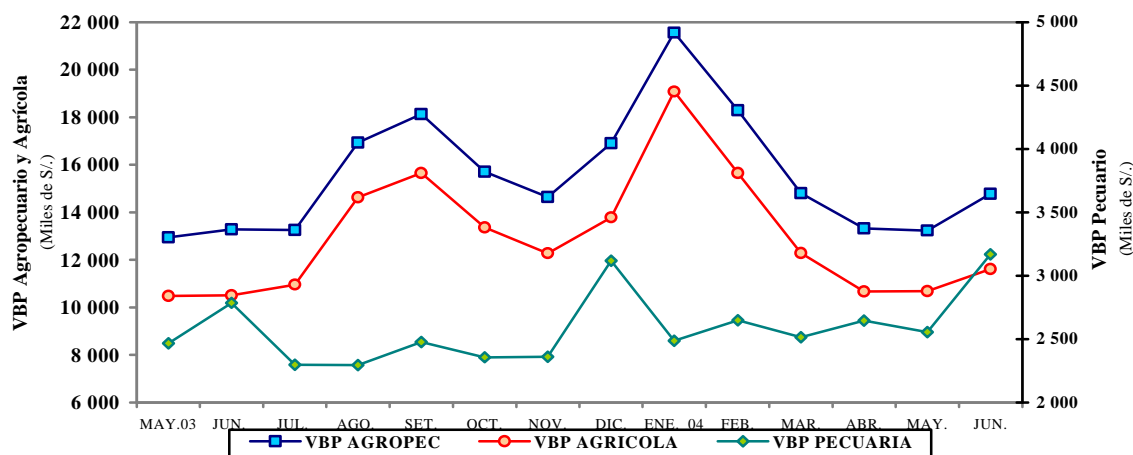

## UCAYALI: PRODUCCIÓN AGRÍCOLA Y SIEMBRAS DE PRINCIPALES CULTIVOS

| Rubros            | PRODUCCIÓN (TM) |               |                |                | SIEMBRAS (HA) |              |                     |                     |
|-------------------|-----------------|---------------|----------------|----------------|---------------|--------------|---------------------|---------------------|
|                   | Jun. 2003       | Jun. 2004     | Ene.-jun. 2003 | Ene.-jun. 2004 | Jun. 2003     | Jun. 2004    | Ago.-jun. 2002-2003 | Ago.-jun. 2003-2004 |
| <b>Total</b>      | <b>33 371</b>   | <b>36 868</b> | <b>238 539</b> | <b>253 441</b> | <b>3 309</b>  | <b>3 101</b> | <b>38 201</b>       | <b>33 582</b>       |
| Arroz cáscara     | 38              | 133           | 11 464         | 9 403          | 622           | 778          | 9 372               | 8 159               |
| Frijol grano seco | 0               | 0             | 222            | 2              | 213           | 238          | 1 337               | 1 092               |
| Frijol chicleyo   | 0               | 0             | 83             | 0              | 506           | 451          | 1 863               | 1 398               |
| Plátano           | 17 155          | 18 691        | 103 211        | 112 068        | 273           | 190          | 2 544               | 1 401               |
| Yuca              | 6 345           | 7 049         | 37 045         | 46 094         | 696           | 547          | 6 014               | 5 474               |
| Limón             | 425             | 433           | 3 653          | 3 797          | 6             | 15           | 82                  | 128                 |
| Naranja           | 697             | 737           | 4 694          | 4 156          | 1             | 5            | 82                  | 112                 |
| Papaya            | 582             | 595           | 4 836          | 5 348          | 33            | 37           | 394                 | 371                 |
| Mandarina         | 286             | 344           | 1 841          | 1 918          | 8             | 6            | 71                  | 69                  |
| Piña              | 73              | 113           | 920            | 928            | 18            | 22           | 164                 | 286                 |
| Mango             | 0               | 0             | 505            | 346            | 1             | 1            | 6                   | 12                  |
| Tomate            | 0               | 20            | 70             | 33             | 13            | 15           | 61                  | 53                  |
| Sandía            | 0               | 64            | 0              | 64             | 15            | 18           | 77                  | 77                  |
| Cocotero          | 242             | 275           | 1 744          | 2 063          | 5             | 7            | 56                  | 53                  |
| Maní              | 3               | 0             | 71             | 194            | 172           | 140          | 533                 | 597                 |
| Caña de azúcar    | 2 996           | 2 729         | 17 849         | 16 589         | 23            | 32           | 263                 | 278                 |
| Maíz amarillo     | 25              | 0             | 14 731         | 10 643         | 355           | 100          | 9 660               | 6 588               |
| Palma aceitera    | 2 000           | 2 907         | 11 068         | 14 365         | 70            | 0            | 551                 | 195                 |
| Cacao             | 38              | 70            | 198            | 256            | 3             | 4            | 99                  | 76                  |
| Café              | 191             | 181           | 434            | 408            | 2             | 131          | 132                 | 194                 |
| Aguaje            | 458             | 635           | 5 534          | 5 902          | 5             | 13           | 128                 | 106                 |
| Camu camu         | 4               | 10            | 119            | 94             | 0             | 0            | 32                  | 1                   |
| Pijuayo fruto     | 89              | 106           | 3 710          | 4 176          | 2             | 1            | 45                  | 42                  |
| Pijuayo palmito   | 17              | 45            | 205            | 278            | 0             | 0            | 72                  | 18                  |
| Otros             | 1 707           | 1 732         | 14 331         | 14 318         | 268           | 351          | 4 566               | 6 806               |

Fuente: Oficina de Información Agraria Ucayali.

UCAYALI: PRODUCCIÓN PECUARIA  
(Toneladas)

| Rubros       | Jun. 2003    | Jun. 2004    | Ene.-jun. 2003 | Ene.-jun. 2004 |
|--------------|--------------|--------------|----------------|----------------|
| <b>TOTAL</b> | <b>1 114</b> | <b>1 264</b> | <b>6 239</b>   | <b>6 624</b>   |
| Carne        | 662          | 762          | 3 327          | 3 623          |
| Leche        | 178          | 205          | 841            | 1 261          |
| Huevos       | 274          | 298          | 2 070          | 1 740          |

Fuente: Oficina de Información Agraria.

## 2. Producción pesquera

El desembarque de pescado para consumo humano directo alcanzó las 954 t., volumen 59 por ciento mayor al registrado en junio 2003, debido a que creció considerablemente el abastecimiento de pescado fresco (175 por ciento), lo mismo de seco salado (26 por ciento), favorecidos por factores climáticos (mayor vaciante).

Durante el primer semestre, el volumen extraído totalizó 5 545 t., lo que significó un importante incremento de 53 por ciento frente al período comparable del 2003, por mayor abastecimiento tanto de pescado fresco (64 por ciento) como seco-salado (49 por ciento). Ello obedeció a que el año anterior se ejerció mayor control sobre las tallas mínimas de captura.

UCAYALI: PRODUCCIÓN PESQUERA  
(Toneladas)

| Rubros        | Jun. 2003  | Jun. 2004  | Ene.-jun. 2003 | Ene.-jun. 2004 |
|---------------|------------|------------|----------------|----------------|
| <b>Total</b>  | <b>598</b> | <b>954</b> | <b>3 620</b>   | <b>5 545</b>   |
| Fresco        | 134        | 369        | 1 043          | 1 706          |
| Seco - salado | 464        | 585        | 2 577          | 3 839          |

Fuente: Dirección Regional de Pesquería.

### 3. Producción de hidrocarburos

La producción mensual de petróleo crudo totalizó 131 172 barriles, habiéndose contraído 5,6 por ciento con relación a junio 2003, debido al menor volumen extraído de los lotes 31-B y 31-D (-11,3 por ciento) y, lote 31-C (-5,1 por ciento), el último nombrado provee más del 92 por ciento del crudo extraído en Ucayali. En el primer semestre, la producción fue inferior en 7,5 por ciento, respecto al mismo lapso del año anterior, al registrar menor volumen de producción los lotes 31-B y 31-D (-12,5 por ciento) y 31-C (-7,1 por ciento).

En cuanto a la producción mensual de gas natural, se obtuvo 1 245 millones de pies cúbicos, 2,4 por ciento más respecto a junio 2003. De igual forma, la producción acumulada alcanzó un nivel de 5 714,4 millones de pies cúbicos, superior en 27 por ciento respecto al período comparable del año anterior. La producción de petróleo crudo de Ucayali representó 5 por ciento del total nacional y la de gas natural el 42 por ciento.

#### UCAYALI: PRODUCCIÓN DE HIDROCARBUROS

| Rubros                   | Jun. 2003        | Jun. 2004        | Ene.-jun. 2003   | Ene.-jun. 2004   |
|--------------------------|------------------|------------------|------------------|------------------|
| <b>Petróleo crudo 1/</b> | <b>138 934</b>   | <b>131 172</b>   | <b>822 836</b>   | <b>760 956</b>   |
| Lotes 31-B y 31-D        | 10 304           | 9 140            | 66 335           | 58 048           |
| Lote 31-C                | 128 630          | 122 032          | 756 501          | 702 908          |
| <b>Gas natural 2/</b>    | <b>1 216 084</b> | <b>1 244 974</b> | <b>4 502 401</b> | <b>5 714 492</b> |
| Lote 31-C                | 1 216 084        | 1 244 974        | 4 502 401        | 5 714 492        |

Fuente: Perúpetro S.A.

1/. Barriles; 2/ Miles de pies cúbicos.

#### UCAYALI: PRODUCCIÓN DE PETRÓLEO CRUDO

(Miles de barriles)

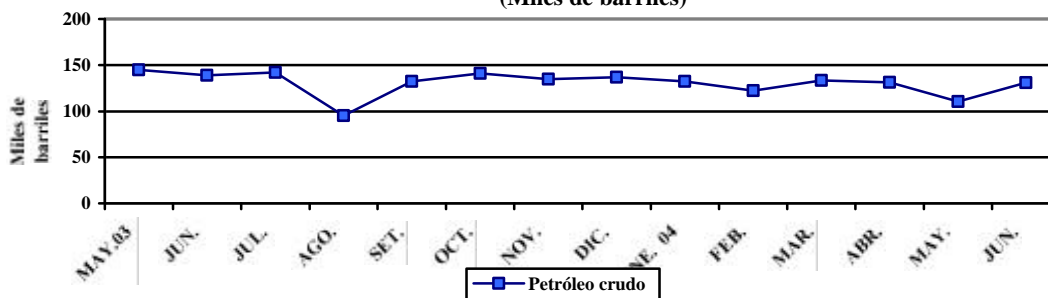

#### UCAYALI: PRODUCCIÓN DE GAS NATURAL

(Millones de pies cúbicos)

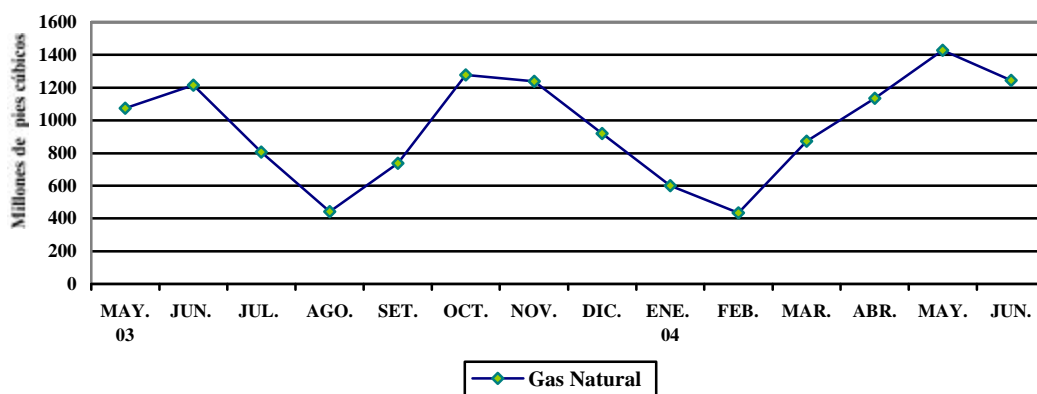

#### 4. Producción manufacturera

La manufactura local logró una ligera recuperación con relación a junio 2003, impulsada por el positivo desempeño de las industrias de cerveza (14 por ciento) y transformación de madera (20 por ciento). Una por la reactivación del consumo en zona de selva y otra en línea al incremento de la demanda externa. La fábrica de cerveza incrementó sus ventas físicas 22 por ciento, consecuentemente, el uso de su capacidad instalada aumentó de 73 a 84 por ciento. Ello fue contrarrestado, en parte, por un comportamiento opuesto en la refinadora de petróleo crudo (-17 por ciento) y las embotelladoras de bebidas gaseosas (-7,7 por ciento). En la refinadora por el menor consumo de combustibles en el mercado de Pucallpa, Huánuco y Huancayo, donde sus ventas declinaron 22 por ciento referente a junio 2003. En cuanto a la caída registrada en las embotelladoras se atribuyó principalmente al menor servicio de maquila en 2 plantas. Por su parte, la industria de productos galvanizados paralizó sus operaciones desde la segunda quincena de marzo 2004, debido a la acumulación de existencias de productos terminados. Las ventas de laminas galvanizadas onduladas fueron de 45 484 unidades.

La producción acumulada el primer semestre mostró resultados positivos en láminas galvanizadas (39 por ciento), cerveza (29 por ciento) y transformación forestal (15 por ciento). El mejor perfil de la industria de calaminas y de cerveza se atribuyó a la reactivación del consumo interno; y en la transformación forestal, al dinamismo de las exportaciones. Por otro lado, la caída de los rubros: bebidas gaseosas (-8,4 por ciento) y refinación (-8,7 por ciento), obedeció a menor actividad de maquila y menor consumo, respectivamente.

**PUCALLPA: PRODUCCIÓN DE CERVEZA**

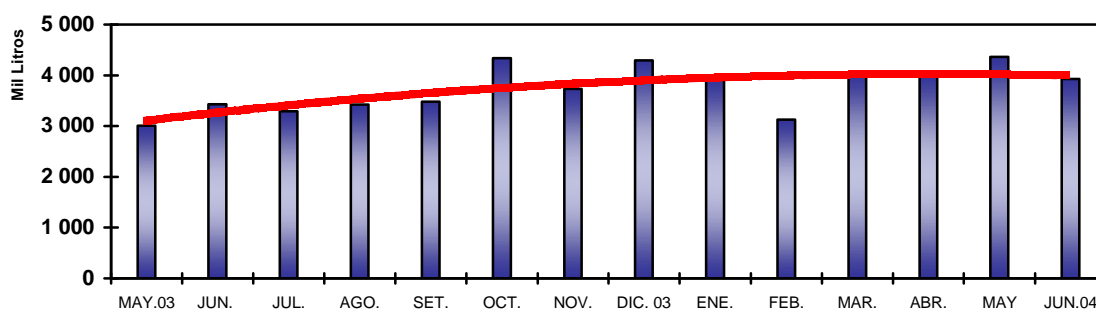

**PUCALLPA: PRODUCCIÓN DE COMBUSTIBLES**

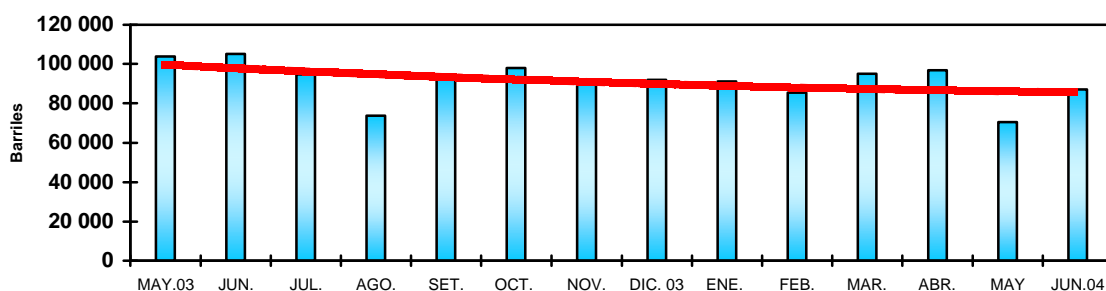

**PUCALLPA: PRODUCCIÓN DE BEBIDAS GASIFICADAS**

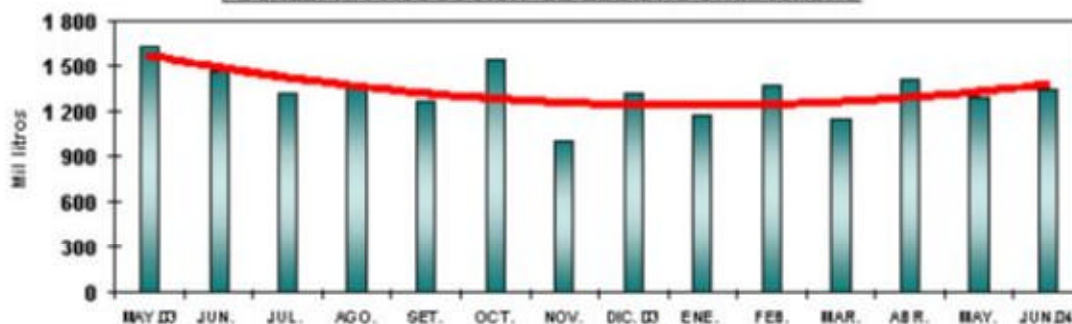

## UCAYALI: INDICADORES DE LA PRODUCCIÓN INDUSTRIAL

| Líneas de producción | Unidad de medida | Jun. 2003 | Jun. 2004 | Ene.-jun. 2003 | Ene.-jun. 2004 |
|----------------------|------------------|-----------|-----------|----------------|----------------|
| Cerveza              | Mil litros       | 3 430     | 3 929     | 18 222         | 23 480         |
| Gaseosas             | Mil litros       | 1 459     | 1 347     | 8 468          | 7 758          |
| Madera aserrada      | M <sup>3</sup>   | 12 758    | 15 031    | 74 996         | 78 934         |
| Triplay              | M <sup>3</sup>   | 3 263     | 4 185     | 13 569         | 23 307         |
| Parquet              | M <sup>3</sup>   | 404       | 470       | 1 987          | 2 234          |
| Láminas galvanizadas | Unidades         | 0         | 0         | 298 885        | 416 707        |
| Refinados            | Barriles         | 105 120   | 87 012    | 571 601        | 525 855        |

Fuente: Encuesta a empresas seleccionadas, DRIU e INRENA.

## 5. Turismo

De acuerdo a las cifras reportadas por la Dirección de Turismo de Ucayali, el número de arribos y pernoctaciones a establecimientos de hospedaje mostró un significativo repunte. Este mes, los arribos habrían crecido 73 por ciento referente a igual mes del 2003, lo mismo las pernoctaciones (54 por ciento). Este fuerte impulso obedeció al mayor número de informantes, por lo que debe tomarse como provisional.

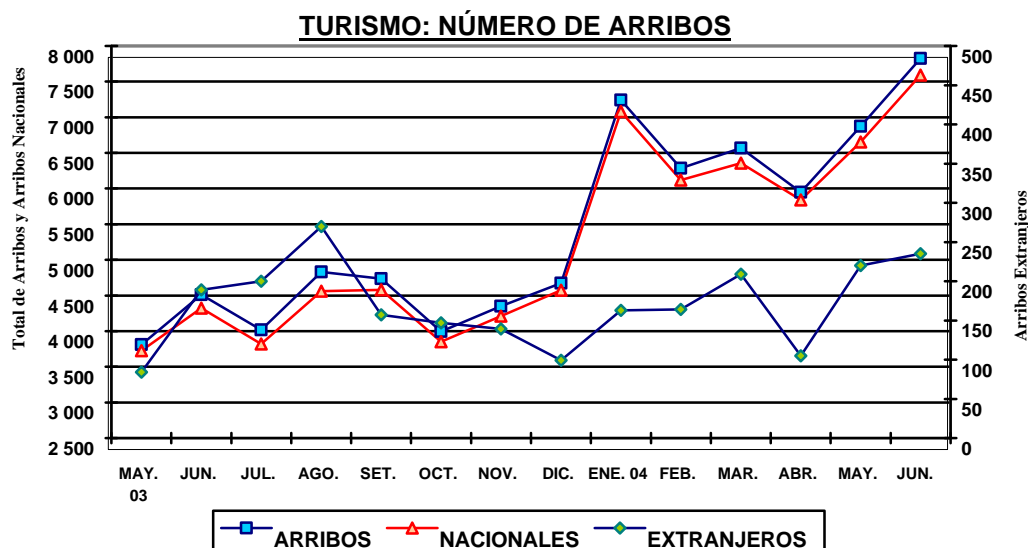

Como resultado de este efecto estadístico, el flujo acumulado de turistas (40 737) mostró un significativo crecimiento de 81 por ciento, lo mismo las 76 628 pernoctaciones muestran un aumento de 65 por ciento.

## UCAYALI: ARRIBOS Y PERNOCTACIONES

| Rubros                | Jun. 2003    | Jun. 2004     | Ene.-jun. 2003 | Ene.-jun. 2004 |
|-----------------------|--------------|---------------|----------------|----------------|
| <b>Arribos</b>        | <b>4 513</b> | <b>7 826</b>  | <b>22 503</b>  | <b>40 737</b>  |
| Nacionales            | 4 324        | 7 591         | 21 693         | 39 641         |
| Extranjeros           | 189          | 235           | 810            | 1 096          |
| <b>Pernoctaciones</b> | <b>9 827</b> | <b>15 104</b> | <b>46 522</b>  | <b>76 628</b>  |
| Nacionales            | 9 287        | 14 487        | 44 409         | 76 830         |
| Extranjeros           | 540          | 617           | 2 113          | 2 798          |

Fuente: DRITINCI – Ucayali.

### III. SECTOR EXTERNO

#### 1. Comercio exterior por la aduana de Pucallpa

En junio, no se registró flujo de comercio exterior (**exportaciones e importaciones**) por la aduana local, por lo que los valores acumulados el primer semestre se mantuvieron estables en US\$ 134 mil y US\$ 67 mil, respectivamente. Cabe precisar que las empresas de Pucallpa generalmente realizan sus exportaciones por puertos de la costa.

#### ADUANA DE PUCALLPA: EXPORTACIONES E IMPORTACIONES (Miles de US dólares)

|                       | Jun.<br>2003 | Jun.<br>2004 | Ene.-jun.<br>2003 | Ene.-jun.<br>2004 |
|-----------------------|--------------|--------------|-------------------|-------------------|
| <b>Exportaciones</b>  | <b>0</b>     | <b>0</b>     | <b>0</b>          | <b>134</b>        |
| - Maquinaria y equipo | 0            | 0            | 0                 | 134               |
| <b>Importaciones</b>  | <b>0</b>     | <b>0</b>     | <b>0</b>          | <b>67</b>         |
| - Bienes de consumo   | 0            | 0            | 0                 | 0                 |
| - Insumos             | 0            | 0            | 0                 | 0                 |
| - Bienes de capital   | 0            | 0            | 0                 | 67                |

Fuente: BCRP. - Oficina Principal Lima.

### IV. SECTOR FISCAL

#### 1. Recaudación tributaria

En junio, en Ucayali la recaudación de impuestos para el Gobierno Central, sin considerar contribuciones sociales, ascendió a S/. 12,9 millones cifra mayor en S/. 4 millones (45 por ciento) comparada con la registrada el 2003. La captación de tributos internos creció 46,1 por ciento, por mayor rendimiento del IGV interno, otros ingresos tributarios, e IR; mientras la de tributos externos cayó 47 por ciento.

Este mes la recaudación del IR (S/. 3,8 millones) repuntó 29 por ciento con relación a junio 2003, debido a los mayores pagos a cuenta de tercera categoría (49 por ciento) y el incremento registrado en las retenciones de cuarta categoría (54 por ciento). Por su parte, la captación del IGV total (S/. 4,1 millones) registró un fuerte crecimiento de S/. 3,3 millones (385 por ciento), atribuible exclusivamente al mayor rendimiento del IGV interno (413 por ciento), lo que reflejó el mayor importe de su cuenta propia. Igualmente, la recaudación de otros ingresos tributarios (S/. 1,7 millones) aumentó en S/. 1,3 millones (331 por ciento). Contrariamente, la recaudación del ISC (S/. 3,1 millones) se redujo en S/. 1,5 millones (-32 por ciento), por el menor rendimiento del impuesto aplicado tanto a la cerveza como a las bebidas gaseosas.

La recaudación tributaria acumulada a junio ( S/. 76 millones) aumentó en S/. 23,2 millones (44 por ciento) respecto a similar periodo del 2003. Esta mejora se asoció al mayor rendimiento del IGV interno (244 por ciento), IR (57 por ciento) e ISC (5,3 por ciento), lo cual confirma el comportamiento creciente de la economía.

#### UCAYALI: RECAUDACIÓN TRIBUTARIA DEL GOBIERNO CENTRAL (Miles de S/.)

| Principales tributos          | Jun. 2003    | Jun. 2004     | Ene.-jun.<br>2003 | Ene.-jun.<br>2004 |
|-------------------------------|--------------|---------------|-------------------|-------------------|
| <b>Total</b>                  | <b>8 877</b> | <b>12 903</b> | <b>52 832</b>     | <b>76 034</b>     |
| Impuesto a la renta           | 2 970        | 3 828         | 19 657            | 30 957            |
| Impuesto General a las Ventas | 855          | 4 145         | 4 099             | 13 688            |
| - Interno                     | 803          | 4 117         | 3 955             | 13 594            |
| - Importaciones               | 46           | 25            | 127               | 84                |
| - Promoción Municipal         | 6            | 3             | 17                | 10                |
| Impuesto Selectivo al Consumo | 4 571        | 3 089         | 26 013            | 27 389            |
| Impuestos a la importación    | 21           | 11            | 85                | 63                |
| Otros ingresos tributarios    | 397          | 1 711         | 2 636             | 3 437             |
| Ingresos no tributarios       | 63           | 119           | 342               | 500               |

Fuente: SUNAT- Aduanas – Oficina Zonal Pucallpa.



### UCAYALI: RECAUDACIÓN TRIBUTARIA GOBIERNO CENTRAL

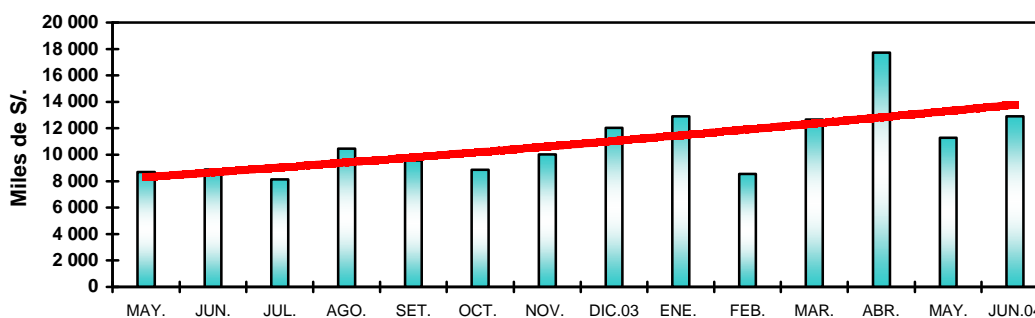

## V. CRÉDITO Y LIQUIDEZ

El crédito y la liquidez del sistema financiero de Ucayali continuaron la tendencia del mes anterior. Las colocaciones cayeron 1,6 por ciento al contraerse los créditos en dólares; en tanto que los depósitos se incrementaron 4,2 por ciento, por efecto de mayores depósitos a la vista en moneda nacional y extranjera.

### DEPOSITOS Y COLOCACIONES DEL SISTEMA FINANCIERO DE UCAYALI

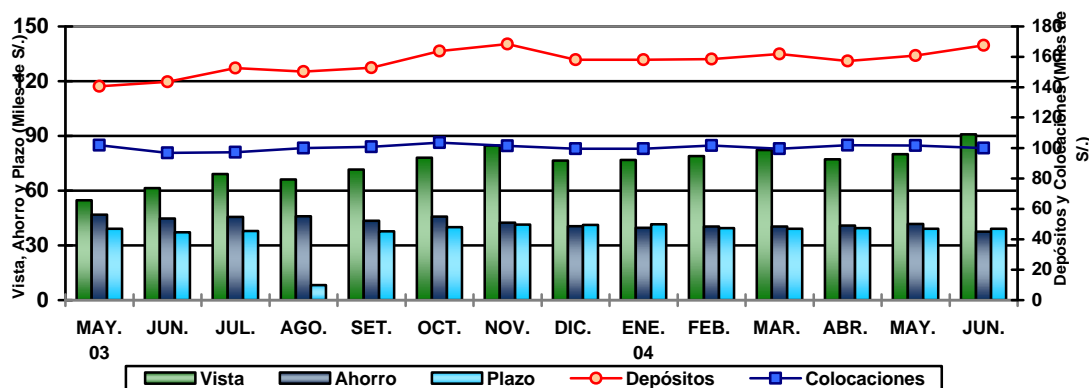

### 1. Colocaciones

A junio, el comportamiento anual de las variables monetarias fue el siguiente: el saldo de colocaciones sumó S/. 100 millones, lo que representó un crecimiento nominal anual de 3,1 por ciento equivalente a una disminución de 1,1 por ciento en términos reales. Este comportamiento fue determinado por la disminución real de los créditos en nuevos soles, cuyo nivel disminuyó 2,5 por ciento. En Ucayali, el crédito del sistema bancario creció 4,5 por ciento, mientras disminuyó en el sistema no bancario (-36 por ciento) por efecto del cierre de Financiera Solución, ya que las colocaciones de CMAC Maynas registraron un crecimiento real cercano a 50 por ciento, permitiéndole incrementar su participación relativa de 5,9 a 9,0 por ciento, respecto a junio del 2003.

La mayor parte de las colocaciones han sido otorgadas bajo la forma de préstamos (75 por ciento). Los créditos hipotecarios, descuentos, cuentas corrientes y tarjetas, apenas representaron el 10 por ciento del total. A junio, el saldo de créditos refinanciados fue S/. 7,2 millones mientras la cartera pesada sumó S/. 6,8 millones y equivalió al 6,8 por ciento del importe bruto de colocaciones; dicho saldo estuvo conformado por S/. 1,5 millones en créditos vencidos y 5,3 millones en cobranza judicial. La morosidad promedio de los créditos en dólares fue 13,6 por ciento, mayor a la registrada en moneda nacional, que fue de 3,4 por ciento.

## UCAYALI: COLOCACIONES DEL SISTEMA FINANCIERO

(SalDOS en miles de S/.)

|                                 | Jun. 2003     | May. 2004      | Jun. 2004     | Var. real anual % |
|---------------------------------|---------------|----------------|---------------|-------------------|
| <b>Total sistema financiero</b> | <b>96 940</b> | <b>101 630</b> | <b>99 970</b> | <b>-3,1</b>       |
| Moneda nacional                 | 65 247        | 66 004         | 66 306        | -2,5              |
| Moneda extranjera               | 31 693        | 35 626         | 33 664        | 1,9               |
| <b>Sistema bancario</b>         | <b>83 443</b> | <b>92 695</b>  | <b>90 936</b> | <b>4,5</b>        |
| Banco Continental               | 27 629        | 31 182         | 30 668        | 6,5               |
| Banco de Crédito*               | 14 789        | 20 392         | 20 085        | 30,3              |
| Banco Internacional             | 23 822        | 22 294         | 21 323        | -14,1             |
| Banco del Trabajo               | 17 203        | 18 828         | 18 859        | 5,2               |
| <b>Sistema no bancario</b>      | <b>13 497</b> | <b>8 935</b>   | <b>9 034</b>  | <b>-35,8</b>      |
| CMAC Maynas                     | 5 782         | 8 935          | 9 034         | 49,9              |
| Financiera Solución             | 7 715         | -              | -             | -100,0            |

Fuente: Entidades financieras.

\* Preliminar, en marzo Financiera Solución se fusionó al Banco de Crédito por absorción.

## 2. Depósitos

El saldo de depósitos del sistema financiero de Ucayali sumó S/. 167,6 millones y fue mayor en 16,8 por ciento al del mismo mes del año anterior, en términos nominales, lo que significó una expansión real de 12,1 por ciento, explicada por el aumento de los depósitos a la vista, tanto en soles (34 por ciento) cuanto en dólares (77 por ciento), compensando las disminuciones producidas en los depósitos de ahorro en ambas denominaciones y en los depósitos a plazo en dólares. Respecto a junio del 2003, el porcentaje de dolarización de la liquidez disminuyó de 45,8 a 44,3 por ciento.

## UCAYALI: DEPÓSITOS Y OBLIGACIONES DEL SISTEMA FINANCIERO

(SalDOS en miles de S/.)

|                                 | Jun. 2003      | May. 2004      | Jun. 2004      | Var. real anual % |
|---------------------------------|----------------|----------------|----------------|-------------------|
| <b>Total sistema financiero</b> | <b>143 421</b> | <b>160 751</b> | <b>167 556</b> | <b>12,1</b>       |
| <b>Moneda nacional</b>          | <b>77 709</b>  | <b>88 696</b>  | <b>93 393</b>  | <b>15,3</b>       |
| <b>Moneda extranjera</b>        | <b>65 712</b>  | <b>72 055</b>  | <b>74 162</b>  | <b>8,3</b>        |
| Depósitos a la vista            | 61 386         | 80 068         | 90 899         | 42,0              |
| Depósitos de ahorro             | 44 720         | 41 618         | 37 679         | -19,2             |
| Depósitos a plazo               | 37 315         | 39 066         | 38 977         | 0,2               |
| <b>Sistema bancario</b>         | <b>140 636</b> | <b>155 532</b> | <b>162 271</b> | <b>10,7</b>       |
| Banco Continental               | 74 953         | 66 631         | 72 377         | -7,4              |
| Banco de Crédito                | 52 552         | 71 090         | 70 660         | 29,0              |
| Banco Internacional             | 12 373         | 17 145         | 18 575         | 44,0              |
| Banco del Trabajo               | 758            | 618            | 660            | -16,5             |
| Banco de la Nación              | -              | 48             | -              | -                 |
| <b>Sistema no bancario</b>      | <b>2 785</b>   | <b>5 219</b>   | <b>5 285</b>   | <b>82,0</b>       |
| CMAC Maynas                     | 2 776          | 5 219          | 5 285          | 82,6              |
| Financiera Solución             | 9              | -              | -              | -100,0            |

Fuente: Instituciones financieras.

El incremento de la liquidez en dólares se dio particularmente en depósitos a la vista, cuya participación pasó de 34,8 a conformar el 41,6 por ciento de la liquidez total. Los depósitos en cuentas a plazo en dólares conformaron el 19,3 por ciento de la liquidez, mientras sus similares en nuevos soles conforman apenas el 4,0 por ciento.

Tanto el sistema bancario como el no bancario aumentaron sus saldos de depósitos (10,7 y 82,0 por ciento, respectivamente). En las empresas bancarias destacó el crecimiento de la liquidez de los bancos Interbank y Crédito; y en las no bancarias, de la Caja Municipal de Maynas, cuyo saldo se expandió 83 por ciento. Cabe precisar que más del 85 por ciento de la liquidez del sistema se concentra en sólo 2 bancos.

### 3. Tasas de interés

En junio, la tasa de interés preferencial corporativa en moneda nacional permaneció en 3,5 por ciento, en tanto la de moneda extranjera subió de 1,9 a 2,0 por ciento. La tasa promedio de sobregiros en soles continuó a la baja, al caer 2 puntos porcentuales, hasta el nivel de 45,2 por ciento; en dólares subió un punto, al ubicarse en 20,1 por ciento. La tasa activa en moneda nacional (TAMN) aumentó de 24,4 a 25,1 por ciento; al tiempo que disminuyó la TAMEX de 8,9 a 8,6 por ciento. Por su parte, la tasa pasiva permaneció en el mismo nivel, tanto en moneda nacional (2,4 por ciento), como en moneda extranjera (1,0 por ciento).

#### TASAS DE INTERÉS ACTIVAS Y PASIVAS PROMEDIO (Efectivas anuales %)

| Año         | MONEDA NACIONAL |             |                    |             |            | MONEDA EXTRANJERA |             |                    |             |            |
|-------------|-----------------|-------------|--------------------|-------------|------------|-------------------|-------------|--------------------|-------------|------------|
|             | Sobregiro       | Dcto.<br>1/ | Preferencial<br>2/ | TAMN        | TIPMN      | Sobregiro         | Dcto.<br>3/ | Preferencial<br>4/ | TAMEX       | TIPMEX     |
| <b>2001</b> | <b>82,5</b>     | <b>20,4</b> | <b>11,2</b>        | <b>25,0</b> | <b>7,5</b> | <b>21,9</b>       | <b>11,4</b> | <b>5,2</b>         | <b>12,1</b> | <b>3,5</b> |
| <b>2002</b> | <b>72,3</b>     | <b>14,7</b> | <b>4,8</b>         | <b>20,8</b> | <b>3,5</b> | <b>21,5</b>       | <b>8,3</b>  | <b>2,7</b>         | <b>10,0</b> | <b>1,6</b> |
| <b>2003</b> | <b>62,7</b>     | <b>14,2</b> | <b>4,1</b>         | <b>21,0</b> | <b>3,1</b> | <b>22,1</b>       | <b>7,9</b>  | <b>2,0</b>         | <b>9,7</b>  | <b>1,1</b> |
| Jun.        | 72,2            | 14,0        | 4,6                | 20,7        | 3,3        | 23,6              | 7,9         | 2,0                | 9,6         | 1,2        |
| Jul.        | 50,6            | 14,3        | 4,1                | 21,1        | 3,1        | 21,5              | 7,4         | 1,8                | 9,3         | 1,1        |
| Ago.        | 55,6            | 14,4        | 3,7                | 21,6        | 3,0        | 21,3              | 6,9         | 1,8                | 9,0         | 1,1        |
| Set.        | 66,8            | 14,3        | 3,5                | 22,0        | 2,9        | 23,5              | 6,9         | 1,7                | 8,9         | 1,0        |
| Oct.        | 66,1            | 13,9        | 3,5                | 21,9        | 2,8        | 23,4              | 7,0         | 1,7                | 9,0         | 1,0        |
| Nov.        | 66,3            | 14,0        | 3,4                | 22,3        | 2,7        | 23,6              | 7,0         | 1,7                | 9,0         | 1,0        |
| Dic.        | 66,9            | 14,0        | 3,3                | 22,3        | 2,5        | 23,7              | 7,2         | 1,7                | 9,3         | 1,0        |
| <b>2004</b> |                 |             |                    |             |            |                   |             |                    |             |            |
| Ene.        | 70,5            | 14,5        | 3,3                | 23,7        | 2,5        | 26,8              | 7,3         | 1,7                | 9,4         | 1,0        |
| Feb.        | 70,5            | 14,9        | 3,3                | 24,1        | 2,4        | 26,7              | 7,1         | 1,8                | 9,2         | 1,0        |
| Mar.        | 61,3            | 14,8        | 3,3                | 24,5        | 2,4        | 21,5              | 7,3         | 1,8                | 9,3         | 1,0        |
| Abr.        | 48,1            | 14,2        | 3,3                | 24,2        | 2,3        | 20,9              | 7,1         | 1,8                | 9,1         | 1,0        |
| May.        | 47,2            | 14,5        | 3,5                | 24,4        | 2,4        | 19,1              | 6,9         | 1,9                | 8,9         | 1,0        |
| Jun.        | 45,2            | 14,7        | 3,5                | 25,1        | 2,4        | 20,1              | 6,7         | 2,0                | 8,6         | 1,0        |

TIPMN: Tasa de Interés Pasiva en Moneda Nacional.

TIPMEX: Tasa de Interés Pasiva en Moneda Extranjera.

1/ y 3/: Préstamos y descuentos hasta 360 días.

## VI. FINANZAS DEL GOBIERNO REGIONAL

### 1. Ejecución presupuestal

En junio, el Gobierno Regional de Ucayali registró ingresos de S/. 16,7 millones y gastos de S/. 14,7 millones habiendo acumulado durante el primer semestre ingresos de S/. 126,5 millones y gastos por S/. 102,6 millones. Este año, la ausencia de ingresos por privatizaciones y concesiones, fue reemplazada por el Fondo de Compensación Regional.

Los mayores ingresos acumulados provinieron de la asignación presupuestaria del MEF (60 por ciento) y de Canon y sobrecanon (30 por ciento); habiéndose destinado el mayor importe al gasto corriente (84 por ciento) y el menor a gastos de capital (16 por ciento). Con relación al 2003, disminuyeron los recursos directamente recaudados (-9,3 por ciento), así como los recursos por privatizaciones y concesiones (-100 por ciento).

**EJECUCIÓN DE INGRESOS Y GASTOS DEL GOBIERNO REGIONAL DE UCAYALI**

| <b>RUBRO</b><br>(Miles de S/.)  | <b>Jun.</b><br><b>2003</b> | <b>Jun.</b><br><b>2004</b> | <b>Ene.-jun.</b><br><b>2003</b> | <b>Ene.-jun.</b><br><b>2004</b> |
|---------------------------------|----------------------------|----------------------------|---------------------------------|---------------------------------|
| <b>INGRESOS</b>                 | <b>14 594</b>              | <b>16 661</b>              | <b>103 549</b>                  | <b>126 540</b>                  |
| Ingresos ordinarios (Asig. MEF) | 10 195                     | 11 771                     | 69 505                          | 76 083                          |
| Ingresos corrientes             | 3 461                      | 3 840                      | 22 831                          | 21 246                          |
| Ingresos de capital             | 2                          | 0                          | 56                              | 20                              |
| Transferencias                  | 457                        | 1 050                      | 2 775                           | 7 005                           |
| Financiamiento                  | 479                        | 0                          | 8 382                           | 22 286                          |
| <b>GASTOS</b>                   | <b>13 544</b>              | <b>14 666</b>              | <b>81 437</b>                   | <b>102 598</b>                  |
| Gastos corrientes               | 12 366                     | 12 766                     | 76 593                          | 85 747                          |
| Gastos de capital               | 1 178                      | 1 900                      | 4 844                           | 16 851                          |
| Servicio de deuda               | 0                          | 0                          | 0                               | 0                               |
| <b>DIFERENCIA</b>               | <b>1 050</b>               | <b>1 995</b>               | <b>22 112</b>                   | <b>23 942</b>                   |

Fuente: Subgerencia de Presupuesto del GRU

**2. Programa de inversiones**

En junio, la ejecución del Programa de inversiones del gobierno regional de Ucayali superó en 66 por ciento a la efectuada el mismo mes del 2003; asimismo, la efectuada en el primer semestre (S/. 16,5 millones) mostró un importante incremento de 250 por ciento, al haberse incrementado sustancialmente los recursos destinados a los sectores Transporte, Energía y recursos minerales, Educación y cultura, Administración y planeamiento y agrario. Los recursos se distribuyeron principalmente hacia los sectores Transporte (30 por ciento), Energía y recursos minerales (20 por ciento); Administración y planeamiento (20 por ciento) y Educación y cultura (14 por ciento), entre los que recibieron mayores montos de inversión.

**EJECUCIÓN DEL PROGRAMA DE INVERSIONES GOREU**

(Miles de S/.)

| <b>SECTORES</b>                 | <b>Junio</b><br><b>2003</b> | <b>Junio</b><br><b>2004</b> | <b>Ene.-jun.</b><br><b>2003</b> | <b>Ene.-jun.</b><br><b>2004</b> |
|---------------------------------|-----------------------------|-----------------------------|---------------------------------|---------------------------------|
| <b>TOTAL</b>                    | <b>1 133</b>                | <b>1 881</b>                | <b>4 707</b>                    | <b>16 496</b>                   |
| Administración y planeamiento   | 257                         | 254                         | 1 367                           | 3 297                           |
| Agraria                         | 13                          | 95                          | 29                              | 463                             |
| Asistencia y previsión social   | 24                          | 4                           | 193                             | 12                              |
| Comunicaciones                  | 0                           | 0                           | 0                               | 0                               |
| Educación y cultura             | 55                          | 507                         | 55                              | 2 362                           |
| Energía y recursos minerales    | 32                          | 111                         | 32                              | 3 371                           |
| Industria, comercio y servicios | 93                          | 126                         | 93                              | 334                             |
| Pesca                           | 0                           | 100                         | 64                              | 304                             |
| Salud y saneamiento             | 0                           | 117                         | 0                               | 1 228                           |
| Transporte                      | 659                         | 471                         | 2 666                           | 5 029                           |
| Vivienda y desarrollo urbano    | 0                           | 5                           | 0                               | 5                               |
| Trabajo                         | 0                           | 91                          | 208                             | 91                              |

Fuente: Subgerencia de Presupuesto del GOREU.

Iquitos, setiembre 2004

**Cuadro N° 01**

**UCAYALI: ÍNDICE DE PRECIOS AL CONSUMIDOR DE LA CIUDAD DE PUCALLPA**

**(Base 1994=100)**

|                            | Ponderado    | 2003          |               |               |               |               |               |               | 2004          |               |               |               |               |               | Variación Porcentual |             |             |
|----------------------------|--------------|---------------|---------------|---------------|---------------|---------------|---------------|---------------|---------------|---------------|---------------|---------------|---------------|---------------|----------------------|-------------|-------------|
|                            |              | Jun.          | Jul.          | Ago.          | Set.          | Oct.          | Nov.          | Dic.          | Ene.          | Feb.          | Mar.          | Abr.          | May.          | Jun.          | Mensual              | Acumulada   | Anual       |
| <b>Índice General</b>      | <b>100,0</b> | <b>160,25</b> | <b>159,07</b> | <b>157,73</b> | <b>157,88</b> | <b>157,64</b> | <b>157,71</b> | <b>158,84</b> | <b>159,48</b> | <b>161,23</b> | <b>162,39</b> | <b>162,31</b> | <b>162,92</b> | <b>162,19</b> | <b>-0,45</b>         | <b>2,11</b> | <b>1,21</b> |
| Alimentos y bebidas        | 59,2         | 155,65        | 153,90        | 151,64        | 151,55        | 151,33        | 151,44        | 153,08        | 153,90        | 156,59        | 158,09        | 157,81        | 158,70        | 157,20        | -0,95                | 2,69        | 1,00        |
| Vestido y Calzado          | 5,8          | 171,38        | 171,38        | 171,45        | 171,57        | 171,57        | 171,57        | 172,07        | 172,45        | 172,80        | 173,48        | 174,34        | 174,15        | 174,40        | 0,14                 | 1,35        | 1,76        |
| Alq. Vivienda, Comb. Elec. | 10,3         | 160,39        | 158,49        | 158,11        | 159,16        | 158,20        | 158,19        | 159,21        | 160,11        | 161,06        | 162,35        | 162,66        | 163,48        | 164,77        | 0,79                 | 3,50        | 2,73        |
| Muebles, Ens. y Manten.    | 5,0          | 157,70        | 157,70        | 157,76        | 157,76        | 157,76        | 157,76        | 157,76        | 158,53        | 158,69        | 159,45        | 159,45        | 159,45        | 159,56        | 0,07                 | 1,14        | 1,18        |
| Cuidados y Cons. de Salud  | 1,7          | 251,85        | 252,11        | 252,53        | 254,21        | 254,21        | 254,21        | 254,21        | 255,04        | 255,10        | 255,29        | 255,33        | 255,77        | 255,55        | -0,09                | 0,53        | 1,47        |
| Transportes y Comunic.     | 9,3          | 160,82        | 160,52        | 160,60        | 161,06        | 160,85        | 160,86        | 161,22        | 160,92        | 161,44        | 161,55        | 161,71        | 161,86        | 162,19        | 0,20                 | 0,60        | 0,85        |
| Esparc. Div. Serv. Cult.   | 3,2          | 175,49        | 175,40        | 175,40        | 175,33        | 175,28        | 175,28        | 175,28        | 175,28        | 174,89        | 175,16        | 174,65        | 174,65        | 174,65        | 0,00                 | -0,36       | -0,48       |
| Otros Bienes y Servicios   | 5,6          | 162,26        | 163,68        | 163,89        | 164,16        | 164,34        | 164,46        | 164,46        | 164,50        | 164,49        | 165,25        | 165,27        | 165,01        | 164,72        | -0,18                | 0,16        | 1,52        |

Fuente: Instituto Nacional de Estadística e Informática INEI-Pucallpa

**Cuadro N° 02**

**TIPO DE CAMBIO**

**(nuevos soles por US dólares)**

|                                             | 2003  |       |       |       |       |       |       | PROMEDIO<br>2003 | 2004  |       |       |       |       |       | PROMEDIO<br>2004 |
|---------------------------------------------|-------|-------|-------|-------|-------|-------|-------|------------------|-------|-------|-------|-------|-------|-------|------------------|
|                                             | Jun.  | Jul   | Ago.  | Set.  | Oct.  | Nov.  | Dic   |                  | Ene.  | Feb.  | Mar.  | Abr.  | May.  | Jun.  |                  |
| <b>PROMEDIO DEL PERIODO<br/>BANCARIO 1/</b> |       |       |       |       |       |       |       |                  |       |       |       |       |       |       |                  |
| COMPRA                                      | 3,478 | 3,471 | 3,480 | 3,480 | 3,478 | 3,477 | 3,471 | <b>3,478</b>     | 3,467 | 3,483 | 3,464 | 3,469 | 3,486 | 3,476 | <b>3,474</b>     |
| VENTA                                       | 3,479 | 3,472 | 3,481 | 3,482 | 3,479 | 3,478 | 3,472 | <b>3,479</b>     | 3,468 | 3,484 | 3,466 | 3,470 | 3,488 | 3,478 | <b>3,476</b>     |
| PROMEDIO                                    | 3,479 | 3,471 | 3,480 | 3,481 | 3,478 | 3,478 | 3,471 | <b>3,478</b>     | 3,467 | 3,484 | 3,465 | 3,470 | 3,487 | 3,477 | <b>3,475</b>     |
| <b>INFORMAL</b>                             |       |       |       |       |       |       |       |                  |       |       |       |       |       |       |                  |
| COMPRA                                      | 3,475 | 3,469 | 3,476 | 3,476 | 3,473 | 3,471 | 3,472 | <b>3,475</b>     | 3,464 | 3,477 | 3,461 | 3,464 | 3,482 | 3,473 | <b>3,470</b>     |
| VENTA                                       | 3,478 | 3,472 | 3,479 | 3,479 | 3,475 | 3,474 | 3,475 | <b>3,478</b>     | 3,467 | 3,480 | 3,464 | 3,467 | 3,485 | 3,476 | <b>3,473</b>     |
| PROMEDIO                                    | 3,477 | 3,471 | 3,478 | 3,477 | 3,474 | 3,473 | 3,474 | <b>3,477</b>     | 3,466 | 3,478 | 3,463 | 3,465 | 3,484 | 3,475 | <b>3,472</b>     |
| <b>FIN DEL PERIODO<br/>BANCARIO 1/</b>      |       |       |       |       |       |       |       |                  |       |       |       |       |       |       |                  |
| COMPRA                                      | 3,469 | 3,472 | 3,479 | 3,482 | 3,472 | 3,479 | 3,461 | <b>3,475</b>     | 3,498 | 3,472 | 3,459 | 3,482 | 3,486 | 3,470 | <b>3,478</b>     |
| VENTA                                       | 3,472 | 3,473 | 3,481 | 3,483 | 3,473 | 3,481 | 3,464 | <b>3,477</b>     | 3,500 | 3,473 | 3,461 | 3,484 | 3,489 | 3,472 | <b>3,480</b>     |
| PROMEDIO                                    | 3,471 | 3,473 | 3,480 | 3,483 | 3,473 | 3,480 | 3,463 | <b>3,477</b>     | 3,499 | 3,473 | 3,460 | 3,483 | 3,488 | 3,471 | <b>3,479</b>     |
| <b>INFORMAL</b>                             |       |       |       |       |       |       |       |                  |       |       |       |       |       |       |                  |
| COMPRA                                      | 3,466 | 3,471 | 3,476 | 3,477 | 3,466 | 3,474 | 3,474 | <b>3,473</b>     | 3,488 | 3,468 | 3,457 | 3,476 | 3,482 | 3,466 | <b>3,473</b>     |
| VENTA                                       | 3,469 | 3,474 | 3,479 | 3,480 | 3,469 | 3,477 | 3,477 | <b>3,476</b>     | 3,492 | 3,471 | 3,460 | 3,479 | 3,485 | 3,470 | <b>3,476</b>     |
| PROMEDIO                                    | 3,467 | 3,473 | 3,478 | 3,478 | 3,475 | 3,476 | 3,476 | <b>3,475</b>     | 3,490 | 3,469 | 3,459 | 3,477 | 3,484 | 3,468 | <b>3,475</b>     |

1/ Correspondiente a la cotización del mercado libre publicado por la Superintendencia de Banca y Seguros

## Cuadro N° 03

## UCAYALI: PRODUCCIÓN DE PRINCIPALES PRODUCTOS AGROPECUARIOS 2003 - 2004 1/

(Toneladas métricas)

|                                 | 2003          |               |               |               |               |               |               | TOTAL<br>2003  | 2004          |               |               |               |               |               | Var.% 2004/2003 |              |
|---------------------------------|---------------|---------------|---------------|---------------|---------------|---------------|---------------|----------------|---------------|---------------|---------------|---------------|---------------|---------------|-----------------|--------------|
|                                 | Jun.          | Jul.          | Ago.          | Set.          | Oct.          | Nov.          | Dic.          |                | Ene.          | Feb           | Mar           | Abr           | May           | Jun           | Jun             | Ene. - Jun.  |
| <b>I. TOTAL AGROPECUARIO 2/</b> | <b>13 282</b> | <b>13 256</b> | <b>16 926</b> | <b>18 124</b> | <b>15 709</b> | <b>14 637</b> | <b>16 907</b> | <b>186 830</b> | <b>21 565</b> | <b>18 291</b> | <b>14 807</b> | <b>13 319</b> | <b>13 229</b> | <b>14 778</b> | <b>11,3</b>     | <b>5,2</b>   |
| <b>A. AGRÍCOLA 2/</b>           | <b>10 497</b> | <b>10 958</b> | <b>14 632</b> | <b>15 648</b> | <b>13 353</b> | <b>12 275</b> | <b>13 790</b> | <b>156 402</b> | <b>19 080</b> | <b>15 642</b> | <b>12 293</b> | <b>10 672</b> | <b>10 675</b> | <b>11 611</b> | <b>10,6</b>     | <b>5,6</b>   |
| Arroz Cáscara                   | 38            | 474           | 2 529         | 4 213         | 771           | 309           | 892           | 20 653         | 4 091         | 2 966         | 1 656         | 293           | 263           | 133           | 251,2           | -18,0        |
| Frijol G.S.                     | 0             | 77            | 406           | 696           | 198           | 19            | 0             | 1 618          | 0             | 2             | 0             | 0             | 0             | 0             | -               | -99,3        |
| Frijol Chiclayo                 | 0             | 175           | 1 192         | 1 053         | 187           | 42            | 0             | 2 733          | 0             | 0             | 0             | 0             | 0             | 0             | -               | -100,0       |
| Plátano                         | 17 155        | 14 782        | 17 078        | 18 194        | 18 012        | 19 431        | 19 455        | 210 163        | 21 533        | 17 486        | 18 238        | 19 011        | 17 109        | 18 691        | 9,0             | 8,6          |
| Yuca                            | 6 345         | 5 266         | 6 753         | 7 457         | 7 818         | 3 263         | 8 226         | 75 827         | 10 893        | 11 459        | 5 388         | 4 766         | 6 540         | 7 049         | 11,1            | 24,4         |
| Limón                           | 425           | 422           | 437           | 533           | 379           | 321           | 427           | 6 171          | 802           | 579           | 726           | 688           | 570           | 433           | 1,8             | 3,9          |
| Naranja                         | 697           | 596           | 571           | 553           | 567           | 632           | 432           | 8 043          | 633           | 794           | 620           | 582           | 791           | 737           | 5,8             | -11,5        |
| Papaya                          | 582           | 423           | 733           | 773           | 786           | 785           | 743           | 9 079          | 1 076         | 1 024         | 990           | 861           | 802           | 595           | 2,2             | 10,6         |
| Mandarina                       | 286           | 273           | 238           | 158           | 27            | 37            | 14            | 2 587          | 115           | 240           | 356           | 385           | 478           | 344           | 20,2            | 4,2          |
| Piña                            | 73            | 131           | 259           | 951           | 973           | 1 914         | 1 777         | 6 924          | 647           | 61            | 40            | 25            | 42            | 113           | 55,4            | 0,9          |
| Mango                           | 0             | 0             | 0             | 0             | 574           | 1 356         | 1 185         | 3 621          | 346           | 0             | 0             | 0             | 0             | 0             | -               | -31,5        |
| Tomate                          | 0             | 45            | 83            | 45            | 93            | 27            | 14            | 378            | 13            | 0             | 0             | 0             | 0             | 20            | -               | -52,4        |
| Sandía                          | 0             | 218           | 409           | 300           | 329           | 37            | 0             | 1 293          | 0             | 0             | 0             | 0             | 0             | 64            | -               | -            |
| Cocotero                        | 242           | 234           | 285           | 326           | 329           | 349           | 293           | 3 559          | 496           | 344           | 346           | 313           | 290           | 275           | 13,5            | 18,3         |
| Maní                            | 3             | 70            | 202           | 209           | 70            | 88            | 37            | 747            | 73            | 113           | 8             | 0             | 0             | 0             | -100,0          | 173,6        |
| Caña Azúcar                     | 2 996         | 2 071         | 3 153         | 2 442         | 1 479         | 1 660         | 1 609         | 30 263         | 2 691         | 2 365         | 2 661         | 3 117         | 3 026         | 2 729         | -8,9            | -7,1         |
| Maíz Amarillo Duro              | 25            | 360           | 1 100         | 1 507         | 901           | 701           | 2 369         | 21 669         | 5 628         | 3 561         | 1 424         | 30            | 0             | 0             | -100,0          | -27,8        |
| Palma Aceitera                  | 2 000         | 1 850         | 1 779         | 1 725         | 1 731         | 1 740         | 1 777         | 21 670         | 1 871         | 1 790         | 2 085         | 2 848         | 2 864         | 2 907         | 45,3            | 29,8         |
| Cacao                           | 38            | 57            | 24            | 23            | 20            | 29            | 14            | 364            | 28            | 35            | 30            | 48            | 46            | 70            | 81,9            | 29,5         |
| Café                            | 191           | 167           | 111           | 62            | 59            | 23            | 7             | 862            | 8             | 0             | 0             | 35            | 184           | 181           | -5,1            | -6,0         |
| Aguaje                          | 458           | 479           | 611           | 692           | 979           | 624           | 522           | 9 441          | 1 762         | 920           | 968           | 822           | 795           | 635           | 38,6            | 6,7          |
| Camu Camu                       | 4             | 9             | 8             | 0             | 7             | 3             | 2             | 146            | 24            | 6             | 11            | 30            | 13            | 10            | 140,2           | -20,6        |
| Pijuayo Fruto                   | 89            | 64            | 34            | 40            | 48            | 108           | 204           | 4 208          | 1 385         | 1 169         | 827           | 470           | 219           | 106           | 19,8            | 12,5         |
| Pijuayo Palmito                 | 17            | 27            | 30            | 15            | 58            | 70            | 31            | 436            | 76            | 0             | 32            | 68            | 57            | 45            | 164,7           | 35,6         |
| OTROS CULTIVOS                  | 1 707         | 2 273         | 2 905         | 2 682         | 2 683         | 2 052         | 1 708         | 28 635         | 3 563         | 2 501         | 2 504         | 2 172         | 1 845         | 1 732         | 1,5             | -0,1         |
| <b>B. PECUARIO 2/</b>           | <b>2 785</b>  | <b>2 298</b>  | <b>2 294</b>  | <b>2 476</b>  | <b>2 356</b>  | <b>2 362</b>  | <b>3 117</b>  | <b>30 428</b>  | <b>2 486</b>  | <b>2 649</b>  | <b>2 514</b>  | <b>2 646</b>  | <b>2 554</b>  | <b>3 167</b>  | <b>13,7</b>     | <b>3,1</b>   |
| <b>B.1. CARNE (t.m.)</b>        | <b>662</b>    | <b>526</b>    | <b>498</b>    | <b>546</b>    | <b>509</b>    | <b>511</b>    | <b>744</b>    | <b>6 661</b>   | <b>550</b>    | <b>601</b>    | <b>554</b>    | <b>595</b>    | <b>561</b>    | <b>762</b>    | <b>15,1</b>     | <b>8,9</b>   |
| Aves                            | 521           | 410           | 342           | 333           | 326           | 332           | 496           | 4 577          | 380           | 405           | 355           | 408           | 372           | 603           | 15,7            | 7,9          |
| Porcino                         | 49            | 35            | 43            | 47            | 49            | 46            | 76            | 609            | 60            | 60            | 54            | 51            | 47            | 51            | 3,9             | 3,7          |
| Vacuno                          | 88            | 77            | 108           | 160           | 129           | 127           | 163           | 1 407          | 105           | 130           | 140           | 131           | 137           | 105           | 19,5            | 16,5         |
| Ovinos                          | 5             | 3             | 5             | 5             | 6             | 6             | 9             | 68             | 5             | 5             | 5             | 5             | 4             | 3             | -25,4           | -17,4        |
| <b>B.2. LECHE (t.m.)</b>        | <b>178</b>    | <b>72</b>     | <b>203</b>    | <b>209</b>    | <b>218</b>    | <b>212</b>    | <b>219</b>    | <b>1 974</b>   | <b>222</b>    | <b>206</b>    | <b>222</b>    | <b>198</b>    | <b>208</b>    | <b>205</b>    | <b>15,2</b>     | <b>49,8</b>  |
| <b>B.3. HUEVOS (t.m.)</b>       | <b>274</b>    | <b>274</b>    | <b>276</b>    | <b>278</b>    | <b>279</b>    | <b>282</b>    | <b>282</b>    | <b>3 740</b>   | <b>283</b>    | <b>284</b>    | <b>284</b>    | <b>294</b>    | <b>298</b>    | <b>298</b>    | <b>8,6</b>      | <b>-15,9</b> |

Fuente: Oficina de Información Agraria - Pucallpa

1/ PRELIMINAR

2/ Valor Bruto de Producción a Precios 1994 (nuevos soles)

## Cuadro N° 04

## UCAYALI: PRODUCCIÓN DE OTROS PRODUCTOS AGRÍCOLAS 2003 - 2004 1/

(VBP y toneladas métricas)

|                          | 2003       |              |              |              |              |              |              | TOTAL<br>2003 | 2004         |              |              |            |            |              | Var.% 2004/2003 |             |
|--------------------------|------------|--------------|--------------|--------------|--------------|--------------|--------------|---------------|--------------|--------------|--------------|------------|------------|--------------|-----------------|-------------|
|                          | Jun.       | Jul.         | Ago.         | Set.         | Oct.         | Nov.         | Dic.         |               | ENE.         | Feb          | Mar          | Abr        | May        | Jun          | Jun             | Enc. - Jun. |
| <b>OTROS CULTIVOS 2/</b> | <b>944</b> | <b>2 165</b> | <b>2 727</b> | <b>2 013</b> | <b>2 020</b> | <b>2 001</b> | <b>1 253</b> | <b>18 066</b> | <b>1 488</b> | <b>1 145</b> | <b>1 206</b> | <b>693</b> | <b>386</b> | <b>1 007</b> | <b>6,7</b>      | <b>0,6</b>  |
| Achiote                  | 149        | 0            | 1            | 0            | 2            | 0            | 0            | 152           | 0            | 0            | 0            | 0          | 0          | 0            | -100,0          | -100,0      |
| Ají                      | 21         | 95           | 48           | 46           | 34           | 25           | 43           | 509           | 37           | 20           | 19           | 33         | 29         | 15           | -26,1           | -30,5       |
| Ajonjolí                 | 0          | 0            | 0            | 0            | 0            | 0            | 42           | 42            | 0            | 0            | 0            | 0          | 0          | 0            | -               | -           |
| Algodón                  | 60         | 461          | 661          | 415          | 488          | 480          | 180          | 2 747         | 0            | 0            | 0            | 0          | 0          | 26           | -57,1           | -58,5       |
| Anona                    | 43         | 22           | 45           | 54           | 31           | 59           | 36           | 539           | 37           | 43           | 43           | 52         | 24         | 43           | 0,3             | -17,2       |
| Barbasco                 | 0          | 0            | 0            | 0            | 0            | 0            | 0            | 6             | 0            | 0            | 0            | 0          | 0          | 0            | -               | -100,0      |
| Caimito                  | 94         | 47           | 53           | 52           | 26           | 0            | 0            | 621           | 123          | 59           | 113          | 47         | 35         | 104          | 10,7            | 8,2         |
| Camote                   | 35         | 35           | 126          | 127          | 113          | 39           | 69           | 784           | 92           | 62           | 114          | 29         | 25         | 16           | -54,6           | 23,0        |
| Castaña                  | 0          | 0            | 0            | 0            | 0            | 0            | 0            | 2             | 0            | 0            | 0            | 0          | 0          | 0            | -               | -100,0      |
| Cocona                   | 132        | 130          | 291          | 204          | 230          | 239          | 145          | 2 347         | 352          | 231          | 153          | 154        | 154        | 185          | 39,9            | 10,9        |
| Col                      | 0          | 0            | 24           | 53           | 21           | 10           | 0            | 116           | 0            | 0            | 0            | 0          | 0          | 0            | -               | -100,0      |
| Copozú                   | 2          | 3            | 0            | 1            | 3            | 12           | 32           | 114           | 6            | 8            | 11           | 11         | 3          | 4            | 42,3            | -35,0       |
| Culantro                 | 9          | 32           | 30           | 43           | 39           | 14           | 16           | 238           | 32           | 20           | 15           | 12         | 14         | 24           | 178,7           | 77,3        |
| Frijol de Palo           | 0          | 0            | 8            | 0            | 0            | 0            | 0            | 34            | 0            | 3            | 11           | 2          | 0          | 0            | -               | -38,4       |
| Granadilla               | 21         | 18           | 3            | 2            | 4            | 7            | 8            | 215           | 31           | 35           | 35           | 23         | 27         | 25           | 16,3            | 0,9         |
| Guanábana                | 42         | 22           | 24           | 64           | 43           | 40           | 36           | 471           | 74           | 20           | 42           | 41         | 35         | 45           | 6,5             | 5,1         |
| Guayaba                  | 40         | 60           | 24           | 68           | 29           | 57           | 39           | 730           | 175          | 86           | 26           | 15         | 44         | 45           | 11,9            | -13,7       |
| Hierba Luisa             | 0          | 0            | 0            | 13           | 13           | 4            | 15           | 64            | 10           | 0            | 0            | 10         | 10         | 0            | -               | 51,3        |
| Kion                     | 4          | 4            | 4            | 0            | 0            | 0            | 0            | 58            | 0            | 0            | 0            | 0          | 0          | 0            | -100,0          | -100,0      |
| Lechuga                  | 0          | 0            | 2            | 55           | 4            | 0            | 0            | 61            | 0            | 0            | 0            | 0          | 0          | 0            | -               | -           |
| Maíz Choclo              | 0          | 11           | 0            | 58           | 18           | 0            | 4            | 120           | 11           | 0            | 0            | 0          | 0          | 0            | -               | -62,1       |
| Maracuya                 | 0          | 6            | 6            | 0            | 0            | 0            | 3            | 46            | 8            | 14           | 9            | 2          | 9          | 0            | -               | 24,0        |
| Marañón                  | 71         | 37           | 31           | 111          | 102          | 81           | 82           | 755           | 104          | 31           | 0            | 5          | 47         | 75           | 5,2             | -16,1       |
| Melón                    | 0          | 167          | 226          | 214          | 288          | 47           | 0            | 969           | 0            | 0            | 0            | 0          | 0          | 0            | -               | -100,0      |
| Pacae                    | 273        | 328          | 246          | 221          | 330          | 217          | 208          | 3 448         | 277          | 134          | 149          | 454        | 485        | 352          | 29,1            | -2,5        |
| Palillo                  | 4          | 17           | 25           | 35           | 30           | 21           | 31           | 270           | 75           | 23           | 38           | 15         | 15         | 72           | 1 700,0         | 114,1       |
| Palta                    | 27         | 16           | 15           | 5            | 15           | 36           | 25           | 396           | 81           | 65           | 35           | 48         | 26         | 35           | 26,6            | 1,5         |
| Pan del Arbol            | 139        | 182          | 80           | 120          | 134          | 169          | 127          | 2 126         | 326          | 209          | 196          | 136        | 222        | 159          | 14,1            | -5,2        |
| Pepino                   | 49         | 92           | 126          | 126          | 66           | 56           | 75           | 786           | 51           | 41           | 49           | 25         | 17         | 42           | -14,2           | -8,1        |
| Pimienta                 | 0          | 46           | 128          | 59           | 18           | 18           | 7            | 276           | 0            | 0            | 0            | 0          | 0          | 39           | -               | -           |
| Pituca                   | 23         | 36           | 109          | 47           | 75           | 99           | 128          | 1 206         | 83           | 105          | 85           | 133        | 123        | 57           | 152,7           | -17,8       |
| Sachapapa                | 63         | 88           | 43           | 52           | 72           | 91           | 68           | 748           | 89           | 73           | 80           | 31         | 6          | 45           | -29,3           | -3,9        |
| Soya                     | 0          | 0            | 6            | 26           | 17           | 7            | 11           | 70            | 0            | 0            | 0            | 0          | 0          | 0            | -               | -100,0      |
| Tangelo                  | 35         | 35           | 65           | 37           | 11           | 16           | 0            | 213           | 0            | 0            | 6            | 14         | 11         | 32           | -7,9            | 29,0        |
| Taperibá                 | 186        | 152          | 61           | 97           | 97           | 81           | 83           | 2 130         | 236          | 373          | 341          | 367        | 364        | 94           | -49,4           | 13,7        |
| Té                       | 42         | 0            | 32           | 0            | 28           | 30           | 32           | 312           | 32           | 35           | 32           | 0          | 0          | 40           | -4,8            | -26,8       |
| Ungurahui                | 144        | 117          | 235          | 190          | 167          | 100          | 165          | 2 222         | 396          | 235          | 313          | 167        | 125        | 161          | 11,8            | 11,8        |
| Zapallo                  | 0          | 16           | 126          | 87           | 138          | 0            | 0            | 395           | 0            | 0            | 0            | 0          | 0          | 0            | -               | -100,0      |
| Zapote                   | 0          | 0            | 0            | 0            | 0            | 0            | 0            | 2 294         | 828          | 580          | 591          | 348        | 0          | 0            | -               | 2,3         |

Fuente: Oficina de Información Agraria - Pucallpa

1/ PRELIMINAR

2/ Valor Bruto de Producción a Precios 1994 (nuevos soles)



**Cuadro N° 05**

**UCAYALI: SIEMBRA POR CAMPAÑA DE LOS PRINCIPALES PRODUCTOS AGRÍCOLAS 1/**

**(Hectáreas)**

|                          | 2002 - 2003  |            | CAMPAÑA<br>2002-2003 | 2003-2004    |              |              |              |              |              |            |            |              |              |              | Var. %      |              |
|--------------------------|--------------|------------|----------------------|--------------|--------------|--------------|--------------|--------------|--------------|------------|------------|--------------|--------------|--------------|-------------|--------------|
|                          | Jun.         | Jul.       |                      | Ago.         | Set.         | Oct.         | Nov.         | Dic.         | Ene.         | Feb        | Mar        | Abr          | May          | Jun          | Jun         | Ago.-Jun.    |
| <b>1. TOTAL AGRÍCOLA</b> | <b>3 309</b> | <b>913</b> | <b>39 114</b>        | <b>2 335</b> | <b>3 457</b> | <b>7 928</b> | <b>4 084</b> | <b>2 926</b> | <b>1 180</b> | <b>592</b> | <b>712</b> | <b>1 907</b> | <b>5 362</b> | <b>3 101</b> | <b>-6,3</b> | <b>-12,1</b> |
| Arroz Cáscara            | 622          | 47         | 9 419                | 425          | 505          | 2572         | 1189         | 481          | 91           | 15         | 41         | 372          | 1690         | 778          | 25,1        | -12,9        |
| Frijol G.S.              | 213          | 0          | 1 337                | 0            | 0            | 0            | 0            | 0            | 0            | 0          | 0          | 137          | 717          | 238          | 11,7        | -18,3        |
| Frijol Chiclayo          | 506          | 8          | 1 871                | 0            | 0            | 0            | 0            | 0            | 0            | 0          | 0          | 128          | 819          | 451          | -10,9       | -25,0        |
| Plátano                  | 273          | 148        | 2 692                | 146          | 83           | 139          | 82           | 100          | 111          | 96         | 103        | 107          | 244          | 190          | -30,4       | -44,9        |
| Yuca                     | 696          | 354        | 6 368                | 492          | 628          | 804          | 406          | 435          | 297          | 276        | 330        | 380          | 879          | 547          | -21,4       | -9,0         |
| Limón                    | 6            | 5          | 87                   | 3            | 15           | 9            | 5            | 9            | 11           | 12         | 19         | 17           | 14           | 15           | 172,7       | 56,7         |
| Naranja                  | 1            | 2          | 84                   | 4            | 7            | 11           | 7            | 5            | 7            | 10         | 17         | 22           | 17           | 5            | 400,0       | 36,0         |
| Papaya                   | 33           | 25         | 419                  | 36           | 43           | 24           | 14           | 25           | 55           | 19         | 28         | 53           | 38           | 37           | 10,6        | -6,0         |
| Mandarina                | 8            | 1          | 72                   | 0            | 3            | 4            | 5            | 6            | 6            | 4          | 7          | 13           | 15           | 6            | -25,0       | -2,1         |
| Piña                     | 18           | 23         | 187                  | 12           | 15           | 97           | 25           | 38           | 11           | 11         | 21         | 21           | 13           | 22           | 19,4        | 74,1         |
| Mango                    | 1            | 0          | 6                    | 0            | 0            | 0            | 1            | 0            | 3            | 2          | 1          | 2            | 2            | 1            | 0,0         | 91,7         |
| Tomate                   | 13           | 0          | 61                   | 0            | 3            | 3            | 0            | 0            | 0            | 0          | 0          | 8            | 24           | 15           | 15,4        | -13,7        |
| Sandía                   | 15           | 2          | 79                   | 0            | 0            | 0            | 0            | 0            | 0            | 0          | 0          | 27           | 32           | 18           | 20,0        | 0,0          |
| Cocotero                 | 5            | 3          | 59                   | 3            | 3            | 4            | 4            | 2            | 2            | 4          | 4          | 10           | 10           | 7            | 40,0        | -6,3         |
| Maní                     | 172          | 2          | 535                  | 28           | 44           | 77           | 0            | 0            | 0            | 0          | 0          | 42           | 266          | 140          | -18,6       | 12,0         |
| Caña Azúcar              | 23           | 14         | 277                  | 23           | 36           | 20           | 17           | 13           | 49           | 14         | 12         | 26           | 36           | 32           | 39,1        | 5,7          |
| Maíz Amarillo Duro       | 355          | 126        | 9 786                | 1037         | 1046         | 2995         | 835          | 230          | 0            | 0          | 0          | 245          | 100          | 100          | -71,8       | -31,8        |
| Palma Aceitera           | 70           | 0          | 551                  | 25           | 100          | 27           | 15           | 20           | 0            | 0          | 8          | 0            | 0            | 0            | -100,0      | -64,6        |
| Cacao                    | 3            | 0          | 99                   | 1            | 0            | 4            | 2            | 11           | 18           | 6          | 12         | 9            | 10           | 4            | 40,0        | -23,4        |
| Café                     | 2            | 1          | 133                  | 0            | 0            | 12           | 2            | 0            | 5            | 3          | 6          | 3            | 32           | 131          | 6 450,0     | 47,5         |
| Aguaje                   | 5            | 7          | 135                  | 0            | 6            | 8            | 9            | 15           | 12           | 6          | 5          | 10           | 22           | 13           | 160,0       | -16,9        |
| Camu Camu                | 0            | 0          | 32                   | 0            | 0            | 0            | 0            | 0            | 1            | 0          | 0          | 0            | 0            | 0            | -           | -96,9        |
| Pijuayo Fruto            | 2            | 4          | 49                   | 0            | 3            | 6            | 2            | 4            | 8            | 0          | 2          | 8            | 8            | 1            | -50,0       | -5,6         |
| Pijuayo Palmito          | 0            | 0          | 72                   | 0            | 10           | 0            | 0            | 0            | 3            | 0          | 5          | 0            | 0            | 0            | -           | -75,0        |
| OTROS                    | 268          | 141        | 4 707                | 101          | 907          | 1112         | 1464         | 1532         | 491          | 115        | 92         | 267          | 374          | 351          | 31,2        | 49,0         |

Fuente: Oficina de Información Agraria - Pucallpa

1/ PRELIMINAR

## Cuadra N° 06

## UCAYALI: SIEMBRA POR CAMPAÑA DE OTROS PRODUCTOS AGRÍCOLAS 1/

(Hectáreas)

|                       | 2002 - 2003 |            | CAMPAÑA<br>2002-2003 | 2003-2004  |            |              |              |              |            |            |           |            |            |            |             | Var. %      |  |
|-----------------------|-------------|------------|----------------------|------------|------------|--------------|--------------|--------------|------------|------------|-----------|------------|------------|------------|-------------|-------------|--|
|                       | Jun.        | Jul.       |                      | Ago.       | Set.       | Oct.         | Nov.         | Dic.         | Ene.       | Feb        | Mar       | Abr        | May        | Jun        | Jun         | Ago.-Jun.   |  |
| <b>OTROS CULTIVOS</b> | <b>268</b>  | <b>141</b> | <b>4 707</b>         | <b>101</b> | <b>907</b> | <b>1 112</b> | <b>1 464</b> | <b>1 532</b> | <b>491</b> | <b>115</b> | <b>92</b> | <b>267</b> | <b>374</b> | <b>351</b> | <b>31,2</b> | <b>49,0</b> |  |
| Achiote               | 2           | 1          | 15                   | 0          | 0          | 2            | 2            | 3            | 0          | 1          | 0         | 1          | 5          | 2          | 33,3        | 14,8        |  |
| Ají                   | 28          | 7          | 120                  | 7          | 5          | 7            | 4            | 5            | 4          | 4          | 5         | 9          | 12         | 17         | -39,3       | -31,3       |  |
| Ajonjolí              | 0           | 0          | 0                    | 20         | 0          | 0            | 0            | 0            | 0          | 0          | 0         | 0          | 0          | 0          | -           | 6 566,7     |  |
| Algodón               | 0           | 0          | 2 173                | 0          | 800        | 972          | 1330         | 1376         | 380        | 0          | 0         | 0          | 0          | 5          | -           | 123,8       |  |
| Anona                 | 0           | 0          | 23                   | 0          | 0          | 0            | 1            | 2            | 6          | 2          | 3         | 3          | 2          | 1          | -           | -11,1       |  |
| Barbasco              | 0           | 0          | 4                    | 0          | 0          | 0            | 0            | 0            | 0          | 0          | 0         | 0          | 0          | 0          | -           | -100,0      |  |
| Caimito               | 4           | 2          | 32                   | 0          | 2          | 2            | 3            | 2            | 1          | 3          | 3         | 0          | 4          | 5          | 25,0        | -16,7       |  |
| Camote                | 24          | 12         | 133                  | 6          | 8          | 11           | 7            | 10           | 4          | 5          | 2         | 4          | 7          | 13         | -45,8       | -36,4       |  |
| Castaña               | 0           | 0          | 5                    | 0          | 0          | 0            | 0            | 0            | 0          | 0          | 0         | 0          | 0          | 0          | -           | -100,0      |  |
| Cocona                | 24          | 23         | 307                  | 36         | 31         | 13           | 21           | 19           | 22         | 14         | 16        | 31         | 53         | 32         | 33,3        | 0,7         |  |
| Col                   | 6           | 1          | 15                   | 0          | 0          | 0            | 0            | 0            | 0          | 0          | 0         | 0          | 3          | 7          | 16,7        | -25,9       |  |
| Copozú                | 0           | 2          | 11                   | 0          | 0          | 0            | 1            | 2            | 0          | 0          | 0         | 0          | 4          | 0          | -           | -22,2       |  |
| Culantro              | 10          | 4          | 55                   | 2          | 8          | 8            | 4            | 4            | 3          | 1          | 1         | 13         | 13         | 11         | 15,8        | 32,1        |  |
| Frijol de Palo        | 3           | 0          | 31                   | 0          | 0          | 0            | 3            | 0            | 0          | 0          | 0         | 2          | 3          | 5          | 66,7        | -58,1       |  |
| Granadilla            | 7           | 3          | 37                   | 1          | 2          | 3            | 6            | 0            | 0          | 3          | 0         | 5          | 8          | 10         | 42,9        | 13,4        |  |
| Guanabana             | 0           | 3          | 22                   | 0          | 0          | 0            | 1            | 7            | 2          | 1          | 1         | 5          | 3          | 11         | -           | 64,9        |  |
| Guayaba               | 10          | 7          | 56                   | 3          | 6          | 4            | 7            | 2            | 4          | 0          | 0         | 8          | 9          | 9          | -10,0       | 6,2         |  |
| Hierba Luisa          | 2           | 0          | 15                   | 0          | 0          | 0            | 3            | 4            | 0          | 2          | 0         | 1          | 0          | 3          | 50,0        | -16,7       |  |
| Kion                  | 5           | 3          | 21                   | 1          | 0          | 0            | 0            | 1            | 0          | 0          | 0         | 0          | 0          | 0          | -100,0      | -91,7       |  |
| Lechuga               | 0           | 0          | 2                    | 0          | 0          | 0            | 0            | 0            | 0          | 0          | 0         | 0          | 2          | 5          | -           | 288,9       |  |
| Maíz Choclo           | 19          | 0          | 73                   | 0          | 4          | 4            | 0            | 0            | 0          | 0          | 0         | 22         | 26         | 22         | 15,8        | 7,6         |  |
| Maracuya              | 6           | 2          | 35                   | 0          | 3          | 6            | 1            | 0            | 0          | 2          | 2         | 4          | 7          | 8          | 33,3        | 1,5         |  |
| Marañón               | 3           | 2          | 47                   | 0          | 2          | 0            | 3            | 1            | 3          | 0          | 0         | 4          | 12         | 3          | 0,0         | -37,8       |  |
| Melón                 | 14          | 0          | 63                   | 0          | 0          | 0            | 0            | 5            | 0          | 0          | 0         | 16         | 31         | 18         | 28,6        | 11,1        |  |
| Otros Pastos          | 6           | 23         | 700                  | 4          | 4          | 55           | 20           | 0            | 43         | 49         | 35        | 58         | 45         | 32         | 433,3       | -49,0       |  |
| Guaba                 | 12          | 9          | 109                  | 10         | 3          | 2            | 9            | 43           | 11         | 9          | 11        | 13         | 8          | 16         | 33,3        | 35,7        |  |
| Palillo               | 10          | 2          | 51                   | 1          | 2          | 0            | 2            | 1            | 0          | 0          | 0         | 4          | 8          | 12         | 26,3        | -40,8       |  |
| Palta                 | 1           | 1          | 20                   | 0          | 0          | 0            | 0            | 5            | 0          | 1          | 2         | 4          | 4          | 2          | 100,0       | -5,3        |  |
| Pan del Arbol         | 6           | 3          | 46                   | 0          | 3          | 0            | 2            | 3            | 4          | 2          | 2         | 1          | 7          | 6          | 0,0         | -30,2       |  |
| Pastos Naturales      | 2           | 4          | 66                   | 0          | 2          | 0            | 14           | 10           | 4          | 6          | 2         | 8          | 13         | 16         | 700,0       | 21,0        |  |
| Pepino                | 16          | 9          | 90                   | 3          | 9          | 4            | 6            | 3            | 0          | 2          | 0         | 14         | 21         | 23         | 40,6        | 5,0         |  |
| Pimienta              | 0           | 0          | 0                    | 0          | 0          | 0            | 0            | 0            | 0          | 0          | 0         | 0          | 0          | 0          | -           | -           |  |
| Pituca                | 12          | 1          | 102                  | 4          | 1          | 4            | 1            | 9            | 0          | 6          | 0         | 3          | 9          | 13         | 8,3         | -50,7       |  |
| Sachapapa             | 9           | 3          | 63                   | 0          | 7          | 6            | 2            | 2            | 0          | 0          | 2         | 7          | 9          | 8          | -11,1       | -28,6       |  |
| Soya                  | 8           | 1          | 52                   | 0          | 0          | 0            | 0            | 0            | 0          | 0          | 0         | 4          | 10         | 13         | 56,3        | -48,0       |  |
| Tangelo               | 0           | 1          | 3                    | 0          | 0          | 3            | 0            | 0            | 0          | 0          | 0         | 0          | 2          | 0          | -           | 150,0       |  |
| Taperiba              | 4           | 3          | 23                   | 0          | 3          | 1            | 5            | 0            | 0          | 2          | 2         | 7          | 6          | 4          | 0,0         | 53,8        |  |
| Té                    | 0           | 0          | 0                    | 0          | 0          | 0            | 0            | 0            | 0          | 0          | 0         | 0          | 0          | 0          | -           | -           |  |
| Ungurahui             | 4           | 5          | 39                   | 3          | 2          | 4            | 6            | 10           | 0          | 0          | 2         | 7          | 12         | 7          | 75,0        | 58,2        |  |
| Zapallo               | 8           | 0          | 28                   | 0          | 0          | 0            | 0            | 0            | 0          | 0          | 0         | 4          | 11         | 9          | 12,5        | -14,3       |  |
| Zapote                | 4           | 5          | 29                   | 2          | 1          | 2            | 1            | 4            | 0          | 0          | 1         | 6          | 6          | 4          | 0,0         | 12,5        |  |

Fuente: Oficina de Información Agraria - Pucallpa

1/ PRELIMINAR

## Cuadro N° 07

## UCAYALI: DESEMBARQUE TOTAL DE PESCADO 1/

(Toneladas métricas)

|                 | 2003       |            |              |            |            |            |            | TOTAL<br>2003 | 2004       |            |              |            |            |            | Var.% 2004/2003 |             |
|-----------------|------------|------------|--------------|------------|------------|------------|------------|---------------|------------|------------|--------------|------------|------------|------------|-----------------|-------------|
|                 | Jun.       | Jul.       | Ago.         | Set.       | Oct.       | Nov.       | Dic.       |               | Ene.       | Feb        | Mar          | Abr        | May        | Jun        | Jun             | Ene. - Jun. |
| <b>TOTAL</b>    | <b>598</b> | <b>709</b> | <b>1 089</b> | <b>971</b> | <b>886</b> | <b>964</b> | <b>982</b> | <b>9 221</b>  | <b>857</b> | <b>812</b> | <b>1 132</b> | <b>963</b> | <b>827</b> | <b>954</b> | <b>59,5</b>     | <b>53,2</b> |
| Fresco          | 134        | 228        | 398          | 295        | 359        | 323        | 319        | 2 965         | 262        | 238        | 278          | 274        | 285        | 369        | 175,4           | 63,6        |
| Seco-Salado     | 464        | 481        | 691          | 676        | 527        | 641        | 663        | 6 256         | 595        | 574        | 854          | 689        | 542        | 585        | 26,1            | 49,0        |
| <b>TOTAL 1/</b> | <b>598</b> | <b>709</b> | <b>1 089</b> | <b>971</b> | <b>886</b> | <b>964</b> | <b>982</b> | <b>9 221</b>  | <b>857</b> | <b>812</b> | <b>1 132</b> | <b>963</b> | <b>827</b> | <b>954</b> | <b>59,5</b>     | <b>53,2</b> |
| Acarahuazú      | 0          | 3          | 0            | 0          | 1          | 5          | 1          | 13            | 4          | 0          | 0            | 3          | 3          | 0          | -               | 233,3       |
| Achacubo        | 0          | 10         | 12           | 0          | 0          | 17         | 10         | 78            | 18         | 0          | 1            | 10         | 0          | 16         | -               | 55,2        |
| Achune          | 0          | 0          | 7            | 6          | 2          | 2          | 4          | 29            | 1          | 0          | 0            | 0          | 1          | 1          | -               | -62,5       |
| Arahuana        | 9          | 12         | 11           | 32         | 20         | 17         | 42         | 229           | 33         | 24         | 47           | 13         | 10         | 37         | 311,1           | 72,6        |
| Ashara          | 0          | 0          | 1            | 0          | 0          | 0          | 0          | 1             | 0          | 0          | 0            | 0          | 0          | 0          | -               | -           |
| Bagre           | 20         | 81         | 114          | 63         | 169        | 68         | 13         | 568           | 0          | 1          | 3            | 6          | 7          | 7          | -65,0           | -60,0       |
| Bocón           | 0          | 0          | 0            | 0          | 0          | 0          | 0          | 0             | 0          | 0          | 0            | 0          | 0          | 1          | -               | -           |
| Boquichico      | 126        | 140        | 267          | 208        | 138        | 130        | 142        | 1 745         | 137        | 152        | 178          | 144        | 180        | 232        | 84,1            | 42,1        |
| Carachama       | 1          | 1          | 5            | 2          | 12         | 11         | 5          | 42            | 2          | 1          | 2            | 1          | 1          | 4          | 300,0           | 83,3        |
| Chambira        | 3          | 0          | 0            | 1          | 0          | 1          | 0          | 13            | 0          | 1          | 1            | 1          | 2          | 2          | -33,3           | -36,4       |
| Chiu Chiu       | 9          | 4          | 0            | 1          | 27         | 74         | 96         | 436           | 67         | 51         | 64           | 71         | 40         | 30         | 233,3           | 38,0        |
| Corvina         | 1          | 5          | 7            | 3          | 31         | 7          | 1          | 73            | 1          | 3          | 1            | 3          | 5          | 4          | 300,0           | -10,5       |
| Doncella        | 129        | 96         | 155          | 142        | 86         | 133        | 87         | 1 236         | 84         | 78         | 168          | 106        | 112        | 94         | -27,1           | 19,6        |
| Dorado          | 104        | 88         | 108          | 112        | 87         | 114        | 106        | 1 159         | 102        | 93         | 160          | 117        | 96         | 100        | -3,8            | 22,8        |
| Fasaco          | 3          | 1          | 5            | 2          | 7          | 5          | 3          | 58            | 3          | 13         | 9            | 7          | 2          | 8          | 166,7           | 20,0        |
| Gamitana        | 43         | 27         | 71           | 52         | 46         | 33         | 41         | 460           | 74         | 49         | 92           | 58         | 46         | 54         | 25,6            | 96,3        |
| Huapeta         | 0          | 0          | 0            | 0          | 0          | 0          | 0          | 0             | 0          | 0          | 0            | 0          | 0          | 0          | -               | -           |
| Leguía          | 0          | 0          | 1            | 0          | 1          | 1          | 0          | 16            | 8          | 4          | 13           | 7          | 2          | 1          | -               | 169,2       |
| Lisa            | 0          | 12         | 2            | 19         | 30         | 17         | 20         | 110           | 10         | 10         | 15           | 16         | 5          | 3          | -               | 490,0       |
| LLambina        | 11         | 3          | 3            | 1          | 30         | 56         | 100        | 489           | 100        | 70         | 71           | 116        | 69         | 57         | 418,2           | 63,2        |
| Llausa          | 0          | 1          | 25           | 21         | 7          | 3          | 5          | 84            | 5          | 16         | 1            | 1          | 1          | 44         | -               | 209,1       |
| Manitota        | 0          | 0          | 0            | 0          | 0          | 52         | 24         | 76            | 11         | 0          | 0            | 0          | 0          | 0          | -               | -           |
| Maparate        | 22         | 41         | 36           | 79         | 47         | 13         | 83         | 435           | 45         | 45         | 65           | 70         | 28         | 48         | 118,2           | 121,3       |
| Mota            | 9          | 42         | 69           | 32         | 19         | 28         | 34         | 311           | 61         | 49         | 28           | 25         | 29         | 34         | 277,8           | 159,8       |
| Novia           | 0          | 0          | 0            | 0          | 0          | 0          | 0          | 0             | 2          | 0          | 0            | 0          | 0          | 0          | -               | -           |
| Paco            | 31         | 10         | 2            | 24         | 12         | 27         | 30         | 234           | 0          | 26         | 55           | 47         | 29         | 22         | -29,0           | 38,8        |
| Paiche          | 6          | 20         | 8            | 2          | 0          | 0          | 0          | 50            | 0          | 0          | 9            | 5          | 3          | 4          | -33,3           | 5,2         |
| Palometa        | 24         | 56         | 67           | 71         | 52         | 31         | 32         | 387           | 14         | 16         | 29           | 22         | 25         | 21         | -12,5           | 63,1        |
| Paña            | 1          | 3          | 0            | 0          | 0          | 4          | 4          | 22            | 3          | 3          | 5            | 3          | 3          | 6          | 500,0           | 105,4       |
| Panshin         | 0          | 0          | 0            | 0          | 2          | 0          | 0          | 2             | 0          | 0          | 0            | 0          | 0          | 0          | -               | -100,0      |
| Piro            | 0          | 1          | 4            | 3          | 2          | 2          | 4          | 20            | 0          | 1          | 19           | 3          | 2          | 27         | -               | 1 167,1     |
| Ractacara       | 0          | 0          | 1            | 0          | 3          | 3          | 2          | 23            | 0          | 7          | 5            | 4          | 2          | 1          | -               | 36,5        |
| Sábalo          | 0          | 0          | 0            | 0          | 0          | 0          | 0          | 0             | 0          | 0          | 0            | 0          | 0          | 2          | -               | -           |
| Saltón          | 17         | 1          | 24           | 34         | 7          | 17         | 3          | 125           | 20         | 15         | 20           | 12         | 28         | 6          | -64,7           | 157,9       |
| Sardina         | 14         | 20         | 18           | 15         | 21         | 7          | 6          | 131           | 1          | 1          | 3            | 4          | 43         | 33         | 135,7           | 93,7        |
| Shiripira       | 1          | 0          | 0            | 0          | 0          | 0          | 0          | 3             | 0          | 0          | 0            | 1          | 1          | 1          | 0,0             | 16,1        |
| Torre           | 11         | 27         | 30           | 14         | 9          | 26         | 47         | 238           | 6          | 33         | 3            | 28         | 24         | 29         | 163,6           | 45,4        |
| Tucunaré        | 0          | 2          | 0            | 2          | 3          | 5          | 2          | 29            | 10         | 1          | 3            | 3          | 0          | 0          | -               | 12,0        |
| Turushuqui      | 0          | 0          | 15           | 4          | 7          | 20         | 9          | 101           | 10         | 19         | 39           | 21         | 11         | 14         | -               | 147,3       |
| Vaselina        | 1          | 0          | 7            | 4          | 3          | 5          | 5          | 25            | 2          | 0          | 0            | 0          | 1          | 3          | 200,0           | 402,1       |
| Yulilla         | 0          | 0          | 0            | 1          | 2          | 27         | 20         | 112           | 14         | 25         | 19           | 33         | 15         | 7          | -               | 83,2        |
| Otros           | 2          | 2          | 14           | 21         | 3          | 3          | 1          | 58            | 9          | 5          | 4            | 2          | 1          | 1          | -50,0           | 53,8        |

Fuente: Dirección Regional de Pesquería. Ucayali.

1/ Incluye pescado fresco y seco-salado

**Cuadro N° 08**

**UCAYALI: PRODUCCIÓN DE MADERA ROLLIZA SEGÚN ESPECIES 1/**

**(Métros cúbicos)**

|                | 2003          |               |               |               |               |               |               | TOTAL<br>2003  | 2004          |               |               |               |               |               | Var.% 2004/2003 |             |
|----------------|---------------|---------------|---------------|---------------|---------------|---------------|---------------|----------------|---------------|---------------|---------------|---------------|---------------|---------------|-----------------|-------------|
|                | Jun.          | Jul.          | Ago.          | Set.          | Oct.          | Nov.          | Dic.          |                | Ene.          | Feb           | Mar           | Abr           | May           | Jun           | Jun             | Ene. - Jun. |
| <b>Total</b>   | <b>32 492</b> | <b>28 259</b> | <b>22 559</b> | <b>23 301</b> | <b>20 953</b> | <b>29 523</b> | <b>36 461</b> | <b>298 433</b> | <b>43 889</b> | <b>25 368</b> | <b>30 240</b> | <b>34 854</b> | <b>26 809</b> | <b>30 570</b> | <b>-5,9</b>     | <b>39,6</b> |
| Aguano Masha   | 593           | 1 246         | 1 271         | 851           | 1 080         | 848           | 308           | 7 349          | 384           | 173           | 133           | 397           | 225           | 504           | -15,1           | 4,1         |
| Bolaina blanca | 2 305         | 6 379         | 2 400         | 2 268         | 1 656         | 2 555         | 3 914         | 28 419         | 1 133         | 969           | 1 210         | 1 802         | 1 815         | 3 221         | 39,7            | 9,8         |
| Caoba          | 1 307         | 647           | 580           | 298           | 402           | 586           | 1 903         | 9 450          | 1 364         | 1 346         | 2 402         | 768           | 921           | 1 081         | -17,3           | 56,6        |
| Capirona       | 553           | 1 417         | 1 114         | 2 708         | 2 906         | 3 733         | 3 467         | 20 813         | 3 009         | 1 231         | 1 202         | 1 697         | 1 469         | 2 462         | 344,8           | 102,5       |
| Cashimbo       | 1 341         | 609           | 857           | 761           | 668           | 1 242         | 706           | 11 352         | 1 026         | 682           | 1 068         | 1 045         | 952           | 1 118         | -16,6           | -9,5        |
| Catahua        | 3 775         | 1 166         | 811           | 1 671         | 1 649         | 3 373         | 2 136         | 26 046         | 3 167         | 1 440         | 3 542         | 3 055         | 2 014         | 1 744         | -53,8           | -1,8        |
| Cedro          | 1 446         | 290           | 215           | 1 173         | 310           | 511           | 1 664         | 10 715         | 2 864         | 1 803         | 2 140         | 2 379         | 1 494         | 1 279         | -11,5           | 82,5        |
| Copaiba        | 2 957         | 2 842         | 2 625         | 1 523         | 1 389         | 2 139         | 1 474         | 21 859         | 2 726         | 1 268         | 1 539         | 2 480         | 1 759         | 2 096         | -29,1           | 20,3        |
| Cumala         | 3 429         | 1 661         | 1 105         | 909           | 1 023         | 1 076         | 1 460         | 22 001         | 3 496         | 2 072         | 2 360         | 3 332         | 1 754         | 2 532         | -26,2           | 5,3         |
| Estoraque      | 200           | 419           | 286           | 417           | 433           | 357           | 181           | 2 827          | 138           | 199           | 342           | 179           | 186           | 89            | -55,4           | 54,5        |
| Huayruro       | 515           | 291           | 428           | 310           | 111           | 682           | 189           | 3 564          | 170           | 597           | 164           | 451           | 328           | 138           | -73,1           | 19,0        |
| Huimba negra   | 245           | 313           | 329           | 312           | 0             | 317           | 0             | 2 161          | 88            | 222           | 113           | 282           | 169           | 190           | -22,3           | 19,7        |
| Ishpingo       | 583           | 348           | 282           | 111           | 157           | 319           | 33            | 3 650          | 642           | 343           | 91            | 477           | 399           | 259           | -55,5           | -7,9        |
| Lagarto caspi  | 137           | 50            | 238           | 47            | 37            | 214           | 286           | 1 643          | 332           | 145           | 25            | 113           | 63            | 107           | -21,8           | 1,9         |
| Loro Micuna    | 40            | 0             | 160           | 0             | 45            | 0             | 0             | 401            | 0             | 45            | 0             | 35            | 74            | 79            | 98,2            | 18,9        |
| Lupuna blanca  | 4 811         | 3 615         | 2 603         | 2 320         | 2 039         | 2 232         | 5 553         | 36 626         | 8 513         | 4 424         | 6 090         | 6 475         | 5 309         | 5 200         | 8,1             | 97,2        |
| Manchinga      | 83            | 25            | 114           | 0             | 104           | 95            | 119           | 1 132          | 61            | 30            | 70            | 50            | 0             | 10            | -88,1           | -67,3       |
| Marupa         | 0             | 0             | 0             | 0             | 118           | 106           | 14            | 278            | 5             | 190           | 0             | 48            | 0             | 243           | -               | 1 117,4     |
| Moena          | 2 207         | 677           | 1 149         | 486           | 180           | 143           | 418           | 8 852          | 1 468         | 885           | 1 038         | 668           | 770           | 785           | -64,5           | -3,2        |
| Panguana       | 28            | 20            | 0             | 26            | 77            | 151           | 106           | 463            | 68            | 30            | 261           | 27            | 15            | 3             | -88,7           | 384,8       |
| Pashaco        | 501           | 645           | 665           | 134           | 347           | 323           | 632           | 5 591          | 503           | 306           | 291           | 841           | 268           | 779           | 55,4            | 5,0         |
| Pumaquiro      | 277           | 410           | 77            | 166           | 139           | 170           | 144           | 2 148          | 393           | 177           | 331           | 339           | 455           | 313           | 13,1            | 92,7        |
| Quinilla       | 608           | 367           | 1 583         | 1 608         | 1 564         | 1 767         | 3 812         | 15 140         | 4 302         | 2 876         | 592           | 424           | 404           | 921           | 51,4            | 114,4       |
| Requia         | 225           | 180           | 214           | 185           | 412           | 440           | 270           | 3 200          | 238           | 436           | 403           | 249           | 381           | 110           | -51,1           | 21,3        |
| Shihuahuaco    | 1 054         | 2 419         | 1 764         | 2 621         | 2 446         | 2 686         | 1 905         | 19 005         | 2 344         | 1 298         | 955           | 1 174         | 1 239         | 1 814         | 72,1            | 70,9        |
| Tahuari        | 119           | 160           | 0             | 88            | 1             | 72            | 30            | 520            | 15            | 46            | 13            | 9             | 30            | 29            | -75,9           | -15,5       |
| Tornillo       | 2 508         | 1 574         | 703           | 1 193         | 541           | 1 433         | 3 167         | 21 148         | 3 834         | 1 241         | 2 465         | 3 410         | 3 125         | 2 301         | -8,2            | 30,6        |
| Utucuro        | 247           | 98            | 243           | 499           | 215           | 911           | 1 399         | 5 150          | 581           | 99            | 445           | 555           | 337           | 164           | -33,8           | 22,1        |
| Yacushapana    | 0             | 94            | 374           | 120           | 330           | 334           | 151           | 1 619          | 179           | 55            | 187           | 311           | 50            | 206           | -               | 357,7       |
| Otros          | 395           | 297           | 367           | 495           | 571           | 708           | 1 019         | 5 312          | 846           | 739           | 770           | 1 781         | 803           | 793           | 100,7           | 209,2       |

Fuente: Instituto Nacional de Recursos Naturales INRENA-Ucayali

1/ PRELIMINAR

**Cuadro N° 09**

**UCAYALI: PRODUCCIÓN DE MADERA ASERRADA SEGUN ESPECIES 1/**

**(Métros cúbicos)**

|                     | 2003                 |                      |                     |                     |                     |                     |                     | TOTAL<br>2003         | 2004                 |                      |                      |                      |                      |                      | Var.% 2004/2003    |                   |
|---------------------|----------------------|----------------------|---------------------|---------------------|---------------------|---------------------|---------------------|-----------------------|----------------------|----------------------|----------------------|----------------------|----------------------|----------------------|--------------------|-------------------|
|                     | Jun.                 | Jul.                 | Ago.                | Set.                | Oct.                | Nov.                | Dic.                |                       | Ene.                 | Feb                  | Mar                  | Abr                  | May                  | Jun                  | Jun                | Ene. - Jun.       |
| <b><u>TOTAL</u></b> | <b><u>12 758</u></b> | <b><u>11 294</u></b> | <b><u>9 850</u></b> | <b><u>9 991</u></b> | <b><u>8 976</u></b> | <b><u>9 656</u></b> | <b><u>9 978</u></b> | <b><u>134 763</u></b> | <b><u>12 362</u></b> | <b><u>14 017</u></b> | <b><u>13 034</u></b> | <b><u>13 741</u></b> | <b><u>10 749</u></b> | <b><u>15 031</u></b> | <b><u>17,8</u></b> | <b><u>5,2</u></b> |
| Aguano Masha        | 2                    | 5                    | 68                  | 10                  | 40                  | 64                  | 7                   | 283                   | 17                   | 60                   | 62                   | 88                   | 3                    | 0                    | -100,0             | 161,5             |
| Caoba               | 805                  | 442                  | 543                 | 448                 | 880                 | 581                 | 269                 | 6 968                 | 574                  | 871                  | 1 184                | 1 059                | 737                  | 979                  | 21,7               | 42,0              |
| Capiroña            | 365                  | 785                  | 905                 | 1 560               | 1 321               | 1 881               | 1 840               | 12 921                | 1 212                | 1 009                | 904                  | 1 292                | 1 035                | 1 540                | 321,6              | 51,0              |
| Cashimbo            | 993                  | 692                  | 540                 | 472                 | 374                 | 518                 | 329                 | 8 063                 | 619                  | 643                  | 631                  | 676                  | 560                  | 879                  | -11,5              | -22,0             |
| Catahua             | 1 720                | 1 609                | 1 132               | 1 303               | 1 301               | 1 661               | 1 359               | 18 428                | 1 884                | 1 121                | 1 673                | 1 440                | 943                  | 1 433                | -16,7              | -15,6             |
| Cedro               | 1 034                | 454                  | 529                 | 610                 | 397                 | 217                 | 278                 | 8 131                 | 979                  | 1 759                | 1 244                | 1 209                | 1 099                | 1 690                | 63,3               | 41,4              |
| Copaiba             | 1 008                | 1 437                | 1 261               | 1 096               | 1 018               | 896                 | 933                 | 12 696                | 1 029                | 1 363                | 993                  | 879                  | 1 023                | 1 295                | 28,5               | 8,7               |
| Cumala              | 1 776                | 1 665                | 1 064               | 344                 | 764                 | 351                 | 897                 | 16 707                | 1 965                | 1 740                | 1 498                | 2 177                | 1 214                | 1 528                | -14,0              | -12,9             |
| Estoraque           | 10                   | 0                    | 19                  | 0                   | 0                   | 18                  | 10                  | 62                    | 0                    | 6                    | 0                    | 8                    | 0                    | 26                   | 157,0              | 150,4             |
| Huayruro            | 158                  | 95                   | 139                 | 138                 | 136                 | 261                 | 78                  | 1 821                 | 46                   | 239                  | 153                  | 157                  | 119                  | 180                  | 13,7               | -8,3              |
| Huimba              | 106                  | 115                  | 209                 | 143                 | 91                  | 212                 | 142                 | 1 429                 | 136                  | 92                   | 72                   | 137                  | 31                   | 143                  | 34,7               | 18,4              |
| Ishpingo            | 146                  | 121                  | 168                 | 211                 | 183                 | 76                  | 53                  | 2 108                 | 231                  | 207                  | 124                  | 236                  | 174                  | 254                  | 73,8               | -5,3              |
| Lagarto             | 15                   | 37                   | 53                  | 42                  | 43                  | 93                  | 198                 | 760                   | 60                   | 136                  | 67                   | 64                   | 33                   | 15                   | -2,4               | 27,7              |
| Loro Micuna         | 15                   | 13                   | 73                  | 8                   | 0                   | 17                  | 0                   | 229                   | 0                    | 11                   | 25                   | 4                    | 17                   | 0                    | -100,0             | -51,2             |
| Lupuna              | 38                   | 17                   | 7                   | 94                  | 0                   | 20                  | 8                   | 360                   | 0                    | 12                   | 0                    | 0                    | 4                    | 11                   | -70,8              | -87,4             |
| Manchinga           | 21                   | 11                   | 36                  | 17                  | 46                  | 41                  | 104                 | 670                   | 0                    | 26                   | 10                   | 44                   | 0                    | 0                    | -100,0             | -80,7             |
| Marupa              | 0                    | 4                    | 0                   | 0                   | 0                   | 0                   | 0                   | 4                     | 6                    | 0                    | 4                    | 0                    | 0                    | 0                    | -                  | -                 |
| Mashonaste          | 3                    | 0                    | 1                   | 0                   | 0                   | 0                   | 10                  | 41                    | 5                    | 0                    | 0                    | 8                    | 0                    | 0                    | -100,0             | -54,4             |
| Moena               | 1 087                | 599                  | 591                 | 382                 | 125                 | 65                  | 204                 | 5 424                 | 307                  | 729                  | 660                  | 437                  | 345                  | 653                  | -39,9              | -9,4              |
| Pashaco             | 363                  | 401                  | 382                 | 231                 | 204                 | 168                 | 251                 | 3 438                 | 244                  | 249                  | 296                  | 207                  | 141                  | 366                  | 0,9                | -16,6             |
| Pumaquiro           | 139                  | 111                  | 74                  | 49                  | 25                  | 35                  | 40                  | 782                   | 121                  | 119                  | 51                   | 84                   | 88                   | 123                  | -11,4              | 30,8              |
| Quinilla            | 180                  | 295                  | 292                 | 410                 | 314                 | 206                 | 721                 | 4 476                 | 176                  | 335                  | 450                  | 548                  | 255                  | 188                  | 4,7                | -12,8             |
| Requia              | 85                   | 77                   | 171                 | 187                 | 112                 | 275                 | 94                  | 1 829                 | 102                  | 220                  | 318                  | 62                   | 75                   | 286                  | 237,1              | 16,7              |
| Shihuahuaco         | 321                  | 375                  | 463                 | 611                 | 602                 | 505                 | 290                 | 4 849                 | 154                  | 431                  | 409                  | 427                  | 265                  | 430                  | 34,0               | 5,7               |
| Tornillo            | 2 047                | 1 511                | 729                 | 1 111               | 464                 | 772                 | 986                 | 15 634                | 1 764                | 1 860                | 1 282                | 1 554                | 1 793                | 2 368                | 15,7               | 5,6               |
| Utucuro             | 71                   | 135                  | 140                 | 266                 | 187                 | 323                 | 442                 | 2 660                 | 450                  | 318                  | 367                  | 237                  | 178                  | 195                  | 174,9              | 49,8              |
| Yacushapana         | 0                    | 0                    | 50                  | 81                  | 83                  | 103                 | 156                 | 878                   | 40                   | 60                   | 81                   | 56                   | 34                   | 27                   | -                  | -26,5             |
| Otros               | 247                  | 286                  | 209                 | 166                 | 265                 | 297                 | 276                 | 3 113                 | 242                  | 400                  | 476                  | 650                  | 583                  | 421                  | 70,6               | 71,8              |

Fuente: Instituto Nacional de Recursos Naturales INRENA-Ucayali

1/ PRELIMINAR

**Cuadro N° 10**

**UCAYALI: PRODUCCIÓN DE HIDROCARBUROS LÍQUIDOS 2003 - 2004**

|                                 | 2003                    |                       |                       |                       |                         |                         |                       | TOTAL<br>2003           | 2004                  |                       |                       |                         |                         |                         | Var.% 2004/2003    |                    |
|---------------------------------|-------------------------|-----------------------|-----------------------|-----------------------|-------------------------|-------------------------|-----------------------|-------------------------|-----------------------|-----------------------|-----------------------|-------------------------|-------------------------|-------------------------|--------------------|--------------------|
|                                 | Jun.                    | Jul.                  | Ago.                  | Set.                  | Oct.                    | Nov.                    | Dic.                  |                         | Ene                   | Feb                   | Mar                   | Abr                     | May                     | Jun                     | Jun                | Ene. - Jun.        |
| <b><u>PETRÓLEO CRUDO 1/</u></b> | <b><u>138 934</u></b>   | <b><u>142 203</u></b> | <b><u>95 197</u></b>  | <b><u>132 576</u></b> | <b><u>141 018</u></b>   | <b><u>134 999</u></b>   | <b><u>136 894</u></b> | <b><u>1 605 723</u></b> | <b><u>132 314</u></b> | <b><u>122 334</u></b> | <b><u>133 402</u></b> | <b><u>131 230</u></b>   | <b><u>110 504</u></b>   | <b><u>131 172</u></b>   | <b><u>-5,6</u></b> | <b><u>-7,5</u></b> |
| Lote 31-B Y 31-D                | 10 304                  | 13 051                | 9 522                 | 9 898                 | 12 612                  | 10 952                  | 13 372                | 135 742                 | 8 845                 | 10 305                | 10 464                | 8 870                   | 10 424                  | 9 140                   | -11,3              | -12,5              |
| Lote 31-C                       | 128 630                 | 129 152               | 85 675                | 122 678               | 128 406                 | 124 047                 | 123 522               | 1 469 981               | 123 469               | 112 029               | 122 938               | 122 360                 | 100 080                 | 122 032                 | -5,1               | -7,1               |
| <b><u>GAS NATURAL 2/</u></b>    | <b><u>1 216 084</u></b> | <b><u>805 892</u></b> | <b><u>442 231</u></b> | <b><u>739 141</u></b> | <b><u>1 277 492</u></b> | <b><u>1 237 609</u></b> | <b><u>921 026</u></b> | <b><u>9 925 792</u></b> | <b><u>599 199</u></b> | <b><u>433 936</u></b> | <b><u>873 402</u></b> | <b><u>1 135 861</u></b> | <b><u>1 427 120</u></b> | <b><u>1 244 974</u></b> | <b><u>2,4</u></b>  | <b><u>26,9</u></b> |
| Lote 31-C                       | 1 216 084               | 805 892               | 442 231               | 739 141               | 1 277 492               | 1 237 609               | 921 026               | 9 925 792               | 599 199               | 433 936               | 873 402               | 1 135 861               | 1 427 120               | 1 244 974               | 2,4                | 26,9               |

1/ barriles

2/ miles de pies cúbicos

Fuente: Perupetro S.A.

**Cuadro N° 11**

**UCAYALI: INDICADORES DE LA PRODUCCIÓN INDUSTRIAL DE PUCALLPA**

| Líneas Industriales    | Unidad Medida   | 2003    |        |         |         |        |        |        | Total 2003 | 2004    |         |        |        |        |        | Var.% 2004/2003 |             |
|------------------------|-----------------|---------|--------|---------|---------|--------|--------|--------|------------|---------|---------|--------|--------|--------|--------|-----------------|-------------|
|                        |                 | Jun.    | Jul.   | Ago.    | Set.    | Oct.   | Nov.   | Dic.   |            | Ene.    | Feb.    | Mar.   | Abr.   | May.   | Jun.   | Jun.            | Ene. - Jun. |
| Cerveza                | Miles de litros | 3 430   | 3 293  | 3 426   | 3 484   | 4 343  | 3 735  | 4 300  | 40 803     | 3 956   | 3 132   | 4 055  | 4 042  | 4 366  | 3 929  | 14,5            | 28,9        |
| Bebidas gaseosas       | Miles de litros | 1 459   | 1 328  | 1 368   | 1 268   | 1 540  | 1 011  | 1 321  | 16 304     | 1 181   | 1 370   | 1 156  | 1 408  | 1 296  | 1 347  | -7,7            | -8,4        |
| Aserrado de madera     | m <sup>3</sup>  | 12 758  | 11 294 | 9 850   | 9 991   | 8 976  | 9 656  | 9 977  | 134 740    | 12 362  | 14 017  | 13 034 | 13 741 | 10 749 | 15 031 | 17,8            | 5,3         |
| Triplay                | m <sup>3</sup>  | 3 263   | 2 380  | 1 669   | 2 515   | 1 758  | 825    | 3 185  | 25 901     | 3 127   | 3 769   | 4 100  | 4 748  | 3 378  | 4 185  | 28,3            | 71,8        |
| Parquet                | m <sup>3</sup>  | 404     | 430    | 467     | 616     | 562    | 505    | 462    | 5 029      | 366     | 404     | 404    | 257    | 333    | 470    | 16,3            | 12,4        |
| Láminas galvanizadas   | Unidades        | 0       | 0      | 247 657 | 138 629 | 0      | 0      | 4 050  | 689 221    | 134 980 | 220 861 | 60 866 | 0      | 0      | 0      | -               | 39,4        |
| Refinación de petróleo | Barriles        | 105 120 | 94 690 | 73 761  | 92 307  | 97 901 | 91 421 | 91 944 | 1 113 625  | 91 150  | 85 490  | 95 044 | 96 730 | 70 429 | 87 012 | -17,2           | -8,0        |

Fuente: Dirección Regional de Industrias - Encuesta a Empresas Industriales

**Cuadro N° 12**

**UCAYALI : ARRIBOS Y PERNOCTACIONES A LOS ESTABLECIMIENTOS DE HOSPEDAJE**

(Número)

|                              | 2003                |                     |                     |                     |                     |                     |                     | TOTAL<br>2003         | 2004                 |                      |                      |                      |                      |                      | Var.% 2004/2003    |                    |
|------------------------------|---------------------|---------------------|---------------------|---------------------|---------------------|---------------------|---------------------|-----------------------|----------------------|----------------------|----------------------|----------------------|----------------------|----------------------|--------------------|--------------------|
|                              | Jun.                | Jul.                | Ago.                | Set.                | Oct.                | Nov.                | Dic                 |                       | Ene.                 | Feb.                 | Mar.                 | Abr.                 | May.                 | Jun.                 | Jun.               | Ene. - Jun.        |
| <b><u>ARRIBOS</u></b>        | <b><u>4 513</u></b> | <b><u>4 019</u></b> | <b><u>4 832</u></b> | <b><u>4 734</u></b> | <b><u>3 997</u></b> | <b><u>4 351</u></b> | <b><u>4 672</u></b> | <b><u>49 108</u></b>  | <b><u>7 241</u></b>  | <b><u>6 284</u></b>  | <b><u>6 567</u></b>  | <b><u>5 946</u></b>  | <b><u>6 873</u></b>  | <b><u>7 826</u></b>  | <b><u>73,4</u></b> | <b><u>81,0</u></b> |
| Nacionales                   | 4 324               | 3 819               | 4 562               | 4 577               | 3 850               | 4 212               | 4 573               | 47 286                | 7 078                | 6 120                | 6 358                | 5 841                | 6 653                | 7 591                | 75,6               | 82,7               |
| Extranjeros                  | 189                 | 200                 | 270                 | 157                 | 147                 | 139                 | 99                  | 1 822                 | 163                  | 164                  | 209                  | 105                  | 220                  | 235                  | 24,3               | 35,3               |
| <b><u>PERNOCTACIONES</u></b> | <b><u>9 827</u></b> | <b><u>8 539</u></b> | <b><u>9 438</u></b> | <b><u>9 673</u></b> | <b><u>7 303</u></b> | <b><u>9 640</u></b> | <b><u>9 198</u></b> | <b><u>100 313</u></b> | <b><u>12 298</u></b> | <b><u>11 667</u></b> | <b><u>12 957</u></b> | <b><u>11 539</u></b> | <b><u>13 063</u></b> | <b><u>15 104</u></b> | <b><u>53,7</u></b> | <b><u>64,7</u></b> |
| Nacionales                   | 9 287               | 8 198               | 8 908               | 9 287               | 6 930               | 9 288               | 8 941               | 95 961                | 11 811               | 11 272               | 12 325               | 11 336               | 12 599               | 14 487               | 56,0               | 66,3               |
| Extranjeros                  | 540                 | 341                 | 530                 | 386                 | 373                 | 352                 | 257                 | 4 352                 | 487                  | 395                  | 632                  | 203                  | 464                  | 617                  | 14,3               | 32,4               |

Fuente: Dirección Regional de Turismo de Ucayali



**Cuadro N° 13**

**UCAYALI: RECAUDACIÓN TRIBUTARIA 2003 - 2004**

**( Miles de nuevos soles)**

|                                | 2 003        |              |               |              |              |               |               | TOTAL<br>2 003 | 2 004         |              |               |               |               |               | Var.% 2004/2003 |             |
|--------------------------------|--------------|--------------|---------------|--------------|--------------|---------------|---------------|----------------|---------------|--------------|---------------|---------------|---------------|---------------|-----------------|-------------|
|                                | Jun.         | Jul.         | Ago.          | Set.         | Oct.         | Nov.          | Dic.          |                | Ene.          | Feb.         | Mar.          | Abr.          | May.          | Jun.          | Jun.            | Ene. - Jun. |
| <b>Total Recaudación</b>       | <b>8 877</b> | <b>8 140</b> | <b>10 472</b> | <b>9 567</b> | <b>8 871</b> | <b>10 035</b> | <b>12 035</b> | <b>111 952</b> | <b>12 907</b> | <b>8 558</b> | <b>12 657</b> | <b>17 735</b> | <b>11 274</b> | <b>12 903</b> | <b>45,4</b>     | <b>43,9</b> |
| <b>Ingresos Tributarios</b>    | <b>8 814</b> | <b>8 048</b> | <b>10 402</b> | <b>9 508</b> | <b>8 831</b> | <b>9 965</b>  | <b>11 952</b> | <b>111 196</b> | <b>12 861</b> | <b>8 512</b> | <b>12 558</b> | <b>17 624</b> | <b>11 195</b> | <b>12 784</b> | <b>45,0</b>     | <b>43,9</b> |
| Impuesto a la Renta            | 2 970        | 2 933        | 3 128         | 3 032        | 2 943        | 3 095         | 3 227         | 38 015         | 4 349         | 3 263        | 5 695         | 9 864         | 3 958         | 3 828         | 28,9            | 57,5        |
| Impuesto a las importaciones   | 21           | 7            | 5             | 28           | 21           | 10            | 5             | 161            | 25            | 7            | 3             | 11            | 6             | 11            | -47,6           | -25,9       |
| Impuesto General a las Ventas  | 855          | 629          | 2 136         | 1 483        | 1 247        | 1 582         | 1 889         | 13 065         | 2 907         | 894          | 1 700         | 2 075         | 1 967         | 4 145         | 384,8           | 233,9       |
| - interno                      | 803          | 624          | 2 134         | 1 409        | 1 209        | 1 576         | 1 881         | 12 788         | 2 874         | 892          | 1 699         | 2 049         | 1 963         | 4 117         | 412,7           | 243,7       |
| - importaciones                | 46           | 4            | 2             | 66           | 34           | 5             | 7             | 245            | 29            | 2            | 1             | 23            | 4             | 25            | -45,7           | -33,9       |
| - Promoción Municipal          | 6            | 1            | 0             | 8            | 4            | 1             | 1             | 32             | 4             | 0            | 0             | 3             | 0             | 3             | -50,0           | -41,2       |
| Impuesto Selectivo al Consumo  | 4 571        | 4 018        | 4 776         | 4 625        | 4 292        | 4 956         | 6 474         | 55 154         | 5 250         | 4 046        | 4 803         | 5 286         | 4 915         | 3 089         | -32,4           | 5,3         |
| Otros ingresos tributarios     | 397          | 461          | 357           | 340          | 328          | 322           | 357           | 4 801          | 330           | 302          | 357           | 388           | 349           | 1 711         | 331,0           | 30,4        |
| <b>Ingresos No Tributarios</b> | <b>63</b>    | <b>92</b>    | <b>70</b>     | <b>59</b>    | <b>40</b>    | <b>70</b>     | <b>83</b>     | <b>756</b>     | <b>46</b>     | <b>46</b>    | <b>99</b>     | <b>111</b>    | <b>79</b>     | <b>119</b>    | <b>88,9</b>     | <b>46,2</b> |

Fuente: SUNAT-Aduanas-Pucallpa.

**Cuadro N° 14**

**UCAYALI: SALDO DE DEPÓSITOS DEL SISTEMA FINANCIERO DE PUCALLPA 2003 - 2004**

( Miles de nuevos soles)

|                                        | 2003                  |                       |                       |                       |                       |                       |                       | 2004                  |                       |                       |                       |                       |                       | Var. %            |                    |
|----------------------------------------|-----------------------|-----------------------|-----------------------|-----------------------|-----------------------|-----------------------|-----------------------|-----------------------|-----------------------|-----------------------|-----------------------|-----------------------|-----------------------|-------------------|--------------------|
|                                        | Jun.                  | Jul.                  | Ago.                  | Set.                  | Oct.                  | Nov.                  | Dic.                  | Ene.                  | Feb.                  | Mar.                  | Abr.                  | May.                  | Jun.                  | Mes               | Anual              |
| <b><u>TOTAL SISTEMA FINANCIERO</u></b> | <b><u>143 421</u></b> | <b><u>152 629</u></b> | <b><u>150 313</u></b> | <b><u>152 674</u></b> | <b><u>163 749</u></b> | <b><u>168 455</u></b> | <b><u>158 157</u></b> | <b><u>158 067</u></b> | <b><u>158 549</u></b> | <b><u>161 754</u></b> | <b><u>157 304</u></b> | <b><u>160 751</u></b> | <b><u>167 556</u></b> | <b><u>4,2</u></b> | <b><u>16,8</u></b> |
| <b><u>A. EMPRESAS BANCARIAS</u></b>    | <b><u>140 636</u></b> | <b><u>149 499</u></b> | <b><u>146 870</u></b> | <b><u>148 988</u></b> | <b><u>159 655</u></b> | <b><u>164 066</u></b> | <b><u>153 815</u></b> | <b><u>153 424</u></b> | <b><u>153 709</u></b> | <b><u>156 695</u></b> | <b><u>152 262</u></b> | <b><u>155 532</u></b> | <b><u>162 271</u></b> | <b><u>4,3</u></b> | <b><u>15,4</u></b> |
| Continental                            | 74 953                | 77 985                | 77 425                | 77 084                | 84 523                | 79 748                | 70 046                | 69 889                | 68 500                | 72 368                | 65 098                | 66 631                | 72 377                | 8,6               | -3,4               |
| Crédito*                               | 52 552                | 56 896                | 56 956                | 57 990                | 61 748                | 70 593                | 68 017                | 68 711                | 69 840                | 67 780                | 69 741                | 71 090                | 70 660                | -0,6              | 34,5               |
| Interbank                              | 12 373                | 12 230                | 11 337                | 12 116                | 12 256                | 12 553                | 13 957                | 14 085                | 14 591                | 15 818                | 16 604                | 17 145                | 18 575                | 8,3               | 50,1               |
| Trabajo                                | 758                   | 1 243                 | 1 127                 | 722                   | 1 106                 | 1 158                 | 718                   | 684                   | 691                   | 730                   | 699                   | 618                   | 660                   | 6,7               | -13,0              |
| Nación                                 | 0                     | 1 144                 | 25                    | 1 076                 | 23                    | 14                    | 1 076                 | 55                    | 87                    | 0                     | 120                   | 48                    | 0                     | -100,0            | -                  |
| <b><u>B. EMPRESAS NO BANCARIAS</u></b> | <b><u>2 785</u></b>   | <b><u>3 130</u></b>   | <b><u>3 443</u></b>   | <b><u>3 686</u></b>   | <b><u>4 095</u></b>   | <b><u>4 389</u></b>   | <b><u>4 343</u></b>   | <b><u>4 643</u></b>   | <b><u>4 840</u></b>   | <b><u>5 059</u></b>   | <b><u>5 042</u></b>   | <b><u>5 219</u></b>   | <b><u>5 285</u></b>   | <b><u>1,3</u></b> | <b><u>89,7</u></b> |
| C. M. Maynas                           | 2 776                 | 3 118                 | 3 433                 | 3 679                 | 4 086                 | 4 381                 | 4 330                 | 4 638                 | 4 834                 | 5 059                 | 5 042                 | 5 219                 | 5 285                 | 1,3               | 90,4               |
| Financiera Solución                    | 9                     | 12                    | 10                    | 7                     | 9                     | 8                     | 13                    | 5                     | 6                     | 0                     | 0                     | 0                     | 0                     | -                 | -100,0             |

Fuente: Empresas Financieras

\* Preliminar

**Cuadro N° 15**

**UCAYALI: SALDO DE DEPÓSITOS DEL SISTEMA FINANCIERO DE PUCALLPA, SEGÚN TIPO 2003 - 2004**

( Miles de nuevos soles)

|                                       | 2003                  |                       |                       |                       |                       |                       |                       | 2004                  |                       |                       |                       |                       |                       | Var. %             |                     |
|---------------------------------------|-----------------------|-----------------------|-----------------------|-----------------------|-----------------------|-----------------------|-----------------------|-----------------------|-----------------------|-----------------------|-----------------------|-----------------------|-----------------------|--------------------|---------------------|
|                                       | Jun.                  | Jul.                  | Ago.                  | Set.                  | Oct.                  | Nov.                  | Dic                   | Ene.                  | Feb.                  | Mar                   | Abr.                  | May.                  | Jun.                  | Mes                | Annual              |
| <b><u>TOTAL DEPÓSITOS</u></b>         | <b><u>143 421</u></b> | <b><u>152 629</u></b> | <b><u>150 313</u></b> | <b><u>152 674</u></b> | <b><u>163 749</u></b> | <b><u>168 455</u></b> | <b><u>158 157</u></b> | <b><u>158 067</u></b> | <b><u>158 549</u></b> | <b><u>161 754</u></b> | <b><u>157 304</u></b> | <b><u>160 751</u></b> | <b><u>167 556</u></b> | <b><u>4,2</u></b>  | <b><u>16,8</u></b>  |
| <b><u>A. DEPÓSITOS A LA VISTA</u></b> | <b><u>61 386</u></b>  | <b><u>69 043</u></b>  | <b><u>66 142</u></b>  | <b><u>71 486</u></b>  | <b><u>78 058</u></b>  | <b><u>84 783</u></b>  | <b><u>76 445</u></b>  | <b><u>76 882</u></b>  | <b><u>78 873</u></b>  | <b><u>82 353</u></b>  | <b><u>77 117</u></b>  | <b><u>80 068</u></b>  | <b><u>90 899</u></b>  | <b><u>13,5</u></b> | <b><u>48,1</u></b>  |
| Empresas Bancarias                    | 61 377                | 67 887                | 66 107                | 70 403                | 78 026                | 84 761                | 75 356                | 76 822                | 78 780                | 82 349                | 76 989                | 80 016                | 90 893                | 13,6               | 48,1                |
| Empresas No Bancarias                 | 9                     | 12                    | 10                    | 7                     | 9                     | 8                     | 13                    | 5                     | 6                     | 4                     | 9                     | 4                     | 6                     | 48,8               | -32,2               |
| Banco de la Nación                    | 0                     | 1 144                 | 25                    | 1 076                 | 23                    | 14                    | 1 076                 | 55                    | 87                    | 0                     | 120                   | 48                    | 0                     | -100,0             | -                   |
| <b><u>B. DEPÓSITOS DE AHORRO</u></b>  | <b><u>44 720</u></b>  | <b><u>45 630</u></b>  | <b><u>45 942</u></b>  | <b><u>43 430</u></b>  | <b><u>45 777</u></b>  | <b><u>42 317</u></b>  | <b><u>40 506</u></b>  | <b><u>39 611</u></b>  | <b><u>40 206</u></b>  | <b><u>40 329</u></b>  | <b><u>40 770</u></b>  | <b><u>41 618</u></b>  | <b><u>37 679</u></b>  | <b><u>-9,5</u></b> | <b><u>-15,7</u></b> |
| Empresas Bancarias                    | 43 845                | 44 639                | 44 867                | 42 265                | 44 775                | 41 273                | 39 498                | 38 355                | 38 771                | 38 814                | 39 432                | 40 153                | 36 255                | -9,7               | -17,3               |
| Empresas No Bancarias                 | 875                   | 991                   | 1 075                 | 1 166                 | 1 001                 | 1 044                 | 1009                  | 1257                  | 1435                  | 1516                  | 1338                  | 1464                  | 1424                  | -2,8               | 62,7                |
| <b><u>C. DEPÓSITOS A PLAZO</u></b>    | <b><u>37 315</u></b>  | <b><u>37 955</u></b>  | <b><u>38 229</u></b>  | <b><u>37 757</u></b>  | <b><u>39 915</u></b>  | <b><u>41 356</u></b>  | <b><u>41 206</u></b>  | <b><u>41 573</u></b>  | <b><u>39 471</u></b>  | <b><u>39 071</u></b>  | <b><u>39 417</u></b>  | <b><u>39 066</u></b>  | <b><u>38 977</u></b>  | <b><u>-0,2</u></b> | <b><u>4,5</u></b>   |
| Empresas Bancarias                    | 35 414                | 35 828                | 35 871                | 35 244                | 36 831                | 38 018                | 37 885                | 38 192                | 36 071                | 35 532                | 35 722                | 35 315                | 35 123                | -0,5               | -0,8                |
| Empresas No Bancarias                 | 1 901                 | 2 127                 | 2 358                 | 2 514                 | 3 084                 | 3 337                 | 3 321                 | 3 381                 | 3 400                 | 3 540                 | 3 695                 | 3 751                 | 3 855                 | 2,8                | 102,8               |

Fuente: Empresas Financieras

**Cuadro N° 16**

**UCAYALI: SALDO DE DEPÓSITOS DEL SISTEMA FINANCIERO DE PUCALLPA, SEGÚN MONEDAS 2003 - 2004**

( Miles de nuevos soles)

|                                    | 2003                  |                       |                       |                       |                       |                       |                       | 2004                  |                       |                       |                       |                       |                       | Var. %            |                    |
|------------------------------------|-----------------------|-----------------------|-----------------------|-----------------------|-----------------------|-----------------------|-----------------------|-----------------------|-----------------------|-----------------------|-----------------------|-----------------------|-----------------------|-------------------|--------------------|
|                                    | Jun.                  | Jul.                  | Ago.                  | Set.                  | Oct.                  | Nov.                  | Dic.                  | Ene.                  | Feb.                  | Mar.                  | Abr.                  | May.                  | Jun.                  | Mes               | Anual              |
| <b><u>TOTAL DEPÓSITOS</u></b>      | <b><u>143 421</u></b> | <b><u>152 629</u></b> | <b><u>150 313</u></b> | <b><u>152 674</u></b> | <b><u>163 749</u></b> | <b><u>168 455</u></b> | <b><u>158 157</u></b> | <b><u>158 067</u></b> | <b><u>158 549</u></b> | <b><u>161 754</u></b> | <b><u>157 304</u></b> | <b><u>160 751</u></b> | <b><u>167 556</u></b> | <b><u>4,2</u></b> | <b><u>16,8</u></b> |
| <b><u>A. MONEDA NACIONAL</u></b>   | <b><u>77 709</u></b>  | <b><u>82 563</u></b>  | <b><u>79 362</u></b>  | <b><u>81 990</u></b>  | <b><u>81 695</u></b>  | <b><u>85 375</u></b>  | <b><u>88 492</u></b>  | <b><u>83 772</u></b>  | <b><u>87 582</u></b>  | <b><u>90 414</u></b>  | <b><u>86 056</u></b>  | <b><u>88 696</u></b>  | <b><u>93 393</u></b>  | <b><u>5,3</u></b> | <b><u>20,2</u></b> |
| Depósitos Vista                    | 49 973                | 56 243                | 54 226                | 58 078                | 55 797                | 58 909                | 62 832                | 59 367                | 64 199                | 64 917                | 61 723                | 64 390                | 69 776                | 8,4               | 39,6               |
| Depósitos de Ahorro                | 21 790                | 20 706                | 19 326                | 18 114                | 18 883                | 17 879                | 17 402                | 16 135                | 17 050                | 18 872                | 17 664                | 17 718                | 16 971                | -4,2              | -22,1              |
| Depósitos a Plazo                  | 5 947                 | 5 615                 | 5 809                 | 5 798                 | 7 015                 | 8 588                 | 8 257                 | 8 270                 | 6 334                 | 6 626                 | 6 669                 | 6 589                 | 6 646                 | 0,9               | 11,8               |
| <b><u>B. MONEDA EXTRANJERA</u></b> | <b><u>65 712</u></b>  | <b><u>70 066</u></b>  | <b><u>70 951</u></b>  | <b><u>70 684</u></b>  | <b><u>82 054</u></b>  | <b><u>83 080</u></b>  | <b><u>69 666</u></b>  | <b><u>74 295</u></b>  | <b><u>70 967</u></b>  | <b><u>71 339</u></b>  | <b><u>71 248</u></b>  | <b><u>72 055</u></b>  | <b><u>74 162</u></b>  | <b><u>2,9</u></b> | <b><u>12,9</u></b> |
| Depósitos Vista                    | 11 414                | 12 801                | 11 916                | 13 409                | 22 261                | 25 874                | 13 613                | 17 515                | 14 674                | 17 436                | 15 394                | 15 678                | 21 124                | 34,7              | 85,1               |
| Depósitos de Ahorro                | 22 930                | 24 925                | 26 616                | 25 316                | 26 893                | 24 438                | 23 104                | 23 476                | 23 156                | 21 458                | 23 106                | 23 900                | 20 708                | -13,4             | -9,7               |
| Depósitos a Plazo                  | 31 368                | 32 340                | 32 420                | 31 959                | 32 900                | 32 768                | 32 949                | 33 304                | 33 137                | 32 446                | 32 748                | 32 477                | 32 331                | -0,4              | 3,1                |

Fuente: Empresas Financieras

**Cuadro N° 17**

**UCAYALI: SALDO DE COLOCACIONES DEL SISTEMA FINANCIERO DE PUCALLPA 2003 - 2004**

( Miles de nuevos soles)

|                                         | 2003                 |                      |                       |                       |                       |                       |                      | 2004                 |                       |                      |                       |                       |                      | Var. %             |                     |
|-----------------------------------------|----------------------|----------------------|-----------------------|-----------------------|-----------------------|-----------------------|----------------------|----------------------|-----------------------|----------------------|-----------------------|-----------------------|----------------------|--------------------|---------------------|
|                                         | Jun.                 | Jul                  | Ago.                  | Set.                  | Oct.                  | Nov                   | Dic                  | Ene.                 | Feb.                  | Mar.                 | Abr.                  | May.                  | Jun.                 | Mes                | Anual               |
| <b><u>TOTAL SISTEMA FINANCIERO</u></b>  | <b><u>96 940</u></b> | <b><u>97 374</u></b> | <b><u>100 009</u></b> | <b><u>100 876</u></b> | <b><u>103 620</u></b> | <b><u>101 399</u></b> | <b><u>99 535</u></b> | <b><u>99 498</u></b> | <b><u>101 570</u></b> | <b><u>99 606</u></b> | <b><u>101 993</u></b> | <b><u>101 630</u></b> | <b><u>99 970</u></b> | <b><u>-1,6</u></b> | <b><u>3,1</u></b>   |
| Moneda Nacional                         | 65 247               | 64 979               | 65 538                | 65 499                | 65 718                | 66 803                | 66 260               | 65 279               | 66 454                | 65 853               | 66 638                | 66 004                | 66 306               | 0,5                | 1,6                 |
| Moneda Extranjera                       | 31 693               | 32 395               | 34 471                | 35 377                | 37 902                | 34 596                | 33 275               | 34 219               | 35 116                | 33 753               | 35 356                | 35 626                | 33 664               | -5,5               | 6,2                 |
| <b><u>TOTAL SISTEMA FINANCIERO</u></b>  | <b><u>96 940</u></b> | <b><u>97 374</u></b> | <b><u>100 009</u></b> | <b><u>100 876</u></b> | <b><u>103 620</u></b> | <b><u>101 399</u></b> | <b><u>99 535</u></b> | <b><u>99 498</u></b> | <b><u>101 570</u></b> | <b><u>99 606</u></b> | <b><u>101 993</u></b> | <b><u>101 630</u></b> | <b><u>99 970</u></b> | <b><u>-1,6</u></b> | <b><u>3,1</u></b>   |
| <b><u>TOTAL SISTEMA BANCARIO</u></b>    | <b><u>83 443</u></b> | <b><u>83 688</u></b> | <b><u>86 055</u></b>  | <b><u>86 537</u></b>  | <b><u>88 323</u></b>  | <b><u>85 276</u></b>  | <b><u>83 443</u></b> | <b><u>82 855</u></b> | <b><u>84 646</u></b>  | <b><u>91 563</u></b> | <b><u>93 569</u></b>  | <b><u>92 695</u></b>  | <b><u>90 936</u></b> | <b><u>-1,9</u></b> | <b><u>9,0</u></b>   |
| Continental                             | 27 629               | 28 563               | 29 613                | 30 499                | 30 968                | 29 531                | 28 616               | 28 833               | 29 274                | 29 855               | 30 721                | 31 182                | 30 668               | -1,6               | 11,0                |
| Crédito*                                | 14 789               | 14 353               | 14 249                | 15 530                | 16 596                | 14 177                | 12 555               | 12 722               | 13 591                | 20 834               | 21 222                | 20 392                | 20 085               | -1,5               | 35,8                |
| Interbank                               | 23 822               | 23 284               | 24 974                | 23 378                | 23 511                | 23 885                | 24 114               | 23 353               | 23 659                | 22 584               | 23 056                | 22 294                | 21 323               | -4,4               | -10,5               |
| Trabajo                                 | 17 203               | 17 488               | 17 220                | 17 129                | 17 247                | 17 683                | 18 158               | 17 947               | 18 122                | 18 290               | 18 570                | 18 828                | 18 859               | 0,2                | 9,6                 |
| <b><u>TOTAL SISTEMA NO BANCARIO</u></b> | <b><u>13 497</u></b> | <b><u>13 686</u></b> | <b><u>13 954</u></b>  | <b><u>14 339</u></b>  | <b><u>15 297</u></b>  | <b><u>16 123</u></b>  | <b><u>16 092</u></b> | <b><u>16 643</u></b> | <b><u>16 924</u></b>  | <b><u>8 043</u></b>  | <b><u>8 425</u></b>   | <b><u>8 935</u></b>   | <b><u>9 034</u></b>  | <b><u>1,1</u></b>  | <b><u>-33,1</u></b> |
| C. M. Maynas                            | 5 782                | 5 816                | 6 039                 | 6 107                 | 6 844                 | 7 225                 | 7 239                | 7 678                | 8 021                 | 8 043                | 8 425                 | 8 935                 | 9 034                | 1,1                | 56,2                |
| Financiera Solución                     | 7 715                | 7 870                | 7 915                 | 8 232                 | 8 453                 | 8 898                 | 8 853                | 8 965                | 8 903                 | 0                    | 0                     | 0                     | 0                    | -                  | -100,0              |

Fuente: Empresas Financieras

\* Preliminar

**Cuadro N° 18**

**UCAYALI : RATIO DE CARTERA PESADA DEL SISTEMA FINANCIERO 2003 - 2004**

**(En porcentaje)**

|                                      | 2003              |                   |                    |                   |                   |                    |                    | 2004               |                   |                   |                   |                   |                   |
|--------------------------------------|-------------------|-------------------|--------------------|-------------------|-------------------|--------------------|--------------------|--------------------|-------------------|-------------------|-------------------|-------------------|-------------------|
|                                      | Jun.              | Jul.              | Ago.               | Set.              | Oct.              | Nov.               | Dic                | Ene.               | Feb.              | Mar.              | Abr.              | May.              | Jun.              |
| <b><u>SISTEMA FINANCIERO</u></b>     | <b><u>7,6</u></b> | <b><u>6,7</u></b> | <b><u>9,1</u></b>  | <b><u>8,6</u></b> | <b><u>8,2</u></b> | <b><u>10,6</u></b> | <b><u>10,9</u></b> | <b><u>9,0</u></b>  | <b><u>8,2</u></b> | <b><u>7,5</u></b> | <b><u>7,7</u></b> | <b><u>7,6</u></b> | <b><u>6,8</u></b> |
| <b><u>A. EMPRESAS BANCARIAS</u></b>  | <b><u>8,4</u></b> | <b><u>7,3</u></b> | <b><u>10,0</u></b> | <b><u>9,4</u></b> | <b><u>9,0</u></b> | <b><u>11,9</u></b> | <b><u>12,2</u></b> | <b><u>10,0</u></b> | <b><u>8,8</u></b> | <b><u>7,6</u></b> | <b><u>7,8</u></b> | <b><u>7,8</u></b> | <b><u>6,8</u></b> |
| Continental                          | 3,5               | 3,5               | 3,3                | 3,2               | 3,2               | 3,2                | 3,4                | 3,3                | 4,2               | 4,1               | 4,0               | 4,0               | 1,86              |
| Crédito*                             | 16,6              | 8,6               | 10,3               | 8,3               | 6,3               | 23,1               | 24,3               | 10,5               | 32,3              | 3,4               | 4,7               | 4,3               | 3,4               |
| Interbank                            | 14,1              | 14,5              | 22,6               | 23,0              | 23,0              | 22,7               | 22,6               | 23,7               | 23,2              | 20,5              | 20,3              | 20,9              | 21,8              |
| Banco del Trabajo                    | 1,3               | 3,1               | 3,1                | 2,9               | 2,7               | 2,6                | 4,1                | 2,4                | 2,4               | 2,2               | 2,1               | 2,1               | 1,57              |
| <b><u>B. SISTEMA NO BANCARIO</u></b> | <b><u>2,7</u></b> | <b><u>3,2</u></b> | <b><u>3,3</u></b>  | <b><u>4,1</u></b> | <b><u>4,1</u></b> | <b><u>3,8</u></b>  | <b><u>4,0</u></b>  | <b><u>4,3</u></b>  | <b><u>4,9</u></b> | <b><u>6,0</u></b> | <b><u>6,1</u></b> | <b><u>5,7</u></b> | <b><u>6,9</u></b> |
| Caja Municipal                       | 3,8               | 4,7               | 4,6                | 6,2               | 5,6               | 5,2                | 5,3                | 5,0                | 5,0               | 6,0               | 6,1               | 5,7               | 6,91              |
| Financiera Solución                  | 1,8               | 2                 | 2,4                | 2,5               | 2,8               | 2,6                | 2,9                | 3,8                | 4,7               | -                 | -                 | -                 | -                 |

Fuente: Empresas Financieras

\* Preliminar

**CUADRO N° 19**

**UCAYALI: EJECUCIÓN DE INGRESOS DEL GOBIERNO REGIONAL 2003 - 2004 1/**

**(En nuevos soles)**

|                                                | 2003          |               |               |               |               |               |               | TOTAL<br>2003  | 2004          |               |               |               |               |               | Var.% 2004/2003 |              |
|------------------------------------------------|---------------|---------------|---------------|---------------|---------------|---------------|---------------|----------------|---------------|---------------|---------------|---------------|---------------|---------------|-----------------|--------------|
|                                                | Jun.          | Jul.          | Ago.          | Set.          | Oct.          | Nov.          | Dic.          |                | Ene.          | Feb.          | Mar.          | Abr.          | May.          | Jun.          | Jun.            | Ene. - Jun.  |
| <b>TOTAL DE INGRESOS DEL GOBIERNO REGIONAL</b> | <b>14 594</b> | <b>24 139</b> | <b>14 782</b> | <b>15 155</b> | <b>15 197</b> | <b>15 324</b> | <b>19 596</b> | <b>207 742</b> | <b>38 201</b> | <b>16 643</b> | <b>19 655</b> | <b>19 361</b> | <b>16 020</b> | <b>16 661</b> | <b>14,2</b>     | <b>22,2</b>  |
| <b>RECURSOS ORDINARIOS</b>                     | <b>10 195</b> | <b>18 624</b> | <b>10 579</b> | <b>10 600</b> | <b>10 597</b> | <b>10 364</b> | <b>14 683</b> | <b>144 952</b> | <b>11 605</b> | <b>12 593</b> | <b>14 895</b> | <b>14 274</b> | <b>10 946</b> | <b>11 771</b> | <b>15,5</b>     | <b>9,5</b>   |
| Asignación Presupuestaria MEF                  | 10 195        | 18 624        | 10 579        | 10 600        | 10 597        | 10 364        | 14 683        | 144 952        | 11 605        | 12 593        | 14 895        | 14 274        | 10 946        | 11 771        | 15,5            | 9,5          |
| <b>INGRESOS CORRIENTES</b>                     | <b>3 461</b>  | <b>3 651</b>  | <b>3 590</b>  | <b>3 754</b>  | <b>3 288</b>  | <b>3 556</b>  | <b>3 446</b>  | <b>44 116</b>  | <b>3 499</b>  | <b>3 638</b>  | <b>3 047</b>  | <b>3 615</b>  | <b>3 507</b>  | <b>3 840</b>  | <b>11,0</b>     | <b>-7,4</b>  |
| Tasas                                          | 52            | 76            | 90            | 269           | 75            | 68            | 83            | 1 532          | 157           | 113           | 119           | 285           | 66            | 28            | -46,2           | -11,8        |
| Venta de Bienes                                | 167           | 173           | 187           | 158           | 235           | 171           | 165           | 2 269          | 188           | 207           | 223           | 202           | 173           | 148           | -11,4           | -3,3         |
| Prestación de Servicios                        | 205           | 264           | 203           | 209           | 243           | 208           | 242           | 2 880          | 237           | 236           | 233           | 190           | 175           | 189           | -7,8            | -16,6        |
| Rentas de la Propiedad                         | 3 027         | 3 104         | 3 047         | 3 113         | 2 703         | 3 096         | 2 942         | 36 032         | 2 912         | 2 813         | 2 471         | 2 938         | 3 093         | 3 473         | 14,7            | -1,8         |
| Multas, sanciones y Otros                      | 7             | 3             | 8             | 4             | 30            | 11            | 7             | 84             | 5             | 33            | 0             | 0             | 0             | 2             | -71,4           | 90,5         |
| Otros Ingresos Corrientes                      | 3             | 31            | 55            | 1             | 2             | 2             | 7             | 1 319          | 0             | 236           | 1             | 0             | 0             | 0             | -100,0          | -80,6        |
| <b>INGRESOS DE CAPITAL</b>                     | <b>2</b>      | <b>7</b>      | <b>6</b>      | <b>10</b>     | <b>19</b>     | <b>7</b>      | <b>7</b>      | <b>112</b>     | <b>7</b>      | <b>8</b>      | <b>5</b>      | <b>0</b>      | <b>0</b>      | <b>0</b>      | <b>-100,0</b>   | <b>-64,3</b> |
| Venta de Activos                               | 0             | 0             | 0             | 0             | 0             | 0             | 0             | 0              | 0             | 0             | 0             | 0             | 0             | 0             | -               | -            |
| Amortización de Préstamos                      | 2             | 7             | 6             | 10            | 19            | 7             | 7             | 112            | 7             | 8             | 5             | 0             | 0             | 0             | -100,0          | -64,3        |
| <b>TRANSFERENCIAS</b>                          | <b>457</b>    | <b>1 857</b>  | <b>607</b>    | <b>791</b>    | <b>1 293</b>  | <b>1 348</b>  | <b>1 460</b>  | <b>10 131</b>  | <b>804</b>    | <b>404</b>    | <b>1 708</b>  | <b>1 472</b>  | <b>1 567</b>  | <b>1 050</b>  | <b>129,8</b>    | <b>152,4</b> |
| Transferencias                                 | 457           | 1 857         | 607           | 791           | 1 293         | 1 348         | 1 460         | 10 131         | 804           | 404           | 1 708         | 1 472         | 1 567         | 1 050         | 129,8           | 152,4        |
| <b>FINANCIAMIENTO</b>                          | <b>479</b>    | <b>0</b>      | <b>0</b>      | <b>0</b>      | <b>0</b>      | <b>49</b>     | <b>0</b>      | <b>8 431</b>   | <b>22 286</b> | <b>0</b>      | <b>0</b>      | <b>0</b>      | <b>0</b>      | <b>0</b>      | <b>-100,0</b>   | <b>165,9</b> |
| Saldo de Balance                               | 479           | 0             | 0             | 0             | 0             | 49            | 0             | 8 431          | 22 286        | 0             | 0             | 0             | 0             | 0             | -100,0          | 165,9        |
| <b>INGRESOS POR FUENTE DE FINANCIAMIENTO</b>   | <b>14 594</b> | <b>24 139</b> | <b>14 782</b> | <b>15 155</b> | <b>15 197</b> | <b>15 324</b> | <b>19 596</b> | <b>207 742</b> | <b>38 201</b> | <b>16 643</b> | <b>19 655</b> | <b>19 361</b> | <b>16 020</b> | <b>16 661</b> | <b>14,2</b>     | <b>22,2</b>  |
| Recursos Ordinarios (Asig. Presupuestaria MEF) | 10 195        | 18 624        | 10 579        | 10 600        | 10 597        | 10 364        | 14 683        | 144 952        | 11 605        | 12 593        | 14 895        | 14 274        | 10 946        | 11 771        | 15,5            | 9,5          |
| Canon y sobrecanon                             | 3 022         | 3 132         | 3 043         | 3 107         | 2 700         | 3 137         | 2 931         | 43 133         | 23 163        | 2 964         | 2 460         | 2 926         | 3 086         | 3 459         | 14,5            | 51,7         |
| Recursos Directamente Recaudados               | 920           | 526           | 499           | 657           | 607           | 475           | 522           | 9 052          | 2 348         | 627           | 590           | 689           | 421           | 380           | -58,7           | -12,3        |
| Donaciones y Transferencias                    | 212           | 1 771         | 286           | 280           | 276           | 142           | 347           | 4 988          | 602           | 208           | 1 229         | 720           | 1 001         | 194           | -8,6            | 109,6        |
| Recursos por Privatización y Concesiones       | 245           | 86            | 375           | 511           | 1 017         | 1 206         | 1 113         | 5 617          | 0             | 0             | 0             | 0             | 0             | 0             | -100,0          | -100,0       |
| Fondo de Compensación Regional                 | 0             | 0             | 0             | 0             | 0             | 0             | 0             | 0              | 484           | 250           | 480           | 752           | 565           | 857           | -               | -            |

Fuente: Gobierno Regional de Ucayali

1 / Preliminar

**CUADRO N° 20**

**UCAYALI: EJECUCIÓN DE GASTOS DEL GOBIERNO REGIONAL 2003 - 2004 1/**

**(En nuevos soles)**

|                                                     | 2003                 |                      |                      |                      |                      |                      |                      | TOTAL<br>2003         | 2004                 |                      |                      |                      |                      |                      | Var.% 2004/2003   |                    |
|-----------------------------------------------------|----------------------|----------------------|----------------------|----------------------|----------------------|----------------------|----------------------|-----------------------|----------------------|----------------------|----------------------|----------------------|----------------------|----------------------|-------------------|--------------------|
|                                                     | Jun.                 | Jul.                 | Ago.                 | Set.                 | Oct.                 | Nov.                 | Dic                  |                       | Ene.                 | Feb.                 | Mar.                 | Abr.                 | May.                 | Jun.                 | Jun.              | Ene. - Jun.        |
| <b><u>TOTAL DE GASTOS DEL GOBIERNO REGIONAL</u></b> | <b><u>13 544</u></b> | <b><u>22 419</u></b> | <b><u>13 925</u></b> | <b><u>13 184</u></b> | <b><u>14 897</u></b> | <b><u>15 546</u></b> | <b><u>24 048</u></b> | <b><u>185 456</u></b> | <b><u>14 544</u></b> | <b><u>15 320</u></b> | <b><u>20 084</u></b> | <b><u>21 702</u></b> | <b><u>16 282</u></b> | <b><u>14 666</u></b> | <b><u>8,3</u></b> | <b><u>26,0</u></b> |
| <b>GASTOS CORRIENTES</b>                            | <b>12 366</b>        | <b>20 911</b>        | <b>11 472</b>        | <b>11 488</b>        | <b>11 755</b>        | <b>11 691</b>        | <b>15 896</b>        | <b>159 806</b>        | <b>12 756</b>        | <b>13 947</b>        | <b>16 601</b>        | <b>16 384</b>        | <b>13 293</b>        | <b>12 766</b>        | <b>3,2</b>        | <b>12,0</b>        |
| Personal y Obligaciones                             | 8 112                | 17 445               | 8 467                | 8 458                | 8 460                | 8 519                | 11 874               | 119 058               | 9 779                | 10 561               | 12 950               | 11 358               | 9 474                | 9 796                | 20,8              | 14,5               |
| Obligaciones Previsionales                          | 1 373                | 1 738                | 1 373                | 1 376                | 1 357                | 1 358                | 2 289                | 18 289                | 1 366                | 1 447                | 1 368                | 2 185                | 1 362                | 1 363                | -0,7              | 3,3                |
| Bienes y Servicios                                  | 2 667                | 1 686                | 1 575                | 1 621                | 1 868                | 1 721                | 1 668                | 21 513                | 1 560                | 1 815                | 2 240                | 2 614                | 2 298                | 1 568                | -41,2             | 6,3                |
| Otros Gastos Corrientes                             | 214                  | 42                   | 57                   | 33                   | 70                   | 93                   | 65                   | 946                   | 51                   | 124                  | 43                   | 227                  | 159                  | 39                   | -81,8             | 9,7                |
| <b>GASTOS DE CAPITAL</b>                            | <b>1 178</b>         | <b>1 508</b>         | <b>2 453</b>         | <b>1 696</b>         | <b>3 142</b>         | <b>3 855</b>         | <b>8 152</b>         | <b>25 650</b>         | <b>1 788</b>         | <b>1 373</b>         | <b>3 483</b>         | <b>5 318</b>         | <b>2 989</b>         | <b>1 900</b>         | <b>61,3</b>       | <b>247,9</b>       |
| Inversiones                                         | 1 132                | 1 458                | 2 446                | 1 589                | 3 074                | 3 795                | 8 100                | 25 145                | 1 757                | 1 343                | 3 463                | 5 201                | 2 848                | 1 880                | 66,1              | 252,2              |
| Inversiones Financieras                             | 0                    | 0                    | 0                    | 0                    | 0                    | 0                    | 0                    | 22                    | 0                    | 0                    | 0                    | 0                    | 0                    | 0                    | -                 | -100,0             |
| Otros Gastos de Capital                             | 46                   | 50                   | 7                    | 107                  | 68                   | 60                   | 52                   |                       | 31                   | 30                   | 20                   | 117                  | 141                  | 20                   | -56,5             | 158,3              |
| <b>SERVICIO DE LA DEUDA</b>                         | <b>0</b>             | <b>0</b>             | <b>0</b>             | <b>0</b>             | <b>0</b>             | <b>0</b>             | <b>0</b>             | <b>0</b>              | <b>0</b>             | <b>0</b>             | <b>0</b>             | <b>0</b>             | <b>0</b>             | <b>0</b>             | <b>-</b>          | <b>-</b>           |
| Intereses                                           | 0                    | 0                    | 0                    | 0                    | 0                    | 0                    | 0                    | 0                     | 0                    | 0                    | 0                    | 0                    | 0                    | 0                    | -                 | -                  |
| Amortización                                        | 0                    | 0                    | 0                    | 0                    | 0                    | 0                    | 0                    | 0                     | 0                    | 0                    | 0                    | 0                    | 0                    | 0                    | -                 | -                  |
| <b><u>GASTOS POR FUENTE DE FINANCIAMIENTO</u></b>   | <b><u>13 544</u></b> | <b><u>22 419</u></b> | <b><u>13 925</u></b> | <b><u>13 184</u></b> | <b><u>14 897</u></b> | <b><u>15 546</u></b> | <b><u>24 048</u></b> | <b><u>185 456</u></b> | <b><u>14 544</u></b> | <b><u>15 320</u></b> | <b><u>20 084</u></b> | <b><u>21 702</u></b> | <b><u>16 282</u></b> | <b><u>14 666</u></b> | <b><u>8,3</u></b> | <b><u>26,0</u></b> |
| Recursos Ordinarios                                 | 10 195               | 18 624               | 10 579               | 10 600               | 10 597               | 10 364               | 14 683               | 144 952               | 11 605               | 12 593               | 14 895               | 14 274               | 10 946               | 11 771               | 15,5              | 9,5                |
| Canon y sobrecanon                                  | 1 203                | 1 614                | 2 219                | 1 413                | 2 129                | 3 246                | 7 487                | 22 870                | 1 646                | 1 517                | 3 635                | 4 975                | 2 822                | 1 372                | 14,0              | 235,3              |
| Recursos Directamente Recaudados                    | 618                  | 439                  | 401                  | 439                  | 559                  | 538                  | 613                  | 7 312                 | 686                  | 596                  | 638                  | 776                  | 680                  | 546                  | -11,6             | -9,3               |
| Donaciones y Transferencias                         | 1 283                | 1 656                | 351                  | 221                  | 595                  | 192                  | 152                  | 4 705                 | 123                  | 361                  | 388                  | 926                  | 1 256                | 159                  | -87,6             | 109,0              |
| Recursos por Privatización y Concesiones            | 245                  | 86                   | 375                  | 511                  | 1 017                | 1 206                | 1 113                | 5 617                 | 0                    | 0                    | 0                    | 0                    | 0                    | 0                    | -100,0            | -100,0             |
| Fondo de Compensacion Regional                      | 0                    | 0                    | 0                    | 0                    | 0                    | 0                    | 0                    | 0                     | 484                  | 253                  | 527                  | 752                  | 579                  | 818                  | -                 | -                  |

Fuente: Gobierno Regional de Ucayali

1 / Preliminar



**CUADRO N° 21**

**UCAYALI: PROGRAMA DE INVERSIONES DEL GOBIERNO REGIONAL 2003 - 2004 1/**

**(Miles de nuevos soles)**

|                                                 | 2003                |                     |                     |                     |                     |                     |                     | TOTAL<br>2003        | 2004                |                     |                     |                     |                     |                     | Var.% 2004/2003    |                     |
|-------------------------------------------------|---------------------|---------------------|---------------------|---------------------|---------------------|---------------------|---------------------|----------------------|---------------------|---------------------|---------------------|---------------------|---------------------|---------------------|--------------------|---------------------|
|                                                 | Jun.                | Jul.                | Ago.                | Set.                | Oct.                | Nov.                | Dic.                |                      | Ene.                | Feb.                | Mar.                | Abr.                | May.                | Jun.                | Jun.               | Ene. - Jun.         |
| <b><u>TOTAL DE INVERSIONES POR SECTORES</u></b> | <b><u>1 133</u></b> | <b><u>1 457</u></b> | <b><u>2 447</u></b> | <b><u>1 590</u></b> | <b><u>3 074</u></b> | <b><u>3 795</u></b> | <b><u>8 100</u></b> | <b><u>25 170</u></b> | <b><u>1 756</u></b> | <b><u>1 343</u></b> | <b><u>3 464</u></b> | <b><u>5 203</u></b> | <b><u>2 849</u></b> | <b><u>1 881</u></b> | <b><u>66,0</u></b> | <b><u>250,5</u></b> |
| ADMINISTRACIÓN Y PLANEAMIENTO                   | 257                 | 265                 | 439                 | 340                 | 615                 | 515                 | 549                 | 4 090                | 85                  | 192                 | 227                 | 2 221               | 318                 | 254                 | -1,2               | 141,2               |
| AGRARIA                                         | 13                  | 53                  | 65                  | 87                  | 26                  | 156                 | 7                   | 423                  | 56                  | 84                  | 115                 | 86                  | 27                  | 95                  | 630,8              | 1 496,6             |
| ASISTENCIA Y PREVISIÓN SOCIAL                   | 24                  | 21                  | 57                  | 27                  | 97                  | 83                  | 3                   | 481                  | 0                   | 0                   | 0                   | 8                   | 0                   | 4                   | -83,3              | -93,8               |
| COMUNICACIONES                                  | 0                   | 0                   | 0                   | 0                   | 0                   | 0                   | 0                   | 0                    | 0                   | 0                   | 0                   | 0                   | 0                   | 0                   | -                  | -                   |
| EDUCACIÓN Y CULTURA                             | 55                  | 711                 | 307                 | 74                  | 489                 | 664                 | 526                 | 2 826                | 347                 | 215                 | 551                 | 482                 | 260                 | 507                 | 821,8              | 4 194,5             |
| ENERGÍA Y RECURSOS MINERALES                    | 32                  | 0                   | 45                  | 0                   | 0                   | 204                 | 654                 | 935                  | 494                 | 581                 | 804                 | 869                 | 512                 | 111                 | 246,9              | 10 434,4            |
| INDUSTRIA, COMERCIO Y SERVICIOS                 | 93                  | 9                   | 4                   | 22                  | 86                  | 57                  | 4                   | 275                  | 0                   | 0                   | 156                 | 7                   | 45                  | 126                 | 35,5               | 259,1               |
| PESCA                                           | 0                   | 0                   | 0                   | 0                   | 0                   | 0                   | 0                   | 64                   | 0                   | 0                   | 132                 | 60                  | 12                  | 100                 | -                  | 375,0               |
| SALUD Y SANEAMIENTO                             | 0                   | 0                   | 138                 | 180                 | 350                 | 255                 | 2 933               | 3 856                | 140                 | 115                 | 259                 | 274                 | 323                 | 117                 | -                  | -                   |
| TRANSPORTE                                      | 659                 | 398                 | 1 365               | 850                 | 1 411               | 1 861               | 3 024               | 11 575               | 634                 | 156                 | 1 220               | 1 196               | 1 352               | 471                 | -28,5              | 88,6                |
| VIVIENDA Y DESARROLLO URBANO                    | 0                   | 0                   | 0                   | 0                   | 0                   | 0                   | 0                   | 0                    | 0                   | 0                   | 0                   | 0                   | 0                   | 5                   | -                  | -                   |
| TRABAJO                                         | 0                   | 0                   | 27                  | 10                  | 0                   | 0                   | 400                 | 645                  | 0                   | 0                   | 0                   | 0                   | 0                   | 91                  | -                  | -56,3               |

Fuente: Gobierno Regional de Ucayali

1 / Preliminar