

PRESENTACIÓN

En abril, la **inflación** de la ciudad de Pucallpa fue -0,05 por ciento, acumulando 2,18 por ciento los primeros 4 meses del año y una tasa anual negativa de 0,31 por ciento. La variación mensual estuvo influida por menores precios de pescados y mariscos, azúcar y energía eléctrica. Ello se contrarrestó con alzas en leguminosas y derivados, y combustibles y lubricantes para vehículos.

El **tipo de cambio** venta promedio del periodo se incrementó de S/. 3,466 a S/. 3,470 por dólar, lo que significó una depreciación mensual y anual de 0,1 por ciento, coincidentemente.

La actividad productiva regional se caracterizó por el desempeño positivo del **VBP agropecuaria**, que creció 2,0 por ciento respecto a abril 2003, sustentado en el crecimiento de ambos subsectores: agrícola (1,5 por ciento) y pecuario (3,9 por ciento). La expansión agrícola se explicó por el mayor volumen de producción de plátano y palma aceitera y, en la parte pecuaria, por mayor volumen de carne y leche. El VBP acumulado a abril mostró un repunte de 4,5 por ciento, por el buen desempeño agrícola (5,3 por ciento) y pecuario (0,2 por ciento).

La **pescas** creció 63,8 por ciento respecto a abril 2003, debido al mayor volumen registrados en estado fresco y seco-salado, lo que obedecería a un mayor control de pesca. El volumen acumulado aumentó 56,6 por ciento.

La producción mensual de **petróleo** se retrajo 3,1 por ciento, al disminuir los volúmenes extraídos de los lotes 31-C (-1,4 por ciento), 31-B y 31-D (-21,1 por ciento). Ello a diferencia del **gas natural** que creció 147,2 por ciento. La producción acumulada de petróleo decreció 3,7 por ciento, mientras creció 37,6 por ciento la de gas natural.

La **manufactura** mostró un ligero repunte respecto a abril 2003, al mostrar dinamismo las grandes industrias; principalmente cerveza (22 por ciento), bebidas gaseosas (21 por ciento) y refinados de petróleo (10 por ciento); ante la reactivación del consumo interno. No sucedió lo mismo con transformación forestal que se retrajo en las ramas de aserrado de madera (-3,4 por ciento) y parquet (-30 por ciento). La industria de calaminas paralizó sus labores por acumulación de productos terminados. En cuanto a la producción acumulada, creció en las ramas cerveza, transformación forestal, calaminas y refinados de petróleo; con la sola excepción de bebidas gaseosas.

En comercio exterior, la aduana local no registró **exportaciones**, en tanto que las importaciones ascendieron a US\$ 28 mil, tras el ingreso de 67 T.M. de cemento gris y maquinaria para la construcción de Brasil. El valor acumulado de las exportaciones se mantuvo en US\$ 134 mil y el de importaciones se elevó a US\$ 67 mil.

En **turismo** los arribos habrían crecido 66 por ciento respecto a abril 2003, lo mismo las pernoctaciones en 52 por ciento, lo que obedecería a la diferencia de unidades informantes. El flujo acumulado de turistas también mostró un significativo crecimiento (84 por ciento), al igual que las pernoctaciones.

La **recaudación** mensual de tributos (S/. 17,7 millones) superó en 91,5 por ciento la de abril 2003, por efecto de medidas administrativas de Sunat y la campaña de regularización del impuesto a la renta, lo que incidió positivamente en la recaudación de los tributos internos: IGV interno (186 por ciento), IR (129 por ciento) e ISC (44 por ciento). La recaudación acumulada creció 47 por ciento.

Al 30 de abril, en Ucayali el saldo de **colocaciones** era de S/. 102,0 millones, nivel que reflejó un aumento real anual de 0,2 por ciento, al haberse expandido los créditos en dólares (3,9 por ciento), al tiempo que se contrajeron los de moneda nacional en 1,6 por ciento. La cartera pesada fue de S/. 7,8 millones, equivalente a 7,7 por ciento del importe bruto de colocaciones. Por su parte, los **depósitos** registraron un saldo de S/. 157,3 millones, mayor en 11,2 por ciento, en términos reales.

La **tasa de interés** preferencial se mantuvo tanto en soles (3,3 por ciento), como en dólares (1,8 por ciento). La de sobregiros bajó a 48,1 por ciento en M/N y a 20,9 por ciento en M/E. La TAMN y TAMEX bajaron a 24,2 y 9,1 por ciento, respectivamente. La TIPMN disminuyó a 2,3 por ciento y la TIPMEX se mantuvo en 1,0 por ciento.

En cuanto a las finanzas del **Gobierno Regional** de Ucayali, en abril, hasta el cierre de edición no se reportó cifras de ingresos, gastos e inversiones.

I. INFLACIÓN Y TIPO DE CAMBIO

1. Inflación

La inflación mensual de la ciudad de Pucallpa fue -0,05 por ciento, acumulando 2,18 por ciento los primeros 4 meses del año y una tasa anual negativa de 0,31 por ciento. La variación mensual fue particularmente influida por menores precios de pescados y mariscos (-3,4 por ciento), azúcar (-2,0 por ciento) y energía eléctrica (-0,8 por ciento), entre otros. Ello se contrarrestó con alzas en leguminosas y derivados (11 por ciento), hortalizas y legumbres (1,9 por ciento) y combustibles y lubricantes para vehículos (1,6 por ciento).

La inflación acumulada (2,18 por ciento) se explicó por alzas en los precios de leguminosas y derivados (21 por ciento), azúcar (19 por ciento), pescados y mariscos (10 por ciento), hortalizas y legumbres frescas (6 por ciento), combustibles y lubricantes para vehículos (5,8 por ciento), entre los más significativos. Ello fue atenuado por caída en tubérculos y raíces (-11 por ciento) y carnes y preparados de carne (-1,2 por ciento), entre los subgrupos de mayor peso relativo.

PUCALLPA: TASA DE INFLACIÓN MENSUAL Y ACUMULADA (Variación porcentual)

Grandes grupos de consumo	Abr. 2003	Abr. 2004	Inflación acumulada	Inflación anual
Índice General	0,45	-0,05	2,18	-0,31
Alimentos y bebidas	0,40	-0,18	3,09	-1,05
Vestido y calzado	0,54	0,50	1,32	2,11
Alquiler de vivienda, combustible y electricidad	1,33	0,19	2,17	-0,88
Muebles, enseres y mantenimiento de vivienda	0,14	0,00	1,07	1,35
Cuidado y conservación de la salud	0,00	0,02	0,44	2,27
Transportes y comunicaciones	0,29	0,10	0,30	-0,16
Esparcimiento, diversión y servicios culturales	0,52	-0,29	-0,36	0,41
Otros bienes y servicios	0,00	0,01	0,49	2,49

Fuente: Oficina Departamental de Estadística e Informática de Ucayali.

2. Tipo de cambio

El tipo de cambio venta promedio del periodo subió de S/. 3,466 a S/. 3,470 por dólar, lo que coincidentemente significó una depreciación mensual y anual de 0,1 por ciento. El tipo de cambio real bilateral registró una depreciación mensual de 0,4 por ciento, lo mismo el multilateral de 0,1 por ciento.

TIPO DE CAMBIO BANCARIO

	Tipo de cambio promedio 1/				Índice tipo de cambio real Var. % mensual	
	Compra	Venta	Var. % mensual	Var. % anualizada	Bilateral 2/	Multilateral 3/
2003	3,478	3,479				
Marzo	3,479	3,480	-0,1	0,7	-0,6	-0,3
Abril	3,464	3,465	-0,4	0,7	-0,6	0,9
Mayo	3,481	3,482	0,5	0,9	0,3	3,2
Junio	3,478	3,479	-0,1	-0,1	0,5	0,8
Julio	3,471	3,471	-0,2	-1,8	0,0	-0,6
Agosto	3,480	3,481	0,3	-2,5	0,6	-0,6
Setiembre	3,481	3,481	0,0	-3,8	-0,2	0,8
Octubre	3,478	3,478	-0,1	-3,8	-0,2	2,0
Noviembre	3,477	3,478	0,0	-3,0	-0,5	-0,0
Diciembre	3,471	3,471	-0,2	-1,2	-0,8	0,7
2004						
Enero	3,467	3,468	-0,1	-0,8	-0,2	1,4
Febrero	3,483	3,484	0,5	0,0	-0,1	-0,8
Marzo	3,464	3,466	-0,5	-0,4	-0,3	-1,5
Abril	3,469	3,470	0,1	0,1	0,4	0,1

1/ Corresponde al Tipo de Cambio Bancario promedio mensual del Sistema Bancario.

2/ Considera el índice de precios de los Estados Unidos de América. Mide el grado de depreciación real (base 1994 =100).

3/ Considera los índices de nuestros 20 principales socios comerciales. Mide el grado de depreciación real (base 1994 =100).

II. PRODUCCIÓN SECTORIAL

1. Producción agropecuaria

En abril, el clima de Ucayali se caracterizó por presentar días nublados y persistentes lluvias, incrementando el caudal de los ríos Ucayali y Aguaytía; por lo que suelos de barrizales y restingas fueron cubiertos por el agua en los niveles máximos de creciente, limitando la frontera agrícola a los suelos de altura.

El VBP agropecuaria de Ucayali registró un crecimiento de 2,0 por ciento respecto a abril 2003, resultado del mejor desempeño de ambos subsectores: agrícola (1,5 por ciento) y pecuario (3,9 por ciento). El subsector agrícola aportó el 85 por ciento del producto agropecuario.

El subsector agrícola presentó mejores resultados debido a la mayor producción de plátano (19 por ciento) por mayor área cosechada; así como de palma aceitera (44 por ciento), por mayores cosechas y el desarrollo de cadenas productivas; lo que permitió compensar la menor producción de arroz (-77 por ciento), maíz amarillo duro (-96 por ciento), caña de azúcar (-5 por ciento) y yuca (-15 por ciento). La disminución en arroz y maíz se debió a la menor superficie cosechada, por las menores siembras realizadas en diciembre 2003. El progreso pecuario se basó en la mayor producción de leche (43 por ciento) y carne (15 por ciento) en todas sus variedades.

En cuanto a la producción acumulada hasta abril, se pudo constatar un incremento de 4,5 por ciento frente al mismo lapso del año anterior. El valor agrícola mostró una variación positiva de 5,3 por ciento, en tanto que el pecuario creció levemente (0,2 por ciento). Se registró incremento en la producción de plátano (9 por ciento), yuca (31 por ciento) y palma aceitera (23 por ciento), entre los cultivos de importancia regional. En el subsector pecuario mostró crecimiento la producción de carne (9 por ciento) y leche (70 por ciento).

En abril se sembró 1 907 Has. de diferentes cultivos, 39 por ciento menos que el referido mes de la campaña anterior. Disminuyó principalmente la siembra de cultivos de importancia regional como arroz (-10 por ciento), maíz amarillo duro (-45 por ciento), plátano (-61 por ciento), yuca (-25 por ciento) y caña de azúcar (-32 por ciento). Cabe indicar que este mes no se reportó siembra de palma aceitera. La retracción de las siembras se atribuyó al comportamiento atípico del río Ucayali y a las constantes precipitaciones que dificultaron dichas labores.

El avance de siembras de la campaña 2003/2004 fue de 25 120 Has., 10 por ciento menos que en la campaña anterior. Presentaron disminución las siembras de arroz (-17 por ciento), maíz amarillo duro (-25 por ciento), plátano (-44 por ciento), yuca (-5,2 por ciento) y palma aceitera (-51 por ciento).

UCAYALI: VALOR BRUTO DE LA PRODUCCION

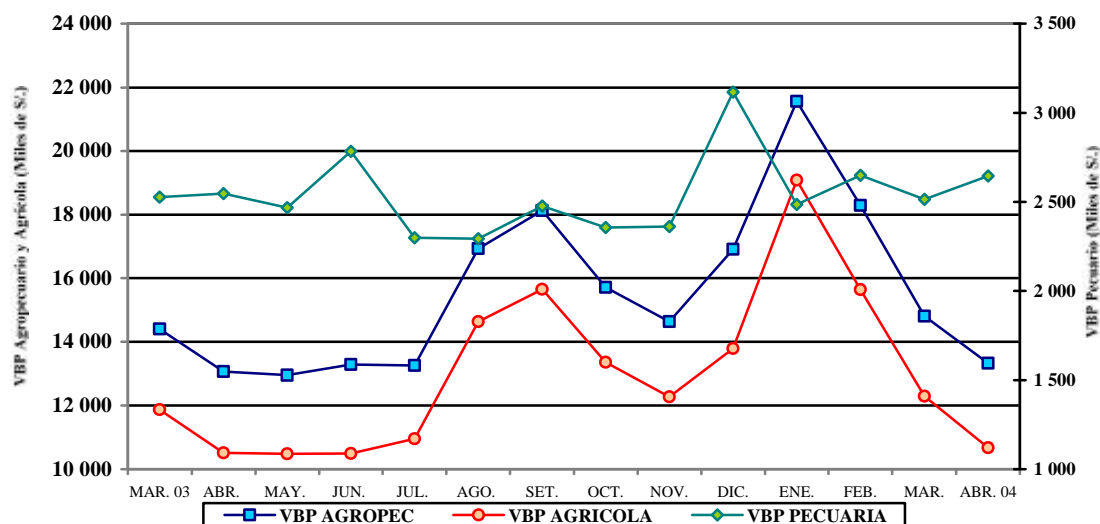

UCAYALI: PRODUCCIÓN AGRÍCOLA Y SIEMBRAS DE PRINCIPALES CULTIVOS

Rubros	PRODUCCIÓN (TM)				SIEMBRAS (HA)			
	Abr. 2003	Abr. 2004	Ene.-abr. 2003	Ene.-abr. 2004	Abr. 2003	Abr. 2004	Ago.-abr. 2002-2003	Ago.-abr. 2003-2004
Total	35 500	36 563	172 339	180 640	3 122	1 907	28 041	25 120
Arroz cáscara	1 277	293	11 278	9 007	414	372	6 836	5 691
Frijol grano seco	0	0	222	2	257	137	463	137
Frijol chichlayo	0	0	83	0	250	128	378	128
Plátano	16 004	19 011	70 206	76 268	276	107	1 735	967
Yuca	5 586	4 766	24 792	32 506	510	380	4 270	4 048
Limón	688	688	2 721	2 794	14	17	61	99
Naranja	684	582	3 271	2 628	16	22	62	90
Papaya	779	861	3 612	3 951	38	53	324	297
Mandarina	347	385	1 120	1 096	14	13	44	48
Piña	116	25	807	773	17	21	128	251
Mango	0	0	505	346	2	2	4	9
Tomate	7	0	70	13	11	8	27	14
Sandía	0	0	0	0	23	27	32	27
Cocotero	247	313	1 238	1 499	5	10	39	36
Maní	6	0	63	194	145	42	198	191
Caña de azúcar	3 281	3 117	11 901	10 834	38	26	198	210
Maíz amarillo	820	30	14 687	10 643	442	245	8 516	6 388
Palma aceitera	1 981	2 848	6 965	8 594	75	0	401	195
Cacao	31	48	120	141	8	9	87	62
Café	30	35	39	43	26	3	93	31
Aguaje	770	822	4 279	4 472	14	10	105	71
Camu camu	18	30	102	71	0	0	28	1
Pijuayo fruto	369	470	3 439	3 851	7	8	37	33
Pijuayo palmito	44	68	162	176	5	0	67	18
Otros	2 417	2 172	10 654	10 741	516	267	3 912	6 081

Fuente: Oficina de Información Agraria Ucayali.

UCAYALI: PRODUCCIÓN PECUARIA
(Toneladas)

Rubros	Abr. 2003	Abr. 2004	Ene.-abr. 2003	Ene.-abr. 2004
TOTAL	1 035	1 087	4 126	4 293
Carne	519	595	2 104	2 300
Leche	139	198	498	848
Huevos	377	294	1 525	1 145

Fuente: Oficina de Información Agraria.

2. Producción pesquera

El volumen de extracción de pescado para consumo humano directo totalizó 963 t., mayor en 63,8 por ciento respecto a similar registro del 2003, al haberse incrementado en sus 2 estados de conservación: pescado fresco (108 por ciento) y seco salado (51 por ciento). La mayor producción se debió tanto a factores climáticos cuanto al mayor control ejercido por Inrena.

En el período enero-abril, el volumen de pesca totalizó 3 764 t., mayor en 57 por ciento respecto al mismo lapso del año anterior, por el mayor desembarque tanto de pescado fresco (41 por ciento) como seco-salado (64 por ciento).

UCAYALI: PRODUCCIÓN PESQUERA
(Toneladas)

Rubros	Abr. 2003	Abr. 2004	Ene.-abr. 2003	Ene.-abr. 2004
Total	588	963	2 404	3 764
Fresco	132	274	748	1 052
Seco-salado	456	689	1 656	2 712

Fuente: Dirección Regional de Pesquería.

3. Producción de hidrocarburos

La producción de petróleo crudo totalizó 131 230 barriles, volumen menor en 3,1 por ciento con relación a abril 2003, ante disminuciones en los lotes 31-C (-1,4 por ciento) y 31-B y 31-D (-21,1 por ciento). El volumen extraído en los 4 primeros meses de 2004 resultó menor en 3,7 por ciento respecto al acumulado en similar periodo del año anterior, debido a la menor productividad de todos los lotes en explotación. La producción de petróleo crudo representó en abril el 5,2 por ciento del total nacional.

En cuanto a la producción mensual de gas natural, se obtuvo 1 135,9 millones de pies cúbicos, lo que representó un incremento de 147 por ciento respecto a abril 2003, originado por mayor demanda de la empresa generadora de energía termoeléctrica. De igual forma, la producción acumulada sumó 3 042,4 millones de pies cúbicos, nivel superior en 38 por ciento respecto al período comparable del 2003. La producción de gas natural representó el 61 por ciento de la producción del país.

UCAYALI: PRODUCCIÓN DE HIDROCARBUROS

Rubros	Abr. 2003	Abr. 2004	Ene.-abr. 2003	Ene.-abr. 2004
Petróleo crudo 1/	135 367	131 230	538 973	519 280
Lotes 31-B y 31-D	11 243	8 870	43 269	38 484
Lote 31-C	124 124	122 360	495 704	480 796
Gas natural 2/	459 445	1 135 861	2 211 327	3 042 398
Lote 31-C	459 445	1 135 861	2 211 327	3 042 398

Fuente: Perúpetro S.A.

1/. Barriles; 2/ Miles de pies cúbicos.

UCAYALI: PRODUCCIÓN DE PETRÓLEO CRUDO

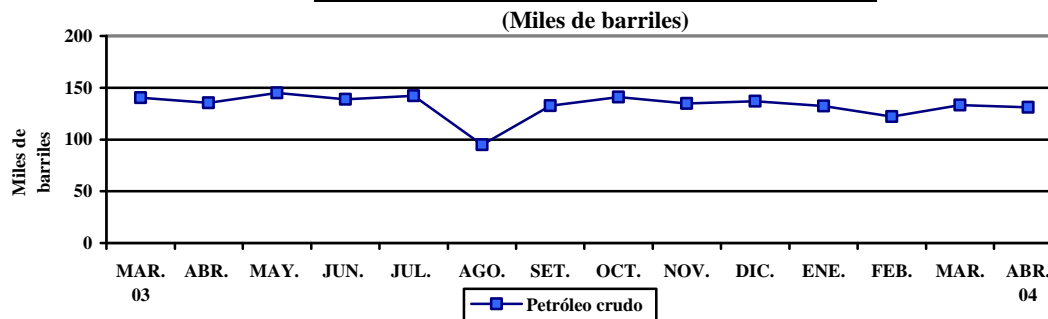

UCAYALI: PRODUCCIÓN DE GAS NATURAL

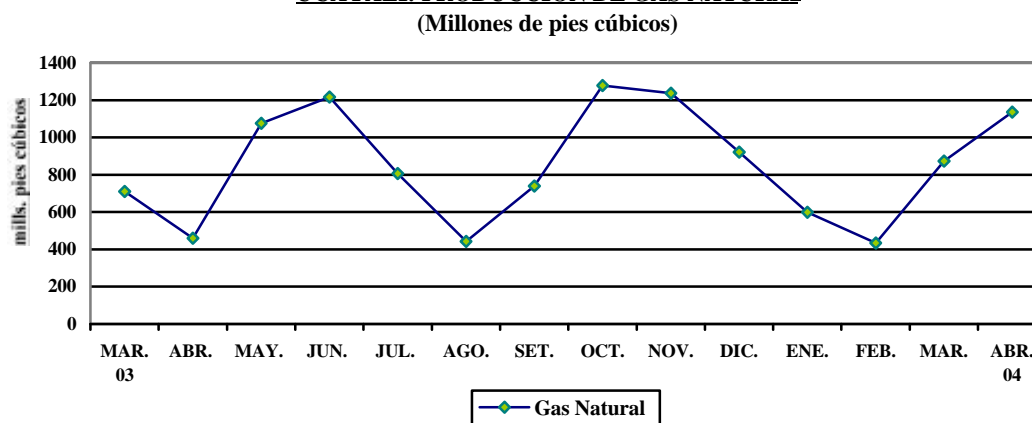

4. Producción manufacturera

El sector industrial logró un ligero repunte respecto a abril 2003, debido al desempeño positivo de las grandes industrias, principalmente cerveza (22 por ciento), gaseosas (21 por ciento) y refinación de petróleo crudo (10 por ciento), todos ellos impulsados por la reactivación del consumo interno. Ello fue atenuado por la menor producción de madera aserrada (-3,4 por ciento) y parquet (-30 por ciento); excepto triplay que creció 61 por ciento. La industria de láminas galvanizadas paralizó temporalmente sus labores de producción, a partir de la segunda quincena de marzo, al haber acumulado existencias de productos terminados. Las ventas mensuales ascendieron a 78 431 unidades y el año anterior no se registraron ventas en este rubro.

La producción acumulada a abril repuntó en las ramas de láminas galvanizadas (39 por ciento), cerveza (29 por ciento), transformación forestal (24 por ciento) y refinación de petróleo crudo (1,6 por ciento), excepto bebidas gaseosas que cayó 4,8 por ciento. El desempeño positivo de la industria de láminas galvanizadas se atribuyó a la fuerte recuperación del sector construcción, lo cual indujo su consumo.

PUCALLPA: PRODUCCIÓN DE CERVEZA

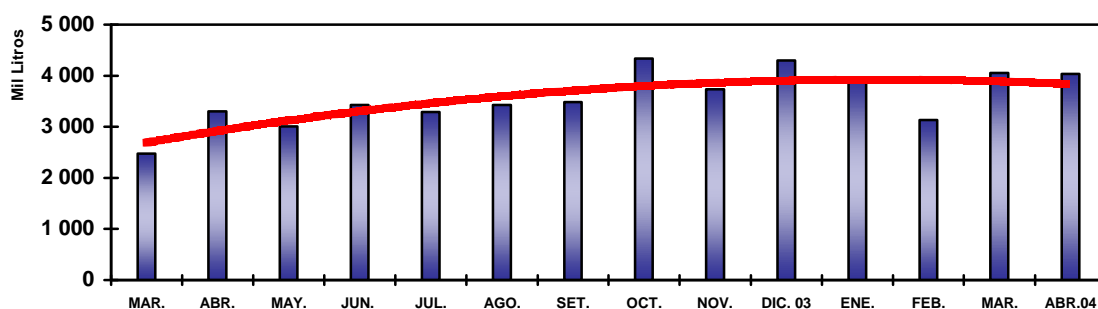

PUCALLPA: PRODUCCIÓN DE COMBUSTIBLES

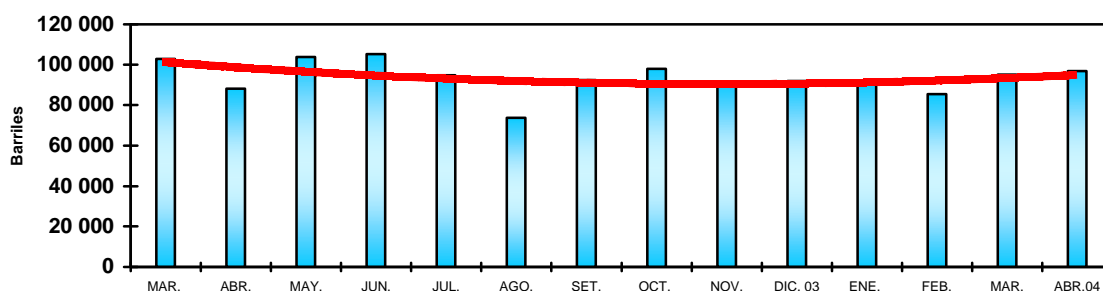

PUCALLPA: PRODUCCIÓN DE BEBIDAS GASIFICADAS

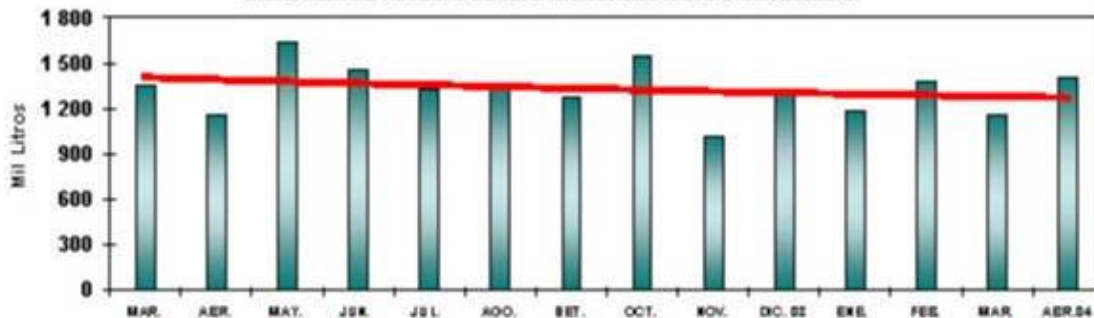

UCAYALI: INDICADORES DE LA PRODUCCIÓN INDUSTRIAL

Líneas de producción	Unidad Medida	Abr. 2003	Abr. 2004	Ene.-abr. 2003	Ene.-abr. 2004
Cerveza.	Mil litros	3 305	4 042	11 786	15 185
Gaseosas.	Mil litros	1 162	1 401	5 368	5 108
Madera aserrada.	M ³	14 232	13 741	48 241	53 154
Triplay.	M ³	2 947	4 748	7 363	15 744
Parquet.	M ³	369	257	1 294	1 431
Láminas galvanizadas	Unidades	0	0	298 885	416 707
Refinados.	Barriles	88 114	96 730	362 678	368 414

Fuente: Encuesta en empresas seleccionadas, DRIU e Inrena.

5. Turismo

De acuerdo a las cifras reportadas por la Dirección de Turismo de Ucayali, desde hace 4 meses, el número de arribos y pernoctaciones a establecimientos de hospedaje viene mostrando un significativo aumento. En abril, los arribos crecieron 66 por ciento respecto a igual mes del 2003, lo mismo las pernoctaciones en 52,5 por ciento. El fuerte incremento obedecería principalmente a la diferencia de unidades informantes, por lo que debe tomarse como provisional.

Como resultado de este efecto estadístico, el flujo acumulado de turistas (26 038) mostró un significativo crecimiento (84 por ciento), lo mismo las 48 461 pernoctaciones registraron un aumento de 68 por ciento.

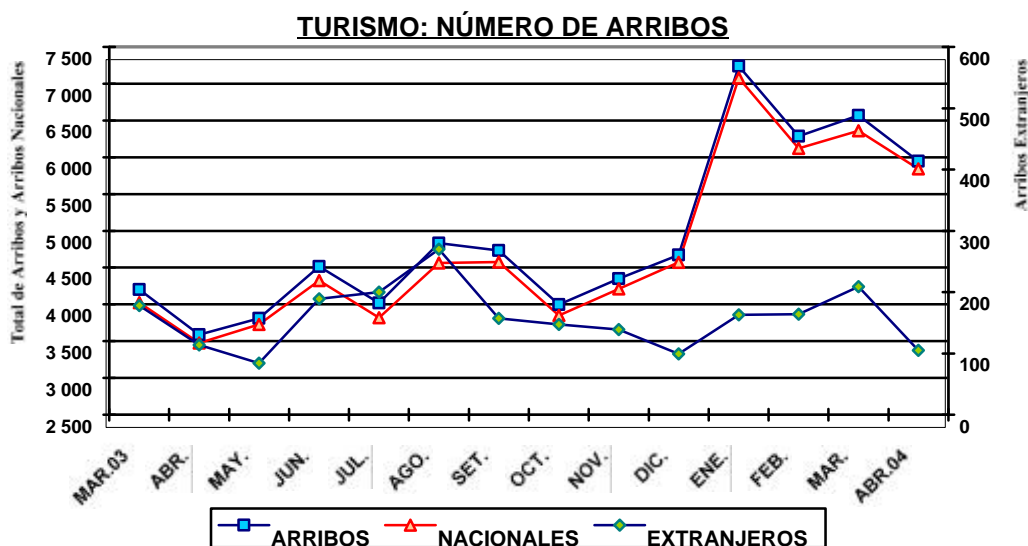

UCAYALI: ARRIBOS Y PERNOCTACIONES

Rubros	Abr. 2003	Abr. 2004	Ene.-abr. 2003	Ene.-abr. 2004
Arribos	3 590	5 946	14 179	26 038
Nacionales	3 476	5 841	13 642	25 397
Extranjeros	114	105	537	641
Pernoctaciones	7 568	11 539	28 857	48 461
Nacionales	7 287	11 336	27 532	46 744
Extranjeros	281	203	1 325	1 717

Fuente: DRITINCI – Ucayali.

III. SECTOR EXTERNO

1. Comercio exterior por la aduana de Pucallpa

En abril, la aduana local no registró **exportaciones**, con lo cual su valor acumulado se mantuvo en US\$ 134 mil. Por su parte, las **importaciones** ascendieron a US\$ 28 mil, por la compra de 67 T.M. de cemento gris y maquinaria para construcción; procedentes de Brasil. El valor acumulado de las importaciones ascendió a sólo US\$ 67 mil. Cabe precisar que las empresas ubicadas en la zona realizan sus exportaciones por puertos de la costa.

ADUANA DE PUCALLPA: EXPORTACIONES E IMPORTACIONES (Miles de US dólares)

	Abr. 2003	Abr. 2004	Ene.-abr. 2003	Ene.-abr. 2004
Exportaciones	0	0	0	134
- Maquinaria y equipo	0	0	0	134
Importaciones	0	28	0	67
- Bienes de consumo	0	0	0	0
- Insumos	0	0	0	0
- Bienes de capital	0	28	0	67

Fuente: BCR - Oficina Principal Lima.

IV. SECTOR FISCAL

1. Recaudación tributaria

En Ucayali, la recaudación de tributos para el Tesoro Público, sin considerar contribuciones sociales, ascendió a S/. 17,7 millones, superior en 91,5 por ciento (S/. 8,5 millones) respecto a abril 2003. La considerable mejora se explicó por la implementación de medidas administrativas por parte de Sunat y la campaña de regularización del IR del Ejercicio Fiscal 2003, lo cual incidió positivamente en la recaudación del IR, IGV e ISC.

Se observó que la captación del impuesto a la renta (S/. 9,8 millones) creció considerablemente en 129 por ciento (S/. 5,6 millones) respecto a abril 2003, por mayores ingresos declarados, además de la campaña de regularización correspondiente al 2003. Por este concepto se recaudó S/. 5,5 millones, monto mayor en 279 por ciento (S/. 4,1 millones) respecto a lo captado en la campaña anterior. Cabe indicar que el 98,9 por ciento correspondió a personas jurídicas. En cuanto a los ingresos del IGV total (S/. 2,1 millones), repuntaron 187 por ciento, debido a la mayor recaudación del IGV interno (186 por ciento) y externo (283 por ciento). Por su parte, el ISC (S/. 5,3 millones) se expandió 43,6 por ciento (S/. 1,6 millones), tras el mayor rendimiento del impuesto a la cerveza. Por el contrario, la menor recaudación de otros ingresos tributarios (-21,5 por ciento) se asoció a los regímenes de fraccionamiento tributario y el RUS.

La recaudación de tributos acumulada a abril totalizó S/. 51,8 millones, mayor en 47 por ciento (S/. 16,6 millones) respecto a similar periodo del año anterior. La mejora se atribuyó al desempeño positivo del IGV interno (198 por ciento), IR (68 por ciento) e ISC (16 por ciento).

UCAYALI: RECAUDACION TRIBUTARIA DEL GOBIERNO CENTRAL (Miles de S/.)

Principales tributos	Abr. 2003	Abr. 2004	Ene.-abr. 2003	Ene.-abr. 2004
Total	9 259	17 735	35 260	51 857
Impuesto a la renta	4 303	9 864	13 826	23 171
Impuesto General a las Ventas	723	2 075	2 609	7 576
- Interno	716	2 049	2 518	7 514
- Importaciones	6	23	80	55
- Promoción Municipal	1	3	11	7
Impuesto Selectivo al Consumo	3 680	5 286	16 763	19 385
Impuestos a la importación	4	11	59	46
Otros ingresos tributarios	494	388	1 797	1 377
Ingresos no tributarios	55	111	206	302

Fuente: SUNAT- Aduanas – Oficina Zonal Pucallpa.

UCAYALI: RECAUDACIÓN TRIBUTARIA GOBIERNO CENTRAL

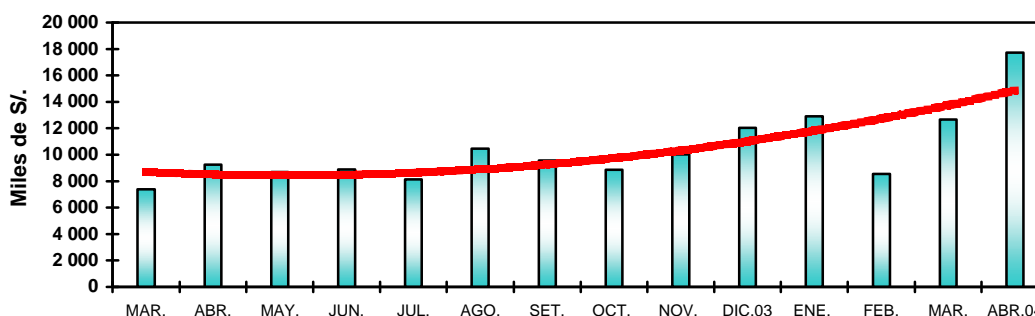

V. CRÉDITO Y LIQUIDEZ

El crédito y la liquidez del sistema financiero de Ucayali siguieron tendencias contrapuestas. Por un lado, las colocaciones se incrementaron 1,9 por ciento, al crecer tanto los créditos en ambas monedas. Por el otro, los depósitos disminuyeron 2,8 por ciento, principalmente en las modalidades vista en moneda nacional y extranjera, así como ahorro en moneda nacional.

DEPOSITOS Y COLOCACIONES DEL SISTEMA FINANCIERO DE SAN MARTÍN

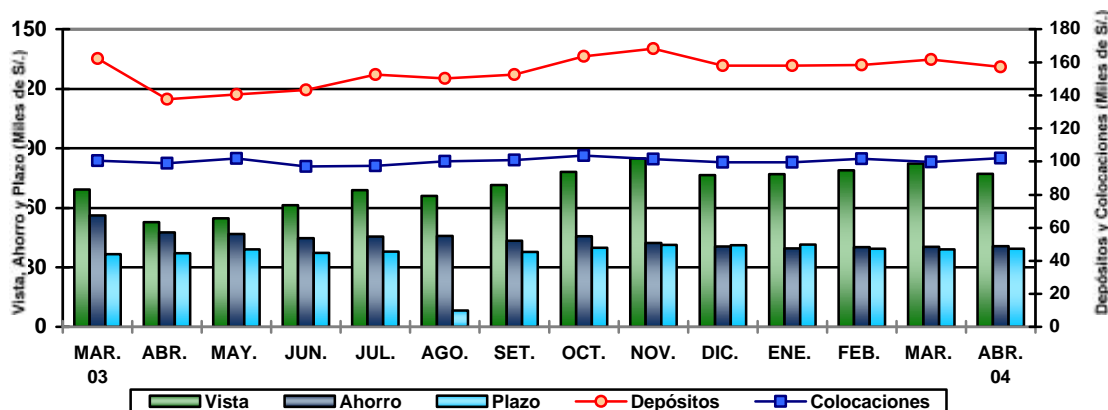

1. Colocaciones

Al 30 de abril, el saldo de colocaciones del sistema financiero de Ucayali fue de S/. 102,0 millones, lo que reflejó un aumento nominal anual de 3,0 por ciento (0,2 por ciento en términos reales), al haberse expandido los créditos en dólares (3,9 por ciento), pues las colocaciones en nuevos soles se contrajeron 1,6 por ciento. El 92 por ciento de los saldos colocados fue intermediado por las empresas bancarias, grupo que logró incrementar sus colocaciones 5,4 por ciento respecto a abril 2003. Por el contrario, el crédito de las entidades no bancarias disminuyó 35,0 por ciento. La participación relativa de las empresas no bancarias disminuyó de 12,7 a 8,3 por ciento en el mismo lapso.

La cartera pesada registró un nivel de S/. 7,8 millones, lo cual equivalió al 7,7 por ciento del importe bruto de colocaciones. Fue conformada en un 25 por ciento por créditos vencidos y 75 por ciento por créditos en cobranza judicial. La morosidad promedio de los créditos en dólares continuó siendo mayor (15,3 por ciento) respecto a la registrada en nuevos soles (3,6 por ciento).

UCAYALI: COLOCACIONES DEL SISTEMA FINANCIERO

(SalDOS en miles de S/.)

	Abr. 2003	Mar. 2004	Abr. 2004	Var. real anual %
Total sistema financiero	99 016	99 606	101 993	0,2
Moneda nacional	65 899	65 853	66 638	-1,6
Moneda extranjera	33 117	33 753	35 356	3,9
Sistema bancario	86 400	91 563	93 569	5,4
Banco Continental	26 674	29 855	30 721	12,0
Banco de Crédito	18 555	20 834	21 222	11,3
Banco Internacional	23 356	22 584	23 056	-4,0
Banco del Trabajo	17 815	18 290	18 570	1,4
Sistema no bancario	12 617	8 043	8 425	-35,0
CMAC Maynas	5 508	8 043	8 425	48,8
Financiera Solución	7 109	-	-	-100,0

Fuente: Entidades financieras.

* A partir de marzo Financiera Solución se fusionó al Banco de Crédito por absorción.

2. Depósitos

En abril, el saldo de depósitos fue de S/. 157,3 millones, mayor en 14,3 por ciento en términos nominales respecto al registrado el mismo mes del año anterior, lo que en términos reales significó una expansión de 11,2 por ciento. Ello se explicó por el crecimiento real de la liquidez, tanto en soles como en dólares (18,9 y 3,1 por ciento, respectivamente). En esta plaza financiera, el porcentaje de dolarización de los depósitos disminuyó de 48,8 a 45,3 por ciento, en el lapso de un año; habiéndose incrementado la participación de la liquidez en moneda nacional de 51,2 a 54,7 por ciento, principalmente en depósitos a la vista y los depósitos a plazo.

UCAYALI: DEPÓSITOS Y OBLIGACIONES DEL SISTEMA FINANCIERO

(SalDOS en miles de S/.)

	Abr. 2003	Mar. 2004	Abr. 2004	Var. real anual %
Total sistema financiero	137 655	161 754	157 304	11,2
Moneda nacional	70 436	90 414	86 056	18,9
Moneda extranjera	67 218	71 339	71 248	3,1
Depósitos a la vista	52 795	82 353	77 117	42,1
Depósitos de ahorro	47 673	40 329	40 770	-16,8
Depósitos a plazo	37 186	39 071	39 417	3,1
Sistema bancario	135 084	156 695	152 262	9,7
Banco Continental	68 773	72 368	65 098	-7,9
Banco de Crédito	54 373	67 780	69 741	24,8
Banco Internacional	10 686	15 818	16 604	51,2
Banco del Trabajo	1 252	730	699	-45,7
Banco de la Nación	-	-	120	n.d
Sistema no bancario	2 571	5 059	5 042	90,8
CMAC Maynas	2 564	5 059	5 042	91,3
Financiera Solución	7	-	-	-100,0

Fuente: Instituciones financieras.

El incremento de la liquidez en dólares se dio particularmente en los depósitos de ahorro. El total de depósitos a la vista representó 49 por ciento de la liquidez total, los depósitos de ahorro el 25,9 por ciento y los depósitos a plazo el 25,1 por ciento restante.

Tanto el sistema bancario como el no bancario aumentaron sus captaciones (9,7 y 90,8 por ciento, respectivamente). En las empresas bancarias el crecimiento se originó en los bancos Interbank y Crédito, en tanto que en las no bancarias se debió particularmente al incremento logrado por la Caja Municipal de Maynas, cuyo saldo creció 91,3 por ciento. Cabe precisar que el 96,8 por ciento de la liquidez del sistema financiero de Pucallpa se encuentra concentrada en los bancos y sólo el 3,2 por ciento en el sistema no bancario.

3. Tasas de interés

La tasa de interés preferencial corporativa del periodo se mantuvo tanto en moneda nacional (3,3 por ciento) como extranjera (1,8 por ciento). La tasa promedio de sobregiros en soles bajó a 48,1 por ciento, lo mismo en dólares a 20,9 por ciento. La tasa activa en moneda nacional (TAMN) bajó ligeramente, de 24,5 a 24,2 por ciento. También disminuyó la TAMEX a 9,1 por ciento. La tasa pasiva en moneda nacional (TIPMN) bajó ligeramente a 2,3 por ciento; en tanto que en moneda extranjera (TIPMEX) permanece constante en 1,0 por ciento por octavo mes consecutivo.

TASAS DE INTERÉS ACTIVAS Y PASIVAS PROMEDIO (Efectivas anuales %)

Año	MONEDA NACIONAL					MONEDA EXTRANJERA				
	Sobregiro	Dscto. 1/	Preferencial 2/	TAMN	TIPMN	Sobregiro	Dscto. 3/	Preferencial 4/	TAMEX	TIPMEX
2001	82,5	20,4	11,2	25,0	7,5	21,9	11,4	5,2	12,1	3,5
2002	72,3	14,7	4,8	20,8	3,5	21,5	8,3	2,7	10,0	1,6
2003	62,7	14,2	4,1	21,0	3,1	22,1	7,9	2,0	9,7	1,1
Mar.	60,4	14,3	4,7	20,3	3,4	20,3	8,8	2,2	10,4	1,2
Abr.	60,4	13,9	4,6	20,0	3,3	20,3	9,0	2,1	10,5	1,2
May.	61,5	13,6	4,6	19,8	3,3	24,4	8,6	2,2	10,1	1,2
Jun.	72,2	14,0	4,6	20,7	3,3	23,6	7,9	2,0	9,6	1,2
Jul.	50,6	14,3	4,1	21,1	3,1	21,5	7,4	1,8	9,3	1,1
Ago.	55,6	14,4	3,7	21,6	3,0	21,3	6,9	1,8	9,0	1,1
Set.	66,8	14,3	3,5	22,0	2,9	23,5	6,9	1,7	8,9	1,0
Oct.	66,1	13,9	3,5	21,9	2,8	23,4	7,0	1,7	9,0	1,0
Nov.	66,3	14,0	3,4	22,3	2,7	23,6	7,0	1,7	9,0	1,0
Dic.	66,9	14,0	3,3	22,3	2,5	23,7	7,2	1,7	9,3	1,0
2004										
Ene.	70,5	14,5	3,3	23,7	2,5	26,8	7,3	1,7	9,4	1,0
Feb.	70,5	14,9	3,3	24,1	2,4	26,7	7,1	1,8	9,2	1,0
Mar.	61,3	14,8	3,3	24,5	2,4	21,5	7,3	1,8	9,3	1,0
Abr.	48,1	14,2	3,3	24,2	2,3	20,9	7,1	1,8	9,1	1,0

TIPMN: Tasa de Interés Pasiva en Moneda Nacional.

TIPMEX: Tasa de Interés Pasiva en Moneda Extranjera.

1/ y 3/: Préstamos y descuentos hasta 360 días.

VI. FINANZAS DEL GOBIERNO REGIONAL

Al cierre del presente informe no se había reportado los ingresos, gastos y programa de inversiones del mes de abril.

Iquitos, mayo de 2004

Cuadro N° 01

UCAYALI: ÍNDICE DE PRECIOS AL CONSUMIDOR DE LA CIUDAD DE PUCALLPA

(Base 1994=100)

	Ponderado	2003										2004				Variación Porcentual		
		Abr.	May.	Jun.	Jul.	Ago.	Set.	Oct.	Nov.	Dic.	Ene.	Feb.	Mar.	Abril.	Mensual	Acumulada	Anual	
Índice General	<u>100,0</u>	<u>162,81</u>	<u>161,45</u>	<u>160,25</u>	<u>159,07</u>	<u>157,73</u>	<u>157,88</u>	<u>157,64</u>	<u>157,71</u>	<u>158,84</u>	<u>159,48</u>	<u>161,23</u>	<u>162,39</u>	<u>162,31</u>	<u>-0,05</u>	<u>2,18</u>	<u>-0,31</u>	
Alimentos y bebidas	59,2	159,48	157,36	155,65	153,90	151,64	151,55	151,33	151,44	153,08	153,90	156,59	158,09	157,81	-0,18	3,09	-1,05	
Vestido y Calzado	5,8	170,74	171,00	171,38	171,38	171,45	171,57	171,57	171,57	172,07	172,45	172,80	173,48	174,34	0,50	1,32	2,11	
Alq. Vivienda, Comb. Elec.	10,3	164,11	162,86	160,39	158,49	158,11	159,16	158,20	158,19	159,21	160,11	161,06	162,35	162,66	0,19	2,17	-0,88	
Muebles, Ens. y Manten.	5,0	157,33	157,45	157,70	157,70	157,76	157,76	157,76	157,76	157,76	158,53	158,69	159,45	159,45	0,00	1,07	1,35	
Cuidados y Cons. de Salud	1,7	249,67	250,93	251,85	252,11	252,53	254,21	254,21	254,21	254,21	255,04	255,10	255,29	255,33	0,02	0,44	2,27	
Transportes y Comunic.	9,3	161,97	161,36	160,82	160,52	160,60	161,06	160,85	160,86	161,22	160,92	161,44	161,55	161,71	0,10	0,30	-0,16	
Esparc. Div. Serv. Cult.	3,2	173,93	174,57	175,49	175,40	175,40	175,33	175,28	175,28	175,28	175,28	174,89	175,16	174,65	-0,29	-0,36	0,41	
Otros Bienes y Servicios	5,6	161,25	161,41	162,26	163,68	163,89	164,16	164,34	164,46	164,46	164,50	164,49	165,25	165,27	0,01	0,49	2,49	

Fuente: Instituto Nacional de Estadística e Informática INEI-Pucallpa

Cuadro N° 02

TIPO DE CAMBIO

(nuevos soles por US dólares)

	2003										PROMEDIO	2004				PROMEDIO
	Abr.	May.	Jun.	Jul	Ago.	Set.	Oct.	Nov.	Dic		2003	Ene.	Feb.	Mar.	Abr.	2004
PROMEDIO DEL PERIODO																
BANCARIO 1/																
COMPRA	3,464	3,48	3,478	3,471	3,480	3,480	3,478	3,477	3,471		3,478	3,467	3,483	3,464	3,469	3,471
VENTA	3,465	3,482	3,480	3,472	3,481	3,482	3,479	3,478	3,472		3,479	3,468	3,484	3,466	3,470	3,472
PROMEDIO	3,465	3,481	3,479	3,471	3,480	3,481	3,478	3,478	3,471		3,478	3,467	3,484	3,465	3,470	3,472
INFORMAL																
COMPRA	3,463	3,476	3,475	3,469	3,476	3,476	3,473	3,471	3,472		3,475	3,464	3,477	3,461	3,464	3,467
VENTA	3,466	3,479	3,478	3,472	3,479	3,479	3,475	3,474	3,475		3,478	3,467	3,480	3,464	3,467	3,470
PROMEDIO	3,464	3,478	3,477	3,471	3,478	3,477	3,474	3,473	3,474		3,477	3,466	3,478	3,463	3,465	3,468
FIN DEL PERIODO																
BANCARIO 1/																
COMPRA	3,461	3,494	3,469	3,472	3,479	3,482	3,472	3,479	3,461		3,475	3,498	3,472	3,459	3,482	3,478
VENTA	3,463	3,496	3,472	3,473	3,481	3,483	3,473	3,481	3,464		3,477	3,500	3,473	3,461	3,484	3,480
PROMEDIO	3,462	3,495	3,471	3,473	3,480	3,483	3,473	3,480	3,463		3,477	3,499	3,473	3,460	3,483	3,479
INFORMAL																
COMPRA	3,460	3,489	3,466	3,471	3,476	3,477	3,466	3,474	3,474		3,473	3,488	3,468	3,457	3,476	3,472
VENTA	3,463	3,492	3,469	3,474	3,479	3,480	3,469	3,477	3,477		3,476	3,492	3,471	3,460	3,479	3,476
PROMEDIO	3,461	3,491	3,467	3,473	3,478	3,478	3,475	3,476	3,476		3,475	3,490	3,469	3,459	3,477	3,474

1/ Correspondiente a la cotización del mercado libre publicado por la Superintendencia de Banca y Seguros

Cuadro N° 03

UCAYALI: PRODUCCIÓN DE PRINCIPALES PRODUCTOS AGROPECUARIOS 2003 - 2004 1/

(Toneladas métricas)

	2003										TOTAL 2 003	2004				Var.% 2004/2003	
	Abr.	May.	Jun.	Jul.	Ago.	Set.	Oct.	Nov.	Dic.	Ene.		Feb	Mar	Abr	Abr.	Ene. - Abr.	
1. TOTAL AGROPECUARIO 2/	13 062	12 949	13 282	13 256	16 926	18 124	15 709	14 637	16 907	186 830	21 565	18 291	14 807	13 319	2,0	4,5	
A. AGRÍCOLA 2/	10 516	10 481	10 497	10 958	14 632	15 648	13 353	12 275	13 790	156 402	19 080	15 642	12 293	10 672	1,5	5,3	
Arroz Cáscara	1 277	149	38	474	2 529	4 213	771	309	892	20 653	4 091	2 966	1 656	293	-77,0	-20,1	
Frijol G.S.	0	0	0	77	406	696	198	19	0	1 618	0	2	0	0	-	-99,3	
Frijol Chiclayo	0	0	0	175	1 192	1 053	187	42	0	2 733	0	0	0	0	-	-100,0	
Plátano	16 004	15 851	17 155	14 782	17 078	18 194	18 012	19 431	19 455	210 163	21 533	17 486	18 238	19 011	18,8	8,6	
Yuca	5 586	5 907	6 345	5 266	6 753	7 457	7 818	3 263	8 226	75 827	10 893	11 459	5 388	4 766	-14,7	31,1	
Limón	688	506	425	422	437	533	379	321	427	6 171	802	579	726	688	-0,1	2,7	
Naranja	684	726	697	596	571	553	567	632	432	8 043	633	794	620	582	-14,9	-19,6	
Papaya	779	642	582	423	733	773	786	785	743	9 079	1 076	1 024	990	861	10,5	9,4	
Mandarina	347	435	286	273	238	158	27	37	14	2 587	115	240	356	385	10,9	-2,2	
Piña	116	40	73	131	259	951	973	1 914	1 777	6 924	647	61	40	25	-78,4	-4,2	
Mango	0	0	0	0	0	0	574	1 356	1 185	3 621	346	0	0	0	-	-31,5	
Tomate	7	0	0	45	83	45	93	27	14	378	13	0	0	0	-100,0	-81,4	
Sandía	0	0	0	218	409	300	329	37	0	1 293	0	0	0	0	-	-	
Cocotero	247	263	242	234	285	326	329	349	293	3 559	496	344	346	313	26,6	21,0	
Maní	6	5	3	70	202	209	70	88	37	747	73	113	8	0	-100,0	206,0	
Caña Azúcar	3 281	2 951	2 996	2 071	3 153	2 442	1 479	1 660	1 609	30 263	2 691	2 365	2 661	3 117	-5,0	-9,0	
Maíz Amarillo Duro	820	19	25	360	1 100	1 507	901	701	2 369	21 669	5 628	3 561	1 424	30	-96,4	-27,5	
Palma Aceitera	1 981	2 103	2 000	1 850	1 779	1 725	1 731	1 740	1 777	21 670	1 871	1 790	2 085	2 848	43,7	23,4	
Cacao	31	39	38	57	24	23	20	29	14	364	28	35	30	48	55,7	17,3	
Café	30	204	191	167	111	62	59	23	7	862	8	0	0	35	16,7	10,3	
Aguaje	770	796	458	479	611	692	979	624	522	9 441	1 762	920	968	822	6,8	4,5	
Camu Camu	18	13	4	9	8	0	7	3	2	146	24	6	11	30	68,4	-30,6	
Pijuayo Fruto	369	183	89	64	34	40	48	108	204	4 208	1 385	1 169	827	470	27,3	12,0	
Pijuayo Palmito	44	26	17	27	30	15	58	70	31	436	76	0	32	68	56,3	8,6	
OTROS CULTIVOS	2 417	1 970	1 707	2 273	2 905	2 682	2 683	2 052	1 708	28 635	3 563	2 501	2 504	2 172	-10,1	0,8	
B. PECUARIO 2/	2 546	2 468	2 785	2 298	2 294	2 476	2 356	2 362	3 117	30 428	2 486	2 649	2 514	2 646	3,9	0,2	
B.1. CARNE (t.m.)	519	561	662	526	498	546	509	511	744	6 661	550	601	554	595	14,7	9,3	
Aves	352	397	521	410	342	333	326	332	496	4 577	380	405	355	408	15,9	8,9	
Porcino	46	45	49	35	43	47	49	46	76	609	60	60	54	51	11,4	3,5	
Vacuno	116	114	88	77	108	160	129	127	163	1 407	105	130	140	131	12,7	14,8	
Ovinos	5	5	5	3	5	5	6	6	9	68	5	5	5	5	1,0	-13,8	
B.2. LECHE (t.m.)	139	166	178	72	203	209	218	212	219	1 974	222	206	222	198	42,8	70,4	
B.3. HUEVOS (t.m.)	377	271	274	274	276	278	279	282	282	3 740	283	284	284	294	-22,1	-24,9	

Fuente: Oficina de Información Agraria - Pucallpa

1/ PRELIMINAR

2/ Valor Bruto de Producción a Precios 1994 (nuevos soles)

Cuadro N° 04

UCAYALI: PRODUCCIÓN DE OTROS PRODUCTOS AGRÍCOLAS 2003 - 2004 1/

(VBP y toneladas métricas)

	2003									TOTAL 2 003	2004				Var.% 2004/2003	
	Abr.	May.	Jun.	Jul.	Ago.	Set.	Oct.	Nov.	Dic.		ENE.	Feb	Mar	Abr	Abr.	Enc. - Abr.
OTROS CULTIVOS 2/	766	1 084	944	2 165	2 727	2 013	2 020	2 001	1 253	18 066	1 488	1 145	1 206	693	-9,6	17,4
Achiote	0	0	149	0	1	0	2	0	0	152	0	0	0	0	-	-
Ají	54	31	21	95	48	46	34	25	43	509	37	20	19	33	-38,9	-35,1
Ajonjolí	0	0	0	0	0	0	0	0	42	42	0	0	0	0	-	-
Algodón	0	2	60	461	661	415	488	480	180	2 747	0	0	0	0	-	-
Anona	32	20	43	22	45	54	31	59	36	539	37	43	43	52	60,7	-23,6
Barbasco	0	6	0	0	0	0	0	0	0	6	0	0	0	0	-	-
Caimito	43	56	94	47	53	52	26	0	0	621	123	59	113	47	9,4	16,2
Camote	73	49	35	35	126	127	113	39	69	784	92	62	114	29	-59,5	55,4
Castaña	0	0	0	0	0	0	0	0	0	2	0	0	0	0	-100,0	-100,0
Cocona	112	159	132	130	291	204	230	239	145	2 347	352	231	153	154	37,3	9,0
Col	0	0	0	0	24	53	21	10	0	116	0	0	0	0	-	-100,0
Copoazú	19	4	2	3	0	1	3	12	32	114	6	8	11	11	-42,4	-38,4
Culantro	10	2	9	32	30	43	39	14	16	238	32	20	15	12	17,5	43,5
Frijol de Palo	7	2	0	0	8	0	0	0	0	34	0	3	11	2	-77,8	-33,8
Granadilla	21	35	21	18	3	2	4	7	8	215	31	35	35	23	9,4	5,6
Guanábana	41	31	42	22	24	64	43	40	36	471	74	20	42	41	-0,9	3,6
Guayaba	42	45	40	60	24	68	29	57	39	730	175	86	26	15	-64,4	-18,0
Hierba Luisa	16	4	0	0	0	13	13	4	15	64	10	0	0	10	-35,5	29,0
Kion	8	8	4	4	4	0	0	0	0	58	0	0	0	0	-100,0	-100,0
Lechuga	0	0	0	0	2	55	4	0	0	61	0	0	0	0	-	-
Maíz Choclo	0	0	0	11	0	58	18	0	4	120	11	0	0	0	-	-62,1
Maracuya	0	8	0	6	6	0	0	0	3	46	8	14	9	2	-	28,2
Marañón	28	45	71	37	31	111	102	81	82	755	104	31	0	5	-82,4	-28,6
Melón	0	0	0	167	226	214	288	47	0	969	0	0	0	0	-	-100,0
Pacae	481	449	273	328	246	221	330	217	208	3 448	277	134	149	454	-5,6	-14,0
Palillo	20	9	4	17	25	35	30	21	31	270	75	23	38	15	-25,0	53,7
Palta	45	34	27	16	15	5	15	36	25	396	81	65	35	48	7,4	2,1
Pan del Arbol	205	211	139	182	80	120	134	169	127	2 126	326	209	196	136	-33,8	-10,2
Pepino	34	10	49	92	126	126	66	56	75	786	51	41	49	25	-28,3	-10,9
Pimienta	0	0	0	46	128	59	18	18	7	276	0	0	0	0	-	-
Pituca	207	149	23	36	109	47	75	99	128	1 206	83	105	85	133	-35,8	-24,9
Sachapapa	32	79	63	88	43	52	72	91	68	748	89	73	80	31	-5,4	40,7
Soya	0	0	0	0	6	26	17	7	11	70	0	0	0	0	-	-100,0
Tangelo	0	0	35	35	65	37	11	16	0	213	0	0	6	14	-	45,7
Taperibá	291	345	186	152	61	97	97	81	83	2 130	236	373	341	367	25,8	27,9
Té	0	50	42	0	32	0	28	30	32	312	32	35	32	0	-	1,0
Ungurahui	180	122	144	117	235	190	167	100	165	2 222	396	235	313	167	-7,3	13,0
Zapallo	0	0	0	16	126	87	138	0	0	395	0	0	0	0	-	-100,0
Zapote	413	7	0	0	0	0	0	0	0	2 294	828	580	591	348	-15,8	2,6

Fuente: Oficina de Información Agraria - Pucallpa

1/ PRELIMINAR

2/ Valor Bruto de Producción a Precios 1994 (nuevos soles)

Cuadro N° 05

UCAYALI: SIEMBRA POR CAMPAÑA DE LOS PRINCIPALES PRODUCTOS AGRÍCOLAS 1/

(Hectáreas)

	2002-2003				CAMPAÑA 2002-2003	2003-2004									Var. %	
	Abr.	May.	Jun.	Jul.		Ago.	Set.	Oct.	Nov.	Dic.	Ene.	Feb	Mar	Abr	Abr.	Ago.-Abr.
<u>1. TOTAL AGRÍCOLA</u>	<u>3 122</u>	<u>6 852</u>	<u>3 309</u>	<u>913</u>	<u>39 114</u>	<u>2 335</u>	<u>3 457</u>	<u>7 928</u>	<u>4 084</u>	<u>2 926</u>	<u>1 180</u>	<u>592</u>	<u>712</u>	<u>1 907</u>	<u>-38,9</u>	<u>-10,4</u>
Arroz Cáscara	414	1914	622	47	9 419	425	505	2572	1189	481	91	15	41	372	-10,1	-16,7
Frijol G.S.	257	661	213	0	1 337	0	0	0	0	0	0	0	0	137	-46,7	-70,4
Frijol Chiclayo	250	979	506	8	1 871	0	0	0	0	0	0	0	0	128	-48,8	-66,1
Plátano	276	536	273	148	2 692	146	83	139	82	100	111	96	103	107	-61,2	-44,2
Yuca	510	1048	696	354	6 368	492	628	804	406	435	297	276	330	380	-25,5	-5,2
Limón	14	16	6	5	87	3	15	9	5	9	11	12	19	17	21,4	63,2
Naranja	16	19	1	2	84	4	7	11	7	5	7	10	17	22	37,5	44,4
Papaya	38	37	33	25	419	36	43	24	14	25	55	19	28	53	39,5	-8,5
Mandarina	14	19	8	1	72	0	3	4	5	6	6	4	7	13	-7,1	10,3
Piña	17	18	18	23	187	12	15	97	25	38	11	11	21	21	23,5	96,1
Mango	2	1	1	0	6	0	0	0	1	0	3	2	1	2	0,0	112,5
Tomate	11	22	13	0	61	0	3	3	0	0	0	0	0	8	-27,3	-48,0
Sandía	23	30	15	2	79	0	0	0	0	0	0	0	0	27	17,4	-15,6
Cocotero	5	12	5	3	59	3	3	4	4	2	2	4	4	10	100,0	-9,0
Maní	145	163	172	2	535	28	44	77	0	0	0	0	0	42	-71,0	-3,5
Caña Azúcar	38	42	23	14	277	23	36	20	17	13	49	14	12	26	-31,6	6,1
Maíz Amarillo Duro	442	789	355	126	9 786	1037	1046	2995	835	230	0	0	0	245	-44,6	-25,0
Palma Aceitera	75	80	70	0	551	25	100	27	15	20	0	0	8	0	-100,0	-51,4
Cacao	8	10	3	0	99	1	0	4	2	11	18	6	12	9	12,5	-28,3
Café	26	37	2	1	133	0	0	12	2	0	5	3	6	3	-88,2	-66,5
Aguaje	14	18	5	7	135	0	6	8	9	15	12	6	5	10	-28,6	-32,1
Camu Camu	0	4	0	0	32	0	0	0	0	0	1	0	0	0	-	-96,4
Pijuayo Fruto	7	6	2	4	49	0	3	6	2	4	8	0	2	8	14,3	-9,6
Pijuayo Palmito	5	5	0	0	72	0	10	0	0	0	3	0	5	0	-100,0	-73,1
OTROS	516	387	268	141	4 707	101	907	1112	1464	1532	491	115	92	267	-48,2	55,4

Fuente: Oficina de Información Agraria - Pucallpa

1/ PRELIMINAR

Cuadra N° 06

UCAYALI: SIEMBRA POR CAMPAÑA DE OTROS PRODUCTOS AGRÍCOLAS 1/

(Hectáreas)

	2002-2003				CAMPAÑA 2002-2003	2003-2004								Var. %		
	Abr.	May.	Jun.	Jul.		Ago.	Set.	Oct.	Nov.	Dic.	Ene.	Feb	Mar	Abr	Abr.	Ago.-Abr.
<u>OTROS CULTIVOS</u>	<u>516</u>	<u>387</u>	<u>268</u>	<u>141</u>	<u>4 707</u>	<u>101</u>	<u>907</u>	<u>1 112</u>	<u>1 464</u>	<u>1 532</u>	<u>491</u>	<u>115</u>	<u>92</u>	<u>267</u>	<u>-48.2</u>	<u>55.4</u>
Achiote	3	2	2	1	15	0	0	2	2	3	0	1	0	1	-80,0	-15,0
Ají	11	10	28	7	120	7	5	7	4	5	4	4	5	9	-14,3	-35,1
Ajonjolí	0	0	0	0	0	20	0	0	0	0	0	0	0	0	-	6 566,7
Algodón	14	9	0	0	2 173	0	800	972	1330	1376	380	0	0	0	-100,0	124,5
Anona	1	1	0	0	23	0	0	0	1	2	6	2	3	3	200,0	-22,7
Barbasco	0	2	0	0	4	0	0	0	0	0	0	0	0	0	-	-100,0
Caimito	1	4	4	2	32	0	2	2	3	2	1	3	3	0	-100,0	-27,3
Camote	23	28	24	12	133	6	8	11	7	10	4	5	2	4	-82,6	-17,4
Castaña	0	0	0	0	5	0	0	0	0	0	0	0	0	0	-	-100,0
Cocona	38	54	24	23	307	36	31	13	21	19	22	14	16	31	-18,4	-2,4
Col	0	3	6	1	15	0	0	0	0	0	0	0	0	0	-	-100,0
Copoazú	1	3	0	2	11	0	0	0	1	2	0	0	0	0	-100,0	-53,8
Culantro	7	13	10	4	55	2	8	8	4	4	3	1	1	13	85,7	54,3
Frijol de Palo	2	3	3	0	31	0	0	0	3	0	0	0	0	2	0,0	-80,0
Granadilla	4	8	7	3	37	1	2	3	6	0	0	3	0	5	42,9	5,3
Guaba	9	20	12	9	100	10	3	2	9	7	2	1	1	5	-50,0	-33,1
Guanabana	4	2	0	3	23	0	0	0	1	2	4	0	0	8	100,0	-19,4
Guayaba	7	10	10	7	52	3	6	4	7	4	0	2	0	1	-85,7	10,2
Hierba Luisa	4	1	2	0	15	0	0	0	3	1	0	0	0	0	-100,0	-70,8
Kion	4	4	5	3	21	1	0	0	0	0	0	0	0	0	-100,0	-94,7
Lechuga	0	0	0	0	11	0	0	0	0	0	0	0	0	22	-	103,7
Maíz Choclo	0	15	19	0	67	0	4	4	0	0	0	2	2	4	-	-50,8
Maracuya	9	6	6	2	42	0	3	6	1	1	3	0	0	4	-52,9	-34,5
Marañón	6	11	3	2	37	0	2	0	3	5	0	0	0	16	166,7	23,8
Melón	21	20	14	0	131	0	0	0	0	0	43	49	35	58	176,2	90,7
Otros Pastos	266	50	6	23	643	4	4	55	20	43	11	9	11	13	-95,1	-69,9
Palillo	4	6	10	2	51	1	2	0	2	1	0	0	0	4	0,0	-73,5
Palta	3	3	1	1	20	0	0	0	0	5	0	1	2	4	60,0	-22,6
Pan del Arbol	0	11	6	3	46	0	3	0	2	3	4	2	2	1	-	-34,6
Pastos Naturales	7	9	2	4	66	0	2	0	14	10	4	6	2	8	14,3	-9,8
Pepino	11	19	16	9	90	3	9	4	6	3	0	2	0	14	33,3	-10,9
Pimienta	0	0	0	0	0	0	0	0	0	0	0	0	0	0	-	-
Pituca	11	14	12	1	102	4	1	4	1	9	0	6	0	3	-71,4	-63,3
Sachapapa	10	11	9	3	63	0	7	6	2	2	0	0	2	7	-30,0	-34,2
Soya	16	17	8	1	52	0	0	0	0	0	0	0	0	4	-75,0	-84,6
Tangelo	1	1	0	1	3	0	0	3	0	0	0	0	0	0	-100,0	200,0
Taperiba	6	2	4	3	23	0	3	1	5	0	0	2	2	7	27,3	48,1
Té	0	0	0	0	0	0	0	0	0	0	0	0	0	0	-	-
Ungurahui	7	8	4	5	39	3	2	4	6	10	0	0	2	7	0,0	58,1
Zapallo	5	8	8	0	28	0	0	0	0	0	0	0	0	4	-20,0	-66,7
Zapote	5	3	4	5	29	2	1	2	1	4	0	0	1	6	20,0	0,0

Fuente: Oficina de Información Agraria - Pucallpa

1/ PRELIMINAR

Cuadro N° 07

UCAYALI: DESEMBARQUE TOTAL DE PESCADO 1/

(Toneladas métricas)

	2003									TOTAL 2 003	2004				Var.% 2004/2003	
	Abr.	May.	Jun.	Jul.	Ago.	Set.	Oct.	Nov.	Dic.		Ene.	Feb	Mar	Abr	Abr.	Ene. - Abr.
TOTAL	588	618	598	709	1 089	971	886	964	982	9 221	857	812	1 132	963	63,8	56,6
Fresco	132	161	134	228	398	295	359	323	319	2 965	262	238	278	274	107,6	40,6
Seco-Salado	456	457	464	481	691	676	527	641	663	6 256	595	574	854	689	51,1	63,8
TOTAL 1/	588	618	598	709	1 089	971	886	964	982	9 221	857	812	1 132	963	63,8	56,6
Acarahuazú	0	0	0	3	0	0	1	5	1	13	4	0	0	3	-	133,3
Achacubo	12	10	0	10	12	0	0	17	10	78	18	0	1	10	-16,7	52,6
Achune	0	8	0	0	7	6	2	2	4	29	1	0	0	0	-	-
Arahuana	27	20	9	12	11	32	20	17	42	229	33	24	47	13	-51,9	77,3
Ashara	0	0	0	0	1	0	0	0	0	1	0	0	0	0	-	-
Bagre	4	33	20	81	114	63	169	68	13	568	0	1	3	6	50,0	42,9
Bocón	0	0	0	0	0	0	0	0	0	0	0	0	0	0	-	-
Boquichico	90	133	126	140	267	208	138	130	142	1 745	137	152	178	144	60,0	32,5
Carachama	1	1	1	1	5	2	12	11	5	42	2	1	2	1	0,0	50,0
Chambira	2	5	3	0	0	1	0	1	0	13	0	1	1	1	-50,0	0,0
Chiu Chiu	30	3	9	4	0	1	27	74	96	436	67	51	64	71	136,7	14,0
Corvina	5	8	1	5	7	3	31	7	1	73	1	3	1	3	-40,0	-20,0
Doncella	81	88	129	96	155	142	86	133	87	1 236	84	78	168	106	30,9	36,3
Dorado	84	95	104	88	108	112	87	114	106	1 159	102	93	160	117	39,3	36,8
Fasaco	9	4	3	1	5	2	7	5	3	58	3	13	9	7	-22,2	14,3
Gamitana	40	33	43	27	71	52	46	33	41	460	74	49	92	58	45,0	139,5
Huapeta	0	0	0	0	0	0	0	0	0	0	0	0	0	0	-	-
Leguía	2	0	0	0	1	0	1	1	0	16	8	4	13	7	250,0	146,2
Lisa	9	0	0	12	2	19	30	17	20	110	10	10	15	16	77,8	410,0
LLambina	33	9	11	3	3	1	30	56	100	489	100	70	71	116	251,5	29,3
Llausea	0	11	0	1	25	21	7	3	5	84	5	16	1	1	-	109,1
Manitua	0	0	0	0	0	0	0	52	24	76	11	0	0	0	-	-
Maparate	34	27	22	41	36	79	47	13	83	435	45	45	65	70	105,9	158,6
Mota	14	10	9	42	69	32	19	28	34	311	61	49	28	25	78,6	139,7
Novia	0	0	0	0	0	0	0	0	0	0	2	0	0	0	-	-
Paco	27	27	31	10	2	24	12	27	30	234	0	26	55	47	74,1	80,3
Paiche	4	5	6	20	8	2	0	0	0	50	0	0	9	5	25,0	55,6
Palometa	12	39	24	56	67	71	52	31	32	387	14	16	29	22	83,3	440,0
Paña	1	0	1	3	0	0	0	4	4	22	3	3	5	3	200,0	40,0
Panshin	0	0	0	0	0	0	2	0	0	2	0	0	0	0	-	-
Piro	1	0	0	1	4	3	2	2	4	20	0	1	19	3	200,0	475,0
Ractacara	6	3	0	0	1	0	3	3	2	23	0	7	5	4	-33,3	45,5
Sábalo	0	0	0	0	0	0	0	0	0	0	0	0	0	0	-	-
Saltón	1	4	17	1	24	34	7	17	3	125	20	15	20	12	1 100,0	272,2
Sardina	3	25	14	20	18	15	21	7	6	131	1	1	3	4	33,3	80,0
Shiripira	1	1	1	0	0	0	0	0	0	3	0	0	0	1	0,0	0,0
Torre	28	1	11	27	30	14	9	26	47	238	6	33	3	28	0,0	-4,1
Tucunaré	1	0	0	2	0	2	3	5	2	29	10	1	3	3	200,0	13,3
Turushuqui	12	9	0	0	15	4	7	20	9	101	10	19	39	21	75,0	140,5
Vaselina	0	0	1	0	7	4	3	5	5	25	2	0	0	0	-	-
Yulilla	10	1	0	0	0	1	2	27	20	112	14	25	19	33	230,0	49,2
Otros	4	5	2	2	14	21	3	3	1	58	9	5	4	2	-50,0	185,7

Fuente: Dirección Regional de Pesquería. Ucayali.

1/ Incluye pescado fresco y seco-salado

Cuadro N° 08

UCAYALI: PRODUCCIÓN DE MADERA ROLLIZA SEGÚN ESPECIES 1/

(Métros cúbicos)

	2003									TOTAL	2004				Var.% 2004/2003	
	Abr.	May.	Jun.	Jul.	Ago.	Set.	Oct.	Nov.	Dic.	2 003	Ene.	Feb	Mar	Abr	Abr.	Ene. - Abr.
Total	<u>21 874</u>	<u>14 945</u>	<u>32 492</u>	<u>28 259</u>	<u>22 559</u>	<u>23 301</u>	<u>20 953</u>	<u>29 523</u>	<u>36 461</u>	<u>298 433</u>	<u>43 889</u>	<u>25 368</u>	<u>30 240</u>	<u>34 854</u>	<u>59,3</u>	<u>49,4</u>
Aguano Masha	452	145	593	1 246	1 271	851	1 080	848	308	7 349	384	173	133	397	-12,2	8,1
Bolaina blanca	1 660	1 200	2 305	6 379	2 400	2 268	1 656	2 555	3 914	28 419	1 133	969	1 210	1 802	8,6	-10,9
Caoba	718	361	1 307	647	580	298	402	586	1 903	9 450	1 364	1 346	2 402	768	7,0	74,7
Capirona	312	803	553	1 417	1 114	2 708	2 906	3 733	3 467	20 813	3 009	1 231	1 202	1 697	443,5	73,7
Cashimbo	1 500	574	1 341	609	857	761	668	1 242	706	11 352	1 026	682	1 068	1 045	-30,4	-16,8
Catahua	2 957	2 087	3 775	1 166	811	1 671	1 649	3 373	2 136	26 046	3 167	1 440	3 542	3 055	3,3	19,5
Cedro	952	743	1 446	290	215	1 173	310	511	1 664	10 715	2 864	1 803	2 140	2 379	149,9	110,5
Copaiba	1 452	1 299	2 957	2 842	2 625	1 523	1 389	2 139	1 474	21 859	2 726	1 268	1 539	2 480	70,8	42,8
Cumala	2 094	1 640	3 429	1 661	1 105	909	1 023	1 076	1 460	22 001	3 496	2 072	2 360	3 332	59,2	16,1
Estoraque	49	111	200	419	286	417	433	357	181	2 827	138	199	342	179	264,8	103,0
Huayruro	105	249	515	291	428	310	111	682	189	3 564	170	597	164	451	327,5	75,1
Huimba negra	195	103	245	313	329	312	0	317	0	2 161	88	222	113	282	44,1	30,3
Ishpingo	471	218	583	348	282	111	157	319	33	3 650	642	343	91	477	1,2	-2,9
Lagarto caspi	167	80	137	50	238	47	37	214	286	1 643	332	145	25	113	-32,3	11,1
Loro Micuna	55	13	40	0	160	0	45	0	0	401	0	45	0	35	-35,1	-43,8
Lupuna blanca	1 789	1 473	4 811	3 615	2 603	2 320	2 039	2 232	5 553	36 626	8 513	4 424	6 090	6 475	262,0	112,9
Manchinga	131	27	83	25	114	0	104	95	119	1 132	61	30	70	50	-61,7	-62,6
Marupa		20	0	0	0	0	118	106	14	278	5	190	0	48	-	1 121,4
Moena	1 370	773	2 207	677	1 149	486	180	143	418	8 852	1 468	885	1 038	668	-51,2	44,1
Panguana	0	0	28	20	0	26	77	151	106	463	68	30	261	27	-	601,7
Pashaco	780	307	501	645	665	134	347	323	632	5 591	503	306	291	841	7,7	-4,7
Pumaquiro	146	278	277	410	77	166	139	170	144	2 148	393	177	331	339	132,6	154,9
Quinilla	91	156	608	367	1 583	1 608	1 564	1 767	3 812	15 140	4 302	2 876	592	424	364,9	123,0
Requia	267	163	225	180	214	185	412	440	270	3 200	238	436	403	249	-6,6	19,4
Shihuahuaco	494	210	1 054	2 419	1 764	2 621	2 446	2 686	1 905	19 005	2 344	1 298	955	1 174	138,0	48,0
Tahuari	3	15	119	160	0	88	1	72	30	520	15	46	13	9	220,7	144,0
Tornillo	3 240	1 498	2 508	1 574	703	1 193	541	1 433	3 167	21 148	3 834	1 241	2 465	3 410	5,2	28,3
Utucuro	266	0	247	98	243	499	215	911	1 399	5 150	581	99	445	555	108,6	9,2
Yacushapana	6	0	0	94	374	120	330	334	151	1 619	179	55	187	311	5 099,2	238,9
Otros	153	398	395	297	367	495	571	708	1 019	5 312	846	739	770	1 781	1 068,1	289,9

Fuente: Instituto Nacional de Recursos Naturales INRENA-Ucayali

1/ PRELIMINAR

Cuadro N° 09

UCAYALI: PRODUCCIÓN DE MADERA ASERRADA SEGUN ESPECIES 1/

(Métros cúbicos)

	2003									TOTAL 2 003	2 004				Var.% 2004/2003	
	Abr.	May.	Jun.	Jul.	Ago.	Set.	Oct.	Nov.	Dic.		Ene.	Feb	Mar	Abr	Abr.	Ene. - Abr.
TOTAL	14 232	14 021	12 758	11 294	9 850	9 991	8 976	9 656	9 978	134 763	12 362	14 017	13 034	13 741	-3,5	10,2
Aguano Masha	1	0	2	5	68	10	40	64	7	283	17	60	62	88	6 964,3	165,3
Caoba	1 044	926	805	442	543	448	880	581	269	6 968	574	871	1 184	1 059	1,4	77,7
Capirona	768	345	365	785	905	1 560	1 321	1 881	1 840	12 921	1 212	1 009	904	1 292	68,3	12,7
Cashimbo	864	1 115	993	692	540	472	374	518	329	8 063	619	643	631	676	-21,7	-15,2
Catahua	2 295	1 883	1 720	1 609	1 132	1 303	1 301	1 661	1 359	18 428	1 884	1 121	1 673	1 440	-37,3	-5,3
Cedro	922	1 224	1 034	454	529	610	397	217	278	8 131	979	1 759	1 244	1 209	31,2	53,3
Copaiba	974	1 349	1 008	1 437	1 261	1 096	1 018	896	933	12 696	1 029	1 363	993	879	-9,7	15,3
Cumala	2 436	1 947	1 776	1 665	1 064	344	764	351	897	16 707	1 965	1 740	1 498	2 177	-10,6	-6,6
Estoraque	0	0	10	0	19	0	0	18	10	62	0	6	0	8	22 182,9	139,4
Huayruro	60	205	158	95	139	138	136	261	78	1 821	46	239	153	157	164,2	-2,7
Huimba	73	66	106	115	209	143	91	212	142	1 429	136	92	72	137	87,7	26,8
Ishpingo	308	255	146	121	168	211	183	76	53	2 108	231	207	124	236	-23,3	-10,7
Lagarto	37	79	15	37	53	42	43	93	198	760	60	136	67	64	72,7	64,0
Loro Micuna	30	24	15	13	73	8	0	17	0	229	0	11	25	4	-85,3	-48,3
Lupuna	9	61	38	17	7	94	0	20	8	360	0	12	0	0	-100,0	-89,2
Manchinga	58	33	21	11	36	17	46	41	104	670	0	26	10	44	-23,9	-77,8
Marupa	0	0	0	4	0	0	0	0	0	4	6	0	4	0	-	-
Mashonaste	0	0	3	0	1	0	0	0	10	41	5	0	0	8	-	-49,7
Moena	623	783	1 087	599	591	382	125	65	204	5 424	307	729	660	437	-29,8	34,4
Pashaco	352	364	363	401	382	231	204	168	251	3 438	244	249	296	207	-41,3	-7,3
Pumaquiro	73	117	139	111	74	49	25	35	40	782	121	119	51	84	15,9	94,2
Quinilla	320	82	180	295	292	410	314	206	721	4 476	176	335	450	548	71,3	-23,7
Requia	158	71	85	77	171	187	112	275	94	1 829	102	220	318	62	-60,6	-6,9
Shihuahuaco	237	138	321	375	463	611	602	505	290	4 849	154	431	409	427	79,8	-7,9
Tornillo	2 179	2 316	2 047	1 511	729	1 111	464	772	986	15 634	1 764	1 860	1 282	1 554	-28,7	13,4
Utucuro	120	65	71	135	140	266	187	323	442	2 660	450	318	367	237	97,9	33,4
Yacushapana	43	9	0	0	50	81	83	103	156	878	40	60	81	56	31,2	-40,2
Otros	249	562	247	286	209	166	265	297	276	3 113	242	400	476	650	160,4	119,8

Fuente: Instituto Nacional de Recursos Naturales INRENA-Ucayali

1/ PRELIMINAR

Cuadro N° 10

UCAYALI: PRODUCCIÓN DE HIDROCARBUROS LÍQUIDOS 2003 - 2004

	2003									TOTAL 2 003	2004				Var.% 2004/2003	
	Abr.	May.	Jun.	Jul.	Ago.	Set.	Oct.	Nov.	Dic.		Ene	Feb	Mar	Abr	Abr.	Ene. - Abr.
<u>PETRÓLEO CRUDO 1/</u>	<u>135 367</u>	<u>144 929</u>	<u>138 934</u>	<u>142 203</u>	<u>95 197</u>	<u>132 576</u>	<u>141 018</u>	<u>134 999</u>	<u>136 894</u>	<u>1 605 723</u>	<u>132 314</u>	<u>122 334</u>	<u>133 402</u>	<u>131 230</u>	<u>-3,1</u>	<u>-3,7</u>
Lote 31-B Y 31-D	11 243	12 762	10 304	13 051	9 522	9 898	12 612	10 952	13 372	135 742	8 845	10 305	10 464	8 870	-21,1	-11,1
Lote 31-C	124 124	132 167	128 630	129 152	85 675	122 678	128 406	124 047	123 522	1 469 981	123 469	112 029	122 938	122 360	-1,4	-3,0
<u>GAS NATURAL 2/</u>	<u>459 445</u>	<u>1 074 990</u>	<u>1 216 084</u>	<u>805 892</u>	<u>442 231</u>	<u>739 141</u>	<u>1 277 492</u>	<u>1 237 609</u>	<u>921 026</u>	<u>9 925 792</u>	<u>599 199</u>	<u>433 936</u>	<u>873 402</u>	<u>1 135 861</u>	<u>147,2</u>	<u>37,6</u>
Lote 31-C	459 445	1 074 990	1 216 084	805 892	442 231	739 141	1 277 492	1 237 609	921 026	9 925 792	599 199	433 936	873 402	1 135 861	147,2	37,6

1/ barriles

2/ miles de pies cúbicos

Fuente: Perupetro S.A.

Cuadro N° 11

UCAYALI: INDICADORES DE LA PRODUCCIÓN INDUSTRIAL DE PUCALLPA

Líneas Industriales	Unidad Medida	2003									Total 2003	2004				Var.% 2004/2003	
		Abr.	May.	Jun.	Jul.	Ago.	Set.	Oct.	Nov.	Dic.		Ene.	Feb.	Mar.	Abr.	Abr.	Ene. - Abr.
Cerveza	Miles de litros	3 305	3 006	3 430	3 293	3 426	3 484	4 343	3 735	4 300	40 803	3 956	3 132	4 055	4 042	22,3	28,8
Bebidas gaseosas	Miles de litros	1 162	1 641	1 459	1 328	1 368	1 268	1 540	1 011	1 321	16 304	1 181	1 370	1 156	1 401	20,6	-4,8
Aserrado de madera	m ³	14 232	13 997	12 758	11 294	9 850	9 991	8 976	9 656	9 977	134 740	12 362	14 017	13 034	13 741	-3,4	10,2
Triplay	m ³	2 947	2 943	3 263	2 380	1 669	2 515	1 758	825	3 185	25 901	3 127	3 769	4 100	4 748	61,1	113,8
Parquet	m ³	369	289	404	430	467	616	562	505	462	5 029	366	404	404	257	-30,4	10,6
Láminas galvanizadas	Unidades	0	0	0	0	247 657	138 629	0	0	4 050	689 221	134 980	220 861	60 866	0	-	39,4
Refinación de petróleo	Barriles	88 114	103 803	105 120	94 690	73 761	92 307	97 901	91 421	91 944	1 113 625	91 150	85 490	95 044	96 730	9,8	1,6

Fuente: Dirección Regional de Industrias - Encuesta a Empresas Industriales

Cuadro N° 12

UCAYALI : ARRIBOS Y PERNOCTACIONES A LOS ESTABLECIMIENTOS DE HOSPEDAJE

(Número)

	2003									TOTAL 2003	2004				Var.% 2004/2003	
	Abr.	May.	Jun.	Jul.	Ago.	Set.	Oct.	Nov.	Dic		Ene.	Feb.	Mar.	Abr.	Abr.	Ene. - Abr.
<u>ARRIBOS</u>	<u>3 590</u>	<u>3 811</u>	<u>4 513</u>	<u>4 019</u>	<u>4 832</u>	<u>4 734</u>	<u>3 997</u>	<u>4 351</u>	<u>4 672</u>	<u>49 108</u>	<u>7 241</u>	<u>6 284</u>	<u>6 567</u>	<u>5 946</u>	<u>65,6</u>	<u>83,6</u>
Nacionales	3 476	3 727	4 324	3 819	4 562	4 577	3 850	4 212	4 573	47 286	7 078	6 120	6 358	5 841	68,0	86,2
Extranjeros	114	84	189	200	270	157	147	139	99	1 822	163	164	209	105	-7,9	19,4
<u>PERNOCTACIONES</u>	<u>7 568</u>	<u>7 838</u>	<u>9 827</u>	<u>8 539</u>	<u>9 438</u>	<u>9 673</u>	<u>7 303</u>	<u>9 640</u>	<u>9 198</u>	<u>100 313</u>	<u>12 298</u>	<u>11 667</u>	<u>12 957</u>	<u>11 539</u>	<u>52,5</u>	<u>67,9</u>
Nacionales	7 287	7 590	9 287	8 198	8 908	9 287	6 930	9 288	8 941	95 961	11 811	11 272	12 325	11 336	55,6	69,8
Extranjeros	281	248	540	341	530	386	373	352	257	4 352	487	395	632	203	-27,8	29,6

Fuente: Dirección Regional de Turismo de Ucayali

Cuadro N° 13

UCAYALI: RECAUDACIÓN TRIBUTARIA 2003 - 2004

(Miles de nuevos soles)

	2 003									2 004				Var.% 2004/2003	
	Abr.	May.	Jun.	Jul.	Ago.	Set.	Oct.	Nov.	Dic.	Ene.	Feb.	Mar.	Abr.	Abr.	Ene. - Abr.
<u>Total Recaudación</u>	<u>9 259</u>	<u>8 695</u>	<u>8 877</u>	<u>8 140</u>	<u>10 472</u>	<u>9 567</u>	<u>8 871</u>	<u>10 035</u>	<u>12 035</u>	<u>12 907</u>	<u>8 558</u>	<u>12 657</u>	<u>17 735</u>	<u>91,5</u>	<u>47,1</u>
<u>Ingresos Tributarios</u>	<u>9 204</u>	<u>8 622</u>	<u>8 814</u>	<u>8 048</u>	<u>10 402</u>	<u>9 508</u>	<u>8 831</u>	<u>9 965</u>	<u>11 952</u>	<u>12 861</u>	<u>8 512</u>	<u>12 558</u>	<u>17 624</u>	<u>91,5</u>	<u>47,1</u>
Impuesto a la Renta	4 303	2 861	2 970	2 933	3 128	3 032	2 943	3 095	3 227	4 349	3 263	5 695	9 864	129,2	67,6
Impuesto a las importaciones	4	5	21	7	5	28	21	10	5	25	7	3	11	175,0	-22,0
Impuesto General a las Ventas	723	635	855	629	2 136	1 483	1 247	1 582	1 889	2 907	894	1 700	2 075	187,0	190,4
- interno	716	634	803	624	2 134	1 409	1 209	1 576	1 881	2 874	892	1 699	2 049	186,2	198,4
- importaciones	6	1	46	4	2	66	34	5	7	29	2	1	23	283,3	-31,3
- Promoción Municipal	1	0	6	1	0	8	4	1	1	4	0	0	3	200,0	-36,4
Impuesto Selectivo al Consumo	3 680	4 679	4 571	4 018	4 776	4 625	4 292	4 956	6 474	5 250	4 046	4 803	5 286	43,6	15,6
Otros ingresos tributarios	494	442	397	461	357	340	328	322	357	330	302	357	388	-21,5	-23,4
<u>Ingresos No Tributarios</u>	<u>55</u>	<u>73</u>	<u>63</u>	<u>92</u>	<u>70</u>	<u>59</u>	<u>40</u>	<u>70</u>	<u>83</u>	<u>46</u>	<u>46</u>	<u>99</u>	<u>111</u>	<u>101,8</u>	<u>46,6</u>

Fuente: SUNAT-Aduanas-Pucallpa.

Cuadro N° 14

UCAYALI: SALDO DE DEPÓSITOS DEL SISTEMA FINANCIERO DE PUCALLPA 2003 - 2004

(Miles de nuevos soles)

	2003									2004				Var. %	
	Abr.	May.	Jun.	Jul.	Ago.	Set.	Oct.	Nov.	Dic	Ene.	Feb.	Mar.	Abr.	Mes	Anual
TOTAL SISTEMA FINANCIERO	137 655	140 573	143 421	152 629	150 313	152 674	163 749	168 455	158 157	158 067	158 549	161 754	157 304	-2,8	14,3
A. EMPRESAS BANCARIAS	135 084	138 037	140 636	149 499	146 870	148 988	159 655	164 066	153 815	153 424	153 709	156 695	152 262	-2,8	12,7
Continental	68 773	70 036	74 953	77 985	77 425	77 084	84 523	79 748	70 046	69 889	68 500	72 368	65 098	-10,0	-5,3
Crédito*	54 373	55 390	52 552	56 896	56 956	57 990	61 748	70 593	68 017	68 711	69 840	67 780	69 741	2,9	28,3
Interbank	10 686	11 422	12 373	12 230	11 337	12 116	12 256	12 553	13 957	14 085	14 591	15 818	16 604	5,0	55,4
Trabajo	1 252	1 190	758	1 243	1 127	722	1 106	1 158	718	684	691	730	699	-4,2	-44,2
Nación	0	0	0	1 144	25	1 076	23	14	1 076	55	87	0	120	-	-
B. EMPRESAS NO BANCARIAS	2 571	2 536	2 785	3 130	3 443	3 686	4 095	4 389	4 343	4 643	4 840	5 059	5 042	-0,3	96,1
C. M. Maynas	2 564	2 528	2 776	3 118	3 433	3 679	4 086	4 381	4 330	4 638	4 834	5 059	5 042	-0,3	96,6
Financiera Solución*	7	8	9	12	10	7	9	8	13	5	6	0	0	-	-100,0

Fuente: Empresas Financieras

* Financiera Solución se fusionó al Banco de Crédito

Cuadro N° 15

UCAYALI: SALDO DE DEPÓSITOS DEL SISTEMA FINANCIERO DE PUCALLPA, SEGÚN TIPO 2003 - 2004

(Miles de nuevos soles)

	2003										2004				Var. %	
	Abr.	May.	Jun.	Jul.	Ago.	Set.	Oct.	Nov.	Dic.	Ene.	Feb.	Mar.	Abr.	Mes	Anual	
<u>TOTAL DEPÓSITOS</u>	<u>137 655</u>	<u>140 573</u>	<u>143 421</u>	<u>152 629</u>	<u>150 313</u>	<u>152 674</u>	<u>163 749</u>	<u>168 455</u>	<u>158 157</u>	<u>158 067</u>	<u>158 549</u>	<u>161 754</u>	<u>157 304</u>	<u>-2,8</u>	<u>14,3</u>	
<u>A. DEPÓSITOS A LA VISTA</u>	<u>52 795</u>	<u>54 718</u>	<u>61 386</u>	<u>69 043</u>	<u>66 142</u>	<u>71 486</u>	<u>78 058</u>	<u>84 783</u>	<u>76 445</u>	<u>76 882</u>	<u>78 873</u>	<u>82 353</u>	<u>77 117</u>	<u>-6,4</u>	<u>46,1</u>	
Empresas Bancarias	52 788	54 710	61 377	67 887	66 107	70 403	78 026	84 761	75 356	76 822	78 780	82 349	76 989	-6,5	45,8	
Empresas No Bancarias	7	8	9	12	10	7	9	8	13	5	6	4	9	148,6	31,4	
Banco de la Nación	0	0	0	1 144	25	1 076	23	14	1 076	55	87	0	120	-	-	
<u>B. DEPÓSITOS DE AHORRO</u>	<u>47 673</u>	<u>46 797</u>	<u>44 720</u>	<u>45 630</u>	<u>45 942</u>	<u>43 430</u>	<u>45 777</u>	<u>42 317</u>	<u>40 506</u>	<u>39 611</u>	<u>40 206</u>	<u>40 329</u>	<u>40 770</u>	<u>1,1</u>	<u>-14,5</u>	
Empresas Bancarias	46 699	45 952	43 845	44 639	44 867	42 265	44 775	41 273	39 498	38 355	38 771	38 814	39 432	1,6	-15,6	
Empresas No Bancarias	975	845	875	991	1 075	1 166	1 001	1 044	1009	1257	1435	1516	1338	-11,7	37,3	
<u>C. DEPÓSITOS A PLAZO</u>	<u>37 186</u>	<u>39 059</u>	<u>37 315</u>	<u>37 955</u>	<u>38 229</u>	<u>37 757</u>	<u>39 915</u>	<u>41 356</u>	<u>41 206</u>	<u>41 573</u>	<u>39 471</u>	<u>39 071</u>	<u>39 417</u>	<u>0,9</u>	<u>6,0</u>	
Empresas Bancarias	35 597	37 376	35 414	35 828	35 871	35 244	36 831	38 018	37 885	38 192	36 071	35 532	35 722	0,5	0,4	
Empresas No Bancarias	1589	1683	1901	2127	2358	2514	3084	3337	3321	3381	3400	3540	3695	4,4	132,5	

Fuente: Empresas Financieras

Cuadro N° 16

UCAYALI: SALDO DE DEPÓSITOS DEL SISTEMA FINANCIERO DE PUCALLPA, SEGÚN MONEDAS 2003 - 2004

(Miles de nuevos soles)

	2003									2004				Var. %	
	Abr.	May.	Jun.	Jul.	Ago.	Set.	Oct.	Nov.	Dic	Ene.	Feb.	Mar.	Abr.	Mes	Anual
<u>TOTAL DEPÓSITOS</u>	<u>137 655</u>	<u>140 573</u>	<u>143 421</u>	<u>152 629</u>	<u>150 313</u>	<u>152 674</u>	<u>163 749</u>	<u>168 455</u>	<u>158 157</u>	<u>158 067</u>	<u>158 549</u>	<u>161 754</u>	<u>157 304</u>	<u>-2,8</u>	<u>14,3</u>
<u>A. MONEDA NACIONAL</u>	<u>70 436</u>	<u>71 458</u>	<u>77 709</u>	<u>82 563</u>	<u>79 362</u>	<u>81 990</u>	<u>81 695</u>	<u>85 375</u>	<u>88 492</u>	<u>83 772</u>	<u>87 582</u>	<u>90 414</u>	<u>86 056</u>	<u>-4,8</u>	<u>22,2</u>
Depósitos Vista	41 856	42 607	49 973	56 243	54 226	58 078	55 797	58 909	62 832	59 367	64 199	64 917	61 723	-4,9	47,5
Depósitos de Ahorro	23 375	22 135	21 790	20 706	19 326	18 114	18 883	17 879	17 402	16 135	17 050	18 872	17 664	-6,4	-24,4
Depósitos a Plazo	5 205	6 716	5 947	5 615	5 809	5 798	7 015	8 588	8 257	8 270	6 334	6 626	6 669	0,7	28,1
<u>B. MONEDA EXTRANJERA</u>	<u>67 218</u>	<u>69 115</u>	<u>65 712</u>	<u>70 066</u>	<u>70 951</u>	<u>70 684</u>	<u>82 054</u>	<u>83 080</u>	<u>69 666</u>	<u>74 295</u>	<u>70 967</u>	<u>71 339</u>	<u>71 248</u>	<u>-0,1</u>	<u>6,0</u>
Depósitos Vista	10 939	12 110	11 414	12 801	11 916	13 409	22 261	25 874	13 613	17 515	14 674	17 436	15 394	-11,7	40,7
Depósitos de Ahorro	24 298	24 662	22 930	24 925	26 616	25 316	26 893	24 438	23 104	23 476	23 156	21 458	23 106	7,7	-4,9
Depósitos a Plazo	31 981	32 343	31 368	32 340	32 420	31 959	32 900	32 768	32 949	33 304	33 137	32 446	32 748	0,9	2,4

Fuente: Empresas Financieras

Cuadro N° 17

UCAYALI: SALDO DE COLOCACIONES DEL SISTEMA FINANCIERO DE PUCALLPA 2003 - 2004

(Miles de nuevos soles)

	2003									2004				Var. %	
	Abr.	May.	Jun.	Jul	Ago.	Set.	Oct.	Nov	Dic	Ene.	Feb.	Mar.	Abr.	Mes	Anual
<u>TOTAL SISTEMA FINANCIERO</u>	<u>99 016</u>	<u>101 824</u>	<u>96 940</u>	<u>97 374</u>	<u>100 009</u>	<u>100 876</u>	<u>103 620</u>	<u>101 399</u>	<u>99 535</u>	<u>99 498</u>	<u>101 570</u>	<u>99 606</u>	<u>101 993</u>	<u>2,4</u>	<u>3,0</u>
Moneda Nacional	65 899	65 965	65 247	64 979	65 538	65 499	65 718	66 803	66 260	65 279	66 454	65 853	66 638	1,2	1,1
Moneda Extranjera	33 117	35 859	31 693	32 395	34 471	35 377	37 902	34 596	33 275	34 219	35 116	33 753	35 356	4,7	6,8
<u>TOTAL SISTEMA FINANCIERO</u>	<u>99 016</u>	<u>101 824</u>	<u>96 940</u>	<u>97 374</u>	<u>100 009</u>	<u>100 876</u>	<u>103 620</u>	<u>101 399</u>	<u>99 535</u>	<u>99 498</u>	<u>101 570</u>	<u>99 606</u>	<u>101 993</u>	<u>2,4</u>	<u>3,0</u>
<u>TOTAL SISTEMA BANCARIO</u>	<u>86 400</u>	<u>88 948</u>	<u>83 443</u>	<u>83 688</u>	<u>86 055</u>	<u>86 537</u>	<u>88 323</u>	<u>85 276</u>	<u>83 443</u>	<u>82 855</u>	<u>84 646</u>	<u>91 563</u>	<u>93 569</u>	<u>2,2</u>	<u>8,3</u>
Continental	26 674	28 222	27 629	28 563	29 613	30 499	30 968	29 531	28 616	28 833	29 274	29 855	30 721	2,9	15,2
Crédito*	18 555	19 257	14 789	14 353	14 249	15 530	16 596	14 177	12 555	12 722	13 591	20 834	21 222	1,9	14,4
Interbank	23 356	23 554	23 822	23 284	24 974	23 378	23 511	23 885	24 114	23 353	23 659	22 584	23 056	2,1	-1,3
Trabajo	17 815	17 915	17 203	17 488	17 220	17 129	17 247	17 683	18 158	17 947	18 122	18 290	18 570	1,5	4,2
<u>TOTAL SISTEMA NO BANCARIO</u>	<u>12 616</u>	<u>12 876</u>	<u>13 497</u>	<u>13 686</u>	<u>13 954</u>	<u>14 339</u>	<u>15 297</u>	<u>16 123</u>	<u>16 092</u>	<u>16 643</u>	<u>16 924</u>	<u>8 043</u>	<u>8 425</u>	<u>4,7</u>	<u>-33,2</u>
C. M. Maynas	5 507	5 533	5 782	5 816	6 039	6 107	6 844	7 225	7 239	7 678	8 021	8 043	8 425	4,7	53,0
Financiera Solución*	7 109	7 343	7 715	7 870	7 915	8 232	8 453	8 898	8 853	8 965	8 903	0	0	-	-100,0

Fuente: Empresas Financieras

* Financiera Solución se fusionó al Banco de Crédito

Cuadro N° 18

UCAYALI : RATIO DE CARTERA PESADA DEL SISTEMA FINANCIERO 2003 - 2004

(En porcentaje)

	2003									2004			
	Abr.	May.	Jun	Jul	Ago.	Set.	Oct.	Nov.	Dic	Ene.	Feb.	Mar.	Abr.
<u>SISTEMA FINANCIERO</u>	<u>9,2</u>	<u>9,5</u>	<u>7,6</u>	<u>6,7</u>	<u>9,1</u>	<u>8,6</u>	<u>8,2</u>	<u>10,6</u>	<u>10,9</u>	<u>9,0</u>	<u>8,2</u>	<u>7,5</u>	<u>7,7</u>
<u>A. EMPRESAS BANCARIAS</u>	<u>10,2</u>	<u>10,5</u>	<u>8,4</u>	<u>7,3</u>	<u>10,0</u>	<u>9,4</u>	<u>9,0</u>	<u>11,9</u>	<u>12,2</u>	<u>10,0</u>	<u>8,8</u>	<u>7,6</u>	<u>7,8</u>
Continental	1,5	3,5	3,5	3,5	3,3	3,2	3,2	3,2	3,4	3,3	4,2	4,1	4,0
Crédito*	24,2	22,7	16,6	8,6	10,3	8,3	6,3	23,1	24,3	10,5	32,3	3,4	4,7
Interbank	14,1	14,4	14,1	14,5	22,6	23,0	23,0	22,7	22,6	23,7	23,2	20,5	20,3
Banco del Trabajo	3,4	3,3	1,3	3,1	3,1	2,9	2,7	2,6	4,1	2,4	2,4	2,2	2,1
<u>B. SISTEMA NO BANCARIO</u>	<u>2,8</u>	<u>2,8</u>	<u>2,7</u>	<u>3,2</u>	<u>3,3</u>	<u>4,1</u>	<u>4,1</u>	<u>3,8</u>	<u>4,0</u>	<u>4,3</u>	<u>4,9</u>	<u>6,0</u>	<u>6,1</u>
Caja Municipal	3,1	3,6	3,8	4,7	4,6	6,2	5,6	5,2	5,3	5,0	5,0	6,0	6,1
Financiera Solución*	2,5	2,3	1,8	2	2,4	2,5	2,8	2,6	2,9	3,8	4,7	n.d	n.d

Fuente: Empresas Financieras

* Financiera Solución se fusionó al Banco de Crédito

CUADRO N° 19

UCAYALI: EJECUCIÓN DE INGRESOS DEL GOBIERNO REGIONAL 2003 - 2004 1/

(En nuevos soles)

	2003									TOTAL 2003	2004				Var.% 2004/2003	
	Abr.	May.	Jun.	Jul.	Ago.	Set.	Oct.	Nov.	Dic		Ene.	Feb.	Mar.	Abr.	Abr.	Ene. - Abr.
TOTAL DE INGRESOS DEL GOBIERNO REGIONAL	16 323	16 545	14 594	24 139	14 782	15 155	15 197	15 324	19 596	207 742	38 290	16 654	19 717	n.d	n.d	n.d
RECURSOS ORDINARIOS	12 247	9 917	10 195	18 624	10 579	10 600	10 597	10 364	14 683	144 952	11 605	12 593	14 895	n.d	n.d	n.d
Asignación Presupuestaria MEF	12 247	9 917	10 195	18 624	10 579	10 600	10 597	10 364	14 683	144 952	11 605	12 593	14 895	n.d	n.d	n.d
INGRESOS CORRIENTES	3 770	4 451	3 461	3 651	3 590	3 754	3 288	3 556	3 446	44 116	3 588	3 646	3 062	n.d	n.d	n.d
Tasas	320	77	52	76	90	269	75	68	83	1 532	158	113	119	n.d	n.d	n.d
Venta de Bienes	178	190	167	173	187	158	235	171	165	2 269	188	207	223	n.d	n.d	n.d
Prestación de Servicios	200	235	205	264	203	209	243	208	242	2 880	237	236	232	n.d	n.d	n.d
Rentas de la Propiedad	3 065	2 730	3 027	3 104	3 047	3 113	2 703	3 096	2 942	36 032	3 000	2 842	2 486	n.d	n.d	n.d
Multas, sanciones y Otros	4	4	7	3	8	4	30	11	7	84	5	12	1	n.d	n.d	n.d
Otros Ingresos Corrientes	3	1 215	3	31	55	1	2	2	7	1 319	0	236	1	n.d	n.d	n.d
INGRESOS DE CAPITAL	17	12	2	7	6	10	19	7	7	112	7	8	5	n.d	n.d	n.d
Venta de Activos	0	0	0	0	0	0	0	0	0	0	0	0	0	n.d	n.d	n.d
Amortización de Préstamos	17	12	2	7	6	10	19	7	7	112	7	8	5	n.d	n.d	n.d
TRANSFERENCIAS	259	1 466	457	1 857	607	791	1 293	1 348	1 460	10 131	804	407	1 755	n.d	n.d	n.d
Transferencias	259	1 466	457	1 857	607	791	1 293	1 348	1 460	10 131	804	407	1 755	n.d	n.d	n.d
FINANCIAMIENTO	30	699	479	0	0	0	0	49	0	8 431	22 286	0	0	n.d	n.d	n.d
Saldo de Balance	30	699	479	0	0	0	0	49	0	8 431	22 286	0	0	n.d	n.d	n.d
INGRESOS POR FUENTE DE FINANCIAMIENTO	16 323	16 545	14 594	24 139	14 782	15 155	15 197	15 324	19 596	207 742	38 290	16 654	19 717	n.d	n.d	n.d
Recursos Ordinarios (Asig. Presupuestaria MEF)	12 247	9 917	10 195	18 624	10 579	10 600	10 597	10 364	14 683	144 952	11 605	12 593	14 895	n.d	n.d	n.d
Canon y sobrecanon	3 064	3 934	3 022	3 132	3 043	3 107	2 700	3 137	2 931	43 133	23 250	2 992	2 476	n.d	n.d	n.d
Recursos Directamente Recaudados	749	1 228	920	526	499	657	607	475	522	9 052	2 348	607	591	n.d	n.d	n.d
Donaciones y Transferencias	15	1 233	212	1 771	286	280	276	142	347	4 988	603	208	1 228	n.d	n.d	n.d
Recursos por Privatización y Concesiones	248	233	245	86	375	511	1 017	1 206	1 113	5 617	0	0	0	n.d	n.d	n.d
Fondo de Compensación Regional	0	0	0	0	0	0	0	0	0	0	484	253	527	n.d	n.d	n.d

Fuente: Gobierno Regional de Ucayali

1 / Preliminar

CUADRO N° 20

UCAYALI: EJECUCIÓN DE GASTOS DEL GOBIERNO REGIONAL 2003 - 2004 1/

(En nuevos soles)

	2003									TOTAL 2003	2004				Var.% 2004/2003	
	Abr.	May.	Jun.	Jul.	Ago.	Set.	Oct.	Nov.	Dic.		Ene.	Feb.	Mar.	Abr.	Abr.	Ene. - Abr.
TOTAL DE GASTOS DEL GOBIERNO REGIONAL	13 680	11 612	13 544	22 419	13 925	13 184	14 897	15 546	24 048	185 456	14 555	15 322	20 358	n.d	n.d	n.d
GASTOS CORRIENTES	13 003	10 720	12 366	20 911	11 472	11 488	11 755	11 691	15 896	159 806	12 756	13 947	16 601	n.d	n.d	n.d
Personal y Obligaciones	9 797	7 799	8 112	17 445	8 467	8 458	8 460	8 519	11 874	119 058	9 779	10 561	12 950	n.d	n.d	n.d
Obligaciones Previsionales	1 914	1 358	1 373	1 738	1 373	1 376	1 357	1 358	2 289	18 289	1 366	1 447	1 368	n.d	n.d	n.d
Bienes y Servicios	1 243	1 518	2 667	1 686	1 575	1 621	1 868	1 721	1 668	21 513	1 560	1 815	2 240	n.d	n.d	n.d
Otros Gastos Corrientes	49	45	214	42	57	33	70	93	65	946	51	124	43	n.d	n.d	n.d
GASTOS DE CAPITAL	677	892	1 178	1 508	2 453	1 696	3 142	3 855	8 152	25 650	1 799	1 375	3 757	n.d	n.d	n.d
Inversiones	674	890	1 132	1 458	2 446	1 589	3 074	3 795	8 100	25 145	1 768	1 345	3 737	n.d	n.d	n.d
Inversiones Financieras	0	0	0	0	0	0	0	0	0	22	0	0	0	n.d	n.d	n.d
Otros Gastos de Capital	3	2	46	50	7	107	68	60	52		31	30	20	n.d	n.d	n.d
SERVICIO DE LA DEUDA	0	0	0	0	0	0	0	0	0	0	0	0	0	n.d	n.d	n.d
Intereses	0	0	0	0	0	0	0	0	0	0	0	0	0	n.d	n.d	n.d
Amortización	0	0	0	0	0	0	0	0	0	0	0	0	0	n.d	n.d	n.d
GASTOS POR FUENTE DE FINANCIAMIENTO	13 680	11 612	13 544	22 419	13 925	13 184	14 897	15 546	24 048	185 456	14 555	15 322	20 358	n.d	n.d	n.d
Recursos Ordinarios	12 247	9 917	10 195	18 624	10 579	10 600	10 597	10 364	14 683	144 952	11 605	12 593	14 895	n.d	n.d	n.d
Canon y sobrecanon	600	645	1 203	1 614	2 219	1 413	2 129	3 246	7 487	22 870	1 657	1 519	3 909	n.d	n.d	n.d
Recursos Directamente Recaudados	584	609	618	439	401	439	559	538	613	7 312	686	596	638	n.d	n.d	n.d
Donaciones y Transferencias	1	208	1 283	1 656	351	221	595	192	152	4 705	123	361	388	n.d	n.d	n.d
Recursos por Privatización y Concesiones	248	233	245	86	375	511	1 017	1 206	1 113	5 617	0	0	0	n.d	n.d	n.d
Fondo de Compensación Regional	0	0	0	0	0	0	0	0	0	0	484	253	527	n.d	n.d	n.d

Fuente: Gobierno Regional de Ucayali
1 / Preliminar

CUADRO N° 21

UCAYALI: PROGRAMA DE INVERSIONES DEL GOBIERNO REGIONAL 2003 - 2004 1/

(Miles de nuevos soles)

	2003									TOTAL 2003	2004				Var.% 2004/2003	
	Abr.	May.	Jun.	Jul.	Ago.	Set.	Oct.	Nov.	Dic		Ene.	Feb.	Mar.	Abr.	Abr.	Ene. - Abr.
<u>TOTAL DE INVERSIONES POR SECTORES</u>	<u>674</u>	<u>891</u>	<u>1 133</u>	<u>1 457</u>	<u>2 447</u>	<u>1 590</u>	<u>3 074</u>	<u>3 795</u>	<u>8 100</u>	<u>25 170</u>	<u>1 767</u>	<u>1 345</u>	<u>3 739</u>	<u>n.d</u>	<u>n.d</u>	<u>n.d</u>
ADMINISTRACIÓN Y PLANEAMIENTO	369	237	257	265	439	340	615	515	549	4 090	85	192	227	n.d	n.d	n.d
AGRARIA	0	0	13	53	65	87	26	156	7	423	56	84	115	n.d	n.d	n.d
ASISTENCIA Y PREVISIÓN SOCIAL	20	31	24	21	57	27	97	83	3	481	0	0	0	n.d	n.d	n.d
COMUNICACIONES	0	0	0	0	0	0	0	0	0	0	0	0	0	n.d	n.d	n.d
EDUCACIÓN Y CULTURA	0	0	55	711	307	74	489	664	526	2 826	347	215	551	n.d	n.d	n.d
ENERGÍA Y RECURSOS MINERALES	0	0	32	0	45	0	0	204	654	935	494	583	804	n.d	n.d	n.d
INDUSTRIA, COMERCIO Y SERVICIOS	0	0	93	9	4	22	86	57	4	275	0	0	156	n.d	n.d	n.d
PESCA	0	0	0	0	0	0	0	0	0	64	0	0	132	n.d	n.d	n.d
SALUD Y SANEAMIENTO	0	0	0	0	138	180	350	255	2 933	3 856	140	115	259	n.d	n.d	n.d
TRANSPORTE	285	415	659	398	1 365	850	1 411	1 861	3 024	11 575	645	156	1 495	n.d	n.d	n.d
VIVIENDA Y DESARROLLO URBANO	0	0	0	0	0	0	0	0	0	0	0	0	0	n.d	n.d	n.d
TRABAJO	0	208	0	0	27	10	0	0	400	645	0	0	0	n.d	n.d	n.d

Fuente: Gobierno Regional de Ucayali

1 / Preliminar