

## PRESENTACIÓN

En marzo, la **inflación** de la ciudad Pucallpa fue 0,72 por ciento, acumulando el primer trimestre una tasa de 2,23 por ciento, con lo que la inflación anual se ubicó en 0,20 por ciento. La variación mensual se atribuyó a los mayores precios del azúcar, pan y cereales, tabaco; y a otros servicios, principalmente.

El **tipo de cambio** venta promedio del periodo disminuyó de S/. 3,484 a S/. 3,466 por dólar, apreciándose en 0,5 por ciento respecto a febrero y en 0,4 por ciento frente a marzo 2003.

La actividad productiva regional se caracterizó por el desempeño positivo del **VBP agropecuaria**, el cual creció 2,8 por ciento respecto a marzo 2003, sustentado en el mayor producto agrícola (3,5 por ciento), que compensó la disminución del pecuario (-0,5 por ciento). El crecimiento agrícola se explicó por el mayor volumen de producción de arroz y plátano; mientras que la reducción del pecuario se debió a la menor producción de huevos. En el primer trimestre, el VBP mostró un incremento de 5,2 por ciento por el mejor desempeño agrícola (6,2 por ciento), pues declinó el subsector pecuario (-1,0 por ciento).

El sector **pesca** creció por el mayor desembarque de pescado para consumo humano (94 por ciento), dado que el efecto “mijano” proveyó más pescado fresco y seco-salado. El volumen acumulado aumentó 54 por ciento.

En el sector **hidrocarburos**, la producción mensual de **petróleo** disminuyó 5,1 por ciento, al extraerse menor volumen del lote 31-C (-6,5 por ciento). En cambio, la de **gas natural** creció 23,0 por ciento. De manera similar, el nivel acumulado decreció en petróleo (-3,9 por ciento) y aumentó en gas (8,8 por ciento).

**La manufactura** mostró un ligero descenso respecto a marzo 2003, ante la menor actividad de las industrias representativas. Se vieron afectados los rubros de laminas galvanizadas, bebidas gaseosas, aserrado de madera y refinación de petróleo. Contrariamente, la industria cervecera continuó por senda creciente, ante la reactivación del consumo; al igual que la producción de triplay y parquet, por mayor demanda externa. En el primer trimestre, se recuperó la producción de cerveza, transformación forestal y láminas galvanizadas (en este último por reposición de existencias). Declinaron refinación de petróleo y bebidas gasificadas, por menor demanda.

En comercio exterior, este mes la aduana local no registró **exportaciones**, tampoco **importaciones** por lo que el importe acumulado a marzo se mantuvo en US\$ 134 mil y US\$ 39 mil, respectivamente. Cabe señalar que las exportaciones de productos forestales procedentes de Pucallpa se embarcan por puertos de la costa.

En **turismo**, el número de arribos y pernотaciones mostró un significativo aumento respecto a marzo 2003 (56,3 y 47,5 por ciento, respectivamente), el cual obedeció principalmente a la diferencia de unidades informantes. De igual forma, el acumulado de arribos mostró un crecimiento de 89,7 por ciento y el de pernотaciones de 73,4 por ciento.

La **recaudación** mensual de tributos (S/. 12,6 millones) creció 71,3 por ciento referente a marzo 2003, por efecto de medidas administrativas de Sunat y por la campaña de regularización del impuesto a la renta del Ejercicio Fiscal 2003, lo que incidió en la mayor recaudación de los tributos internos: IGV (237 por ciento), impuesto a la renta (109 por ciento) e ISC (32 por ciento). La recaudación del primer trimestre aumentó 31,2 por ciento.

Al 31 de marzo, el saldo de **colocaciones** fue de S/. 99,6 millones, nivel que mostró una disminución real de 3,5 por ciento, al haberse contraído los saldos en moneda nacional y extranjera (-1,4 y -7,4 por ciento). La cartera pesada (S/. 7,4 millones) equivalió al 7,5 por ciento del total bruto de colocaciones. Por su parte, los **depósitos** totalizaron S/. 161,7 millones y registraron una disminución real de 3,0 por ciento, explicada por la contracción de la liquidez en dólares (-20,0 por ciento), no obstante haberse incrementado en nuevos soles (16,5 por ciento)

La **tasa de interés** preferencial se mantuvo tanto en soles (3,3 por ciento) como en dólares (1,8 por ciento). La de sobregiros bajó a 61,3 por ciento en M/N y a 21,5 por ciento en M/E. La TAMN y TAMEX subieron a 24,5 y 9,3 por ciento, respectivamente; mientras permanecieron la TIPMN y TIPMEX en 2,4 y 1,0 por ciento, cada una.

En cuanto a las finanzas del **Gobierno Regional**, los ingresos totalizaron S/. 19,7 millones, mayores en 12,7 por ciento frente a marzo 2003, por mayores recursos asignados por el MEF y montos transferidos. El gasto (S/. 20,4 millones) se expandió 35,4 por ciento, al crecer tanto el rubro corriente (17,9 por ciento) cuanto el de capital (296 por ciento). En el primer trimestre, los ingresos (S/. 74,7 millones) aumentaron 33,1 por ciento, igualmente, los gastos (S/. 50,2 millones) 17,9 por ciento. La inversión del mes totalizó S/. 3,7 millones, superando en 297 por ciento a su similar anterior; de igual forma la inversión del primer trimestre creció 241 por ciento.

## I. INFLACIÓN Y TIPO DE CAMBIO

### 1. Inflación

En marzo, la inflación de la ciudad de Pucallpa fue 0,72 por ciento, con lo cual la acumulada en el primer trimestre llegó a 2,23 por ciento; en tanto que la tasa anual se ubicó en 0,20 por ciento. La variación mensual se explicó por el incremento de precios del azúcar (8,8 por ciento), pan y cereales (3,2 por ciento), tabaco (2,7 por ciento) y otros servicios (1,9 por ciento); variaciones contrarrestadas por la disminución en carnes y preparados de carnes (-1,3 por ciento), café, té y cacao (-0,6 por ciento); así como, servicios de cuidado personal (-0,7 por ciento).

La inflación acumulada a marzo (2,23 por ciento) se explicó por el alza de precios del azúcar (21 por ciento), pescados y mariscos (14 por ciento), leguminosas y derivados (9 por ciento), además de alimentos y bebidas del hogar (4,1 por ciento). Efecto amortiguado por los menores precios de tubérculos y raíces principalmente (-10 por ciento).

#### PUCALLPA: TASA DE INFLACIÓN MENSUAL Y ACUMULADA (Variación porcentual)

Grandes grupos de consumo	Mar. 2003	Mar. 2004	Inflación acumulada	Inflación anual
<b>Índice General</b>	<b>0,40</b>	<b>0,72</b>	<b>2,23</b>	<b>0,20</b>
Alimentos y bebidas	0,25	0,96	3,28	-0,47
Vestido y calzado	0,03	0,39	0,82	2,16
Alquiler de vivienda, combustible y electricidad	1,89	0,80	1,98	0,25
Muebles, enseres y mantenimiento de vivienda	0,05	0,48	1,07	1,49
Cuidado, conservación de la salud	-0,02	0,07	0,43	2,25
Transportes y comunicaciones	0,57	0,07	0,20	0,03
Esparcimiento, diversión y servicios culturales	0,08	0,16	-0,06	1,23
Otros bienes y servicios	0,00	0,46	0,48	2,48

Fuente: Oficina Departamental de Estadística e Informática de Ucayali.

### 2. Tipo de cambio

Este mes, el tipo de cambio venta promedio disminuyó de S/. 3,484 a S/. 3,466 por dólar, lo que significó una apreciación de 0,5 por ciento frente a febrero y de 0,4 por ciento frente a marzo 2003. El tipo de cambio real bilateral registró una apreciación mensual de 0,3 por ciento, lo mismo el multilateral, de 1,5 por ciento.

#### TIPO DE CAMBIO BANCARIO

	Tipo de cambio promedio 1/				Índice tipo de cambio real Var. % mensual	
	Compra	Venta	Compra	Venta	Compra	Venta
<b>2003</b>	<b>3,478</b>	<b>3,479</b>				
Marzo	3,479	3,480	-0,1	0,7	-0,6	-0,3
Abril	3,464	3,465	-0,4	0,7	-0,6	0,9
Mayo	3,481	3,482	0,5	0,9	0,3	3,2
Junio	3,478	3,479	-0,1	-0,1	0,5	0,8
Julio	3,471	3,471	-0,2	-1,8	0,0	-0,6
Agosto	3,480	3,481	0,3	-2,5	0,6	-0,6
Setiembre	3,481	3,481	0,0	-3,8	-0,2	0,8
Octubre	3,478	3,478	-0,1	-3,8	-0,2	2,0
Noviembre	3,477	3,478	0,0	-3,0	-0,5	-0,0
Diciembre	3,471	3,471	-0,2	-1,2	-0,8	0,7
<b>2004</b>						
Enero	3,467	3,468	-0,1	-0,8	-0,2	1,4
Febrero	3,483	3,484	0,5	0,0	-0,1	-0,8
Marzo	3,464	3,466	-0,5	-0,4	-0,3	-1,5

1/ Corresponde al Tipo de Cambio Bancario promedio mensual del Sistema Bancario.

2/ Considera el índice de precios de los Estados Unidos de América. Mide el grado de depreciación real (base 1994=100).

3/ Considera los índices de nuestros 20 principales socios comerciales. Mide el grado de depreciación real (base 1994=100).

## II. PRODUCCIÓN SECTORIAL

### 1. Producción agropecuaria

El clima se caracterizó por presentar días nublados y la caída constante de lluvias, incrementando el caudal de los ríos Ucayali y Aguaytía; por lo que suelos de barrizales y restingas han sido cubiertos por las aguas en los niveles máximos de creciente, limitando la frontera agrícola a los suelos de altura.

El VBP agropecuaria de Ucayali creció 2,8 por ciento respecto a marzo 2003, al haberse incrementado el producto agrícola (3,5 por ciento) y disminuido el pecuario (-0,5 por ciento). El subsector agrícola aportó el 86 por ciento del producto agropecuario.

El desempeño positivo del subsector agrícola se sustentó en la mayor producción de arroz (1,0 por ciento) y plátano (4,7 por ciento). El mayor volumen de arroz se logró gracias a su mayor rendimiento (aumentó de 1,94 a 2,17 t/Ha.), y en el caso del plátano, a la mayor superficie cosechada. Este comportamiento compensó la disminución registrada en maíz amarillo duro (-32 por ciento), yuca (-9 por ciento), caña de azúcar (-26 por ciento) y palma aceitera (-0,3 por ciento). La disminución del VBP pecuario se debió al menor volumen de producción de huevos (-26 por ciento), pese al aumento registrado en carne (9 por ciento) y leche (76 por ciento).

En cuanto al valor de la producción acumulado a marzo, se pudo constatar un incremento de 5,2 por ciento frente al primer trimestre 2003, derivado del mayor producto agrícola (6,2 por ciento) y de la disminución del pecuario (-1 por ciento). Se registró incremento en los volúmenes de producción de plátano (5,6 por ciento), yuca (44 por ciento) y palma aceitera (15 por ciento); no así en arroz (-13 por ciento), maíz amarillo duro (-24 por ciento) y caña de azúcar (-10 por ciento). En el subsector pecuario se produjo más carne (7,6 por ciento) y leche (81 por ciento), pero menos huevos (-26 por ciento). El 67 por ciento de la producción de carne fue de aves.

En marzo se sembró 712 Has., lo que representó un incremento de 1,1 por ciento respecto al avance mensual de siembras registrado el año anterior, por la mayor superficie instalada de arroz (128 por ciento), yuca (25 por ciento) y caña de azúcar (20 por ciento); pese a sembrarse menos plátano (-6,4 por ciento) y palma aceitera (-89 por ciento). Este mes, al igual que el anterior, tampoco se reportaron siembras de maíz amarillo duro.

Al octavo mes de iniciada la campaña 2003-2004, se habían instalado 23 213 Has, superficie menor en 6,8 por ciento respecto a similar avance de la anterior campaña. El comportamiento negativo se explicó por la disminución de siembras de arroz (-17 por ciento), plátano (-41 por ciento), yuca (-2,4 por ciento), maíz amarillo duro (-24 por ciento) y palma aceitera (-40 por ciento).

#### UCAYALI: VALOR BRUTO DE LA PRODUCCIÓN

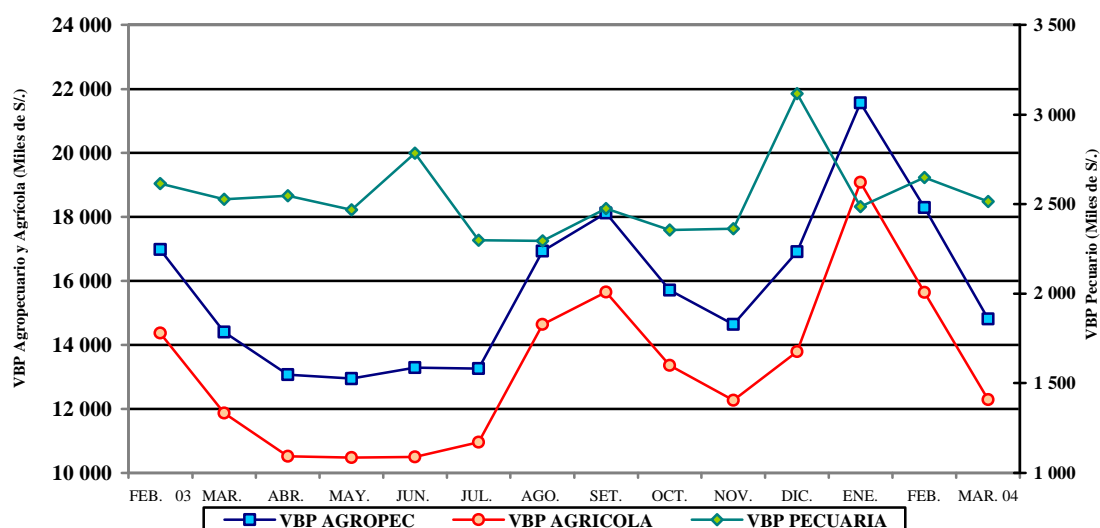

## UCAYALI: PRODUCCIÓN AGRÍCOLA Y SIEMBRAS DE PRINCIPALES CULTIVOS

Rubros	PRODUCCIÓN (TM)				SIEMBRAS (HA)			
	Mar. 2003	Mar. 2004	Ene.-mar. 2003	Ene.-mar. 2004	Mar. 2003	Mar. 2004	Ago.-mar. 2002-2003	Ago.-mar. 2003-2004
<b>Total</b>	<b>39 636</b>	<b>38 909</b>	<b>136 839</b>	<b>144 076</b>	<b>704</b>	<b>712</b>	<b>24 919</b>	<b>23 213</b>
Arroz cáscara	1 640	1 656	10 001	8 714	18	41	6 422	5 319
Frijol grano seco	0	0	222	2	0	0	206	0
Frijol chiclayo	0	0	83	0	0	0	128	0
Plátano	17 427	18 238	54 202	57 257	110	103	1 459	860
Yuca	5 914	5 388	19 206	27 739	263	330	3 760	3 668
Limón	662	726	2 033	2 106	11	19	47	82
Naranja	525	620	2 587	2 046	5	17	46	68
Papaya	1 001	990	2 833	3 090	25	28	286	244
Mandarina	355	356	773	711	5	7	30	35
Piña	37	40	691	748	16	21	111	230
Mango	0	0	505	346	0	1	2	7
Tomate	13	0	63	13	0	0	16	6
Sandía	0	0	0	0	0	0	9	0
Cocotero	257	346	991	1 186	0	4	34	26
Maní	8	8	57	194	0	0	53	149
Caña de azúcar	3 620	2 661	8 621	7 717	10	12	160	184
Maíz amarillo	2 084	1 424	13 866	10 613	18	0	8 074	6 143
Palma aceitera	2 090	2 085	4 984	5 746	72	8	326	195
Cacao	35	30	89	93	13	12	79	53
Café	0	0	9	8	6	6	67	28
Aguaje	950	968	3 510	3 650	10	5	91	61
Camu camu	27	11	84	41	0	0	28	1
Pijuayo fruto	662	827	3 070	3 381	1	2	30	25
Pijuayo palmito	43	32	119	108	8	5	62	18
Otros	2 286	2 504	8 238	8 569	115	92	3 396	5 814

Fuente: Oficina de Información Agraria Ucayali.

UCAYALI: PRODUCCIÓN PECUARIA  
(Toneladas)

Rubros	Mar. 2003	Mar. 2004	Ene.-mar. 2003	Ene.-mar. 2004
<b>TOTAL</b>	<b>1 021</b>	<b>1 060</b>	<b>3 091</b>	<b>3 206</b>
Carne	509	554	1 584	1 705
Leche	127	222	359	650
Huevos	385	284	1 148	851

Fuente: Oficina de Información Agraria.

## 2. Producción pesquera

El desembarque mensual de pescado para consumo humano directo totalizó 1 132 t., mayor en 94 por ciento respecto al registrado en marzo 2003, ante el considerable incremento de los volúmenes de pescado seco-salado (90 por ciento) y fresco (109 por ciento), debido a que este mes se dio el efecto “mijano”, cuando la crecida del agua obliga a los peces a salir de cochas y lagunas, y a descender río abajo.

El volumen extraído hasta marzo totalizó 2 801 t., mayor en 54 por ciento respecto al acumulado el año anterior, por el mayor desembarque de pescado en ambos estados de conservación: seco-salado (69 por ciento) y fresco (26 por ciento).

UCAYALI: PRODUCCIÓN PESQUERA  
(Toneladas)

Rubros	Mar. 2003	Mar. 2004	Ene.-mar. 2003	Ene.-mar. 2004
<b>Total</b>	<b>583</b>	<b>1 132</b>	<b>1 816</b>	<b>2 801</b>
Fresco	133	278	616	778
Seco-salado	450	854	1 200	2 023

Fuente: Dirección Regional de Pesquería.

### 3. Producción de hidrocarburos

La producción mensual de petróleo crudo totalizó 133 402 barriles, habiéndose contraído 5,1 por ciento con relación a marzo 2003, debido al menor volumen extraído del lote 31-C (-6,5 por ciento), el cual proveyó más del 92 por ciento del crudo extraído en Ucayali. El nivel de producción acumulado en el primer trimestre fue inferior (-3,9 por ciento) al alcanzado en similar periodo del año anterior, debido a la menor productividad de los lotes 31-B y 31-D (-7,5 por ciento) y 31-C (-3,5 por ciento).

En cuanto a la producción mensual de gas natural, se obtuvo 873 millones de pies cúbicos, 23 por ciento más respecto a marzo 2003. De igual forma, la producción acumulada sumó 1 906,5 millones de pies cúbicos, nivel mayor en 8,8 por ciento, respecto al período comparable del año anterior. Del total nacional, la producción de petróleo crudo representó el 5,1 por ciento y la de gas natural el 65 por ciento.

#### UCAYALI: PRODUCCIÓN DE HIDROCARBUROS

Rubros	Mar. 2003	Mar. 2004	Ene.-mar. 2 003	Ene.-mar. 2 004
<b>Petróleo crudo 1/</b>	<b>140 549</b>	<b>133 402</b>	<b>403 606</b>	<b>388 050</b>
Lotes 31-B y 31-D	9 033	10 464	32 026	29 614
Lote 31-C	131 516	122 938	371 580	358 436
<b>Gas natural 2/</b>	<b>709 882</b>	<b>873 402</b>	<b>1 751 882</b>	<b>1 906 537</b>
Lote 31-C	709 882	873 402	1 751 882	1 906 537

Fuente: Perúpetro S.A.

1/. Barriles; 2/ Miles de pies cúbicos.

#### UCAYALI: PRODUCCIÓN DE PETRÓLEO CRUDO

(Miles de barriles)

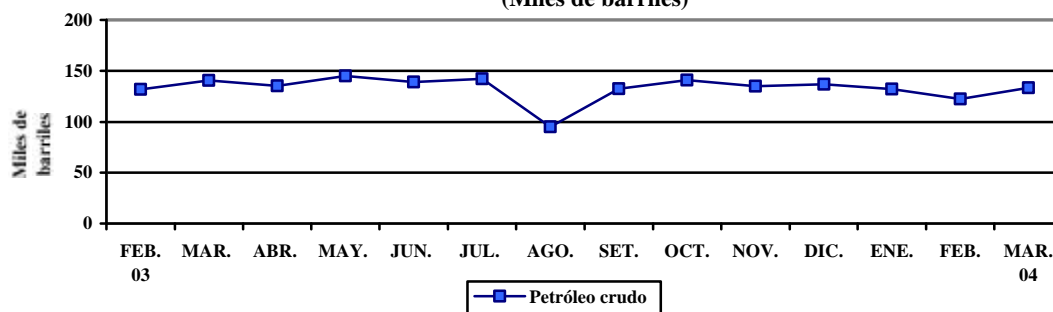

#### UCAYALI: PRODUCCIÓN DE GAS NATURAL

(Millones de pies cúbicos)

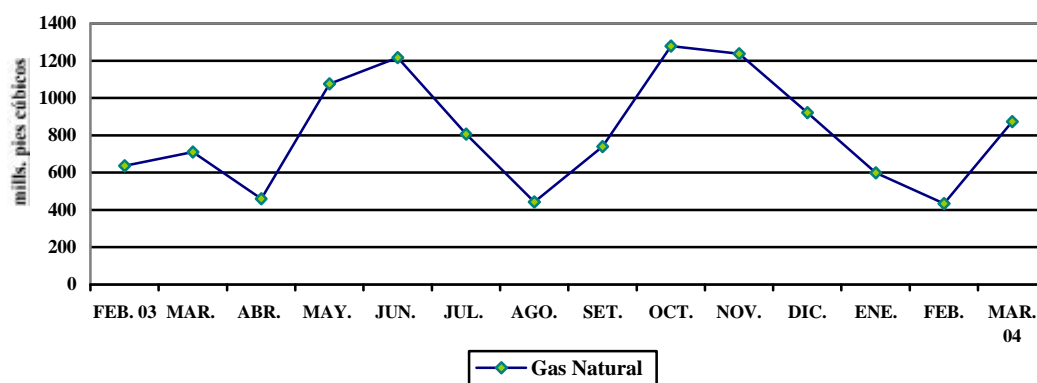

#### 4. Producción manufacturera

El sector fabril de Ucayali mostró un ligero descenso respecto a marzo 2003, al registrarse menor actividad de las industrias principales. Se vio afectada la producción de láminas galvanizadas (-75 por ciento) debido a la paralización temporal de las labores productivas (la planta sólo operó por 5 días), tras la acumulación de existencias en enero y febrero; así también bebidas gaseosas (-14 por ciento), madera aserrada (-11 por ciento) y refinación de petróleo (-8 por ciento). El declive en bebidas gaseosas se atribuyó a la baja producción en contratos de maquila en una importante planta regional, en tanto que la menor producción de madera aserrada y de refinados de petróleo se vinculó a la disminución de la demanda interna. Los volúmenes de venta de la refinadora local cayeron 21,0 por ciento, por menor demanda en la zona de influencia de la empresa (Pucallpa, Huancayo, Huanuco y Lima). Por el contrario, la producción de cerveza continuó mostrando una senda creciente (64 por ciento), por la reactivación de su demanda tras la penetración de la marca San Juan al mercado de Iquitos. De igual manera crecieron los rubros triplay (97 por ciento) y parquet (15 por ciento), ambos por efecto de la demanda externa.

Durante el primer trimestre, la industria fabril se recuperó en la mayor parte de rubros, principalmente cerveza, transformación forestal y láminas galvanizadas; en los 2 primeros casos por reactivación de la demanda interna; y en láminas galvanizadas por la reposición de existencias. Contrariamente, la producción de bebidas gaseosas declinó 12 por ciento, por el bajo nivel de producción en contratos de maquila, así también la refinación de petróleo (-1,0 por ciento) por menor demanda.

**PUCALLPA: PRODUCCIÓN DE CERVEZA**

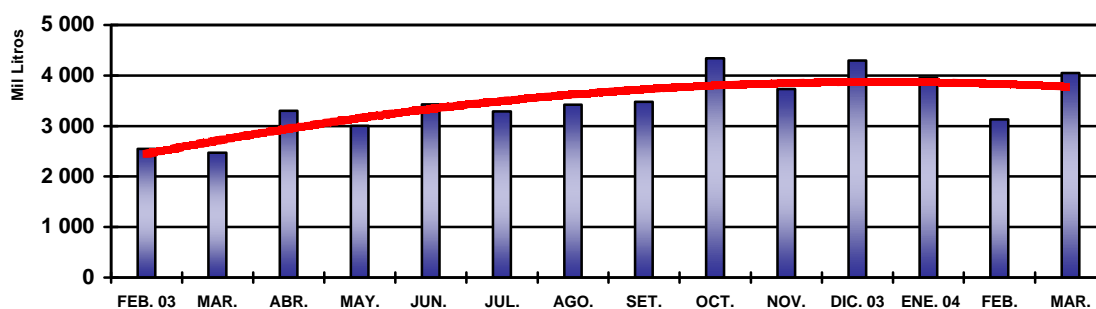

**PUCALLPA: PRODUCCIÓN DE COMBUSTIBLES**

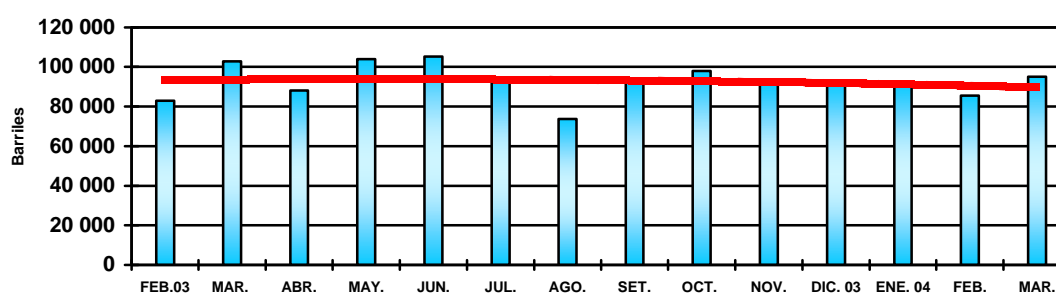

**PUCALLPA: PRODUCCIÓN DE BEBIDAS GASIFICADAS**



## UCAYALI: INDICADORES DE LA PRODUCCIÓN INDUSTRIAL

Líneas de producción	Unidad Medida	Mar. 2003	Mar. 2004	Ene.-mar. 2003	Ene.-mar. 2004
Cerveza	Mil litros	2 473	4 055	8 481	11 143
Gaseosas	Mil litros	1 349	1 156	4 206	3 707
Madera aserrada	M <sup>3</sup>	14 699	13 034	34 009	39 413
Triplay	M <sup>3</sup>	2 077	4 100	4 416	10 996
Parquet	M <sup>3</sup>	351	404	925	1 174
Láminas galvanizadas	Unidades	247 442	60 866	298 885	416 707
Refinados	Barriles	102 806	95 044	274 564	271 684

Fuente: Encuesta a empresas seleccionadas, DRIU e INRENA.

## 5. Turismo

De acuerdo a las cifras reportadas por la Dirección de Turismo de Ucayali, el número de arribos y pernoctaciones a establecimientos de hospedaje mostró un significativo aumento respecto a marzo 2003 (56,3 y 47,5 por ciento, respectivamente). El fuerte incremento obedeció principalmente a la diferencia de unidades informantes, por lo que debe tomarse como provisional.

De igual manera, el flujo acumulado de turistas (20 092) mostró un crecimiento de 89,7 por ciento, al igual que las 36 922 pernoctaciones que mostraron un aumento de 73,4 por ciento, resultado de un efecto estadístico.

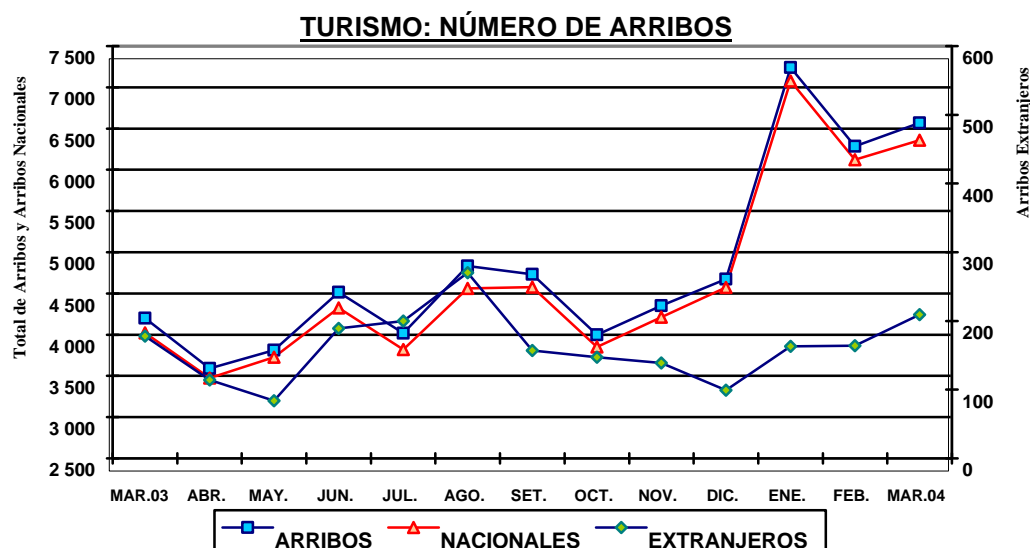

## UCAYALI: ARRIBOS Y PERNOCTACIONES

Rubros	Mar. 2003	Mar. 2004	Ene -mar. 2003	Ene -mar. 2004
<b>Arribos</b>	<b>4 201</b>	<b>6 567</b>	<b>10 589</b>	<b>20 092</b>
Nacionales	4 023	6 358	10 166	19 556
Extranjeros	178	209	423	536
<b>Pernoctaciones</b>	<b>8 785</b>	<b>12 957</b>	<b>21 289</b>	<b>36 922</b>
Nacionales	8 402	12 325	20 245	35 408
Extranjeros	383	632	1 044	1 514

Fuente: DRITINCI - Ucayali.

### III. SECTOR EXTERNO

#### 1. Comercio exterior por la aduana de Pucallpa

Este mes, la aduana de Pucallpa no registró **exportaciones**, tampoco **importaciones**, con lo cual sus valores acumulados a marzo se mantuvieron estables en US\$ 134 y US\$ 39 mil, respectivamente. Cabe anotar que las exportaciones de productos forestales se realizan por los puertos y aduanas de la costa.

#### ADUANA DE PUCALLPA: EXPORTACIONES E IMPORTACIONES (Miles de US dólares)

	Mar. 2003	Mar. 2004	Ene.-mar. 2003	Ene.-mar. 2004
<b>Exportaciones</b>	<b>0</b>	<b>0</b>	<b>0</b>	<b>134</b>
- Maquinaria y equipo	0	0	0	134
<b>Importaciones</b>	<b>0</b>	<b>0</b>	<b>0</b>	<b>39</b>
- Bienes de consumo	0	0	0	0
- Insumos	0	0	0	0
- Bienes de capital	0	0	0	39

Fuente: BCR - Oficina Principal Lima.

### IV. SECTOR FISCAL

#### 1. Recaudación tributaria

En la región Ucayali, la recaudación mensual para el Tesoro Público, sin incluir contribuciones sociales, totalizó S/. 12,6 millones, mayor en 71,3 por ciento (S/. 5,3 millones) respecto a la registrada en marzo 2003. La captación de tributos internos creció 71,6 por ciento, por medidas administrativas de la Sunat y la campaña de regularización del impuesto a la renta (IR). La mayor parte de tributos internos incrementó su rendimiento considerablemente, a diferencia de los otros ingresos tributarios, cuya recaudación descendió 18,9 por ciento, al igual que la de tributos externos (-71 por ciento).

La captación del IR (S/. 5,7 millones) creció 109,5 por ciento respecto a marzo 2003 por mayores ingresos declarados, además de la campaña de regularización correspondiente al Ejercicio Fiscal 2003, cuyo periodo de vencimiento se inició el 26 de marzo y se extenderá hasta el 7 de abril próximo. Por concepto de regularización se captó S/. 2,4 millones, importe superior en S/. 2,1 millones (616 por ciento) en relación a lo recaudado la campaña anterior. Cabe destacar que el 98 por ciento de dicho monto correspondió a personas jurídicas. En cuanto a los ingresos del IGV total (S/. 1,7 millones), se incrementaron 232 por ciento, por mayor recaudación del IGV interno (237,1 por ciento), efecto del incremento de su tasa de 18 a 19 por ciento en agosto 2003. Por ISC se recaudó S/.4,8 millones, 31,8 por ciento más, por mayores ventas de cerveza en febrero.

La recaudación del primer trimestre ascendió a S/. 34,1 millones, mayor en 31,2 por ciento (S/. 8,1 millones) respecto a similar periodo del año anterior, debido a la mayor recaudación del impuesto a la renta (39,7 por ciento), IGV interno (203 por ciento) e ISC (7,8 por ciento).

#### UCAYALI: RECAUDACIÓN TRIBUTARIA DEL GOBIERNO CENTRAL (Miles de S/.)

Principales tributos	Mar. 2003	Mar. 2004	Ene.-mar. 2003	Ene.-mar. 2004
<b>Total</b>	<b>7 389</b>	<b>12 657</b>	<b>26 001</b>	<b>34 122</b>
Impuesto a la renta	2 719	5 695	9 523	13 307
Impuesto General a las Ventas	512	1 700	1 886	5 501
- Interno	504	1 699	1 802	5 465
- Importaciones	7	1	74	32
- Promoción Municipal	1	0	10	4
Impuesto Selectivo al Consumo	3 644	4 803	13 083	14 099
Impuestos a la importación	9	3	55	35
Otros ingresos tributarios	440	357	1 303	989
Ingresos no tributarios	65	99	151	191

Fuente: SUNAT – Oficina Zonal Pucallpa.

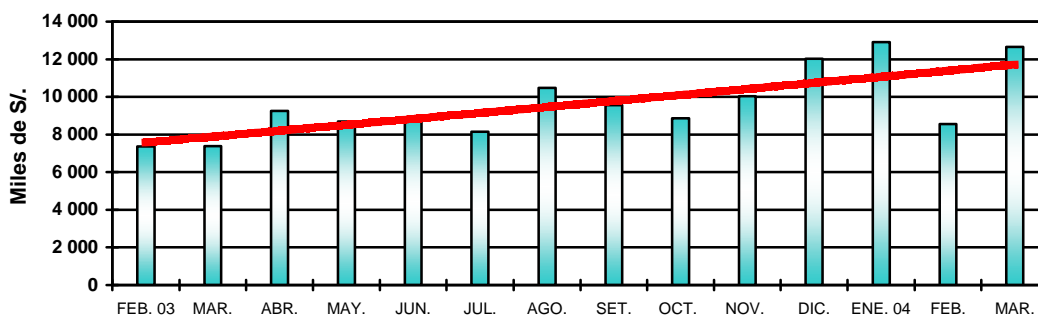

**UCAYALI: RECAUDACIÓN TRIBUTARIA GOBIERNO CENTRAL****V. CRÉDITO Y LIQUIDEZ**

En marzo, el crédito y la liquidez del sistema financiero de Ucayali evolucionaron en sentido contrario,. Por un lado, las colocaciones se contrajeron 1,9 por ciento respecto a febrero, resultado de la menor demanda de créditos, tanto en soles cuanto en dólares. Por otro lado, los depósitos aumentaron 2,0 por ciento, principalmente los denominados en moneda nacional, en todas sus modalidades; además de los depósitos a la vista en moneda extranjera.

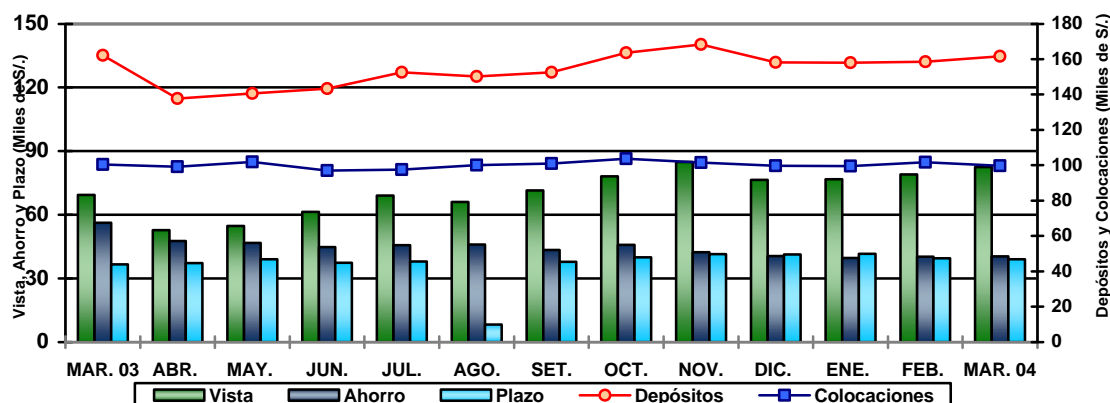
**DEPÓSITOS Y COLOCACIONES DEL SISTEMA FINANCIERO DE SAN MARTÍN****1. Colocaciones**

Al 31 de marzo, el saldo de colocaciones fue de S/. 99,6 millones, nivel que registró una disminución nominal anual de 0,8 por ciento (-3,5 por ciento en términos reales), al haberse contraído los saldos colocados tanto en moneda nacional como extranjera (-1,4 y -7,4 por ciento, respectivamente). El 92 por ciento de las colocaciones fue intermediado por las empresas bancarias, grupo que logró incrementar sus saldos frente a marzo 2003 en 1,0 por ciento, ante mayores colocaciones de los bancos Continental, Crédito y Trabajo. Por el contrario, las entidades no bancarias disminuyeron sus saldos colocados en 35,9 por ciento. Esta disminución fue ocasionada por el cierre de Financiera Solución, empresa que se fusionó, por absorción, al Banco de Crédito; determinando que la participación relativa de las empresas no bancarias cayera de 12,2 a 8,1 por ciento.

Al cierre del primer trimestre, la cartera pesada era de S/. 7,4 millones, lo cual equivalió al 7,5 por ciento del total de colocaciones brutas. El 25,2 por ciento de la misma estuvo constituido por créditos vencidos y el 74,8 por ciento por créditos en cobranza judicial. La morosidad promedio de los créditos en dólares continuó siendo mayor (14,9 por ciento), respecto a la registrada en nuevos soles (3,6 por ciento).

## UCAYALI: COLOCACIONES DEL SISTEMA FINANCIERO

(SalDOS en miles de S/.)

	Mar. 2003	Feb. 2004	Mar. 2004	Var. real anual %
<b>Total sistema financiero</b>	<b>100 426</b>	<b>101 570</b>	<b>99 606</b>	<b>-3,5</b>
Moneda nacional	64 957	66 454	65 853	-1,4
Moneda extranjera	35 469	35 116	33 753	-7,4
<b>Sistema bancario</b>	<b>88 208</b>	<b>84 646</b>	<b>91 563</b>	<b>1,0</b>
Banco Continental	27 272	29 274	29 855	6,5
Banco de Crédito	20 248	13 591	20 834	0,1
Banco Internacional	23 130	23 659	22 584	-5,0
Banco del Trabajo	17 558	18 122	18 290	1,4
<b>Sistema no bancario</b>	<b>12 218</b>	<b>16 924</b>	<b>8 043</b>	<b>-35,9</b>
CMAC Maynas	5 236	8 021	8 043	49,5
Financiera Solución	6 982	8 903	-	-100,0

Fuente: Entidades financieras.

\* A partir de marzo Financiera Solución se fusionó al Banco de Crédito por absorción.

## 2. Depósitos

A marzo, el saldo de depósitos fue de S/. 161,7 millones, menor en S/. 515 mil (-0,3 por ciento) respecto al registrado el mismo mes del 2003, lo que en términos reales se tradujo en una reducción mayor (-3,0 por ciento). Ello se explicó por la contracción real de la liquidez en dólares (-20 por ciento), no obstante haberse incrementado en nuevos soles (16,5 por ciento). En Ucayali, el porcentaje de dolarización de los depósitos disminuyó de 53,5 a 44,1 por ciento, en el lapso de un año. Por el contrario, la participación de la liquidez en moneda nacional se incrementó de 46,5 a 55,9 por ciento, al crecer considerablemente los depósitos a la vista (68,1 por ciento), además de los depósitos a plazo (23,7 por ciento) en dicha denominación.

## UCAYALI: DEPÓSITOS Y OBLIGACIONES DEL SISTEMA FINANCIERO

(SalDOS en miles de S/.)

	Mar. 2003	Feb. 2004	Mar. 2004	Var. % anual real
<b>Total sistema financiero</b>	<b>162 269</b>	<b>158 549</b>	<b>161 754</b>	<b>-3,0</b>
<b>Moneda nacional</b>	<b>75 503</b>	<b>87 582</b>	<b>90 414</b>	<b>16,5</b>
<b>Moneda extranjera</b>	<b>86 766</b>	<b>70 967</b>	<b>71 339</b>	<b>-20,0</b>
Depósitos a la vista	69 360	78 873	82 353	15,5
Depósitos de ahorro	56 283	40 206	40 329	-30,3
Depósitos a plazo	36 626	39 471	39 071	3,8
<b>Sistema bancario</b>	<b>159 946</b>	<b>153 709</b>	<b>156 695</b>	<b>-4,7</b>
Banco Continental	94 136	68 500	72 368	-25,2
Banco de Crédito	54 716	69 840	67 780	20,5
Banco Internacional	9 931	14 591	15 818	55,0
Banco del Trabajo	1 163	691	730	-38,9
Banco de la Nación	-	87	-	-
<b>Sistema no bancario</b>	<b>2 323</b>	<b>4 840</b>	<b>5 059</b>	<b>111,9</b>
CMAC Maynas	2 314	4 834	5 059	112,8
Financiera Solución	9	6	-	-100,0

Fuente: Instituciones financieras.

La disminución de la liquidez en dólares se dio particularmente en los depósitos a la vista y de ahorro. El total de depósitos a la vista representaron el 51 por ciento de la liquidez total, los depósitos de ahorro el 25 por ciento y los depósitos a plazo el 24 por ciento restante.

El sistema bancario disminuyó sus captaciones 4,7 por ciento, en tanto que las empresas no bancarias las incrementaron 112 por ciento, particularmente la Caja Municipal de Maynas, cuyo saldo creció 113 por ciento. No obstante, el sistema bancario concentró el 97 por ciento de la liquidez total y el sistema no bancario apenas el 3 por ciento.

### 1. Tasas de interés

En marzo, la tasa de interés preferencial corporativa se mantuvo tanto en moneda nacional (3,3 por ciento) como en moneda extranjera (1,8 por ciento). La tasa promedio de sobregiros en soles bajó a 61,3 por ciento, lo mismo en dólares a 21,5 por ciento. La tasa activa en moneda nacional (TAMN) volvió a subir ligeramente, de 24,1 a 24,5 por ciento. También subió la TAMEX a 9,3 por ciento. La tasa pasiva en moneda nacional (TIPMN) permaneció en 2,4 por ciento; lo mismo en moneda extranjera (TIPMEX) que permaneció en 1,0 por ciento desde hace 7 meses.

#### TASAS DE INTERÉS ACTIVAS Y PASIVAS PROMEDIO (Efectivas anuales %)

Año	MONEDA NACIONAL					MONEDA EXTRANJERA				
	Sobregiro	Dcto. 1/	Preferencial 2/	TAMN	TIPMN	Sobregiro	Dcto. 3/	Preferencial 4/	TAMEX	TIPMEX
<b>2001</b>	<b>82,5</b>	<b>20,4</b>	<b>11,2</b>	<b>25,0</b>	<b>7,5</b>	<b>21,9</b>	<b>11,4</b>	<b>5,2</b>	<b>12,1</b>	<b>3,5</b>
<b>2002</b>	<b>72,3</b>	<b>14,7</b>	<b>4,8</b>	<b>20,8</b>	<b>3,5</b>	<b>21,5</b>	<b>8,3</b>	<b>2,7</b>	<b>10,0</b>	<b>1,6</b>
<b>2003</b>	<b>62,7</b>	<b>14,2</b>	<b>4,1</b>	<b>21,0</b>	<b>3,1</b>	<b>22,1</b>	<b>7,9</b>	<b>2,0</b>	<b>9,7</b>	<b>1,1</b>
Mar.	60,4	14,3	4,7	20,3	3,4	20,3	8,8	2,2	10,4	1,2
Abr.	60,4	13,9	4,6	20,0	3,3	20,3	9,0	2,1	10,5	1,2
May.	61,5	13,6	4,6	19,8	3,3	24,4	8,6	2,2	10,1	1,2
Jun.	72,2	14,0	4,6	20,7	3,3	23,6	7,9	2,0	9,6	1,2
Jul.	50,6	14,3	4,1	21,1	3,1	21,5	7,4	1,8	9,3	1,1
Ago.	55,6	14,4	3,7	21,6	3,0	21,3	6,9	1,8	9,0	1,1
Set.	66,8	14,3	3,5	22,0	2,9	23,5	6,9	1,7	8,9	1,0
Oct.	66,1	13,9	3,5	21,9	2,8	23,4	7,0	1,7	9,0	1,0
Nov.	66,3	14,0	3,4	22,3	2,7	23,6	7,0	1,7	9,0	1,0
Dic.	66,9	14,0	3,3	22,3	2,5	23,7	7,2	1,7	9,3	1,0
<b>2004</b>										
Ene.	70,5	14,5	3,3	23,7	2,5	26,8	7,3	1,7	9,4	1,0
Feb.	70,5	14,9	3,3	24,1	2,4	26,7	7,1	1,8	9,2	1,0
Mar.	61,3	14,8	3,3	24,5	2,4	21,5	7,3	1,8	9,3	1,0

TIPMN: Tasa de Interés Pasiva en Moneda Nacional.

TIPMEX: Tasa de Interés Pasiva en Moneda Extranjera.

1/ y 3/: Préstamos y descuentos hasta 360 días.

## VI. FINANZAS DEL GOBIERNO REGIONAL

### 1. Ejecución presupuestal

Los ingresos del Gobierno Regional de Ucayali totalizaron S/. 19,7 millones, importe mayor en 12,7 por ciento a lo registrado en marzo 2003, debido al aumento de la asignación del MEF (11,7 por ciento) y a las mayores transferencias (291 por ciento). La mayor parte de los ingresos mensuales (75 por ciento) provino de recursos ordinarios y el resto (25 por ciento) de otras fuentes. En cuanto a la ejecución de gastos (S/. 20,4 millones), registró una expansión de 35 por ciento, al incrementarse el gasto corriente 18 por ciento, y más que triplicarse el gasto de capital (296 por ciento), el cual, sin embargo, apenas representó el 18,5 por ciento de la ejecución presupuestal, ya que 82 por ciento de los recursos se destinó a gasto corriente.

Los ingresos acumulados en el primer trimestre sumaron S/. 74,7 millones, lo que representó un aumento de 33 por ciento respecto a similar período del año anterior; al registrarse una expansión de 5,2 por ciento en los ingresos ordinarios, así como un sustantivo incremento de los ingresos por canon y sobrecanon (91 por ciento) y donaciones y transferencias (379 por ciento). También aumentaron los ingresos por Fondo de Compensación Regional y Recursos Directamente Recaudados. Los mayores ingresos permitieron un gasto acumulado de S/. 50,2 millones, 17,9 por ciento mayor al de similar período del año anterior. El mayor incremento relativo se registró en los gastos de capital (230 por ciento).

#### EJECUCIÓN DE INGRESOS Y GASTOS DEL GOBIERNO REGIONAL DE UCAYALI

RUBRO (Miles de S/.)	Mar. 2003	Mar. 2004	Ene.-mar. 2003	Ene.-mar. 2004
<b>INGRESOS</b>	<b>17 494</b>	<b>19 717</b>	<b>56 087</b>	<b>74 661</b>
Ingresos ordinarios (Asig. MEF)	13 330	14 895	37 146	39 093
Ingresos corrientes	3 705	3 062	11 149	10 296
Ingresos de capital	10	5	25	20
Transferencias	449	1 755	593	2 966
Financiamiento	0	0	7 174	22 286
<b>GASTOS</b>	<b>15 035</b>	<b>20 358</b>	<b>42 601</b>	<b>50 235</b>
Gastos corrientes	14 086	16 601	40 504	43 304
Gastos de capital	949	3 757	2 097	6 931
Servicio de deuda	0	0	0	0
<b>DIFERENCIA</b>	<b>2 459</b>	<b>(641)</b>	<b>13 486</b>	<b>24 426</b>

Fuente: Subgerencia de Presupuesto del GRL

## 2. Programa de inversiones

La ejecución del programa de inversiones del Gobierno Regional de Ucayali alcanzó un importe de S/. 3,7 millones, mayor en 297 por ciento respecto al registrado en marzo 2003, por el efecto neto de la mayor inversión en los sectores: Agraria, Energía y Recursos minerales, Educación y cultura, Salud y saneamiento; Industria, comercio y servicios; Pesca, y principalmente Transporte. El monto de inversión efectuado en el primer trimestre totalizó S/. 6,9 millones, habiéndose incrementado 341 por ciento respecto al primer trimestre del 2003, cuando la inversión fue mínima y muy restringida. El 33,5 por ciento de la inversión efectuada el presente año se derivó al sector Transporte, el 27,5 por ciento a Energía y recursos minerales y el 16,2 por ciento a Educación y cultura, entre los 3 sectores a los que se destinó mayores montos.

#### EJECUCIÓN DEL PROGRAMA DE INVERSIONES GOREU

(Miles de S/.)

SECTORES	Marzo 2003	Marzo 2004	Ene.-mar. 2003	Ene.-mar. 2004
<b>TOTAL</b>	<b>942</b>	<b>3 739</b>	<b>2 009</b>	<b>6 851</b>
Administración y Planeamiento	194	227	504	504
Agraria	0	115	16	255
Asistencia y Previsión Social	73	0	118	0
Comunicaciones	0	0	0	0
Educación y Cultura	0	551	0	1 113
Energía y Recursos Minerales	0	804	0	1 881
Industria, Comercio y Servicios	0	156	0	156
Pesca	0	132	64	132
Salud y saneamiento	0	259	0	514
Transporte	675	1 495	1 307	2 296
Trabajo	0	0	0	0

Fuente: Subgerencia de Presupuesto del GOREU.

Iquitos, abril de 2004

**Cuadro N° 01**

**UCAYALI: ÍNDICE DE PRECIOS AL CONSUMIDOR DE LA CIUDAD DE PUCALLPA**

**(Base 1994=100)**

	Ponderado	Mar.	Abr.	May.	Jun.	Jul.	Ago.	Set.	Oct.	Nov.	Dic.	2004			Variación Porcentual		
												Ene.	Feb.	Mar.	Mensual	Acumulada	Anual
<b>Índice General</b>	<b><u>100,0</u></b>	<b><u>162,08</u></b>	<b><u>162,81</u></b>	<b><u>161,45</u></b>	<b><u>160,25</u></b>	<b><u>159,07</u></b>	<b><u>157,73</u></b>	<b><u>157,88</u></b>	<b><u>157,64</u></b>	<b><u>157,71</u></b>	<b><u>158,84</u></b>	<b><u>159,48</u></b>	<b><u>161,23</u></b>	<b><u>162,39</u></b>	<b><u>0,72</u></b>	<b><u>2,23</u></b>	<b><u>0,20</u></b>
Alimentos y bebidas	59,2	158,84	159,48	157,36	155,65	153,90	151,64	151,55	151,33	151,44	153,08	153,90	156,59	158,09	0,96	3,28	-0,47
Vestido y Calzado	5,8	169,82	170,74	171,00	171,38	171,38	171,45	171,57	171,57	171,57	172,07	172,45	172,80	173,48	0,39	0,82	2,16
Alq. Vivienda, Comb. Elec	10,3	161,95	164,11	162,86	160,39	158,49	158,11	159,16	158,20	158,19	159,21	160,11	161,06	162,35	0,80	1,98	0,25
Muebles, Ens. y Manten.	5,0	157,11	157,33	157,45	157,70	157,70	157,76	157,76	157,76	157,76	157,76	158,53	158,69	159,45	0,48	1,07	1,49
Cuidados y Cons. de Salud	1,7	249,67	249,67	250,93	251,85	252,11	252,53	254,21	254,21	254,21	254,21	255,04	255,10	255,29	0,07	0,43	2,25
Transportes y Comunic.	9,3	161,50	161,97	161,36	160,82	160,52	160,60	161,06	160,85	160,86	161,22	160,92	161,44	161,55	0,07	0,20	0,03
Esparc. Div. Serv. Cult.	3,2	173,04	173,93	174,57	175,49	175,40	175,40	175,33	175,28	175,28	175,28	175,28	174,89	175,16	0,16	-0,06	1,23
Otros Bienes y Servicios	5,6	161,25	161,25	161,41	162,26	163,68	163,89	164,16	164,34	164,46	164,46	164,50	164,49	165,25	0,46	0,48	2,48

Fuente: Instituto Nacional de Estadística e Informática INEI-Pucallpa

**Cuadro N° 02**

**TIPO DE CAMBIO**

**(nuevos soles por US dólares)**

	PROMEDIO	2003											PROMEDIO	2004			PROMEDIO
	2002	Mar.	Abr.	May.	Jun.	Jul	Ago.	Set.	Oct.	Nov.	Dic	2003	Ene.	Feb.	Mar.	2004	
<b>PROMEDIO DEL PERIODO BANCARIO 1/</b>																	
COMPRA	<b>3,515</b>	3,478	3,464	3,48	3,478	3,471	3,480	3,480	3,478	3,477	3,471	<b>3,478</b>	3,467	3,483	3,464	<b>3,471</b>	
VENTA	<b>3,518</b>	3,480	3,465	3,482	3,480	3,472	3,481	3,482	3,479	3,478	3,472	<b>3,479</b>	3,468	3,484	3,466	<b>3,473</b>	
PROMEDIO	<b>3,517</b>	3,479	3,465	3,481	3,479	3,471	3,480	3,481	3,478	3,478	3,471	<b>3,478</b>	3,467	3,484	3,465	<b>3,472</b>	
<b>INFORMAL</b>																	
COMPRA	<b>3,513</b>	3,476	3,463	3,476	3,475	3,469	3,476	3,476	3,473	3,471	3,472	<b>3,475</b>	3,464	3,477	3,461	<b>3,467</b>	
VENTA	<b>3,517</b>	3,479	3,466	3,479	3,478	3,472	3,479	3,479	3,475	3,474	3,475	<b>3,478</b>	3,467	3,480	3,464	<b>3,470</b>	
PROMEDIO	<b>3,515</b>	3,477	3,464	3,478	3,477	3,471	3,478	3,477	3,474	3,473	3,474	<b>3,477</b>	3,466	3,478	3,463	<b>3,469</b>	
<b>FIN DEL PERIODO BANCARIO 1/</b>																	
COMPRA	<b>3,518</b>	3,472	3,461	3,494	3,469	3,472	3,479	3,482	3,472	3,479	3,461	<b>3,475</b>	3,498	3,472	3,459	<b>3,476</b>	
VENTA	<b>3,520</b>	3,475	3,463	3,496	3,472	3,473	3,481	3,483	3,473	3,481	3,464	<b>3,477</b>	3,500	3,473	3,461	<b>3,478</b>	
PROMEDIO	<b>3,531</b>	3,474	3,462	3,495	3,471	3,473	3,480	3,483	3,473	3,480	3,463	<b>3,477</b>	3,499	3,473	3,460	<b>3,477</b>	
<b>INFORMAL</b>																	
COMPRA	<b>3,516</b>	3,470	3,460	3,489	3,466	3,471	3,476	3,477	3,466	3,474	3,474	<b>3,473</b>	3,488	3,468	3,457	<b>3,471</b>	
VENTA	<b>3,519</b>	3,473	3,463	3,492	3,469	3,474	3,479	3,480	3,469	3,477	3,477	<b>3,476</b>	3,492	3,471	3,460	<b>3,474</b>	
PROMEDIO	<b>3,518</b>	3,472	3,461	3,491	3,467	3,473	3,478	3,478	3,475	3,476	3,476	<b>3,475</b>	3,490	3,469	3,459	<b>3,473</b>	

1/ Correspondiente a la cotización del mercado libre publicado por la Superintendencia de Banca y Seguros

## Cuadro N° 03

## UCAYALI: PRODUCCIÓN DE PRINCIPALES PRODUCTOS AGROPECUARIOS 2003 - 2004 1/

(Toneladas métricas)

	2003										TOTAL 2 003	2004			Var.% 2004/2003	
	Mar.	Abr.	May.	Jun.	Jul.	Ago.	Set.	Oct.	Nov.	Dic.		Ene.	Feb	Mar	Mar.	Ene. - Mar.
<b>1. TOTAL AGROPECUARIO 2/</b>	<b>14 399</b>	<b>13 062</b>	<b>12 949</b>	<b>13 282</b>	<b>13 256</b>	<b>16 926</b>	<b>18 124</b>	<b>15 709</b>	<b>14 637</b>	<b>16 907</b>	<b>186 830</b>	<b>21 565</b>	<b>18 291</b>	<b>14 807</b>	<b>2,8</b>	<b>5,2</b>
<b>A. AGRÍCOLA 2/</b>	<b>11 873</b>	<b>10 516</b>	<b>10 481</b>	<b>10 497</b>	<b>10 958</b>	<b>14 632</b>	<b>15 648</b>	<b>13 353</b>	<b>12 275</b>	<b>13 790</b>	<b>156 402</b>	<b>19 080</b>	<b>15 642</b>	<b>12 293</b>	<b>3,5</b>	<b>6,2</b>
Arroz Cáscara	1 640	1 277	149	38	474	2 529	4 213	771	309	892	20 653	4 091	2 966	1 656	1,0	-12,9
Frijol G.S.	0	0	0	0	77	406	696	198	19	0	1 618	0	2	0	-	-99,3
Frijol Chiclayo	0	0	0	0	175	1 192	1 053	187	42	0	2 733	0	0	0	-	-100,0
Plátano	17 427	16 004	15 851	17 155	14 782	17 078	18 194	18 012	19 431	19 455	210 163	21 533	17 486	18 238	4,7	5,6
Yuca	5 914	5 586	5 907	6 345	5 266	6 753	7 457	7 818	3 263	8 226	75 827	10 893	11 459	5 388	-8,9	44,4
Limón	662	688	506	425	422	437	533	379	321	427	6 171	802	579	726	9,6	3,6
Naranja	525	684	726	697	596	571	553	567	632	432	8 043	633	794	620	17,9	-20,9
Papaya	1 001	779	642	582	423	733	773	786	785	743	9 079	1 076	1 024	990	-1,1	9,1
Mandarina	355	347	435	286	273	238	158	27	37	14	2 587	115	240	356	0,3	-8,0
Piña	37	116	40	73	131	259	951	973	1 914	1 777	6 924	647	61	40	6,9	8,2
Mango	0	0	0	0	0	0	0	574	1 356	1 185	3 621	346	0	0	-	-31,5
Tomate	13	7	0	0	45	83	45	93	27	14	378	13	0	0	-100,0	-79,4
Sandía	0	0	0	0	218	409	300	329	37	0	1 293	0	0	0	-	-
Cocotero	257	247	263	242	234	285	326	329	349	293	3 559	496	344	346	34,4	19,6
Maní	8	6	5	3	70	202	209	70	88	37	747	73	113	8	-2,0	238,1
Caña Azúcar	3 620	3 281	2 951	2 996	2 071	3 153	2 442	1 479	1 660	1 609	30 263	2 691	2 365	2 661	-26,5	-10,5
Maíz Amarillo Duro	2 084	820	19	25	360	1 100	1 507	901	701	2 369	21 669	5 628	3 561	1 424	-31,6	-23,5
Palma Aceitera	2 090	1 981	2 103	2 000	1 850	1 779	1 725	1 731	1 740	1 777	21 670	1 871	1 790	2 085	-0,3	15,3
Cacao	35	31	39	38	57	24	23	20	29	14	364	28	35	30	-12,7	4,0
Café	0	30	204	191	167	111	62	59	23	7	862	8	0	0	-	-11,1
Aguaje	950	770	796	458	479	611	692	979	624	522	9 441	1 762	920	968	1,9	4,0
Camu Camu	27	18	13	4	9	8	0	7	3	2	146	24	6	11	-59,9	-51,5
Pijuayo Fruto	662	369	183	89	64	34	40	48	108	204	4 208	1 385	1 169	827	24,9	10,1
Pijuayo Palmito	43	44	26	17	27	30	15	58	70	31	436	76	0	32	-25,6	-8,9
OTROS CULTIVOS	2 286	2 417	1 970	1 707	2 273	2 905	2 682	2 683	2 052	1 708	28 635	3 563	2 501	2 504	9,5	4,0
<b>B. PECUARIO 2/</b>	<b>2 527</b>	<b>2 546</b>	<b>2 468</b>	<b>2 785</b>	<b>2 298</b>	<b>2 294</b>	<b>2 476</b>	<b>2 356</b>	<b>2 362</b>	<b>3 117</b>	<b>30 428</b>	<b>2 486</b>	<b>2 649</b>	<b>2 514</b>	<b>-0,5</b>	<b>-1,0</b>
<b>B.1. CARNE (t.m.)</b>	<b>509</b>	<b>519</b>	<b>561</b>	<b>662</b>	<b>526</b>	<b>498</b>	<b>546</b>	<b>509</b>	<b>511</b>	<b>744</b>	<b>6 661</b>	<b>550</b>	<b>601</b>	<b>554</b>	<b>8,8</b>	<b>7,6</b>
Aves	332	352	397	521	410	342	333	326	332	496	4 577	380	405	355	6,7	6,6
Porcino	55	46	45	49	35	43	47	49	46	76	609	60	60	54	-1,5	1,3
Vacuno	116	116	114	88	77	108	160	129	127	163	1 407	105	130	140	20,9	15,6
Ovinos	6	5	5	5	3	5	5	6	6	9	68	5	5	5	-17,6	-17,6
<b>B.2. LECHE (t.m.)</b>	<b>127</b>	<b>139</b>	<b>166</b>	<b>178</b>	<b>72</b>	<b>203</b>	<b>209</b>	<b>218</b>	<b>212</b>	<b>219</b>	<b>1 974</b>	<b>222</b>	<b>206</b>	<b>222</b>	<b>75,7</b>	<b>81,1</b>
<b>B.3. HUEVOS (t.m.)</b>	<b>385</b>	<b>377</b>	<b>271</b>	<b>274</b>	<b>274</b>	<b>276</b>	<b>278</b>	<b>279</b>	<b>282</b>	<b>282</b>	<b>3 740</b>	<b>283</b>	<b>284</b>	<b>284</b>	<b>-26,2</b>	<b>-25,9</b>

Fuente: Oficina de Información Agraria - Pucallpa

1/ PRELIMINAR

2/ Valor Bruto de Producción a Precios 1994 (nuevos soles)

## Cuadro N° 04

## UCAYALI: PRODUCCIÓN DE OTROS PRODUCTOS AGRÍCOLAS 2003 - 2004 1/

(VBP y toneladas métricas)

	2003										TOTAL 2 003	2004			Var.% 2004/2003	
	Mar.	Abr.	May.	Jun.	Jul.	Ago.	Set.	Oct.	Nov.	Dic.		Ene.	Feb	Mar	Mar.	Ene. - Mar.
	<b>703</b>	<b>766</b>	<b>1 084</b>	<b>944</b>	<b>2 165</b>	<b>2 727</b>	<b>2 013</b>	<b>2 020</b>	<b>2 001</b>	<b>1 253</b>		<b>18 066</b>	<b>1 488</b>	<b>1 145</b>	<b>1 206</b>	<b>71,5</b>
<b>OTROS CULTIVOS 2/</b>																
Achiote	0	0	0	149	0	1	0	2	0	0	152	0	0	0	-	-
Ají	38	54	31	21	95	48	46	34	25	43	509	37	20	19	-51,0	-33,3
Ajonjolí	0	0	0	0	0	0	0	0	0	42	42	0	0	0	-	-
Algodón	0	0	2	60	461	661	415	488	480	180	2 747	0	0	0	-	-
Anona	37	32	20	43	22	45	54	31	59	36	539	37	43	43	17,1	-37,5
Barbasco	0	0	6	0	0	0	0	0	0	0	6	0	0	0	-	-
Caimito	94	43	56	94	47	53	52	26	0	0	621	123	59	113	19,6	17,4
Camote	9	73	49	35	35	126	127	113	39	69	784	92	62	114	1 177,5	125,6
Castaña	1	0	0	0	0	0	0	0	0	0	2	0	0	0	-100,0	-100,0
Cocona	146	112	159	132	130	291	204	230	239	145	2 347	352	231	153	4,6	4,4
Col	0	0	0	0	0	24	53	21	10	0	116	0	0	0	-	-100,0
Copoazú	20	19	4	2	3	0	1	3	12	32	114	6	8	11	-46,4	-36,5
Culantro	11	10	2	9	32	30	43	39	14	16	238	32	20	15	39,6	49,3
Frijol de Palo	7	7	2	0	0	8	0	0	0	0	34	0	3	11	61,4	-15,4
Granadilla	32	21	35	21	18	3	2	4	7	8	215	31	35	35	9,8	4,8
Guanábana	48	41	31	42	22	24	64	43	40	36	471	74	20	42	-12,6	5,1
Guayaba	96	42	45	40	60	24	68	29	57	39	730	175	86	26	-72,9	-12,0
Hierba Luisa	0	16	4	0	0	0	13	13	4	15	64	10	0	0	-	-
Kion	8	8	8	4	4	4	0	0	0	0	58	0	0	0	-100,0	-100,0
Lechuga	0	0	0	0	0	2	55	4	0	0	61	0	0	0	-	-
Maíz Choclo	0	0	0	0	11	0	58	18	0	4	120	11	0	0	-	-62,1
Maracuya	7	0	8	0	6	6	0	0	0	3	46	8	14	9	19,5	20,0
Marañón	0	28	45	71	37	31	111	102	81	82	755	104	31	0	-	-19,4
Melón	0	0	0	0	167	226	214	288	47	0	969	0	0	0	-	-100,0
Pacae	233	481	449	273	328	246	221	330	217	208	3 448	277	134	149	-36,1	-19,7
Palillo	8	20	9	4	17	25	35	30	21	31	270	75	23	38	373,8	74,3
Palta	35	45	34	27	16	15	5	15	36	25	396	81	65	35	0,8	0,7
Pan del Arbol	157	205	211	139	182	80	120	134	169	127	2 126	326	209	196	24,7	-3,8
Pepino	45	34	10	49	92	126	126	66	56	75	786	51	41	49	9,3	-6,9
Pimienta	0	0	0	0	46	128	59	18	18	7	276	0	0	0	-	-
Pituca	102	207	149	23	36	109	47	75	99	128	1 206	83	105	85	-16,7	-18,2
Sachapapa	27	32	79	63	88	43	52	72	91	68	748	89	73	80	191,3	49,9
Soya	0	0	0	0	0	6	26	17	7	11	70	0	0	0	-	-100,0
Tangelo	14	0	0	35	35	65	37	11	16	0	213	0	0	6	-57,1	-57,1
Taperibá	317	291	345	186	152	61	97	97	81	83	2 130	236	373	341	7,5	28,7
Té	35	0	50	42	0	32	0	28	30	32	312	32	35	32	-8,6	1,0
Ungurahui	200	180	122	144	117	235	190	167	100	165	2 222	396	235	313	57,0	17,5
Zapallo	0	0	0	0	16	126	87	138	0	0	395	0	0	0	-	-100,0
Zapote	560	413	7	0	0	0	0	0	0	0	2 294	828	580	591	5,6	6,7

Fuente: Oficina de Información Agraria - Pucallpa

1/ PRELIMINAR

2/ Valor Bruto de Producción a Precios 1994 (nuevos soles)



**Cuadro N° 05**

**UCAYALI: SIEMBRA POR CAMPAÑA DE LOS PRINCIPALES PRODUCTOS AGRÍCOLAS 1/**

**(Hectáreas)**

	2002-2003					CAMPAÑA 2002-2003	2003-2004								Var. %	
	Mar.	Abr.	May.	Jun.	Jul.		Ago.	Set.	Oct.	Nov.	Dic.	Ene.	Feb	Mar	Mar.	Ago.-Mar.
<b>1. TOTAL AGRÍCOLA</b>	<b><u>704</u></b>	<b><u>3 122</u></b>	<b><u>6 852</u></b>	<b><u>3 309</u></b>	<b><u>913</u></b>	<b><u>39 114</u></b>	<b><u>2 335</u></b>	<b><u>3 457</u></b>	<b><u>7 928</u></b>	<b><u>4 084</u></b>	<b><u>2 926</u></b>	<b><u>1 180</u></b>	<b><u>592</u></b>	<b><u>712</u></b>	<b><u>1,1</u></b>	<b><u>-6,8</u></b>
Arroz Cáscara	18	414	1914	622	47	9 419	425	505	2572	1189	481	91	15	41	127,8	-17,2
Frijol G.S.	0	257	661	213	0	1 337	0	0	0	0	0	0	0	0	-	-100,0
Frijol Chiclayo	0	250	979	506	8	1 871	0	0	0	0	0	0	0	0	-	-100,0
Plátano	110	276	536	273	148	2 692	146	83	139	82	100	111	96	103	-6,4	-41,0
Yuca	263	510	1048	696	354	6 368	492	628	804	406	435	297	276	330	25,5	-2,4
Limón	11	14	16	6	5	87	3	15	9	5	9	11	12	19	81,0	75,8
Naranja	5	16	19	1	2	84	4	7	11	7	5	7	10	17	240,0	46,7
Papaya	25	38	37	33	25	419	36	43	24	14	25	55	19	28	12,0	-14,9
Mandarina	5	14	19	8	1	72	0	3	4	5	6	6	4	7	55,6	18,6
Piña	16	17	18	18	23	187	12	15	97	25	38	11	11	21	31,3	107,2
Mango	0	2	1	1	0	6	0	0	0	1	0	3	2	1	-	225,0
Tomate	0	11	22	13	0	61	0	3	3	0	0	0	0	0	-	-62,3
Sandía	0	23	30	15	2	79	0	0	0	0	0	0	0	0	-	-100,0
Cocotero	0	5	12	5	3	59	3	3	4	4	2	2	4	4	-	-25,0
Maní	0	145	163	172	2	535	28	44	77	0	0	0	0	0	-	181,1
Caña Azúcar	10	38	42	23	14	277	23	36	20	17	13	49	14	12	20,0	15,0
Maíz Amarillo Duro	18	442	789	355	126	9 786	1037	1046	2995	835	230	0	0	0	-100,0	-23,9
Palma Aceitera	72	75	80	70	0	551	25	100	27	15	20	0	0	8	-88,9	-40,2
Cacao	13	8	10	3	0	99	1	0	4	2	11	18	6	12	-11,5	-32,5
Café	6	26	37	2	1	133	0	0	12	2	0	5	3	6	0,0	-58,2
Aguaje	10	14	18	5	7	135	0	6	8	9	15	12	6	5	-50,0	-32,6
Camu Camu	0	0	4	0	0	32	0	0	0	0	0	1	0	0	-	-96,4
Pijuayo Fruto	1	7	6	2	4	49	0	3	6	2	4	8	0	2	300,0	-15,3
Pijuayo Palmito	8	5	5	0	0	72	0	10	0	0	0	3	0	5	-37,5	-71,0
OTROS	115	516	387	268	141	4 707	101	907	1112	1464	1532	491	115	92	-20,1	71,2

Fuente: Oficina de Información Agraria - Pucallpa

1/ PRELIMINAR

## Cuadra N° 06

## UCAYALI: SIEMBRA POR CAMPAÑA DE OTROS PRODUCTOS AGRÍCOLAS 1/

(Hectáreas)

	2002-2003					CAMPAÑA 2002-2003	2003-2004								Var. %	
	Mar.	Abr.	May.	Jun.	Jul.		Ago.	Set.	Oct.	Nov.	Dic.	Ene.	Feb.	Mar.	Mar.	Ago.-Mar.
<b>OTROS CULTIVOS</b>	<b>115</b>	<b>516</b>	<b>387</b>	<b>268</b>	<b>141</b>	<b>4 707</b>	<b>101</b>	<b>907</b>	<b>1 112</b>	<b>1 464</b>	<b>1 532</b>	<b>491</b>	<b>115</b>	<b>92</b>	<b>-20,1</b>	<b>71,2</b>
Achiote	0	3	2	2	1	15	0	0	2	2	3	0	1	0	-	6,7
Ají	5	11	10	28	7	120	7	5	7	4	5	4	4	5	-10,0	-38,5
Ajonjolí	0	0	0	0	0	0	20	0	0	0	0	0	0	0	-	6 566,7
Algodón	2	14	9	0	0	2 173	0	800	972	1330	1376	380	0	0	-100,0	126,0
Anona	0	1	1	0	0	23	0	0	0	1	2	6	2	3	-	-33,3
Barbasco	0	0	2	0	0	4	0	0	0	0	0	0	0	0	-	-100,0
Caimito	2	1	4	4	2	32	0	2	2	3	2	1	3	3	50,0	-23,8
Camote	2	23	28	24	12	133	6	8	11	7	10	4	5	2	33,3	15,2
Castaña	0	0	0	0	0	5	0	0	0	0	0	0	0	0	-	-100,0
Cocona	17	38	54	24	23	307	36	31	13	21	19	22	14	16	-5,9	1,2
Col	0	0	3	6	1	15	0	0	0	0	0	0	0	0	-	-100,0
Copoazú	1	1	3	0	2	11	0	0	0	1	2	0	0	0	-100,0	-50,0
Culantro	1	7	13	10	4	55	2	8	8	4	4	3	1	1	100,0	43,9
Frijol de Palo	1	2	3	3	0	31	0	0	0	3	0	0	0	0	-100,0	-87,0
Granadilla	1	4	8	7	3	37	1	2	3	6	0	0	3	0	-100,0	-3,2
Guaba	21	9	20	12	9	100	10	3	2	9	7	2	1	1	-95,2	-30,0
Guanabana	2	4	2	0	3	23	0	0	0	1	2	4	0	0	-100,0	-53,6
Guayaba	4	7	10	10	7	52	3	6	4	7	4	0	2	0	-100,0	48,6
Hierba Luisa	3	4	1	2	0	15	0	0	0	3	1	0	0	0	-100,0	-58,8
Kion	1	4	4	5	3	21	1	0	0	0	0	0	0	0	-100,0	-91,7
Lechuga	0	0	0	0	0	11	0	0	0	0	0	0	0	0	-	-100,0
Maíz Choclo	0	0	15	19	0	67	0	4	4	0	0	0	2	2	-	-63,1
Maracuya	2	9	6	6	2	42	0	3	6	1	1	3	0	0	-100,0	-26,3
Marañón	3	6	11	3	2	37	0	2	0	3	5	0	0	0	-100,0	-33,3
Melón	0	21	20	14	0	131	0	0	0	0	0	43	49	35	-	67,1
Otros Pastos	28	266	50	6	23	643	4	4	55	20	43	11	9	11	-60,7	-47,3
Palillo	1	4	6	10	2	51	1	2	0	2	1	0	0	0	-100,0	-83,3
Palta	2	3	3	1	1	20	0	0	0	0	5	0	1	2	0,0	-38,5
Pan del Arbol	1	0	11	6	3	46	0	3	0	2	3	4	2	2	100,0	-38,5
Pastos Naturales	3	7	9	2	4	66	0	2	0	14	10	4	6	2	-33,3	-13,6
Pepino	3	11	19	16	9	90	3	9	4	6	3	0	2	0	-100,0	-23,9
Pimienta	0	0	0	0	0	0	0	0	0	0	0	0	0	0	-	-
Pituca	2	11	14	12	1	102	4	1	4	1	9	0	6	0	-100,0	-62,0
Sachapapa	2	10	11	9	3	63	0	7	6	2	2	0	0	2	0,0	-35,6
Soya	0	16	17	8	1	52	0	0	0	0	0	0	0	0	-	-100,0
Tangelo	0	1	1	0	1	3	0	0	3	0	0	0	0	0	-	-
Taperiba	2	6	2	4	3	23	0	3	1	5	0	0	2	2	0,0	62,5
Té	0	0	0	0	0	0	0	0	0	0	0	0	0	0	-	-
Ungurahui	3	7	8	4	5	39	3	2	4	6	10	0	0	2	-33,3	86,2
Zapallo	0	5	8	8	0	28	0	0	0	0	0	0	0	0	-	-100,0
Zapote	3	5	3	4	5	29	2	1	2	1	4	0	0	1	-66,7	-8,3

Fuente: Oficina de Información Agraria - Pucallpa

1/ PRELIMINAR

## Cuadro N° 07

## UCAYALI: DESEMBARQUE TOTAL DE PESCADO 1/

(Toneladas métricas)

	2003										TOTAL 2 003	2004			Var.% 2004/2003	
	Mar.	Abr.	May.	Jun.	Jul.	Ago.	Set.	Oct.	Nov.	Dic.		Ene.	Feb	Mar	Mar.	Ene. - Mar.
<b>TOTAL</b>	<b>583</b>	<b>588</b>	<b>618</b>	<b>598</b>	<b>709</b>	<b>1 089</b>	<b>971</b>	<b>886</b>	<b>964</b>	<b>982</b>	<b>9 221</b>	<b>857</b>	<b>812</b>	<b>1 132</b>	<b>94,2</b>	<b>54,2</b>
Fresco	133	132	161	134	228	398	295	359	323	319	2 965	262	238	278	109,0	26,3
Seco-Salado	450	456	457	464	481	691	676	527	641	663	6 256	595	574	854	89,8	68,6
<b>TOTAL 1/</b>	<b>583</b>	<b>588</b>	<b>618</b>	<b>598</b>	<b>709</b>	<b>1 089</b>	<b>971</b>	<b>886</b>	<b>964</b>	<b>982</b>	<b>9 221</b>	<b>857</b>	<b>812</b>	<b>1 132</b>	<b>94,2</b>	<b>54,2</b>
Acarahuazú	0	0	0	0	3	0	0	1	5	1	13	4	0	0	-	33,3
Achacubo	0	12	10	0	10	12	0	0	17	10	78	18	0	1	-	171,4
Achune	0	0	8	0	0	7	6	2	2	4	29	1	0	0	-	-
Arahuana	28	27	20	9	12	11	32	20	17	42	229	33	24	47	67,9	166,7
Ashara	0	0	0	0	0	1	0	0	0	0	1	0	0	0	-	-
Bagre	1	4	33	20	81	114	63	169	68	13	568	0	1	3	200,0	33,3
Bocón	0	0	0	0	0	0	0	0	0	0	0	0	0	0	-	-
Boquichico	132	90	133	126	140	267	208	138	130	142	1 745	137	152	178	34,8	25,9
Carachama	1	1	1	1	1	5	2	12	11	5	42	2	1	2	100,0	66,7
Chambira	1	2	5	3	0	0	1	0	1	0	13	0	1	1	0,0	100,0
Chiu Chiu	29	30	3	9	4	0	1	27	74	96	436	67	51	64	120,7	-5,2
Corvina	2	5	8	1	5	7	3	31	7	1	73	1	3	1	-50,0	0,0
Doncella	89	81	88	129	96	155	142	86	133	87	1 236	84	78	168	88,8	38,1
Dorado	116	84	95	104	88	108	112	87	114	106	1 159	102	93	160	37,9	36,0
Fasaco	7	9	4	3	1	5	2	7	5	3	58	3	13	9	28,6	31,6
Gamitana	25	40	33	43	27	71	52	46	33	41	460	74	49	92	268,0	190,5
Huapeta	0	0	0	0	0	0	0	0	0	0	0	0	0	0	-	-
Leguía	0	2	0	0	0	1	0	1	1	0	16	8	4	13	-	127,3
Lisa	0	9	0	0	12	2	19	30	17	20	110	10	10	15	-	3 400,0
LLambina	47	33	9	11	3	3	1	30	56	100	489	100	70	71	51,1	-0,8
Llansa	0	0	11	0	1	25	21	7	3	5	84	5	16	1	-	100,0
Manitoa	0	0	0	0	0	0	0	0	52	24	76	11	0	0	-	-
Maparate	43	34	27	22	41	36	79	47	13	83	435	45	45	65	51,2	192,5
Mota	3	14	10	9	42	69	32	19	28	34	311	61	49	28	833,3	155,6
Novia	0	0	0	0	0	0	0	0	0	0	0	2	0	0	-	-
Paco	8	27	27	31	10	2	24	12	27	30	234	0	26	55	587,5	84,1
Paiche	5	4	5	6	20	8	2	0	0	0	50	0	0	9	80,0	80,0
Palometa	1	12	39	24	56	67	71	52	31	32	387	14	16	29	2 800,0	1 866,7
Paña	2	1	0	1	3	0	0	0	4	4	22	3	3	5	150,0	22,2
Panshin	0	0	0	0	0	0	0	2	0	0	2	0	0	0	-	-
Piro	0	1	0	0	1	4	3	2	2	4	20	0	1	19	-	566,7
Ractacara	3	6	3	0	0	1	0	3	3	2	23	0	7	5	66,7	140,0
Sábalo	0	0	0	0	0	0	0	0	0	0	0	0	0	0	-	-
Saltón	16	1	4	17	1	24	34	7	17	3	125	20	15	20	25,0	223,5
Sardina	0	3	25	14	20	18	15	21	7	6	131	1	1	3	-	150,0
Shiripira	0	1	1	1	0	0	0	0	0	0	3	0	0	0	-	-
Torre	15	28	1	11	27	30	14	9	26	47	238	6	33	3	-80,0	-6,7
Tucunaré	4	1	0	0	2	0	2	3	5	2	29	10	1	3	-25,0	0,0
Turushuqui	0	12	9	0	0	15	4	7	20	9	101	10	19	39	-	172,0
Vaselina	0	0	0	1	0	7	4	3	5	5	25	2	0	0	-	-
Yulilla	4	10	1	0	0	0	1	2	27	20	112	14	25	19	375,0	13,7
Otros	1	4	5	2	2	14	21	3	3	1	58	9	5	4	300,0	500,0

Fuente: Dirección Regional de Pesquería. Ucayali.

1/ Incluye pescado fresco y seco-salado

**Cuadro N° 08**

**UCAYALI: PRODUCCIÓN DE MADERA ROLLIZA SEGÚN ESPECIES 1/**

**(Métros cúbicos)**

	2003										TOTAL 2 003	2004			Var.% 2004/2003	
	Mar.	Abr.	May.	Jun.	Jul.	Ago.	Set.	Oct.	Nov.	Dic.		Ene.	Feb	Mar	Mar.	Ene. - Mar.
<b>Total</b>	<b><u>27 423</u></b>	<b><u>21 874</u></b>	<b><u>14 945</u></b>	<b><u>32 492</u></b>	<b><u>28 259</u></b>	<b><u>22 559</u></b>	<b><u>23 301</u></b>	<b><u>20 953</u></b>	<b><u>29 523</u></b>	<b><u>36 461</u></b>	<b><u>298 433</u></b>	<b><u>43 889</u></b>	<b><u>25 368</u></b>	<b><u>30 240</u></b>	<b><u>10,3</u></b>	<b><u>46,2</u></b>
Aguano Masha	95	452	145	593	1 246	1 271	851	1 080	848	308	7 349	384	173	133	40,2	24,8
Bolaina blanca	3 123	1 660	1 200	2 305	6 379	2 400	2 268	1 656	2 555	3 914	28 419	1 133	969	1 210	-61,3	-18,9
Caoba	1 493	718	361	1 307	647	580	298	402	586	1 903	9 450	1 364	1 346	2 402	60,9	93,1
Capirona	893	312	803	553	1 417	1 114	2 708	2 906	3 733	3 467	20 813	3 009	1 231	1 202	34,7	43,3
Cashimbo	1 172	1 500	574	1 341	609	857	761	668	1 242	706	11 352	1 026	682	1 068	-8,9	-10,3
Catahua	3 416	2 957	2 087	3 775	1 166	811	1 671	1 649	3 373	2 136	26 046	3 167	1 440	3 542	3,7	26,9
Cedro	1 402	952	743	1 446	290	215	1 173	310	511	1 664	10 715	2 864	1 803	2 140	52,6	99,6
Copaiba	1 581	1 452	1 299	2 957	2 842	2 625	1 523	1 389	2 139	1 474	21 859	2 726	1 268	1 539	-2,6	33,0
Cumala	3 181	2 094	1 640	3 429	1 661	1 105	909	1 023	1 076	1 460	22 001	3 496	2 072	2 360	-25,8	4,3
Estoraque	122	49	111	200	419	286	417	433	357	181	2 827	138	199	342	180,1	81,7
Huayruro	392	105	249	515	291	428	310	111	682	189	3 564	170	597	164	-58,2	36,2
Huimba negra	0	195	103	245	313	329	312	0	317	0	2 161	88	222	113	-	22,5
Ishpingo	606	471	218	583	348	282	111	157	319	33	3 650	642	343	91	-85,0	-4,7
Lagarto caspi	92	167	80	137	50	238	47	37	214	286	1 643	332	145	25	-72,8	29,8
Loro Micuna	20	55	13	40	0	160	0	45	0	0	401	0	45	0	-100,0	-49,2
Lupuna blanca	2 876	1 789	1 473	4 811	3 615	2 603	2 320	2 039	2 232	5 553	36 626	8 513	4 424	6 090	111,7	86,7
Manchinga	18	131	27	83	25	114	0	104	95	119	1 132	61	30	70	285,1	-62,9
Marupa	20		20	0	0	0	0	118	106	14	278	5	190	0	-100,0	879,3
Moena	799	1 370	773	2 207	677	1 149	486	180	143	418	8 852	1 468	885	1 038	29,9	134,3
Panguana	0	0	0	28	20	0	26	77	151	106	463	68	30	261	-	551,9
Pashaco	491	780	307	501	645	665	134	347	323	632	5 591	503	306	291	-40,9	-12,5
Pumaquiro	94	146	278	277	410	77	166	139	170	144	2 148	393	177	331	250,4	164,4
Quinilla	759	91	156	608	367	1 583	1 608	1 564	1 767	3 812	15 140	4 302	2 876	592	-22,0	116,8
Requia	161	267	163	225	180	214	185	412	440	270	3 200	238	436	403	150,5	27,7
Shihuahuaco	1 254	494	210	1 054	2 419	1 764	2 621	2 446	2 686	1 905	19 005	2 344	1 298	955	-23,8	35,0
Tahuari	19	3	15	119	160	0	88	1	72	30	520	15	46	13	-29,0	137,3
Tornillo	2 641	3 240	1 498	2 508	1 574	703	1 193	541	1 433	3 167	21 148	3 834	1 241	2 465	-6,7	42,5
Utucuro	127	266	0	247	98	243	499	215	911	1 399	5 150	581	99	445	251,1	-11,6
Yacushapana	95	6	0	0	94	374	120	330	334	151	1 619	179	55	187	96,6	100,4
Otros	481	153	398	395	297	367	495	571	708	1 019	5 312	846	739	770	60,1	159,3

Fuente: Instituto Nacional de Recursos Naturales INRENA-Ucayali

1/ PRELIMINAR

**Cuadro N° 09**

**UCAYALI: PRODUCCIÓN DE MADERA ASERRADA SEGUN ESPECIES 1/**

**(Métros cúbicos)**

	2003										TOTAL 2 003	2 004			Var.% 2004/2003	
	Mar.	Abr.	May.	Jun.	Jul.	Ago.	Set.	Oct.	Nov.	Dic.		Ene.	Feb	Mar	Mar.	Ene. - Mar.
<b><u>TOTAL</u></b>	<b><u>14 699</u></b>	<b><u>14 232</u></b>	<b><u>14 021</u></b>	<b><u>12 758</u></b>	<b><u>11 294</u></b>	<b><u>9 850</u></b>	<b><u>9 991</u></b>	<b><u>8 976</u></b>	<b><u>9 656</u></b>	<b><u>9 978</u></b>	<b><u>134 763</u></b>	<b><u>12 362</u></b>	<b><u>14 017</u></b>	<b><u>13 034</u></b>	<b><u>-11,3</u></b>	<b><u>15,9</u></b>
Aguano Masha	24	1	0	2	5	68	10	40	64	7	283	17	60	62	152,5	64,8
Caoba	317	1 044	926	805	442	543	448	880	581	269	6 968	574	871	1 184	273,6	155,2
Capirona	815	768	345	365	785	905	1 560	1 321	1 881	1 840	12 921	1 212	1 009	904	10,9	-0,8
Cashimbo	754	864	1 115	993	692	540	472	374	518	329	8 063	619	643	631	-16,3	-12,6
Catahua	1 841	2 295	1 883	1 720	1 609	1 132	1 303	1 301	1 661	1 359	18 428	1 884	1 121	1 673	-9,1	12,4
Cedro	1 372	922	1 224	1 034	454	529	610	397	217	278	8 131	979	1 759	1 244	-9,3	61,6
Copaiba	1 151	974	1 349	1 008	1 437	1 261	1 096	1 018	896	933	12 696	1 029	1 363	993	-13,8	24,2
Cumala	2 852	2 436	1 947	1 776	1 665	1 064	344	764	351	897	16 707	1 965	1 740	1 498	-47,5	-4,8
Estoraque	6	0	0	10	0	19	0	0	18	10	62	0	6	0	-100,0	8,5
Huayruro	246	60	205	158	95	139	138	136	261	78	1 821	46	239	153	-38,0	-20,7
Huimba	36	73	66	106	115	209	143	91	212	142	1 429	136	92	72	98,8	10,5
Ishpingo	355	308	255	146	121	168	211	183	76	53	2 108	231	207	124	-65,0	-4,1
Lagarto	59	37	79	15	37	53	42	43	93	198	760	60	136	67	12,2	62,1
Loro Micuna	16	30	24	15	13	73	8	0	17	0	229	0	11	25	59,1	-25,5
Lupuna	105	9	61	38	17	7	94	0	20	8	360	0	12	0	-100,0	-88,4
Manchinga	75	58	33	21	11	36	17	46	41	104	670	0	26	10	-86,9	-88,1
Marupa	0	0	0	0	4	0	0	0	0	0	4	6	0	4	-	-
Mashonaste	12	0	0	3	0	1	0	0	0	10	41	5	0	0	-100,0	-80,2
Moena	451	623	783	1 087	599	591	382	125	65	204	5 424	307	729	660	46,3	75,8
Pashaco	353	352	364	363	401	382	231	204	168	251	3 438	244	249	296	-16,2	9,2
Pumaquiro	49	73	117	139	111	74	49	25	35	40	782	121	119	51	4,4	141,5
Quinilla	548	320	82	180	295	292	410	314	206	721	4 476	176	335	450	-18,0	-42,0
Requia	170	158	71	85	77	171	187	112	275	94	1 829	102	220	318	86,9	7,3
Shihuahuaco	475	237	138	321	375	463	611	602	505	290	4 849	154	431	409	-13,9	-23,9
Tornillo	1 975	2 179	2 316	2 047	1 511	729	1 111	464	772	986	15 634	1 764	1 860	1 282	-35,1	39,4
Utucuro	295	120	65	71	135	140	266	187	323	442	2 660	450	318	367	24,7	24,9
Yacushapana	106	43	9	0	0	50	81	83	103	156	878	40	60	81	-23,5	-48,9
Otros	240	249	562	247	286	209	166	265	297	276	3 113	242	400	476	98,0	101,6

Fuente: Instituto Nacional de Recursos Naturales INRENA-Ucayali

1/ PRELIMINAR

**Cuadro N° 10**

**UCAYALI: PRODUCCIÓN DE HIDROCARBUROS LÍQUIDOS 2003 - 2004**

	2003										TOTAL 2 003	2004			Var.% 2004/2003	
	Mar.	Abr.	May.	Jun.	Jul.	Ago.	Set.	Oct.	Nov.	Dic.		Ene	Feb	Mar	Mar.	Ene. - Mar.
<b><u>PETRÓLEO CRUDO 1/</u></b>	<b><u>140 549</u></b>	<b><u>135 367</u></b>	<b><u>144 929</u></b>	<b><u>138 934</u></b>	<b><u>142 203</u></b>	<b><u>95 197</u></b>	<b><u>132 576</u></b>	<b><u>141 018</u></b>	<b><u>134 999</u></b>	<b><u>136 894</u></b>	<b><u>1 605 723</u></b>	<b><u>132 314</u></b>	<b><u>122 334</u></b>	<b><u>133 402</u></b>	<b><u>-5,1</u></b>	<b><u>-3,9</u></b>
Lote 31-B Y 31-D	9 033	11 243	12 762	10 304	13 051	9 522	9 898	12 612	10 952	13 372	135 742	8 845	10 305	10 464	15,8	-7,5
Lote 31-C	131 516	124 124	132 167	128 630	129 152	85 675	122 678	128 406	124 047	123 522	1 469 981	123 469	112 029	122 938	-6,5	-3,5
<b><u>GAS NATURAL 2/</u></b>	<b><u>709 882</u></b>	<b><u>459 445</u></b>	<b><u>1 074 990</u></b>	<b><u>1 216 084</u></b>	<b><u>805 892</u></b>	<b><u>442 231</u></b>	<b><u>739 141</u></b>	<b><u>1 277 492</u></b>	<b><u>1 237 609</u></b>	<b><u>921 026</u></b>	<b><u>9 925 792</u></b>	<b><u>599 199</u></b>	<b><u>433 936</u></b>	<b><u>873 402</u></b>	<b><u>23,0</u></b>	<b><u>8,8</u></b>
Lote 31-C	709 882	459 445	1 074 990	1 216 084	805 892	442 231	739 141	1 277 492	1 237 609	921 026	9 925 792	599 199	433 936	873 402	23,0	8,8

1/ barriles

2/ miles de pies cúbicos

Fuente: Perupetro S.A.

## Cuadro N° 11

### UCAYALI: INDICADORES DE LA PRODUCCIÓN INDUSTRIAL DE PUCALLPA

Líneas Industriales	2003										2004			Var.% 2004/2003	
	Mar.	Abr.	May.	Jun.	Jul.	Ago.	Set.	Oct.	Nov.	Dic.	Ene.	Feb.	Mar.	Mar.	Ene. - Mar.
Cerveza (miles de litros)	2 473	3 305	3 006	3 430	3 293	3 426	3 484	4 343	3 735	4 300	3 956	3 132	4 055	64,0	31,4
Bebidas gaseosas (miles de litros)	1 349	1 162	1 641	1 459	1 328	1 368	1 268	1 540	1 571	1 321	1 181	1 370	1 156	-14,3	-11,9
Aserrado de madera (m <sup>3</sup> )	14 699	14 232	13 997	12 758	11 294	9 850	9 991	8 976	9 656	9 977	12 362	14 017	13 034	-11,3	15,9
Triplay (m <sup>3</sup> )	2 077	2 947	2 943	3 263	2 380	1 669	2 515	1 758	825	3 185	3 127	3 769	4 100	97,4	149,0
Parquet (m <sup>3</sup> )	351	369	289	404	430	467	616	562	505	462	366	404	404	15,1	26,9
Láminas galvanizadas (Unid)	247 442	0	0	0	0	247 657	138 629	0	0	4 050	134 980	220 861	60 866	-75,4	39,4
Refinación petróleo (barriles)	102 806	88 114	103 803	105 120	94 690	73 761	92 307	97 901	91 421	91 944	91 150	85 490	95 044	-7,6	-1,0

Fuente: Dirección Regional de Industrias - Encuesta a Empresas Industriales

**Cuadro N° 12**

**UCAYALI : ARRIBOS Y PERNOCTACIONES A LOS ESTABLECIMIENTOS DE HOSPEDAJE**

**(Número)**

	2003										TOTAL 2003	2004			Var.% 2004/2003	
	Mar.	Abr.	May.	Jun.	Jul.	Ago.	Set.	Oct.	Nov.	Dic		Ene.	Feb.	Mar.	Mar.	Ene. - Mar.
<b><u>ARRIBOS</u></b>	<b><u>4 201</u></b>	<b><u>3 590</u></b>	<b><u>3 811</u></b>	<b><u>4 513</u></b>	<b><u>4 019</u></b>	<b><u>4 832</u></b>	<b><u>4 734</u></b>	<b><u>3 997</u></b>	<b><u>4 351</u></b>	<b><u>4 672</u></b>	<b><u>49 108</u></b>	<b><u>7 241</u></b>	<b><u>6 284</u></b>	<b><u>6 567</u></b>	<b><u>56,3</u></b>	<b><u>89,7</u></b>
Nacionales	4 023	3 476	3 727	4 324	3 819	4 562	4 577	3 850	4 212	4 573	47 286	7 078	6 120	6 358	58,0	92,4
Extranjeros	178	114	84	189	200	270	157	147	139	99	1 822	163	164	209	17,4	26,7
<b><u>PERNOCTACIONES</u></b>	<b><u>8 785</u></b>	<b><u>7 568</u></b>	<b><u>7 838</u></b>	<b><u>9 827</u></b>	<b><u>8 539</u></b>	<b><u>9 438</u></b>	<b><u>9 673</u></b>	<b><u>7 303</u></b>	<b><u>9 640</u></b>	<b><u>9 198</u></b>	<b><u>100 313</u></b>	<b><u>12 298</u></b>	<b><u>11 667</u></b>	<b><u>12 957</u></b>	<b><u>47,5</u></b>	<b><u>73,4</u></b>
Nacionales	8 402	7 287	7 590	9 287	8 198	8 908	9 287	6 930	9 288	8 941	95 961	11 811	11 272	12 325	46,7	74,9
Extranjeros	383	281	248	540	341	530	386	373	352	257	4 352	487	395	632	65,0	45,0

Fuente: Dirección Regional de Turismo de Ucayali



**Cuadro N° 13**

**UCAYALI: RECAUDACIÓN TRIBUTARIA 2003 - 2004**

**( Miles de nuevos soles)**

	2 003										2 004			Var.% 2004/2003	
	Mar.	Abr.	May.	Jun.	Jul.	Ago.	Set.	Oct.	Nov.	Dic.	Ene.	Feb	Mar.	Mar.	Ene. - Mar.
<b><u>Total Recaudación</u></b>	<b><u>7 389</u></b>	<b><u>9 259</u></b>	<b><u>8 695</u></b>	<b><u>8 877</u></b>	<b><u>8 140</u></b>	<b><u>10 472</u></b>	<b><u>9 567</u></b>	<b><u>8 871</u></b>	<b><u>10 035</u></b>	<b><u>12 035</u></b>	<b><u>12 907</u></b>	<b><u>8 558</u></b>	<b><u>12 657</u></b>	<b><u>71,3</u></b>	<b><u>31,2</u></b>
<b><u>Ingresos Tributarios</u></b>	<b><u>7 324</u></b>	<b><u>9 204</u></b>	<b><u>8 622</u></b>	<b><u>8 814</u></b>	<b><u>8 048</u></b>	<b><u>10 402</u></b>	<b><u>9 508</u></b>	<b><u>8 831</u></b>	<b><u>9 965</u></b>	<b><u>11 952</u></b>	<b><u>12 861</u></b>	<b><u>8 512</u></b>	<b><u>12 558</u></b>	<b><u>71,5</u></b>	<b><u>31,3</u></b>
Impuesto a la Renta	2 719	4 303	2 861	2 970	2 933	3 128	3 032	2 943	3 095	3 227	4 349	3 263	5 695	109,5	39,7
Impuesto a las importaciones	9	4	5	21	7	5	28	21	10	5	25	7	3	-66,7	-36,4
Impuesto General a las Ventas	512	723	635	855	629	2 136	1 483	1 247	1 582	1 889	2 907	894	1 700	232,0	191,7
- interno	504	716	634	803	624	2 134	1 409	1 209	1 576	1 881	2 874	892	1 699	237,1	203,3
- importaciones	7	6	1	46	4	2	66	34	5	7	29	2	1	-85,7	-56,8
- Promoción Municipal	1	1	0	6	1	0	8	4	1	1	4	0	0	-100,0	-60,0
Impuesto Selectivo al Consumo	3 644	3 680	4 679	4 571	4 018	4 776	4 625	4 292	4 956	6 474	5 250	4 046	4 803	31,8	7,8
Otros ingresos tributarios	440	494	442	397	461	357	340	328	322	357	330	302	357	-18,9	-24,1
<b><u>Ingresos No Tributarios</u></b>	<b><u>65</u></b>	<b><u>55</u></b>	<b><u>73</u></b>	<b><u>63</u></b>	<b><u>92</u></b>	<b><u>70</u></b>	<b><u>59</u></b>	<b><u>40</u></b>	<b><u>70</u></b>	<b><u>83</u></b>	<b><u>46</u></b>	<b><u>46</u></b>	<b><u>99</u></b>	<b><u>52,3</u></b>	<b><u>26,5</u></b>

Fuente: SUNAT-Aduanas-Pucallpa.

**Cuadro N° 14**

**UCAYALI: SALDO DE DEPÓSITOS DEL SISTEMA FINANCIERO DE PUCALLPA 2003 - 2004**

( Miles de nuevos soles)

	2003										2004			Var. %	
	Mar.	Abr.	May.	Jun.	Jul.	Ago.	Set.	Oct.	Nov.	Dic	Ene.	Feb.	Mar.	Mes	Annual
<b><u>TOTAL SISTEMA FINANCIERO</u></b>	<b><u>162 269</u></b>	<b><u>137 655</u></b>	<b><u>140 573</u></b>	<b><u>143 421</u></b>	<b><u>152 629</u></b>	<b><u>150 313</u></b>	<b><u>152 674</u></b>	<b><u>163 749</u></b>	<b><u>168 455</u></b>	<b><u>158 157</u></b>	<b><u>158 067</u></b>	<b><u>158 549</u></b>	<b><u>161 754</u></b>	<b><u>2,0</u></b>	<b><u>-0,3</u></b>
<b><u>A. EMPRESAS BANCARIAS</u></b>	<b><u>159 946</u></b>	<b><u>135 084</u></b>	<b><u>138 037</u></b>	<b><u>140 636</u></b>	<b><u>149 499</u></b>	<b><u>146 870</u></b>	<b><u>148 988</u></b>	<b><u>159 655</u></b>	<b><u>164 066</u></b>	<b><u>153 815</u></b>	<b><u>153 424</u></b>	<b><u>153 709</u></b>	<b><u>156 695</u></b>	<b><u>1,9</u></b>	<b><u>-2,0</u></b>
Continental	94 136	68 773	70 036	74 953	77 985	77 425	77 084	84 523	79 748	70 046	69 889	68 500	72 368	5,6	-23,1
Crédito*	54 716	54 373	55 390	52 552	56 896	56 956	57 990	61 748	70 593	68 017	68 711	69 840	67 780	-2,9	23,9
Interbank	9 932	10 686	11 422	12 373	12 230	11 337	12 116	12 256	12 553	13 957	14 085	14 591	15 818	8,4	59,3
Trabajo	1 163	1 252	1 190	758	1 243	1 127	722	1 106	1 158	718	684	691	730	5,6	-37,3
Nación	0	0	0	0	1 144	25	1 076	23	14	1 076	55	87	0	-100,0	-
<b><u>B. EMPRESAS NO BANCARIAS</u></b>	<b><u>2 323</u></b>	<b><u>2 571</u></b>	<b><u>2 536</u></b>	<b><u>2 785</u></b>	<b><u>3 130</u></b>	<b><u>3 443</u></b>	<b><u>3 686</u></b>	<b><u>4 095</u></b>	<b><u>4 389</u></b>	<b><u>4 343</u></b>	<b><u>4 643</u></b>	<b><u>4 840</u></b>	<b><u>5 059</u></b>	<b><u>4,5</u></b>	<b><u>117,8</u></b>
C. M. Maynas	2 314	2 564	2 528	2 776	3 118	3 433	3 679	4 086	4 381	4 330	4 638	4 834	5 059	4,6	118,6
Financiera Solución*	9	7	8	9	12	10	7	9	8	13	5	6	0	-100,0	-100,0

Fuente: Empresas Financieras

\* Financiera Solución se fusionó al Banco de Crédito

**Cuadro N° 15**

**UCAYALI: SALDO DE DEPÓSITOS DEL SISTEMA FINANCIERO DE PUCALLPA, SEGÚN TIPO 2003 - 2004**

**( Miles de nuevos soles)**

	2003										2004			Var. %	
	Mar.	Abr.	May.	Jun.	Jul.	Ago.	Set.	Oct.	Nov.	Dic	Ene.	Feb.	Mar	Mes	Anual
<b><u>TOTAL DEPÓSITOS</u></b>	<b><u>162 269</u></b>	<b><u>137 655</u></b>	<b><u>140 573</u></b>	<b><u>143 421</u></b>	<b><u>152 629</u></b>	<b><u>150 313</u></b>	<b><u>152 674</u></b>	<b><u>163 749</u></b>	<b><u>168 455</u></b>	<b><u>158 157</u></b>	<b><u>158 067</u></b>	<b><u>158 549</u></b>	<b><u>161 754</u></b>	<b><u>2,0</u></b>	<b><u>-0,3</u></b>
<b><u>A. DEPÓSITOS A LA VISTA</u></b>	<b><u>69 360</u></b>	<b><u>52 795</u></b>	<b><u>54 718</u></b>	<b><u>61 386</u></b>	<b><u>69 043</u></b>	<b><u>66 142</u></b>	<b><u>71 486</u></b>	<b><u>78 058</u></b>	<b><u>84 783</u></b>	<b><u>76 445</u></b>	<b><u>76 882</u></b>	<b><u>78 873</u></b>	<b><u>82 353</u></b>	<b><u>4,4</u></b>	<b><u>18,7</u></b>
Empresas Bancarias	69 351	52 788	54 710	61 377	67 887	66 107	70 403	78 026	84 761	75 356	76 822	78 780	82 349	4,5	18,7
Empresas No Bancarias	9	7	8	9	12	10	7	9	8	13	5	6	4	-38,3	-58,9
Banco de la Nación	0	0	0	0	1 144	25	1 076	23	14	1 076	55	87	0	-100,0	-
<b><u>B. DEPÓSITOS DE AHORRO</u></b>	<b><u>56 283</u></b>	<b><u>47 673</u></b>	<b><u>46 797</u></b>	<b><u>44 720</u></b>	<b><u>45 630</u></b>	<b><u>45 942</u></b>	<b><u>43 430</u></b>	<b><u>45 777</u></b>	<b><u>42 317</u></b>	<b><u>40 506</u></b>	<b><u>39 611</u></b>	<b><u>40 206</u></b>	<b><u>40 329</u></b>	<b><u>0,3</u></b>	<b><u>-28,3</u></b>
Empresas Bancarias	55 485	46 699	45 952	43 845	44 639	44 867	42 265	44 775	41 273	39 498	38 355	38 771	38 814	0,1	-30,0
Empresas No Bancarias	799	975	845	875	991	1 075	1 166	1 001	1 044	1009	1257	1435	1516	5,6	89,7
<b><u>C. DEPÓSITOS A PLAZO</u></b>	<b><u>36 626</u></b>	<b><u>37 186</u></b>	<b><u>39 059</u></b>	<b><u>37 315</u></b>	<b><u>37 955</u></b>	<b><u>38 229</u></b>	<b><u>37 757</u></b>	<b><u>39 915</u></b>	<b><u>41 356</u></b>	<b><u>41 206</u></b>	<b><u>41 573</u></b>	<b><u>39 471</u></b>	<b><u>39 071</u></b>	<b><u>-1,0</u></b>	<b><u>6,7</u></b>
Empresas Bancarias	35 111	35 597	37 376	35 414	35 828	35 871	35 244	36 831	38 018	37 885	38 192	36 071	35 532	-1,5	1,2
Empresas No Bancarias	1515	1589	1683	1901	2127	2358	2514	3084	3337	3321	3381	3400	3540	4,1	133,6

Fuente: Empresas Financieras

**Cuadro N° 16**

**UCAYALI: SALDO DE DEPÓSITOS DEL SISTEMA FINANCIERO DE PUCALLPA, SEGÚN MONEDAS 2003 - 2004**

( Miles de nuevos soles)

	2003										2004			Var. %	
	Mar.	Abr.	May.	Jun.	Jul.	Ago.	Set.	Oct.	Nov.	Dic	Ene.	Feb.	Mar.	Mes	Anual
<b><u>TOTAL DEPÓSITOS</u></b>	<b><u>162 269</u></b>	<b><u>137 655</u></b>	<b><u>140 573</u></b>	<b><u>143 421</u></b>	<b><u>152 629</u></b>	<b><u>150 313</u></b>	<b><u>152 674</u></b>	<b><u>163 749</u></b>	<b><u>168 455</u></b>	<b><u>158 157</u></b>	<b><u>158 067</u></b>	<b><u>158 549</u></b>	<b><u>161 754</u></b>	<b><u>2,0</u></b>	<b><u>-0,3</u></b>
<b><u>A. MONEDA NACIONAL</u></b>	<b><u>75 503</u></b>	<b><u>70 436</u></b>	<b><u>71 458</u></b>	<b><u>77 709</u></b>	<b><u>82 563</u></b>	<b><u>79 362</u></b>	<b><u>81 990</u></b>	<b><u>81 695</u></b>	<b><u>85 375</u></b>	<b><u>88 492</u></b>	<b><u>83 772</u></b>	<b><u>87 582</u></b>	<b><u>90 414</u></b>	<b><u>3,2</u></b>	<b><u>19,7</u></b>
Depósitos Vista	37 588	41 856	42 607	49 973	56 243	54 226	58 078	55 797	58 909	62 832	59 367	64 199	64 917	1,1	72,7
Depósitos de Ahorro	32 704	23 375	22 135	21 790	20 706	19 326	18 114	18 883	17 879	17 402	16 135	17 050	18 872	10,7	-42,3
Depósitos a Plazo	5 211	5 205	6 716	5 947	5 615	5 809	5 798	7 015	8 588	8 257	8 270	6 334	6 626	4,6	27,1
<b><u>B. MONEDA EXTRANJERA</u></b>	<b><u>86 766</u></b>	<b><u>67 218</u></b>	<b><u>69 115</u></b>	<b><u>65 712</u></b>	<b><u>70 066</u></b>	<b><u>70 951</u></b>	<b><u>70 684</u></b>	<b><u>82 054</u></b>	<b><u>83 080</u></b>	<b><u>69 666</u></b>	<b><u>74 295</u></b>	<b><u>70 967</u></b>	<b><u>71 339</u></b>	<b><u>0,5</u></b>	<b><u>-17,8</u></b>
Depósitos Vista	31 771	10 939	12 110	11 414	12 801	11 916	13 409	22 261	25 874	13 613	17 515	14 674	17 436	18,8	-45,1
Depósitos de Ahorro	23 579	24 298	24 662	22 930	24 925	26 616	25 316	26 893	24 438	23 104	23 476	23 156	21 458	-7,3	-9,0
Depósitos a Plazo	31 415	31 981	32 343	31 368	32 340	32 420	31 959	32 900	32 768	32 949	33 304	33 137	32 446	-2,1	3,3

Fuente: Empresas Financieras

**Cuadro N° 17**

**UCAYALI: SALDO DE COLOCACIONES DEL SISTEMA FINANCIERO DE PUCALLPA 2003 - 2004**

( Miles de nuevos soles)

	2003										2004			Var. %	
	Mar.	Abr.	May.	Jun.	Jul	Ago.	Set.	Oct.	Nov	Dic	Ene.	Feb.	Mar.	Mes	Anual
<b><u>TOTAL SISTEMA FINANCIERO</u></b>	<b><u>100 426</u></b>	<b><u>99 016</u></b>	<b><u>101 824</u></b>	<b><u>96 940</u></b>	<b><u>97 374</u></b>	<b><u>100 009</u></b>	<b><u>100 876</u></b>	<b><u>103 620</u></b>	<b><u>101 399</u></b>	<b><u>99 535</u></b>	<b><u>99 498</u></b>	<b><u>101 570</u></b>	<b><u>99 606</u></b>	<b><u>-1,9</u></b>	<b><u>-0,8</u></b>
Moneda Nacional	64 957	65 899	65 965	65 247	64 979	65 538	65 499	65 718	66 803	66 260	65 279	66 454	65 853	-0,9	1,4
Moneda Extranjera	35 469	33 117	35 859	31 693	32 395	34 471	35 377	37 902	34 596	33 275	34 219	35 116	33 753	-3,9	-4,8
<b><u>TOTAL SISTEMA FINANCIERO</u></b>	<b><u>100 426</u></b>	<b><u>99 016</u></b>	<b><u>101 824</u></b>	<b><u>96 940</u></b>	<b><u>97 374</u></b>	<b><u>100 009</u></b>	<b><u>100 876</u></b>	<b><u>103 620</u></b>	<b><u>101 399</u></b>	<b><u>99 535</u></b>	<b><u>99 498</u></b>	<b><u>101 570</u></b>	<b><u>99 606</u></b>	<b><u>-1,9</u></b>	<b><u>-0,8</u></b>
<b><u>TOTAL SISTEMA BANCARIO</u></b>	<b><u>88 208</u></b>	<b><u>86 400</u></b>	<b><u>88 948</u></b>	<b><u>83 443</u></b>	<b><u>83 688</u></b>	<b><u>86 055</u></b>	<b><u>86 537</u></b>	<b><u>88 323</u></b>	<b><u>85 276</u></b>	<b><u>83 443</u></b>	<b><u>82 855</u></b>	<b><u>84 646</u></b>	<b><u>91 563</u></b>	<b><u>8,2</u></b>	<b><u>3,8</u></b>
Continental	27 272	26 674	28 222	27 629	28 563	29 613	30 499	30 968	29 531	28 616	28 833	29 274	29 855	2,0	9,5
Crédito*	20 248	18 555	19 257	14 789	14 353	14 249	15 530	16 596	14 177	12 555	12 722	13 591	20 834	53,3	2,9
Interbank	23 130	23 356	23 554	23 822	23 284	24 974	23 378	23 511	23 885	24 114	23 353	23 659	22 584	-4,5	-2,4
Trabajo	17 558	17 815	17 915	17 203	17 488	17 220	17 129	17 247	17 683	18 158	17 947	18 122	18 290	0,9	4,2
<b><u>TOTAL SISTEMA NO BANCARIO</u></b>	<b><u>12 218</u></b>	<b><u>12 616</u></b>	<b><u>12 876</u></b>	<b><u>13 497</u></b>	<b><u>13 686</u></b>	<b><u>13 954</u></b>	<b><u>14 339</u></b>	<b><u>15 297</u></b>	<b><u>16 123</u></b>	<b><u>16 092</u></b>	<b><u>16 643</u></b>	<b><u>16 924</u></b>	<b><u>8 043</u></b>	<b><u>-52,5</u></b>	<b><u>-34,2</u></b>
C. M. Maynas	5 236	5 507	5 533	5 782	5 816	6 039	6 107	6 844	7 225	7 239	7 678	8 021	8 043	0,3	53,6
Financiera Solución*	6 982	7 109	7 343	7 715	7 870	7 915	8 232	8 453	8 898	8 853	8 965	8 903	0	-100,0	-100,0

Fuente: Empresas Financieras

\* Financiera Solución se fusionó al Banco de Crédito

**Cuadro N° 18**

**UCAYALI : RATIO DE CARTERA PESADA DEL SISTEMA FINANCIERO 2003 - 2004**

**(En porcentaje)**

	Mar.	Abr.	May.	Jun	Jul	Ago.	Set.	Oct.	Nov.	Dic	2004		
											Ene.	Feb	Mar
<b><u>SISTEMA FINANCIERO</u></b>	<b><u>7,6</u></b>	<b><u>9,2</u></b>	<b><u>9,5</u></b>	<b><u>7,6</u></b>	<b><u>6,7</u></b>	<b><u>9,1</u></b>	<b><u>8,6</u></b>	<b><u>8,2</u></b>	<b><u>10,6</u></b>	<b><u>10,9</u></b>	<b><u>9,0</u></b>	<b><u>8,2</u></b>	<b><u>7,5</u></b>
<b><u>A. EMPRESAS BANCARIAS</u></b>	<b><u>8,2</u></b>	<b><u>10,2</u></b>	<b><u>10,5</u></b>	<b><u>8,4</u></b>	<b><u>7,3</u></b>	<b><u>10,0</u></b>	<b><u>9,4</u></b>	<b><u>9,0</u></b>	<b><u>11,9</u></b>	<b><u>12,2</u></b>	<b><u>10,0</u></b>	<b><u>8,8</u></b>	<b><u>7,6</u></b>
Continental	3,6	1,5	3,5	3,5	3,5	3,3	3,2	3,2	3,2	3,4	3,3	4,2	4,1
Crédito*	11,5	24,2	22,7	16,6	8,6	10,3	8,3	6,3	23,1	24,3	10,5	2,3	3,4
Interbank	14,4	14,1	14,4	14,1	14,5	22,6	23,0	23,0	22,7	22,6	23,7	23,2	20,5
Banco del Trabajo	3,5	3,4	3,3	1,3	3,1	3,1	2,9	2,7	2,6	4,1	2,4	2,4	2,2
<b><u>B. SISTEMA NO BANCARIO</u></b>	<b><u>2,9</u></b>	<b><u>2,8</u></b>	<b><u>2,8</u></b>	<b><u>2,7</u></b>	<b><u>3,2</u></b>	<b><u>3,3</u></b>	<b><u>4,1</u></b>	<b><u>4,1</u></b>	<b><u>3,8</u></b>	<b><u>4,0</u></b>	<b><u>4,3</u></b>	<b><u>4,9</u></b>	<b><u>6,0</u></b>
Caja Municipal	3,7	3,1	3,6	3,8	4,7	4,6	6,2	5,6	5,2	5,3	5,0	5,0	6,0
Financiera Solución*	2,3	2,5	2,3	1,8	2	2,4	2,5	2,8	2,6	2,9	3,8	4,7	n.d

Fuente: Empresas Financieras

\* Financiera Solución se fusionó por al Banco de crédito

**CUADRO N° 19**

**UCAYALI: EJECUCIÓN DE INGRESOS DEL GOBIERNO REGIONAL 2003 - 2004 1/**

**(En nuevos soles)**

	2003										TOTAL 2003	2004			Var.% 2004/2003	
	Mar.	Abr.	May.	Jun.	Jul.	Ago.	Set.	Oct.	Nov.	Dic.		Ene.	Feb.	Mar.	Mar.	Ene. - Mar.
<b>TOTAL DE INGRESOS DEL GOBIERNO REGIONAL</b>	<b>17 494</b>	<b>16 323</b>	<b>16 545</b>	<b>14 594</b>	<b>24 139</b>	<b>14 782</b>	<b>15 155</b>	<b>15 197</b>	<b>15 324</b>	<b>19 596</b>	<b>207 742</b>	<b>38 290</b>	<b>16 654</b>	<b>19 717</b>	<b>12,7</b>	<b>33,1</b>
<b>RECURSOS ORDINARIOS</b>	<b>13 330</b>	<b>12 247</b>	<b>9 917</b>	<b>10 195</b>	<b>18 624</b>	<b>10 579</b>	<b>10 600</b>	<b>10 597</b>	<b>10 364</b>	<b>14 683</b>	<b>144 952</b>	<b>11 605</b>	<b>12 593</b>	<b>14 895</b>	<b>11,7</b>	<b>5,2</b>
Asignación Presupuestaria MEF	13 330	12 247	9 917	10 195	18 624	10 579	10 600	10 597	10 364	14 683	144 952	11 605	12 593	14 895	11,7	5,2
<b>INGRESOS CORRIENTES</b>	<b>3 705</b>	<b>3 770</b>	<b>4 451</b>	<b>3 461</b>	<b>3 651</b>	<b>3 590</b>	<b>3 754</b>	<b>3 288</b>	<b>3 556</b>	<b>3 446</b>	<b>44 116</b>	<b>3 588</b>	<b>3 646</b>	<b>3 062</b>	<b>-17,4</b>	<b>-7,7</b>
Tasas	106	320	77	52	76	90	269	75	68	83	1 532	158	113	119	12,3	-7,6
Venta de Bienes	172	178	190	167	173	187	158	235	171	165	2 269	188	207	223	29,7	-4,2
Prestación de Servicios	387	200	235	205	264	203	209	243	208	242	2 880	237	236	232	-40,1	-19,1
Rentas de la Propiedad	3 038	3 065	2 730	3 027	3 104	3 047	3 113	2 703	3 096	2 942	36 032	3 000	2 842	2 486	-18,2	-9,5
Multas, sanciones y Otros	2	4	4	7	3	8	4	30	11	7	84	5	12	1	-50,0	200,0
Otros Ingresos Corrientes	0	3	1 215	3	31	55	1	2	2	7	1 319	0	236	1	-	-
<b>INGRESOS DE CAPITAL</b>	<b>10</b>	<b>17</b>	<b>12</b>	<b>2</b>	<b>7</b>	<b>6</b>	<b>10</b>	<b>19</b>	<b>7</b>	<b>7</b>	<b>112</b>	<b>7</b>	<b>8</b>	<b>5</b>	<b>-50,0</b>	<b>-20,0</b>
Venta de Activos	0	0	0	0	0	0	0	0	0	0	0	0	0	0	-	-
Amortización de Préstamos	10	17	12	2	7	6	10	19	7	7	112	7	8	5	-50,0	-20,0
<b>TRANSFERENCIAS</b>	<b>449</b>	<b>259</b>	<b>1 466</b>	<b>457</b>	<b>1 857</b>	<b>607</b>	<b>791</b>	<b>1 293</b>	<b>1 348</b>	<b>1 460</b>	<b>10 131</b>	<b>804</b>	<b>407</b>	<b>1 755</b>	<b>290,9</b>	<b>400,2</b>
Transferencias	449	259	1 466	457	1 857	607	791	1 293	1 348	1 460	10 131	804	407	1 755	290,9	400,2
<b>FINANCIAMIENTO</b>	<b>0</b>	<b>30</b>	<b>699</b>	<b>479</b>	<b>0</b>	<b>0</b>	<b>0</b>	<b>0</b>	<b>49</b>	<b>0</b>	<b>8 431</b>	<b>22 286</b>	<b>0</b>	<b>0</b>	<b>-</b>	<b>210,6</b>
Saldo de Balance	0	30	699	479	0	0	0	0	49	0	8 431	22 286	0	0	-	210,6
<b>INGRESOS POR FUENTE DE FINANCIAMIENTO</b>	<b>17 494</b>	<b>16 323</b>	<b>16 545</b>	<b>14 594</b>	<b>24 139</b>	<b>14 782</b>	<b>15 155</b>	<b>15 197</b>	<b>15 324</b>	<b>19 596</b>	<b>207 742</b>	<b>38 290</b>	<b>16 654</b>	<b>19 717</b>	<b>12,7</b>	<b>33,1</b>
Recursos Ordinarios (Asig. Presupuestaria MEF)	13 330	12 247	9 917	10 195	18 624	10 579	10 600	10 597	10 364	14 683	144 952	11 605	12 593	14 895	11,7	5,2
Canon y sobrecanon	3 038	3 064	3 934	3 022	3 132	3 043	3 107	2 700	3 137	2 931	43 133	23 250	2 992	2 476	-18,5	90,7
Recursos Directamente Recaudados	677	749	1 228	920	526	499	657	607	475	522	9 052	2 348	607	591	-12,7	23,6
Donaciones y Transferencias	0	15	1 233	212	1 771	286	280	276	142	347	4 988	603	208	1 228	-	378,6
Recursos por Privatización y Concesiones	449	248	233	245	86	375	511	1 017	1 206	1 113	5 617	0	0	0	-100,0	-100,0
Fondo de Compensación Regional	0	0	0	0	0	0	0	0	0	0	0	484	253	527	-	-

Fuente: Gobierno Regional de Ucayali

1 / Preliminar

**CUADRO N° 20**

**UCAYALI: EJECUCIÓN DE GASTOS DEL GOBIERNO REGIONAL 2003 - 2004 1/**

**(En nuevos soles)**

	2003										TOTAL 2003	2004			Var.% 2004/2003	
	Mar.	Abr.	May.	Jun.	Jul.	Ago.	Set.	Oct.	Nov.	Dic.		Ene.	Feb.	Mar.	Mar.	Ene. - Mar.
<b>TOTAL DE GASTOS DEL GOBIERNO REGIONAL</b>	<b>15 035</b>	<b>13 680</b>	<b>11 612</b>	<b>13 544</b>	<b>22 419</b>	<b>13 925</b>	<b>13 184</b>	<b>14 897</b>	<b>15 546</b>	<b>24 048</b>	<b>185 456</b>	<b>14 555</b>	<b>15 322</b>	<b>20 358</b>	<b>35,4</b>	<b>17,9</b>
<b>GASTOS CORRIENTES</b>	<b>14 086</b>	<b>13 003</b>	<b>10 720</b>	<b>12 366</b>	<b>20 911</b>	<b>11 472</b>	<b>11 488</b>	<b>11 755</b>	<b>11 691</b>	<b>15 896</b>	<b>159 806</b>	<b>12 756</b>	<b>13 947</b>	<b>16 601</b>	<b>17,9</b>	<b>6,9</b>
Personal y Obligaciones	11 168	9 797	7 799	8 112	17 445	8 467	8 458	8 460	8 519	11 874	119 058	9 779	10 561	12 950	16,0	10,5
Obligaciones Previsionales	1 373	1 914	1 358	1 373	1 738	1 373	1 376	1 357	1 358	2 289	18 289	1 366	1 447	1 368	-0,4	0,7
Bienes y Servicios	1 469	1 243	1 518	2 667	1 686	1 575	1 621	1 868	1 721	1 668	21 513	1 560	1 815	2 240	52,5	-5,6
Otros Gastos Corrientes	76	49	45	214	42	57	33	70	93	65	946	51	124	43	-43,4	-21,6
<b>GASTOS DE CAPITAL</b>	<b>949</b>	<b>677</b>	<b>892</b>	<b>1 178</b>	<b>1 508</b>	<b>2 453</b>	<b>1 696</b>	<b>3 142</b>	<b>3 855</b>	<b>8 152</b>	<b>25 650</b>	<b>1 799</b>	<b>1 375</b>	<b>3 757</b>	<b>295,9</b>	<b>230,5</b>
Inversiones	942	674	890	1 132	1 458	2 446	1 589	3 074	3 795	8 100	25 145	1 768	1 345	3 737	296,7	244,7
Inversiones Financieras	0	0	0	0	0	0	0	0	0	0	22	0	0	0	-	-100,0
Otros Gastos de Capital	7	3	2	46	50	7	107	68	60	52		31	30	20	185,7	-8,0
<b>SERVICIO DE LA DEUDA</b>	<b>0</b>	<b>0</b>	<b>0</b>	<b>0</b>	<b>0</b>	<b>0</b>	<b>0</b>	<b>0</b>	<b>0</b>	<b>0</b>	<b>0</b>	<b>0</b>	<b>0</b>	<b>0</b>	<b>-</b>	<b>-</b>
Intereses	0	0	0	0	0	0	0	0	0	0	0	0	0	0	-	-
Amortización	0	0	0	0	0	0	0	0	0	0	0	0	0	0	-	-
<b>GASTOS POR FUENTE DE FINANCIAMIENTO</b>	<b>15 035</b>	<b>13 680</b>	<b>11 612</b>	<b>13 544</b>	<b>22 419</b>	<b>13 925</b>	<b>13 184</b>	<b>14 897</b>	<b>15 546</b>	<b>24 048</b>	<b>185 456</b>	<b>14 555</b>	<b>15 322</b>	<b>20 358</b>	<b>35,4</b>	<b>17,9</b>
Recursos Ordinarios	13 330	12 247	9 917	10 195	18 624	10 579	10 600	10 597	10 364	14 683	144 952	11 605	12 593	14 895	11,7	5,2
Canon y sobrecanon	688	600	645	1 203	1 614	2 219	1 413	2 129	3 246	7 487	22 870	1 657	1 519	3 909	468,2	206,2
Recursos Directamente Recaudados	568	584	609	618	439	401	439	559	538	613	7 312	686	596	638	12,3	-23,6
Donaciones y Transferencias	0	1	208	1 283	1 656	351	221	595	192	152	4 705	123	361	388	-	1 796,6
Recursos por Privatización y Concesiones	449	248	233	245	86	375	511	1 017	1 206	1 113	5 617	0	0	0	-100,0	-100,0
Fondo de Compensación Regional	0	0	0	0	0	0	0	0	0	0	0	484	253	527	-	-

Fuente: Gobierno Regional de Ucayali  
1 / Preliminar



## CUADRO N° 21

### UCAYALI: PROGRAMA DE INVERSIONES DEL GOBIERNO REGIONAL 2004 1/

(Miles de nuevos soles)

	2003										TOTAL 2003	2004			Var.% 2004/2003	
	Mar.	Abr.	May.	Jun.	Jul.	Ago.	Set.	Oct.	Nov.	Dic		Ene.	Feb.	Mar.	Mar.	Ene. - Mar.
<b><u>TOTAL DE INVERSIONES POR SECTORES</u></b>	<b><u>942</u></b>	<b><u>674</u></b>	<b><u>891</u></b>	<b><u>1 133</u></b>	<b><u>1 457</u></b>	<b><u>2 447</u></b>	<b><u>1 590</u></b>	<b><u>3 074</u></b>	<b><u>3 795</u></b>	<b><u>8 100</u></b>	<b><u>25 170</u></b>	<b><u>1 767</u></b>	<b><u>1 345</u></b>	<b><u>3 739</u></b>	<b><u>296,9</u></b>	<b><u>241,0</u></b>
ADMINISTRACIÓN Y PLANEAMIENTO	194	369	237	257	265	439	340	615	515	549	4 090	85	192	227	17,0	0,0
AGRARIA	0	0	0	13	53	65	87	26	156	7	423	56	84	115	-	1 493,8
ASISTENCIA Y PREVISIÓN SOCIAL	73	20	31	24	21	57	27	97	83	3	481	0	0	0	-100,0	-100,0
COMUNICACIONES	0	0	0	0	0	0	0	0	0	0	0	0	0	0	-	-
EDUCACIÓN Y CULTURA	0	0	0	55	711	307	74	489	664	526	2 826	347	215	551	-	-
ENERGÍA Y RECURSOS MINERALES	0	0	0	32	0	45	0	0	204	654	935	494	583	804	-	-
INDUSTRIA, COMERCIO Y SERVICIOS	0	0	0	93	9	4	22	86	57	4	275	0	0	156	-	-
PESCA	0	0	0	0	0	0	0	0	0	0	64	0	0	132	-	106,3
SALUD Y SANEAMIENTO	0	0	0	0	0	138	180	350	255	2 933	3 856	140	115	259	-	-
TRANSPORTE	675	285	415	659	398	1 365	850	1 411	1 861	3 024	11 575	645	156	1 495	121,5	75,7
VIVIENDA Y DESARROLLO URBANO	0	0	0	0	0	0	0	0	0	0	0	0	0	0	-	-
TRABAJO	0	0	208	0	0	27	10	0	0	400	645	0	0	0	-	-

Fuente: Gobierno Regional de Ucayali

1 / Preliminar