

PRESENTACIÓN

En enero, la **inflación** de la ciudad Pucallpa fue 0,40 por ciento, influida principalmente por el incremento de precios de pescados y mariscos, combustibles y lubricantes para vehículos, leguminosas y derivados, azúcar y combustibles para el hogar.

El **tipo de cambio** promedio venta del periodo se ubicó en S/. 3,468 por dólar, lo que implicó una apreciación mensual de 0,1 por ciento y anual de 0,8 por ciento.

La actividad productiva regional se caracterizó por el desempeño positivo del **VBP agropecuaria**, el cual creció 4,7 por ciento respecto a enero 2003, sustentado en el mayor valor de la producción agrícola (5,9 por ciento), ya que el producto pecuario disminuyó 3,9 por ciento. El crecimiento agrícola obedeció a la mayor producción de plátano, yuca y palma aceitera; mientras que la disminución del valor de la producción pecuaria fue ocasionada por la menor producción de huevos, compensada parcialmente por aumentos en carne y leche.

En el sector **pesca**, el desembarque mensual de pescado para consumo humano aumentó 38,9 por ciento, debido al mayor volumen de pescado seco-salado (63,9 por ciento) y fresco (3,1 por ciento).

En el sector **hidrocarburos**, la producción mensual de *petróleo* se incrementó 0,9 por ciento, frente a enero del 2003, al extraerse mayor volumen del lote 31C (1,2 por ciento), que compensó la disminución en los lotes 31B y 31D (-3,2 por ciento). La producción de *gas natural* registró un importante crecimiento de 48,0 por ciento.

La manufactura mostró un perfil positivo respecto a enero del 2003. La mayor actividad industrial fue impulsada por la recuperación de la demanda interna en algunos casos y en otros por reposición de existencias. Por un lado, destacó el crecimiento de la producción de cerveza (14 por ciento), parquet (21 por ciento), triplay (118 por ciento) y refinación de petróleo (2,6 por ciento); así como la recuperación de la industria de láminas galvanizadas. Por otro lado, disminuyó la producción de bebidas gaseosas (-32,1 por ciento) y de madera aserrada (-0,5 por ciento).

En comercio exterior, la aduana local registró **exportaciones** por un valor de US\$ 134 mil, por la venta de una máquina niveladora con destino a Chile, en tanto que las **importaciones** bordearon US\$ 39 mil, por la compra de bienes de capital para la industria maderera (máquina aserradora y sus partes, de Brasil); ambos importes contrastaron con los nulos registros de enero del 2003.

En el sector **turismo**, las cifras reportadas más que duplican las de enero del 2003, debido a la diferencia de unidades informantes, lo que no las hace comparables, por lo que estas cifras deben tomarse como provisionales. En el 2003, tanto los arribos como las pernoctaciones habían mostrado un desempeño negativo referente al año anterior.

La **recaudación** mensual de tributos (S/. 12,9 millones) creció 14,8 por ciento respecto a enero del 2003. La mejora se atribuye a la mayor captación del IGV interno (327 por ciento) e impuesto a la renta (2,9 por ciento), mientras que la correspondiente a ISC disminuyó 9,4 por ciento, por menor monto del aplicado a la cerveza y gaseosas.

El saldo de **colocaciones** del sistema financiero de Ucayali ascendió a S/. 99,5 millones, mayor en 3,2 por ciento, en términos reales frente a enero del 2003, por expansión de los créditos en moneda nacional (5,6 por ciento), pese a caer en moneda extranjera (-3,4 por ciento). La cartera pesada sumó S/. 8,9 millones (9,0 por ciento del total bruto de colocaciones). El saldo de **depósitos** fue de S/. 158,1 millones y experimentó un crecimiento real de 18 por ciento, resultado del repunte de los depósitos a la vista y a plazo en nuevos soles.

La **tasa de interés** preferencial corporativa en soles permaneció en 3,3 por ciento, lo mismo en dólares en 1,7 por ciento. La tasa promedio de sobregiros en soles volvió a subir de 66,9 a 70,5 por ciento, lo mismo en dólares de 23,7 a 26,8 por ciento. La TAMN subió de 22,3 a 23,7 por ciento y la TAMEX de 9,3 a 9,4 por ciento. En cuanto a la tasa pasiva (TIPMN) detuvo su caída observada desde junio y permaneció en 2,5 por ciento; lo mismo la TIPMEX en 1,0 por ciento.

Al cierre de esta edición no se había recibido el reporte de enero del **Gobierno Regional** de Ucayali.

I. INFLACIÓN Y TIPO DE CAMBIO

1. Inflación

En enero del 2004, la inflación (variación del IPC) de la ciudad de Pucallpa fue 0,40 por ciento, mientras que la anual se ubicó en -0,66 por ciento. La inflación mensual se explicó por los mayores precios de pescados y mariscos (5,5 por ciento) y de combustibles y lubricantes para vehículos (2,5 por ciento); incidiendo en menor grado el alza en frutas (1,5 por ciento), azúcar (1,2 por ciento) y combustibles para el hogar (1,1 por ciento). Contrarrestaron estos incrementos, las disminuciones de precios en tubérculos y raíces (-6,6 por ciento), hortalizas y legumbres frescas (-0,6 por ciento); así como carnes y preparados de carnes (-0,1 por ciento).

La inflación de los últimos 12 meses (enero 2004/enero 2003) se explicó principalmente por la disminución en los precios de frutas (-17,1 por ciento), azúcar (-15,0 por ciento), hortalizas y legumbres frescas (-8,9 por ciento), pescados y mariscos (-8,0 por ciento) y de leguminosas y derivados (-5,9 por ciento), entre los de mayor variación negativa. Ella fue contrarrestada por el incremento en tubérculos y raíces (32 por ciento), combustibles y lubricantes (9 por ciento) y en combustibles para el hogar (7,1 por ciento), entre los de mayor peso relativo.

PUCALLPA: TASA DE INFLACIÓN MENSUAL Y ACUMULADA (Variación porcentual)

Grandes grupos de consumo	Ene. 2003	Ene. 2004	Inflación anual
Índice General	-0,06	0,40	-0,66
Alimentos y Bebidas.	-0,09	0,54	-2,14
Vestido y Calzado.	0,00	0,22	1,58
Alquiler Vivienda,. Combustible y Electricidad.	-0,18	0,57	1,86
Muebles, Enseres y Mantenimiento de Vivienda.	0,05	0,49	0,89
Cuidados, Conservación de la Salud.	0,04	0,32	2,13
Transportes y Comunicaciones.	0,10	-0,18	0,41
Esparcimiento, Diversión y Servicios Culturales.	0,00	0,00	1,39
Otros Bienes y Servicios.	0,03	0,03	1,99

Fuente: Oficina Departamental de Estadística e Informática de Ucayali.

2. Tipo de cambio

El tipo de cambio promedio del periodo disminuyó por cuarto mes consecutivo, esta vez, de S/. 3,472 a S/. 3,468 por dólar en la venta, lo que equivale a una apreciación mensual de 0,1 por ciento y anual de 0,8 por ciento. El tipo de cambio real multilateral registró una depreciación de 1,2 por ciento respecto al mes anterior.

TIPO DE CAMBIO BANCARIO

	Tipo de cambio promedio 1/				Índice tipo de cambio real Var. % mensual	
	Compra	Venta	Var. % mensual	Var. % anualizada	Bilateral 2/	Multilateral 3/
2003	3,478	3,479				
Enero	3,493	3,495	-0,6	1,0	-0,4	0,7
Febrero	3,483	3,485	-0,3	0,2	0,0	-0,4
Marzo	3,478	3,480	-0,1	0,7	-0,6	-0,3
Abril	3,464	3,465	-0,4	0,7	-0,6	0,9
Mayo	3,480	3,482	0,5	0,9	0,3	3,2
Junio	3,478	3,480	-0,1	-0,1	0,5	0,8
Julio	3,471	3,472	-0,2	-1,8	0,0	-0,6
Agosto	3,480	3,481	0,3	-2,5	0,6	-0,6
Setiembre	3,480	3,482	0,0	-3,8	-0,2	0,8
Octubre	3,478	3,479	-0,1	-3,8	-0,2	2,0
Noviembre	3,477	3,478	0,0	-3,0	-0,5	-0,1
Diciembre	3,471	3,472	-0,2	-1,2	-0,8	0,8
2004						
Enero	3,467	3,468	-0,1	-0,8	-0,4	1,2

1/ Corresponde al Tipo de Cambio Bancario promedio mensual del Sistema Bancario.

2/ Considera el índice de precios de los Estados Unidos de América. Mide el grado de depreciación real (base 1994 =100).

3/ Considera los índices de nuestros 20 principales socios comerciales. Mide el grado de depreciación real (base 1994 =100).

II. PRODUCCIÓN SECTORIAL

1. Producción agropecuaria

El clima se caracterizó por presentar días soleados y escasez de lluvias, factor climático que tendría un ligero impacto en el desarrollo de los cultivos, debido a la estacionalidad, ya que finalizó la época de cosecha de los principales cultivos. La tendencia observada en el comportamiento de la producción agropecuaria mensual fue muy similar a la del año anterior, encuadrándose dentro de los límites normales. El río Ucayali continuó incrementando su caudal debido a que sus principales tributarios provienen del sur, donde se vienen produciendo fuertes lluvias, pese a lo cual el nivel alcanzado es menor al del año anterior.

El VBP agropecuaria de Ucayali creció 4,7 por ciento respecto a enero del 2003, debido al mayor producto agrícola (5,9 por ciento), ya que el pecuario disminuyó 3,9 por ciento. El subsector agrícola aportó el 88,5 por ciento del producto total y su desempeño positivo se debió principalmente a la mayor producción de palma aceitera (63 por ciento) vinculada al programa de cadena productiva y fertilización; asimismo, al mayor volumen en yuca (45 por ciento) favorecido por el factor climático, así como de plátano (11,6 por ciento), gracias a su renovación permanente. La caída observada en el subsector pecuario se debió a que la producción de huevos disminuyó 25 por ciento, no obstante haberse incrementado la de leche (90 por ciento) y carne (2,9 por ciento).

Respecto a enero del 2003, la producción de arroz y maíz amarillo duro disminuyó 6,0 y 23,2 por ciento, respectivamente, ambos por menor rendimiento: de 2,25 t. a 1,96 t. en el caso del arroz, y de 2,73 t. a 2,16 t. en maíz, cultivo que también afectado por la menor superficie cosechada (-3,2 por ciento), mientras que la correspondiente a arroz creció 8,2 por ciento.

Las siembras efectuadas en enero (1 180 Has) disminuyeron 18,7 por ciento respecto a similar mes del año anterior, al instalarse menor superficie de plátano (-38 por ciento), yuca (-2,6 por ciento) y ninguna de maíz amarillo y palma aceitera. Entre los principales cultivos sólo registró crecimiento la siembra de arroz (139 por ciento) y caña de azúcar (32 por ciento).

Al sexto mes de la campaña 2003-2004 (agosto a enero) se habían instalado 21 909 Has, lo que significa una retracción de 5,2 por ciento respecto al avance obtenido la campaña anterior, resultado de las menores siembras efectuadas en la provincia de Coronel Portillo. Disminuyó la siembra de plátano (-45 por ciento), maíz amarillo (-24 por ciento), arroz (-18 por ciento), yuca (-6 por ciento) y palma aceitera (-3,6 por ciento).

UCAYALI: VALOR BRUTO DE LA PRODUCCION

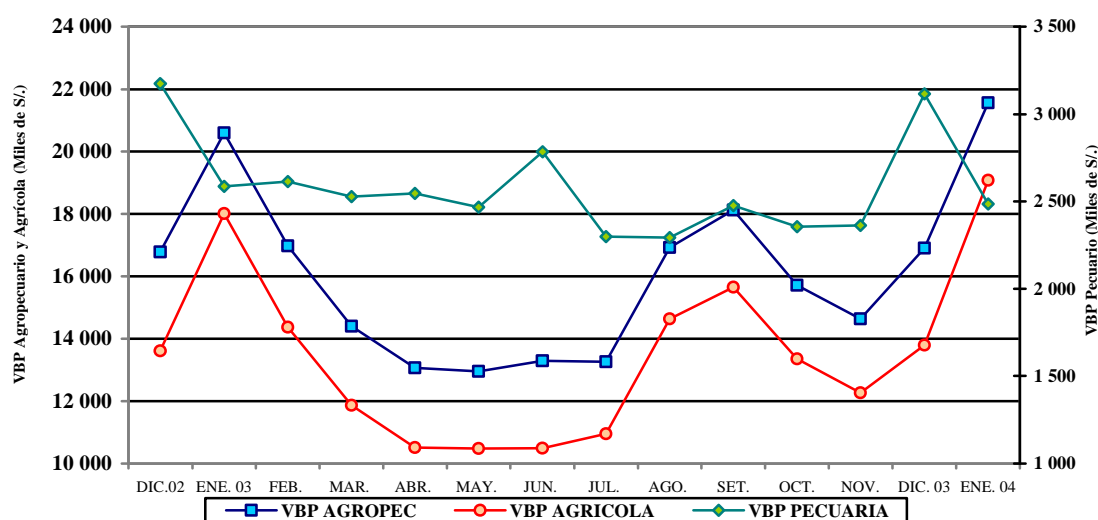

UCAYALI: PRODUCCIÓN AGRÍCOLA Y SIEMBRAS DE PRINCIPALES CULTIVOS

Rubros	PRODUCCIÓN (TM)			SIEMBRAS (HA)			
	Dic. 2003	Ene. 2003	Ene. 2004	Ene. 2003	Ene. 2004	Ago.-ene. 2002-2003	Ago.-ene. 2003-2004
Total	41 738	53 736	57 754	1 451	1 180	23 116	21 909
Arroz cáscara	892	4 351	4 091	38	91	6 400	5 263
Frijol grano seco	0	122	0	0	0	206	0
Frijol chiclayo	0	62	0	0	0	128	0
Plátano	19 455	19 300	21 533	178	111	1 209	661
Yuca	8 226	7 514	10 893	305	297	3 242	3 062
Limón	427	745	802	6	11	26	51
Naranja	432	1 312	633	2	7	28	41
Papaya	743	878	1 076	62	55	233	197
Mandarina	14	134	115	4	6	20	24
Piña	1 777	605	647	8	11	85	198
Mango	1 185	505	346	1	3	1	4
Tomate	14	27	13	0	0	16	6
Sandía	0	0	0	0	0	9	0
Cocotero	293	452	496	5	2	28	18
Maní	37	24	73	4	0	53	149
Caña de azúcar	1 609	2 749	2 691	37	49	140	158
Maíz amarillo	2 369	7 331	5 628	44	0	8 056	6 143
Palma aceitera	1 777	1 150	1 871	50	0	194	187
Cacao	14	26	28	28	18	59	36
Café	7	9	8	26	5	56	19
Aguaje	522	1 721	1 762	12	12	72	50
Camu camu	2	30	24	5	1	28	1
Pijuayo fruto	204	1 288	1 385	14	8	28	23
Pijuayo palmito	31	61	76	26	3	54	13
Otros	1 708	3 338	3 563	597	491	2 762	5 607

Fuente: Oficina de Información Agraria Ucayali.

UCAYALI: PRODUCCIÓN PECUARIA
(Toneladas)

Rubros	Dic. 2003	Ene. 2003	Ene. 2004
TOTAL	1 245	1 031	1 055
Carne	744	534	550
Leche	219	117	222
Huevos	282	380	283

Fuente: Oficina de Información Agraria.

2. Producción pesquera

En enero, el desembarque de pescado para consumo humano directo fue de 857 t., volumen que superó en 240 t. (39 por ciento) al registrado el mismo mes del 2003, al crecer considerablemente el ingreso de pescado seco salado (64 por ciento). También aumentó ligeramente el volumen de pescado fresco (3,1 por ciento), lo que se atribuye a su mayor demanda y disponibilidad del recurso, ocasionado por el ligero retraso de la creciente (menor nivel de los ríos) referente al año anterior.

UCAYALI: PRODUCCIÓN PESQUERA
(Toneladas)

Rubros	Dic. 2003	Ene. 2003	Ene. 2004
Total	1 045	617	857
Fresco	382	254	262
Seco – salado	663	363	595

Fuente: Dirección Regional de Pesquería.

3. Producción de hidrocarburos

La producción mensual de petróleo crudo alcanzó a 132 314 barriles, volumen que equivale al 4,9 por ciento del total país y representa un incremento de 0,9 por ciento respecto a enero del 2003, ocasionado por la mayor productividad del lote 31-C (1,2 por ciento); pues los lotes 31-B y 31-D contrajeron su producción 3,2 por ciento.

En cuanto a la producción de gas natural, el lote 31-C registró un volumen de 599,2 millones de pies cúbicos (43,7 por ciento del total nacional), el cual superó en 194,4 millones (48 por ciento) al de enero del 2003, debido a la mayor demanda de energía termoeléctrica, a pesar de que la empresa productora está operando con una planta (turbina) de las dos que lo posee. En enero del 2003, estaban operativas las dos plantas.

UCAYALI: PRODUCCIÓN DE HIDROCARBUROS

Rubros	Dic. 2003	Ene. 2003	Ene. 2004
Petróleo crudo 1/	136 894	131 110	132 314
Lotes 31-B y 31-D	13 372	9 141	8 845
Lote 31-C	123 522	121 969	123 469
Gas natural 2/	921 026	404 790	599 199
Lote 31-C	921 026	404 790	599 199

Fuente: Perúpetro S.A.

1/. Barriles; 2/ Miles de pies cúbicos.

UCAYALI: PRODUCCIÓN DE PETRÓLEO CRUDO

(miles de barriles)

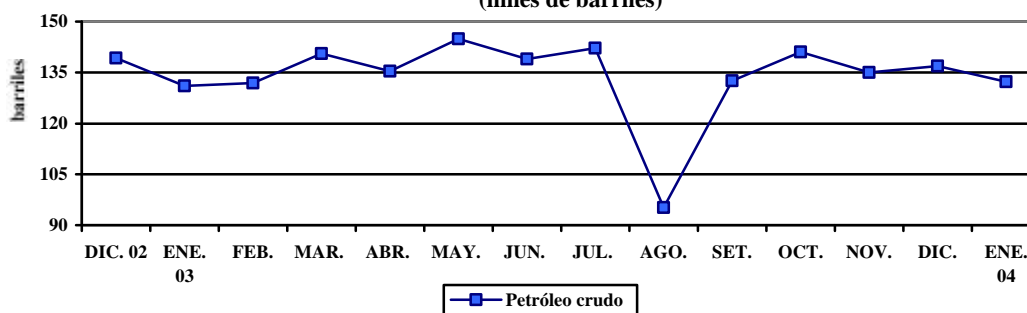

UCAYALI: PRODUCCIÓN DE GAS NATURAL

(millones de pies cúbicos)

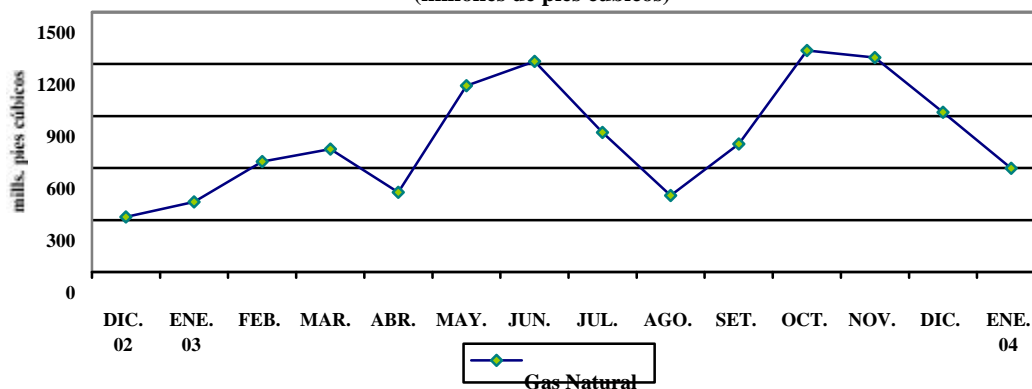

4. Producción manufacturera

La industria de Ucayali logró un ligero repunte respecto al resultado de enero del 2003, debido al mejor desenvolvimiento de las principales industrias, unas influidas por la recuperación de la demanda interna y otras por la reposición de existencias.

Por un lado, destacó el crecimiento de la producción de cerveza (14,3 por ciento), impulsada por la combinación de los factores mencionados. La recuperación del consumo interno de cerveza se expresa en las mayores ventas logradas por la empresa (10,7 por ciento), respecto a enero del 2003. En cuanto a la mayor producción de refinados de petróleo crudo (2,6 por ciento), ello se debió a la reposición de los stocks de gasolina de 84 octanos, diesel No.2 y solvente No.1, ya que las ventas de la empresa disminuyeron 20,4 por ciento, al no demandar gasolina natural el mercado de Lima; del mismo modo, las ventas de combustibles cayeron levemente (-0,7 por ciento) relativo a enero del 2003. También registraron crecimiento los ramos triplay (118 por ciento) y parquet (21 por ciento), ambos asociados a la mayor demanda externa. Cabe destacar el despegue de la producción de láminas galvanizadas (calaminas), por reposición de existencias y el mayor consumo ligado al crecimiento del sector construcción, situación que contrasta con la nula producción de enero del 2003.

Por otro lado, se observó comportamiento negativo en la producción de bebidas gasificadas (-23 por ciento), asociado al bajo nivel de servicio de maquila; como en el aserrado de madera (-0,5 por ciento), por menor consumo interno, puesto que se registró mayor disponibilidad de materia prima.

PUCALLPA: PRODUCCIÓN DE CERVEZA

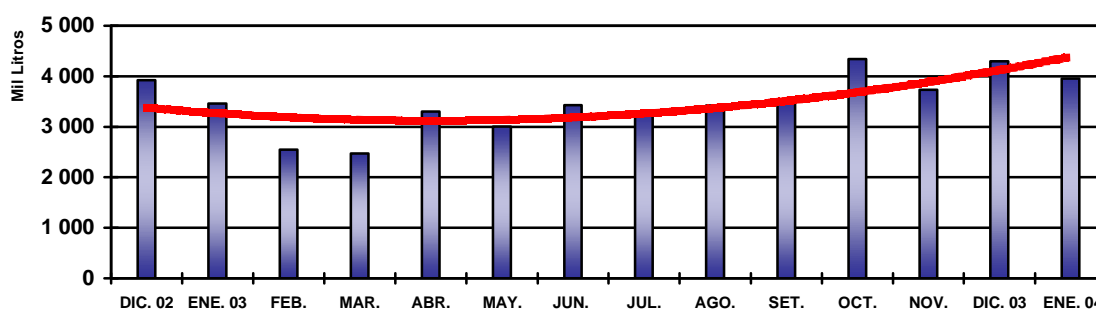

PUCALLPA: PRODUCCIÓN DE COMBUSTIBLES

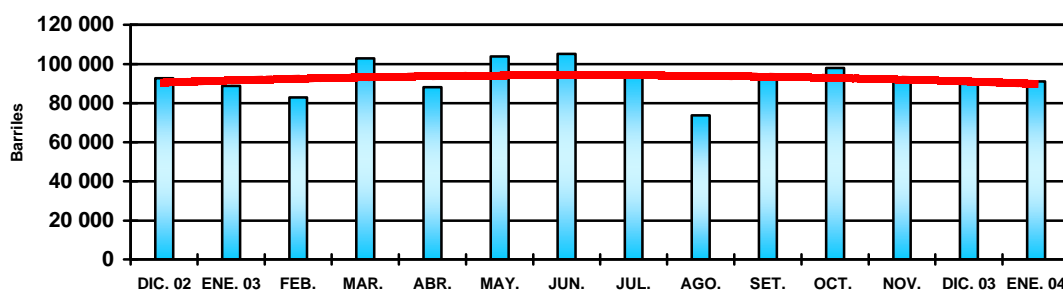

PUCALLPA: PRODUCCIÓN DE BEBIDAS GASIFICADAS

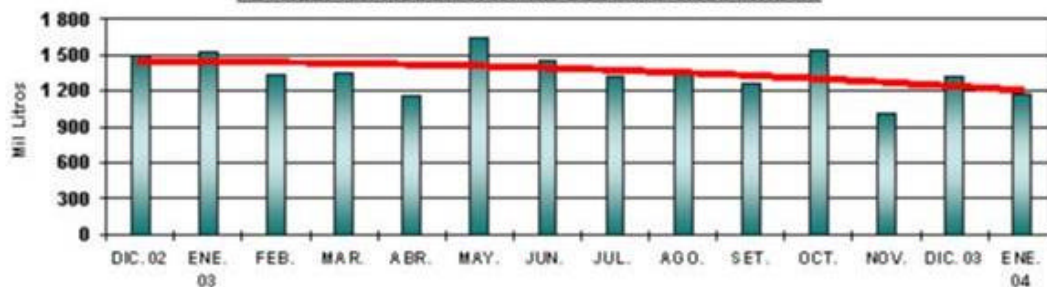

UCAYALI: INDICADORES DE LA PRODUCCIÓN INDUSTRIAL

Líneas de producción	Dic. 2003	Ene. 2003	Ene. 2004
Cerveza (miles de litros)	4 300	3 461	3 956
Gaseosas (miles de litros)	1 321	1 525	1 172
Madera aserrada (m3)	9 977	12 422	12 362
Triplay (m3)	3 185	1 435	3 127
Parquet (m3)	462	303	366
Láminas galvanizadas (u)	4 050	0	134 980
Refinados (barriles)	91 944	88 809	91 150

Fuente: Encuesta a empresas seleccionadas, DRIU e Inrena.

5. Turismo

De acuerdo a las cifras reportadas por la Dirección de turismo de Ucayali, el número de arribos y pernoctaciones a establecimientos de hospedaje muestra un significativo incremento respecto a enero del 2003 (120 y 101 por ciento, respectivamente). Este incremento, sin embargo, obedeció a un efecto estadístico, ya que no es comparable con la reportada el año anterior, porque se debe al incremento de unidades informantes. Debe tomársela como provisional.

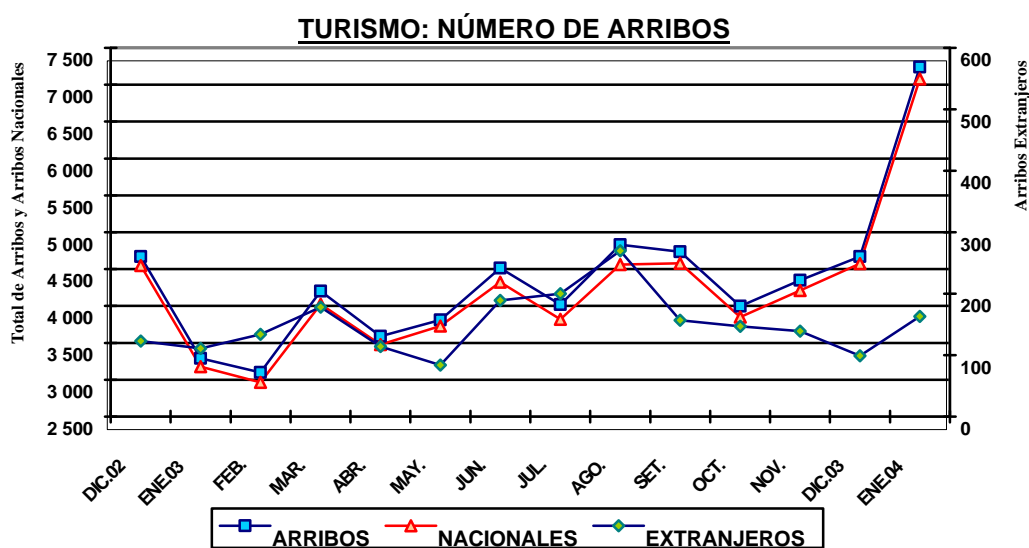

UCAYALI: ARRIBOS Y PERNOCTACIONES

Rubros	Dic. 2003	Ene. 2003	Ene. 2004
Arribos	4 672	3 290	7 241
Nacionales	4 573	3 179	7 078
Extranjeros	99	111	163
Pernoctaciones	9 198	6 115	12 298
Nacionales	8 941	5 852	11 811
Extranjeros	257	263	487

Fuente: DRITINCI – Ucayali.

III SECTOR EXTERNO

1. Balanza comercial de la aduana de Pucallpa

En comercio exterior, la aduana local registró **exportaciones** por un valor de US\$ 134 mil, por la venta de una máquina niveladora con destino a Chile, en tanto que las **importaciones** bordearon US\$ 39 mil, por la compra de bienes de capital para la industria maderera (máquina aserradora y sus partes, de Brasil). Ambos importes contrastaron con los nulos registros de enero del 2003.

ADUANA DE PUCALLPA: EXPORTACIONES E IMPORTACIONES
(Miles de US dólares)

	Ene. 2003	Dic. 2003	Ene. 2004
Exportaciones	0	0	134
- Maquinaria y equipo	0	0	134
Importaciones	0	0	39
- Bienes de consumo	0	0	0
- Insumos	0	0	0
- Bienes de capital	0	0	39

Fuente: BCR - Oficina Principal de Lima.

IV. SECTOR FISCAL

1. Recaudación tributaria

La recaudación de impuestos, sin incluir contribuciones sociales, ascendió a S/. 12,9 millones, cifra mayor en 14,8 por ciento (S/. 1,7 millones) respecto a la registrada en enero del 2003. La mejora se atribuyó a los mayores ingresos provenientes del IGV interno (327 por ciento) e impuesto a la renta (2,9 por ciento). La captación de tributos internos creció 15,5 por ciento, mientras la correspondiente a tributos externos (es poco significativa) disminuyó 50 por ciento. La recaudación regional continuó representando el 0,4 por ciento del total del país, como en enero del 2003.

El análisis por tributo revela que la recaudación del IGV total (S/. 2,9 millones) tuvo un crecimiento significativo de 289 por ciento, lo que se atribuye a los mayores ingresos por IGV interno (327 por ciento), principalmente de principales contribuyentes. Por cuenta propia de ese impuesto se captó la suma de S/. 2,7 millones, cifra que representó un aumento de S/. 2,1 millones, producto de la mayor actividad económica de diciembre último. De la misma manera, los ingresos por impuesto a la renta (S/. 4,3 millones) se incrementaron ligeramente (2,9 por ciento), resultado de los mayores pagos a cuenta en rentas de tercera categoría y del efecto neto de la recaudación del anticipo adicional, aminorado por la caída registrada en rentas de quinta categoría (S./ 1,1 millones). Contrariamente, la recaudación del ISC (S/. 5,2 millones) disminuyó 9,4 por ciento, debido al menor monto obtenido por concepto del impuesto aplicado a la cerveza y bebidas gaseosas.

UCAYALI: RECAUDACIÓN TRIBUTARIA DEL GOBIERNO CENTRAL
(Miles de S/.)

Principales tributos	Dic. 2003	Ene. 2003	Ene. 2004
Total	12 035	11 242	12 907
Impuesto a la renta	3 227	4 225	4 349
<u>Impuesto General a las Ventas</u>	<u>1 889</u>	<u>747</u>	<u>2 907</u>
- Interno	1 881	673	2 874
- Importaciones	7	65	29
- Promoción Municipal	1	9	4
Impuesto Selectivo al Consumo	6 474	5 794	5 250
Impuestos a la importación	5	42	25
Otros ingresos tributarios	357	389	330
Ingresos no tributarios	83	45	46

Fuente: Sunat – Oficina Zonal Pucallpa.

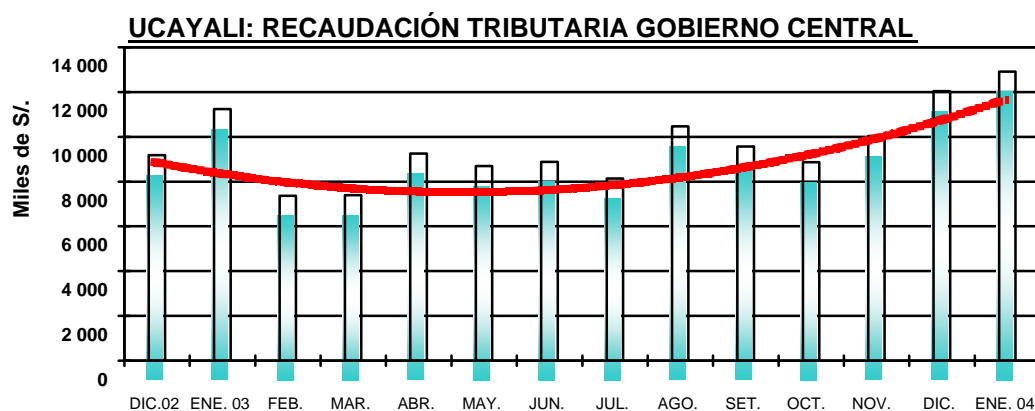

V. CRÉDITO Y LIQUIDEZ

El crédito y la liquidez del sistema financiero de Ucayali mostraron un desempeño mensual negativo. Las colocaciones cayeron 0,01 por ciento respecto a diciembre, por la disminución de los saldos en moneda nacional, al igual que los depósitos que disminuyeron 0,1 por ciento.

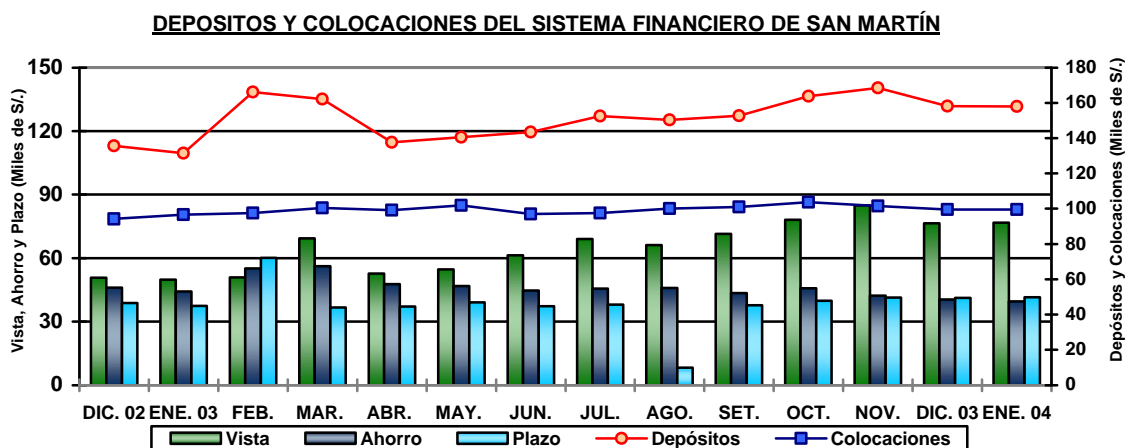

1. Colocaciones

Al 31 de enero, se registró un saldo de colocaciones de S/. 99,5 millones, mayor en 3,2 por ciento (1,2 por ciento real), respecto al 2003, impulsado por mayores créditos en moneda nacional (5,6 por ciento), pese a que cayeron las colocaciones en moneda extranjera (-1,2 por ciento). El 65,6 por ciento de los saldos colocados habían sido desembolsados en nuevos soles.

El sistema bancario intermedió el 83 por ciento del total de colocaciones, habiendo contraído su nivel real 4,8 por ciento respecto a enero del 2003, al disminuir los saldos del Banco de Crédito. Por su parte, las entidades no bancarias expandieron sus colocaciones 48,0 por ciento, lo cual les permitió aumentar su participación relativa de 11,5 a 16,7 por ciento.

La cartera pesada registró un saldo de S/. 8,9 millones, equivalente al 9,0 por ciento del total bruto de colocaciones. La misma, estaba constituida en un 21,9 por ciento por créditos vencidos y el 78,1 por ciento por créditos en cobranza judicial. La morosidad promedio de los créditos en dólares se mantiene en un nivel alto (20,4 por ciento); no así los créditos en nuevos soles, donde se registra una morosidad promedio de 3,1 por ciento.

UCAYALI: COLOCACIONES DEL SISTEMA FINANCIERO

(Saldo en miles de S/.)

	Ene. 2003	Dic. 2003	Ene. 2004	Var. real anual %
Total sistema financiero	96 455	99 535	99 498	1,2
Moneda nacional	61 818	66 260	65 279	3,6
Moneda extranjera	34 637	33 275	34 219	-3,0
Sistema bancario	85 414	83 443	82 855	-4,8
Banco Continental	26 288	28 616	28 833	7,7
Banco de Crédito	17 886	12 555	12 722	-30,2
Banco Internacional	24 115	24 114	23 353	-5,0
Banco del Trabajo	17 125	18 158	17 947	2,9
Sistema no bancario	11 041	16 092	16 643	48,0
CMAC Maynas	4 509	7 239	7 678	67,1
Financiera Solución	6 532	8 853	8 965	34,1

Fuente: Entidades financieras.

2. Depósitos

Al finalizar enero, el saldo de depósitos era de S/. 158,1 millones, mayor en S/. 26,6 millones (20,6 por ciento) respecto a igual mes del 2003, lo que en términos reales equivale a una expansión de 18,0 por ciento. El considerable crecimiento se explicó principalmente por la expansión de la liquidez en nuevos soles (38,9 por ciento) y en dólares (0,9 por ciento). En el último año, el porcentaje de dolarización de los depósitos ha disminuido de 55 a 47 por ciento a favor de la liquidez en moneda nacional, que conformaba al 31 de enero el 53 por ciento de la liquidez total.

En el sistema financiero de Ucayali, la mayor expansión relativa se dio en los depósitos a plazo en nuevos soles (99 por ciento) y en los depósitos a la vista en la misma denominación (58 por ciento). La liquidez en dólares disminuyó en sus modalidades de ahorro y plazo, al igual que los depósitos de ahorro en moneda nacional.

El sistema bancario aumentó sus captaciones 16,3 por ciento, crecimiento menor que el de las empresas no bancarias (128 por ciento), particularmente el alcanzado por la Caja Municipal de Maynas (129 por ciento). No obstante, el sistema bancario concentró el 97,1 por ciento del total de la liquidez.

UCAYALI: DEPÓSITOS Y OBLIGACIONES DEL SISTEMA FINANCIERO (Saldos en miles de S/.)

	Ene. 2003	Dic. 2003	Ene. 2004	Var. % anual real
Total sistema financiero	131 505	158 157	158 067	18,0
Moneda nacional	59 201	88 492	83 772	38,9
Moneda extranjera	72 304	69 666	74 295	0,9
Depósitos a la vista	49 877	76 445	76 882	51,3
Depósitos de ahorro	44 175	40 506	39 611	-12,0
Depósitos a plazo	37 453	41 206	41 573	8,9
Sistema bancario	129 511	153 815	153 424	16,3
Banco Continental	64 639	70 046	69 889	6,1
Banco de Crédito	53 842	68 017	68 711	25,3
Banco Internacional	9 795	13 957	14 085	41,1
Banco del Trabajo	1 235	718	684	-45,7
Banco de la Nación	0	1 076	55	0
Sistema no bancario	1 994	4 343	4 643	128,5
CMAC Maynas	1 998	4 330	4 638	129,0
Financiera Solución	6	13	5	-18,2

Fuente: Instituciones financieras.

3. Tasas de interés

Durante enero, la tasa de interés preferencial corporativa en moneda nacional permaneció en 3,3 por ciento, lo mismo en moneda extranjera en 1,7 por ciento. La tasa promedio de sobregiros en soles volvió a subir de 66,9 a 70,5 por ciento, lo mismo la de dólares de 23,7 a 26,8 por ciento. La tasa activa en moneda nacional (TAMN) también subió de 22,3 a 23,7 por ciento, nivel mayor al nivel mensual de los 2 años anteriores; mientras la TAMEX subió de 9,3 a 9,4 por ciento. La tasa pasiva en moneda nacional (TIPMN) detuvo su caída observada desde junio, permaneciendo en 2,5 por ciento; mientras la de moneda extranjera (TIPMEX) se mantuvo estable en 1,0 por ciento.

TASAS DE INTERÉS ACTIVAS Y PASIVAS PROMEDIO
(Efectivas anuales %)

Año	MONEDA NACIONAL					MONEDA EXTRANJERA				
	Sobregiro	Dscto. 1/	Preferencial 2/	TAMN	TIPMN	Sobregiro	Dscto. 3/	Preferencial 4/	TAMEX	TIPMEX
2001	82,5	20,4	11,2	25,0	7,5	21,9	11,4	5,2	12,1	3,5
2002	72,3	14,7	4,8	20,8	3,5	21,5	8,3	2,7	10,0	1,6
2003	62,7	14,2	4,1	21,0	3,1	22,1	7,9	2,0	9,7	1,1
Ene.	67,3	14,9	4,7	20,3	3,5	23,0	8,3	2,3	10,1	1,3
Feb.	61,5	14,9	4,7	20,0	3,5	20,2	8,9	2,3	10,6	1,2
Mar.	60,4	14,3	4,7	20,3	3,4	20,3	8,8	2,2	10,4	1,2
Abr.	60,4	13,9	4,6	20,0	3,3	20,3	9,0	2,1	10,5	1,2
May.	61,5	13,6	4,6	19,8	3,3	24,4	8,6	2,2	10,1	1,2
Jun.	72,2	14,0	4,6	20,7	3,3	23,6	7,9	2,0	9,6	1,2
Jul.	50,6	14,3	4,1	21,1	3,1	21,5	7,4	1,8	9,3	1,1
Ago.	55,6	14,4	3,7	21,6	3,0	21,3	6,9	1,8	9,0	1,1
Set.	66,8	14,3	3,5	22,0	2,9	23,5	6,9	1,7	8,9	1,0
Oct.	66,1	13,9	3,5	21,9	2,8	23,4	7,0	1,7	9,0	1,0
Nov.	66,3	14,0	3,4	22,3	2,7	23,6	7,0	1,7	9,0	1,0
Dic.	66,9	14,0	3,3	22,3	2,5	23,7	7,2	1,7	9,3	1,0
2004										
Ene.	70,5	14,5	3,3	23,7	2,5	26,8	7,3	1,7	9,4	1,0

TIPMN: Tasa de Interés Pasiva en Moneda Nacional.

TIPMEX: Tasa de Interés Pasiva en Moneda Extranjera.

1/ y 3/: Préstamos y descuentos hasta 360 días.

Iquitos, febrero de 2004

Cuadro N° 01

UCAYALI: ÍNDICE DE PRECIOS AL CONSUMIDOR DE LA CIUDAD DE PUCALLPA

(Base 1994=100)

	Ponderado	2003												2004	Variación Porcentual		
		Ene.	Feb.	Mar.	Abr.	May.	Jun.	Jul.	Ago.	Set.	Oct.	Nov.	Dic.	Ene.	Mensual	Acumulada	Anual
Índice General	100,0	160,53	161,44	162,08	162,81	161,45	160,25	159,07	157,73	157,88	157,64	157,71	158,84	159,48	0,40	0,40	-0,66
Alimentos y bebidas	59,2	157,27	158,44	158,84	159,48	157,36	155,65	153,90	151,64	151,55	151,33	151,44	153,08	153,90	0,54	0,54	-2,14
Vestido y Calzado	5,8	169,77	169,77	169,82	170,74	171,00	171,38	171,38	171,45	171,57	171,57	171,57	172,07	172,45	0,22	0,22	1,58
Alq. Vivienda, Comb. Elec	10,3	157,19	158,94	161,95	164,11	162,86	160,39	158,49	158,11	159,16	158,20	158,19	159,21	160,11	0,57	0,57	1,86
Muebles, Ens. y Manten.	5,0	157,12	157,03	157,11	157,33	157,45	157,70	157,70	157,76	157,76	157,76	157,76	157,76	158,53	0,49	0,49	0,89
Cuidados y Cons. de Salud	1,7	249,72	249,72	249,67	249,67	250,93	251,85	252,11	252,53	254,21	254,21	254,21	254,21	255,04	0,32	0,32	2,13
Transportes y Comunic.	9,3	160,26	160,58	161,50	161,97	161,36	160,82	160,52	160,60	161,06	160,85	160,86	161,22	160,92	-0,18	-0,18	0,41
Esparc. Div. Serv. Cult.	3,2	172,87	172,91	173,04	173,93	174,57	175,49	175,40	175,40	175,33	175,28	175,28	175,28	175,28	0,00	0,00	1,39
Otros Bienes y Servicios	5,6	161,29	161,25	161,25	161,25	161,41	162,26	163,68	163,89	164,16	164,34	164,46	164,46	164,50	0,03	0,03	1,99

Fuente: Instituto Nacional de Estadística e Informática INEI-Pucallpa

Cuadro N° 02

TIPO DE CAMBIO

(nuevos soles por US dólares)

	PROMEDIO	2003												PROMEDIO	2004
	2002	Ene.	Feb.	Mar.	Abr.	May.	Jun.	Jul	Ago.	Set.	Oct.	Nov.	Dic	2003	Ene.
PROMEDIO DEL PERIODO BANCARIO 1/															
COMPRA	3,515	3,493	3,483	3,478	3,464	3,48	3,478	3,471	3,480	3,480	3,478	3,477	3,471	3,478	3,467
VENTA	3,518	3,495	3,485	3,480	3,465	3,482	3,480	3,472	3,481	3,482	3,479	3,478	3,472	3,479	3,468
PROMEDIO	3,517	3,494	3,484	3,479	3,465	3,481	3,479	3,471	3,480	3,481	3,478	3,478	3,471	3,478	3,467
INFORMAL															
COMPRA	3,513	3,493	3,478	3,476	3,463	3,476	3,475	3,469	3,476	3,476	3,473	3,471	3,472	3,475	3,464
VENTA	3,517	3,497	3,481	3,479	3,466	3,479	3,478	3,472	3,479	3,479	3,475	3,474	3,475	3,478	3,467
PROMEDIO	3,515	3,495	3,480	3,477	3,464	3,478	3,477	3,471	3,478	3,477	3,474	3,473	3,474	3,477	3,466
FIN DEL PERIODO BANCARIO 1/															
COMPRA	3,518	3,483	3,478	3,472	3,461	3,494	3,469	3,472	3,479	3,482	3,472	3,479	3,461	3,475	3,498
VENTA	3,520	3,484	3,481	3,475	3,463	3,496	3,472	3,473	3,481	3,483	3,473	3,481	3,464	3,477	3,500
PROMEDIO	3,531	3,484	3,480	3,474	3,462	3,495	3,471	3,473	3,480	3,483	3,473	3,480	3,463	3,477	3,499
INFORMAL															
COMPRA	3,516	3,476	3,475	3,470	3,460	3,489	3,466	3,471	3,476	3,477	3,466	3,474	3,474	3,473	3,488
VENTA	3,519	3,486	3,478	3,473	3,463	3,492	3,469	3,474	3,479	3,480	3,469	3,477	3,477	3,476	3,492
PROMEDIO	3,518	3,481	3,477	3,472	3,461	3,491	3,467	3,473	3,478	3,478	3,475	3,476	3,476	3,475	3,490

1/ Correspondiente a la cotización del mercado libre publicado por la Superintendencia de Banca y Seguros

Cuadro N° 03

UCAYALI: PRODUCCIÓN DE PRINCIPALES PRODUCTOS AGROPECUARIOS 2003 - 2004 1/

(Toneladas métricas)

	2003												TOTAL 2 003	2004 Ene.	Var.% 2004/2003	
	Ene.	Feb.	Mar.	Abr.	May.	Jun.	Jul.	Ago.	Set.	Oct.	Nov.	Dic.			Ene.	Ene. - Ene.
1. TOTAL AGROPECUARIO 2/	20 602	16 977	14 399	13 062	12 949	13 282	13 256	16 926	18 124	15 709	14 637	16 907	186 830	21 565	4,7	4,7
A. AGRÍCOLA 2/	18 016	14 362	11 873	10 516	10 481	10 497	10 958	14 632	15 648	13 353	12 275	13 790	156 402	19 080	5,9	5,9
Arroz Cáscara	4 351	4 010	1 640	1 277	149	38	474	2 529	4 213	771	309	892	20 653	4 091	-6,0	-6,0
Frijol G.S.	122	100	0	0	0	0	77	406	696	198	19	0	1 618	0	-100,0	-100,0
Frijol Chiclayo	62	22	0	0	0	0	175	1 192	1 053	187	42	0	2 733	0	-100,0	-100,0
Plátano	19 300	17 475	17 427	16 004	15 851	17 155	14 782	17 078	18 194	18 012	19 431	19 455	210 163	21 533	11,6	11,6
Yuca	7 514	5 778	5 914	5 586	5 907	6 345	5 266	6 753	7 457	7 818	3 263	8 226	75 827	10 893	45,0	45,0
Limón	745	626	662	688	506	425	422	437	533	379	321	427	6 171	802	7,6	7,6
Naranja	1 312	749	525	684	726	697	596	571	553	567	632	432	8 043	633	-51,8	-51,8
Papaya	878	954	1 001	779	642	582	423	733	773	786	785	743	9 079	1 076	22,5	22,5
Mandarina	134	284	355	347	435	286	273	238	158	27	37	14	2 587	115	-14,2	-14,2
Piña	605	48	37	116	40	73	131	259	951	973	1 914	1 777	6 924	647	6,9	6,9
Mango	505	0	0	0	0	0	0	0	0	574	1 356	1 185	3 621	346	-31,5	-31,5
Tomate	27	23	13	7	0	0	45	83	45	93	27	14	378	13	-51,9	-51,9
Sandía	0	0	0	0	0	0	218	409	300	329	37	0	1 293	0	-	-
Cocotero	452	282	257	247	263	242	234	285	326	329	349	293	3 559	496	9,8	9,8
Maní	24	26	8	6	5	3	70	202	209	70	88	37	747	73	210,9	210,9
Caña Azúcar	2 749	2 251	3 620	3 281	2 951	2 996	2 071	3 153	2 442	1 479	1 660	1 609	30 263	2 691	-2,1	-2,1
Maíz Amarillo Duro	7 331	4 452	2 084	820	19	25	360	1 100	1 507	901	701	2 369	21 669	5 628	-23,2	-23,2
Palma Aceitera	1 150	1 744	2 090	1 981	2 103	2 000	1 850	1 779	1 725	1 731	1 740	1 777	21 670	1 871	62,7	62,7
Cacao	26	29	35	31	39	38	57	24	23	20	29	14	364	28	6,8	6,8
Café	9	0	0	30	204	191	167	111	62	59	23	7	862	8	-11,1	-11,1
Aguaje	1 721	839	950	770	796	458	479	611	692	979	624	522	9 441	1 762	2,4	2,4
Camu Camu	30	26	27	18	13	4	9	8	0	7	3	2	146	24	-22,4	-22,4
Pijuayo Fruto	1 288	1 119	662	369	183	89	64	34	40	48	108	204	4 208	1 385	7,5	7,5
Pijuayo Palmito	61	15	43	44	26	17	27	30	15	58	70	31	436	76	24,6	24,6
OTROS CULTIVOS	3 338	2 614	2 286	2 417	1 970	1 707	2 273	2 905	2 682	2 683	2 052	1 708	28 635	3 563	6,7	6,7
B. PECUARIO 2/	2 587	2 615	2 527	2 546	2 468	2 785	2 298	2 294	2 476	2 356	2 362	3 117	30 428	2 486	-3,9	-3,9
B.1. CARNE (t.m.)	534	541	509	519	561	662	526	498	546	509	511	744	6 661	550	2,9	2,9
Aves	364	372	332	352	397	521	410	342	333	326	332	496	4 577	380	4,5	4,5
Porcino	59	58	55	46	45	49	35	43	47	49	46	76	609	60	2,3	2,3
Vacuno	105	104	116	116	114	88	77	108	160	129	127	163	1 407	105	-0,1	-0,1
Ovinos	7	6	6	5	5	5	3	5	5	6	6	9	68	5	-28,1	-28,1
B.2. LECHE (t.m.)	117	116	127	139	166	178	72	203	209	218	212	219	1 974	222	90,3	90,3
B.3. HUEVOS (t.m.)	380	384	385	377	271	274	274	276	278	279	282	282	3 740	283	-25,5	-25,5

Fuente: Oficina de Información Agraria - Pucallpa

1/ PRELIMINAR

2/ Valor Bruto de Producción a Precios 1994 (nuevos soles)

Cuadro N° 04

UCAYALI: PRODUCCIÓN DE OTROS PRODUCTOS AGRÍCOLAS 2003 - 2004 1/

(VBP y toneladas métricas)

	2003												TOTAL	2004	Var.% 2004/2003	
	Ene.	Feb.	Mar.	Abr.	May.	Jun.	Jul.	Ago.	Set.	Oct.	Nov.	Dic.	2 003	Ene.	Ene.	- Ene.
OTROS CULTIVOS 2/	1 325	1 064	703	766	1 084	944	2 165	2 727	2 013	2 020	2 001	1 253	18 066	1 488	12,3	12,3
Achiote	0	0	0	0	0	149	0	1	0	2	0	0	152	0	-	-
Ají	46	29	38	54	31	21	95	48	46	34	25	43	509	37	-19,6	-19,6
Ajonjolí	0	0	0	0	0	0	0	0	0	0	0	42	42	0	-	-
Algodón	0	0	0	0	2	60	461	661	415	488	480	180	2747	0	-	-
Anona	24	136	37	32	20	43	22	45	54	31	59	36	539	37	57,0	57,0
Barbasco	0	0	0	0	6	0	0	0	0	0	0	0	6	0	-	-
Caimito	101	56	94	43	56	94	47	53	52	26	0	0	621	123	22,2	22,2
Camote	76	34	9	73	49	35	35	126	127	113	39	69	784	92	22,2	22,2
Castaña	1	1	1	0	0	0	0	0	0	0	0	0	2	0	-100,0	-100,0
Cocona	329	229	146	112	159	132	130	291	204	230	239	145	2347	352	6,9	6,9
Col	6	3	0	0	0	0	0	24	53	21	10	0	116	0	-100,0	-100,0
Copoazú	4	14	20	19	4	2	3	0	1	3	12	32	114	6	29,4	29,4
Culantro	12	22	11	10	2	9	32	30	43	39	14	16	238	32	170,7	170,7
Frijol de Palo	7	3	7	7	2	0	0	8	0	0	0	0	34	0	-100,0	-100,0
Granadilla	32	32	32	21	35	21	18	3	2	4	7	8	215	31	-3,5	-3,5
Guanábana	68	13	48	41	31	42	22	24	64	43	40	36	471	74	9,0	9,0
Guayaba	141	89	96	42	45	40	60	24	68	29	57	39	730	175	23,9	23,9
Hierba Luisa	0	0	0	16	4	0	0	0	13	13	4	15	64	10	-	-
Kion	12	8	8	8	8	4	4	4	0	0	0	0	58	0	-100,0	-100,0
Lechuga	0	0	0	0	0	0	0	2	55	4	0	0	61	0	-	-
Maíz Choclo	29	0	0	0	0	0	11	0	58	18	0	4	120	11	-62,1	-62,1
Maracuya	7	11	7	0	8	0	6	6	0	0	0	3	46	8	10,3	10,3
Marañón	127	40	0	28	45	71	37	31	111	102	81	82	755	104	-18,2	-18,2
Melón	27	0	0	0	0	0	167	226	214	288	47	0	969	0	-100,0	-100,0
Pacae	276	189	233	481	449	273	328	246	221	330	217	208	3448	277	0,5	0,5
Palillo	50	20	8	20	9	4	17	25	35	30	21	31	270	75	50,5	50,5
Palta	65	79	35	45	34	27	16	15	5	15	36	25	396	81	24,4	24,4
Pan del Arbol	307	296	157	205	211	139	182	80	120	134	169	127	2126	326	6,3	6,3
Pepino	57	50	45	34	10	49	92	126	126	66	56	75	786	51	-10,8	-10,8
Pimienta	0	0	0	0	0	0	46	128	59	18	18	7	276	0	-	-
Pituca	145	88	102	207	149	23	36	109	47	75	99	128	1206	83	-42,4	-42,4
Sachapapa	74	59	27	32	79	63	88	43	52	72	91	68	748	89	19,9	19,9
Soya	3	0	0	0	0	0	0	6	26	17	7	11	70	0	-100,0	-100,0
Tangelo	0	0	14	0	0	35	35	65	37	11	16	0	213	0	-	-
Taperibá	122	299	317	291	345	186	152	61	97	97	81	83	2130	236	93,7	93,7
Té	30	33	35	0	50	42	0	32	0	28	30	32	312	32	6,7	6,7
Ungurahui	382	221	200	180	122	144	117	235	190	167	100	165	2222	396	3,4	3,4
Urena(yute)	0	0	0	0	0	0	0	0	0	0	0	0	0	0	-	-
Zapallo	14	14	0	0	0	0	16	126	87	138	0	0	395	0	-100,0	-100,0
Zapote	769	545	560	413	7	0	0	0	0	0	0	0	2294	828	7,7	7,7

Fuente: Oficina de Información Agraria - Pucallpa

1/ PRELIMINAR

2/ Valor Bruto de Producción a Precios 1994 (nuevos soles)

Cuadro N° 05

UCAYALI: SIEMBRA POR CAMPAÑA DE LOS PRINCIPALES PRODUCTOS AGRÍCOLAS 1/

(Hectáreas)

	Ene.	Feb.	Mar.	Abr.	May.	Jun.	Jul.	CAMPAÑA 2002-2003	2003-2004					Var. %		
									Ago.	Set.	Oct.	Nov.	Dic.	Ene.	Ene.	Ago.-Ene.
1. TOTAL AGRÍCOLA	1 451	1 099	704	3 122	6 852	3 309	913	39 128	2 335	3 457	7 928	4 084	2 926	1 180	-18,6	-5,3
Arroz Cáscara	38	4	18	414	1914	622	47	9 419	425	505	2572	1189	481	91	139,5	-17,8
Frijol G.S.	0	0	0	257	661	213	0	1 337	0	0	0	0	0	0	-	-100,0
Frijol Chiclayo	0	0	0	250	979	506	8	1 871	0	0	0	0	0	0	-	-100,0
Plátano	178	140	110	276	536	273	148	2 692	146	83	139	82	100	111	-37,6	-45,3
Yuca	305	255	263	510	1048	696	354	6 368	492	628	804	406	435	297	-2,6	-5,6
Limón	6	10	11	14	16	6	5	87	3	15	9	5	9	11	75,0	95,2
Naranja	2	13	5	16	19	1	2	84	4	7	11	7	5	7	366,7	44,6
Papaya	62	28	25	38	37	33	25	419	36	43	24	14	25	55	-12,1	-15,7
Mandarina	4	5	5	14	19	8	1	72	0	3	4	5	6	6	50,0	20,0
Piña	8	10	16	17	18	18	23	187	12	15	97	25	38	11	37,5	132,9
Mango	1	1	0	2	1	1	0	6	0	0	0	1	0	3	200,0	300,0
Tomate	0	0	0	11	22	13	0	61	0	3	3	0	0	0	-	-62,3
Sandía	0	0	0	23	30	15	2	79	0	0	0	0	0	0	-	-100,0
Cocotero	5	7	0	5	12	5	3	59	3	3	4	4	2	2	-60,0	-36,4
Maní	4	0	0	145	163	172	2	535	28	44	77	0	0	0	-100,0	181,1
Caña Azúcar	37	10	10	38	42	23	14	277	23	36	20	17	13	49	32,4	12,9
Maíz Amarillo Duro	44	0	18	442	789	355	126	9 786	1037	1046	2995	835	230	0	-100,0	-23,7
Palma Aceitera	50	60	72	75	80	70	0	551	25	100	27	15	20	0	-100,0	-3,6
Cacao	28	7	13	8	10	3	0	99	1	0	4	2	11	18	-35,7	-38,5
Café	26	6	6	26	37	2	1	133	0	0	12	2	0	5	-80,8	-65,8
Aguaje	12	9	10	14	18	5	7	135	0	6	8	9	15	12	4,3	-30,1
Camu Camu	5	0	0	0	4	0	0	32	0	0	0	0	0	1	-80,0	-96,4
Pijuayo Fruto	14	1	1	7	6	2	4	49	0	3	6	2	4	8	-42,9	-17,9
Pijuayo Palmito	26	0	8	5	5	0	0	72	0	10	0	0	0	3	-88,5	-75,9
OTROS	597	534	115	516	387	268	141	4 721	101	907	1112	1464	1532	491	-17,7	103,0

Fuente: Oficina de Información Agraria - Pucallpa

1/ PRELIMINAR

Cuadra N° 06

UCAYALI: SIEMBRA POR CAMPAÑA DE OTROS PRODUCTOS AGRÍCOLAS 1/

(Hectáreas)

	Ene.	Feb.	Mar.	Abr.	May.	Jun.	Jul.	CAMPAÑA 2002-2003	2003-2004					Var. %		
									Ago.	Set.	Oct.	Nov.	Dic.	Ene.	Ene.	Ago.-Ene.
OTROS CULTIVOS	<u>597</u>	<u>534</u>	<u>115</u>	<u>516</u>	<u>387</u>	<u>268</u>	<u>141</u>	<u>4 721</u>	<u>101</u>	<u>907</u>	<u>1 112</u>	<u>1 464</u>	<u>1 532</u>	<u>491</u>	<u>-17,7</u>	<u>103,0</u>
Achiote	1	0	0	3	2	2	1	15	0	0	2	2	3	0	-100,0	-6,7
Ají	2	4	5	11	10	28	7	120	7	5	7	4	5	4	166,7	-43,8
Ajonjolí	0	0	0	0	0	0	0	0	20	0	0	0	0	0	-	6 566,7
Algodón	497	357	2	14	9	0	0	2 173	0	800	972	1330	1376	380	-23,5	171,2
Anona	7	5	0	1	1	0	0	23	0	0	0	1	2	6	-7,7	-45,5
Barbasco	0	0	0	0	2	0	0	4	0	0	0	0	0	0	-	-100,0
Caimito	2	3	2	1	4	4	2	32	0	2	2	3	2	1	-33,3	-39,4
Camote	14	1	2	23	28	24	12	133	6	8	11	7	10	4	-70,4	5,7
Castaña	0	0	0	0	0	0	0	5	0	0	0	0	0	0	-	-100,0
Cocona	9	21	17	38	54	24	23	307	36	31	13	21	19	22	144,4	7,7
Col	0	0	0	0	3	6	1	15	0	0	0	0	0	0	-	-100,0
Copoazú	1	2	1	1	3	0	2	11	0	0	0	1	2	0	-100,0	-25,0
Culantro	1	1	1	7	13	10	4	55	2	8	8	4	4	3	200,0	41,1
Frijol de Palo	0	1	1	2	3	3	0	31	0	0	0	3	0	0	-	-85,7
Granadilla	0	3	1	4	8	7	3	37	1	2	3	6	0	0	-	0,0
Guaba	5	9	21	9	20	12	9	109	10	3	2	9	7	2	-60,0	15,8
Guanabana	3	2	2	4	2	0	3	22	0	0	0	1	2	4	60,0	-23,5
Guayaba	2	4	4	7	10	10	7	56	3	6	4	7	4	0	-100,0	77,8
Hierba Luisa	0	4	3	4	1	2	0	15	0	0	0	3	1	0	-	75,0
Kion	5	0	1	4	4	5	3	21	1	0	0	0	0	0	-100,0	-90,0
Lechuga	0	0	0	0	0	0	0	2	0	0	0	0	0	0	-	-100,0
Maíz Choclo	0	0	0	0	15	19	0	73	0	4	4	0	0	0	-	-79,2
Maracuya	1	3	2	9	6	6	2	35	0	3	6	1	1	3	200,0	75,0
Marañón	2	4	3	6	11	3	2	47	0	2	0	3	5	0	-100,0	-44,4
Melón	0	0	0	21	20	14	0	63	0	0	0	0	0	43	-	437,5
Otros Pastos	25	72	28	266	50	6	23	700	4	4	55	20	43	11	-56,0	-46,3
Palillo	0	2	1	4	6	10	2	51	1	2	0	2	1	0	-	-81,8
Palta	2	2	2	3	3	1	1	20	0	0	0	0	5	0	-100,0	-44,4
Pan del Arbol	4	4	1	0	11	6	3	46	0	3	0	2	3	4	0,0	-42,9
Pastos Naturales	3	7	3	7	9	2	4	66	0	2	0	14	10	4	33,3	-11,8
Pepino	0	1	3	11	19	16	9	90	3	9	4	6	3	0	-	-20,6
Pimienta	0	0	0	0	0	0	0	0	0	0	0	0	0	0	-	-
Pituca	6	6	2	11	14	12	1	102	4	1	4	1	9	0	-100,0	-67,5
Sachapapa	6	3	2	10	11	9	3	63	0	7	6	2	2	0	-100,0	-30,6
Soya	0	0	0	16	17	8	1	52	0	0	0	0	0	0	-	-100,0
Tangelo	0	0	0	1	1	0	1	4	0	0	3	0	0	0	-	200,0
Taperiba	0	5	2	6	2	4	3	26	0	3	1	5	0	0	-	125,0
Té	0	0	0	0	0	0	0	0	0	0	0	0	0	0	-	-
Ungurahui	2	6	3	7	8	4	5	49	3	2	4	6	10	0	-100,0	61,3
Urena (Yute)	0	0	0	0	0	0	0	0	0	0	0	0	0	0	-	-
Zapallo	0	0	0	5	8	8	0	28	0	0	0	0	0	0	-	-100,0
Zapote	0	5	3	5	3	4	5	29	2	1	2	1	4	0	-	150,0

Fuente: Oficina de Información Agraria - Pucallpa

1/ PRELIMINAR

Cuadro N° 07

UCAYALI: DESEMBARQUE TOTAL DE PESCADO 1/

(Toneladas métricas)

	2003												TOTAL 2 003	2004 Ene.	Var.% 2004/2003	
	Ene.	Feb.	Mar.	Abr.	May.	Jun.	Jul.	Ago.	Set.	Oct.	Nov.	Dic.			Ene.	Ene. - Ene.
	TOTAL	617	616	583	588	618	598	709	1089	902	886	964			1045	9215
Fresco	254	229	133	132	161	134	228	398	266	359	323	382	2998	262	3,1	3,1
Seco-Salado	363	387	450	456	457	463	481	691	636	527	641	663	6217	595	63,9	63,9
TOTAL 1/	617	616	583	588	617	598	709	1089	969	886	964	982	9219	857	38,9	38,9
Acarahuazú	3	0	0	0	0	0	3	0	0	1	5	1	13	4	32,7	32,7
Achacubo	7	0	0	12	10	0	10	12	0	0	17	10	77	18	169,2	169,2
Achune	0	0	0	0	8	0	0	7	6	2	2	4	30	1	107,1	107,1
Arahuaña	3	8	28	27	19	8	11	11	32	20	17	42	228	33	921,5	921,5
Ashara	0	0	0	0	0	0	0	1	0	0	0	0	2	0	-100,0	-100,0
Bagre	2	0	1	4	33	20	81	114	63	169	68	13	566	0	-84,4	-84,4
Bocón	0	0	0	0	0	0	0	0	0	0	0	0	1	0	-	-
Boquichico	116	123	132	91	133	126	140	267	208	138	130	142	1746	137	18,0	18,0
Carachama	1	1	1	1	1	1	1	5	2	12	11	5	40	2	231,1	231,1
Chambira	0	0	1	2	5	3	0	0	0	0	1	0	14	0	-40,6	-40,6
Chiu Chiu	115	48	29	30	3	9	4	0	1	27	74	96	437	67	-41,7	-41,7
Corvina	1	2	2	5	8	1	5	7	3	31	7	1	72	1	36,3	36,3
Doncella	65	85	89	81	88	129	95	155	142	86	133	87	1235	84	28,5	28,5
Dorado	68	77	116	84	94	104	88	108	112	87	114	106	1158	102	49,6	49,6
Fasaco	6	6	7	9	4	3	1	5	1	7	5	3	56	3	-48,5	-48,5
Gamitana	28	22	25	40	33	42	27	71	52	46	33	41	461	74	165,5	165,5
Huapeta	0	0	0	0	0	0	0	0	0	0	0	0	0	0	-	-
Leguía	6	5	0	2	0	0	0	1	0	1	1	0	16	8	33,2	33,2
Lisa	0	1	0	9	0	0	11	2	19	30	17	20	110	10	5 394,5	5 394,5
LLambina	71	125	47	34	9	11	3	3	1	30	56	100	489	100	41,6	41,6
Llausea	10	1	0	0	11	0	1	25	20	7	3	5	83	5	-47,5	-47,5
Manitosa	0	0	0	0	0	0	0	0	0	0	52	24	76	11	-	-
Maparate	7	3	43	34	27	22	41	36	79	47	13	83	436	45	583,6	583,6
Mota	25	26	3	14	10	9	42	69	32	19	28	34	313	61	150,4	150,4
Novia	0	0	0	0	0	0	0	0	0	0	0	0	0	2	-	-
Paco	8	28	8	27	27	31	10	2	24	12	27	30	235	0	-98,8	-98,8
Paiche	0	0	5	4	5	6	20	8	2	0	0	0	50	0	-	-
Palometa	1	1	1	12	39	24	56	67	72	52	31	32	388	14	916,1	916,1
Paña	5	3	2	1	0	1	3	0	0	0	4	4	23	3	-31,4	-31,4
Panshin	0	0	0	0	0	0	0	0	0	2	0	0	4	0	-49,1	-49,1
Piro	2	1	0	1	0	0	1	4	3	2	2	4	18	0	-94,0	-94,0
Ractacara	1	1	3	6	3	0	0	1	0	3	3	2	21	0	-71,2	-71,2
Sábalo	0	0	0	0	0	0	0	0	0	0	0	0	1	0	-	-
Saltón	0	2	16	1	4	17	1	24	34	7	17	3	126	20	4 538,7	4 538,7
Sardina	2	0	0	3	25	14	20	18	15	21	7	6	130	2	-2,8	-2,8
Shiripira	0	0	0	1	1	1	0	0	0	0	0	0	4	0	-100,0	-100,0
Torre	16	15	15	28	1	11	27	30	14	9	26	47	239	6	-64,6	-64,6
Tucunará	4	6	4	1	0	0	2	0	2	3	5	2	31	10	152,0	152,0
Turushuqui	18	7	0	12	9	0	0	15	4	7	20	9	100	10	-44,8	-44,8
Vaselina	0	0	0	0	0	1	0	7	4	3	5	5	26	2	236,4	236,4
Yulilla	26	21	4	10	1	0	0	0	1	2	27	20	112	14	-47,2	-47,2
Otros	1	1	1	4	5	2	2	14	18	2	3	2	54	10	1 150,0	1 150,0

Fuente: Dirección Regional de Pesquería. Ucayali.

1/ Incluye pescado fresco y seco-salado

Cuadro N° 08

UCAYALI: PRODUCCIÓN DE MADERA ROLLIZA SEGÚN ESPECIES 1/

(Métros cúbicos)

	2003												TOTAL 2003	2004 Ene.	Var.% 2004/2003	
	Ene.	Feb.	Mar.	Abr.	May.	Jun.	Jul.	Ago.	Set.	Oct.	Nov.	Dic.			Ene.	Ene. - Ene.
Total	19 233	21 410	27 423	21 874	14 945	32 492	28 259	22 559	23 301	20 953	29 523	36 461	298 433	43 889	128,2	128,2
Aguano Masha	180	279	95	452	145	593	1 246	1 271	851	1 080	848	308	7 349	384	113,8	113,8
Anacaspi	0	0	0	0	0	0	0	0	0	0	0	0	0	0	-	-
Bolaina blanca	139	820	3 123	1 660	1 200	2 305	6 379	2 400	2 268	1 656	2 555	3 914	28 419	1 133	714,6	714,6
Caoba	293	861	1 493	718	361	1 307	647	580	298	402	586	1 903	9 450	1 364	365,3	365,3
Capirona	1 725	1 181	893	312	803	553	1 417	1 114	2 708	2 906	3 733	3 467	20 813	3 009	74,4	74,4
Cashimbo	1 158	764	1 172	1 500	574	1 341	609	857	761	668	1 242	706	11 352	1 026	-11,4	-11,4
Catahua	1 407	1 597	3 416	2 957	2 087	3 775	1 166	811	1 671	1 649	3 373	2 136	26 046	3 167	125,1	125,1
Cedro	662	1 346	1 402	952	743	1 446	290	215	1 173	310	511	1 664	10 715	2 864	332,4	332,4
Copaiba	1 513	1 065	1 581	1 452	1 299	2 957	2 842	2 625	1 523	1 389	2 139	1 474	21 859	2 726	80,1	80,1
Cumala	2 075	2 346	3 181	2 094	1 640	3 429	1 661	1 105	909	1 023	1 076	1 460	22 001	3 496	68,4	68,4
Estoraque	148	103	122	49	111	200	419	286	417	433	357	181	2 827	138	-6,6	-6,6
Huayruro	255	36	392	105	249	515	291	428	310	111	682	189	3 564	170	-33,3	-33,3
Huiguerilla	0	0	0	0	0	0	0	0	0	0	0	0	0	0	-	-
Huimba negra	306	39	0	195	103	245	313	329	312	0	317	0	2 161	0	-100,0	-100,0
Ishpingo	132	390	606	471	218	583	348	282	111	157	319	33	3 650	642	386,7	386,7
Lagarto caspi	0	295	92	167	80	137	50	238	47	37	214	286	1 643	332	-	-
Loro Micuna	69	0	20	55	13	40	0	160	0	45	0	0	401	0	-100,0	-100,0
Lupuna blanca	2 202	5 112	2 876	1 789	1 473	4 811	3 615	2 603	2 320	2 039	2 232	5 553	36 626	8 513	286,7	286,7
Manchinga	360	55	18	131	27	83	25	114	0	104	95	119	1 132	61	-83,0	-83,0
Marupa	0	0	20		20	0	0	0	0	118	106	14	278	5	-	-
Moena	343	305	799	1 370	773	2 207	677	1 149	486	180	143	418	8 852	1 468	327,6	327,6
Panguana	55	0	0	0	0	28	20	0	26	77	151	106	463	68	22,8	22,8
Pashaco	530	236	491	780	307	501	645	665	134	347	323	632	5 591	503	-5,1	-5,1
Pumaquiuro	119	127	94	146	278	277	410	77	166	139	170	144	2 148	393	230,3	230,3
Quinilla	1 726	1 099	759	91	156	608	367	1 583	1 608	1 564	1 767	3 812	15 140	4 302	149,2	149,2
Requia	348	334	161	267	163	225	180	214	185	412	440	270	3 200	238	-31,7	-31,7
Shihuahuaco	1 345	808	1 254	494	210	1 054	2 419	1 764	2 621	2 446	2 686	1 905	19 005	2 344	74,3	74,3
Tahuari	6	7	19	3	15	119	160	0	88	1	72	30	520	15	154,0	154,0
Tornillo	1 131	1 520	2 641	3 240	1 498	2 508	1 574	703	1 193	541	1 433	3 167	21 148	3 834	239,1	239,1
Ubos	0	0	0	0	0	0	0	0	0	0	0	0	0	0	-	-
Utucuro	662	484	127	266	0	247	98	243	499	215	911	1 399	5 150	581	-12,1	-12,1
Yacushapana	115	0	95	6	0	0	94	374	120	330	334	151	1 619	179	55,8	55,8
Otros	228	199	481	153	398	395	297	367	495	571	708	1 019	5 312	934	309,8	309,8

Fuente: Instituto Nacional de Recursos Naturales INRENA-Ucayali

1/ PRELIMINAR

Cuadro N° 09

UCAYALI: PRODUCCIÓN DE MADERA ASERRADA SEGUN ESPECIES 1/

(Métros cúbicos)

	2003												TOTAL 2003	2004 Ene.	Var.% 2004/2003	
	Ene.	Feb.	Mar.	Abr.	May.	Jun.	Jul.	Ago.	Set.	Oct.	Nov.	Dic.			Ene.	Ene. - Ene.
TOTAL	12 422	6 888	14 699	14 232	14 021	12 758	11 294	9 850	9 991	8 976	9 656	9 978	134 763	12 362	-0,5	-0,5
Aguano Masha	32	28	24	1	0	2	5	68	10	40	64	7	283	17	-46,6	-46,6
Caoba	449	265	317	1 044	926	805	442	543	448	880	581	269	6 968	574	27,8	27,8
Capirona	1 808	528	815	768	345	365	785	905	1 560	1 321	1 881	1 840	12 921	1 212	-33,0	-33,0
Cashimbo	944	468	754	864	1 115	993	692	540	472	374	518	329	8 063	619	-34,4	-34,4
Catahua	1 450	872	1 841	2 295	1 883	1 720	1 609	1 132	1 303	1 301	1 661	1 359	18 428	1 884	29,9	29,9
Cedro	649	443	1 372	922	1 224	1 034	454	529	610	397	217	278	8 131	979	50,9	50,9
Copaiba	1 035	538	1 151	974	1 349	1 008	1 437	1 261	1 096	1 018	896	933	12 696	1 029	-0,6	-0,6
Cumala	1 495	1 116	2 852	2 436	1 947	1 776	1 665	1 064	344	764	351	897	16 707	1 965	31,4	31,4
Estoraque	0	0	6	0	0	10	0	19	0	0	18	10	62	0	-	-
Huayruro	229	76	246	60	205	158	95	139	138	136	261	78	1 821	46	-80,0	-80,0
Huimba	167	69	36	73	66	106	115	209	143	91	212	142	1 429	136	-18,6	-18,6
Ishpingo	100	131	355	308	255	146	121	168	211	183	76	53	2 108	231	130,7	130,7
Lagarto	51	52	59	37	79	15	37	53	42	43	93	198	760	60	18,1	18,1
Loro Micuna	28	5	16	30	24	15	13	73	8	0	17	0	229	0	-100,0	-100,0
Lupuna	0	2	105	9	61	38	17	7	94	0	20	8	360	0	-	-
Manchinga	182	45	75	58	33	21	11	36	17	46	41	104	670	0	-100,0	-100,0
Marupa	0	0	0	0	0	0	4	0	0	0	0	0	4	6	-	-
Mashonaste	15	0	12	0	0	3	0	1	0	0	0	10	41	5	-64,9	-64,9
Moena	362	151	451	623	783	1 087	599	591	382	125	65	204	5 424	307	-15,2	-15,2
Pashaco	236	133	353	352	364	363	401	382	231	204	168	251	3 438	244	3,3	3,3
Pumaquiro	38	34	49	73	117	139	111	74	49	25	35	40	782	121	218,2	218,2
Quinilla	745	363	548	320	82	180	295	292	410	314	206	721	4 476	176	-76,4	-76,4
Requia	204	223	170	158	71	85	77	171	187	112	275	94	1 829	102	-50,0	-50,0
Shihuahuaco	553	277	475	237	138	321	375	463	611	602	505	290	4 849	154	-72,2	-72,2
Tornillo	952	592	1 975	2 179	2 316	2 047	1 511	729	1 111	464	772	986	15 634	1 764	85,2	85,2
Utucuro	408	206	295	120	65	71	135	140	266	187	323	442	2 660	450	10,2	10,2
Yacushapana	129	118	106	43	9	0	0	50	81	83	103	156	878	40	-69,0	-69,0
Otros	161	154	240	249	562	247	286	209	166	265	297	276	3 113	242	50,5	50,5

Fuente: Instituto Nacional de Recursos Naturales INRENA-Ucayali

1/ PRELIMINAR

Cuadro N° 10

UCAYALI: PRODUCCIÓN DE HIDROCARBUROS LÍQUIDOS 2003 - 2004

	2003												TOTAL 2 003	2004 Ene	Var.% 2004/2003	
	Ene.	Feb.	Mar.	Abr.	May.	Jun.	Jul.	Ago.	Set.	Oct.	Nov.	Dic.			Ene.	Ene. - Ene.
<u>PETRÓLEO CRUDO 1/</u>	<u>131 110</u>	<u>131 947</u>	<u>140 549</u>	<u>135 367</u>	<u>144 929</u>	<u>138 934</u>	<u>142 203</u>	<u>95 197</u>	<u>132 576</u>	<u>141 018</u>	<u>134 999</u>	<u>136 894</u>	<u>1 605 723</u>	<u>132 314</u>	<u>0,9</u>	<u>0,9</u>
Lote 31-B Y 31-D	9 141	13 852	9 033	11 243	12 762	10 304	13 051	9 522	9 898	12 612	10 952	13 372	135 742	8 845	-3,2	-3,2
Lote 31-C	121 969	118 095	131 516	124 124	132 167	128 630	129 152	85 675	122 678	128 406	124 047	123 522	1 469 981	123 469	1,2	1,2
<u>GAS NATURAL 2/</u>	<u>404 790</u>	<u>637 210</u>	<u>709 882</u>	<u>459 445</u>	<u>1 074 990</u>	<u>1 216 084</u>	<u>805 892</u>	<u>442 231</u>	<u>739 141</u>	<u>1 277 492</u>	<u>1 237 609</u>	<u>921 026</u>	<u>9 925 792</u>	<u>599 199</u>	<u>48,0</u>	<u>48,0</u>
Lote 31-C	404 790	637 210	709 882	459 445	1 074 990	1 216 084	805 892	442 231	739 141	1 277 492	1 237 609	921 026	9 925 792	599 199	48,0	48,0

1/ barriles

2/ miles de pies cúbicos

Fuente: Perupetro S.A.

Cuadro N° 11

UCAYALI: INDICADORES DE LA PRODUCCIÓN INDUSTRIAL DE PUCALLPA

Líneas Industriales	2003												2004	Var.% 2004/2003	
	Ene.	Feb.	Mar.	Abr.	May.	Jun.	Jul.	Ago.	Set.	Oct.	Nov.	Dic.	Ene.	Ene.	ne.-Ene.
	Cerveza (miles de litros)	3 461	2 547	2 473	3 305	3 006	3 430	3 293	3 426	3 484	4 343	3 735	4 300	3 956	14,3
Bebidas gaseosas (miles de l)	1 525	1 332	1 349	1 162	1 641	1 459	1 328	1 368	1 268	1 540	1 571	1 321	1 172	-23,1	-23,1
Aserrado de madera (m3)	12 422	6 888	14 699	14 232	13 997	12 758	11 294	9 850	9 991	8 976	9 656	9 977	12 362	-0,5	-0,5
Triplay (m ³)	1 435	904	2 077	2 947	2 943	3 263	2 380	1 669	2 515	1 758	825	3 185	3 127	117,9	117,9
Parquet (m ³)	303	271	351	369	289	404	430	467	616	562	505	462	366	20,8	20,8
Láminas galvanizadas (Unid)	0	51 443	247 442	0	0	0	0	247 657	138 629	0	0	4 050	134 980	+	+
Refinación petróleo (barriles)	88 809	82 949	102 806	88 114	103 803	105 120	94 690	73 761	92 307	97 901	91 421	91 944	91 150	2,6	2,6

Fuente: Dirección Regional de Industrias - Encuesta a Empresas Industriales

Cuadro N° 12

UCAYALI : ARRIBOS Y PERNOCTACIONES A LOS ESTABLECIMIENTOS DE HOSPEDAJE

(Número)

	2003												TOTAL 2003	2004 Ene.	Var.% 2004/2003	
	Ene.	Feb.	Mar.	Abr.	May.	Jun.	Jul.	Ago.	Set.	Oct.	Nov.	Dic.			Ene.	Ene. - Ene.
<u>ARRIBOS</u>	<u>3 290</u>	<u>3 098</u>	<u>4 201</u>	<u>3 590</u>	<u>3 811</u>	<u>4 513</u>	<u>4 019</u>	<u>4 832</u>	<u>4 734</u>	<u>3 997</u>	<u>4 351</u>	<u>4 672</u>	<u>49 108</u>	<u>7 241</u>	<u>120,1</u>	<u>120,1</u>
Nacionales	3 179	2 964	4 023	3 476	3 727	4 324	3 819	4 562	4 577	3 850	4 212	4 573	47 286	7 078	122,6	122,6
Extranjeros	111	134	178	114	84	189	200	270	157	147	139	99	1 822	163	46,8	46,8
<u>PERNOCTACIONES</u>	<u>6 115</u>	<u>6 389</u>	<u>8 785</u>	<u>7 568</u>	<u>7 838</u>	<u>9 827</u>	<u>8 539</u>	<u>9 438</u>	<u>9 673</u>	<u>7 303</u>	<u>9 640</u>	<u>9 198</u>	<u>100 313</u>	<u>12 298</u>	<u>101,1</u>	<u>101,1</u>
Nacionales	5 852	5 991	8 402	7 287	7 590	9 287	8 198	8 908	9 287	6 930	9 288	8 941	95 961	11 811	101,8	101,8
Extranjeros	263	398	383	281	248	540	341	530	386	373	352	257	4 352	487	85,2	85,2

Fuente: Dirección Regional de Turismo de Ucayali

Cuadro N° 13

UCAYALI: RECAUDACIÓN TRIBUTARIA 2003 - 2004

(Miles de nuevos soles)

	2 003												2 004	Var.% 2004/2003	
	Ene.	Feb.	Mar.	Abr.	May.	Jun.	Jul.	Ago.	Set.	Oct.	Nov.	Dic.	Ene.	Ene.	Ene. - Ene.
<u>Total Recaudación</u>	<u>11 242</u>	<u>7 370</u>	<u>7 389</u>	<u>9 259</u>	<u>8 695</u>	<u>8 877</u>	<u>8 140</u>	<u>10 472</u>	<u>9 567</u>	<u>8 871</u>	<u>10 035</u>	<u>12 035</u>	<u>12 907</u>	<u>14,8</u>	<u>14,8</u>
<u>Ingresos Tributarios</u>	<u>11 197</u>	<u>7 329</u>	<u>7 324</u>	<u>9 204</u>	<u>8 622</u>	<u>8 814</u>	<u>8 048</u>	<u>10 402</u>	<u>9 508</u>	<u>8 831</u>	<u>9 965</u>	<u>11 952</u>	<u>12 861</u>	<u>14,9</u>	<u>14,9</u>
Impuesto a la Renta	4 225	2 579	2 719	4 303	2 861	2 970	2 933	3 128	3 032	2 943	3 095	3 227	4 349	2,9	2,9
Impuesto a las importaciones	42	4	9	4	5	21	7	5	28	21	10	5	25	-40,5	-40,5
Impuesto General a las Ventas	747	627	512	723	635	855	629	2 136	1 483	1 247	1 582	1 889	2 907	289,2	289,2
- interno	673	625	504	716	634	803	624	2 134	1 409	1 209	1 576	1 881	2 874	327,0	327,0
- importaciones	65	2	7	6	1	46	4	2	66	34	5	7	29	-55,4	-55,4
- Promoción Municipal	9	0	1	1	0	6	1	0	8	4	1	1	4	-55,6	-55,6
Impuesto Selectivo al Consumo	5 794	3 645	3 644	3 680	4 679	4 571	4 018	4 776	4 625	4 292	4 956	6 474	5 250	-9,4	-9,4
Otros ingresos tributarios	389	474	440	494	442	397	461	357	340	328	322	357	330	-15,2	-15,2
<u>Ingresos No Tributarios</u>	<u>45</u>	<u>41</u>	<u>65</u>	<u>55</u>	<u>73</u>	<u>63</u>	<u>92</u>	<u>70</u>	<u>59</u>	<u>40</u>	<u>70</u>	<u>83</u>	<u>46</u>	<u>2,2</u>	<u>2,2</u>

Fuente: SUNAT-Aduanas-Pucallpa.

Cuadro N° 14

UCAYALI: SALDO DE DEPÓSITOS DEL SISTEMA FINANCIERO DE PUCALLPA 2003 - 2004

(Miles de nuevos soles)

	2003												2004	Var. %	
	Ene.	Feb.	Mar.	Abr.	May.	Jun.	Jul.	Ago.	Set.	Oct.	Nov.	Dic	Ene.	Mes	Anual
TOTAL SISTEMA FINANCIERO	131 505	166 144	162 269	137 655	140 573	143 421	152 629	150 313	152 674	163 749	168 455	158 157	158 067	-0,1	20,2
A. EMPRESAS BANCARIAS	129 511	163 868	159 946	135 084	138 037	140 636	149 499	146 870	148 988	159 655	164 066	153 815	153 424	-0,3	18,5
Continental	64 639	96 719	94 136	68 773	70 036	74 953	77 985	77 425	77 084	84 523	79 748	70 046	69 889	-0,2	8,1
Crédito	53 842	56 261	54 716	54 373	55 390	52 552	56 896	56 956	57 990	61 748	70 593	68 017	68 711	1,0	27,6
Interbank	9 795	9 621	9 932	10 686	11 422	12 373	12 230	11 337	12 116	12 256	12 553	13 957	14 085	0,9	43,8
Trabajo	1 235	1 267	1 163	1 252	1 190	758	1 243	1 127	722	1 106	1 158	718	684	-4,6	-44,6
Nación	0	0	0	0	0	0	1 144	25	1 076	23	14	1 076	55	-94,9	-
B. EMPRESAS NO BANCARIAS	1 994	2 277	2 323	2 571	2 536	2 785	3 130	3 443	3 686	4 095	4 389	4 343	4 643	6,9	132,9
C. M. Maynas	1 988	2 268	2 314	2 564	2 528	2 776	3 118	3 433	3 679	4 086	4 381	4 330	4 638	7,1	133,4
Financiera Solución	6	9	9	7	8	9	12	10	7	9	8	13	5	-61,5	-16,7

Fuente: Empresas Financieras

Cuadro N° 15

UCAYALI: SALDOS DE DEPÓSITOS DEL SISTEMA FINANCIERO DE PUCALLPA, SEGÚN TIPO 2003 - 2004

(Miles de nuevos soles)

	2003												2004	Var. %	
	Ene.	Feb.	Mar.	Abr.	May.	Jun.	Jul.	Ago.	Set.	Oct.	Nov.	Dic	Ene.	Mes	Anual
<u>TOTAL DEPÓSITOS</u>	<u>131 505</u>	<u>166 144</u>	<u>162 269</u>	<u>137 655</u>	<u>140 573</u>	<u>143 421</u>	<u>152 629</u>	<u>150 313</u>	<u>152 674</u>	<u>163 749</u>	<u>168 455</u>	<u>158 157</u>	<u>158 067</u>	<u>-0,1</u>	<u>20,2</u>
<u>A. DEPÓSITOS A LA VISTA</u>	<u>49 877</u>	<u>50 870</u>	<u>69 360</u>	<u>52 795</u>	<u>54 718</u>	<u>61 386</u>	<u>69 043</u>	<u>66 142</u>	<u>71 486</u>	<u>78 058</u>	<u>84 783</u>	<u>76 445</u>	<u>76 882</u>	<u>0,6</u>	<u>54,1</u>
Empresas Bancarias	49 871	50 861	69 351	52 788	54 710	61 377	67 887	66 107	70 403	78 026	84 761	75 356	76 822	1,9	54,0
Empresas No Bancarias	6	9	9	7	8	9	12	10	7	9	8	13	5	-61,5	-16,7
Banco de la Nación	0	0	0	0	0	0	1 144	25	1 076	23	14	1 076	55	-94,9	-
<u>B. DEPÓSITOS DE AHORRO</u>	<u>44 175</u>	<u>55 114</u>	<u>56 283</u>	<u>47 673</u>	<u>46 797</u>	<u>44 720</u>	<u>45 630</u>	<u>45 942</u>	<u>43 430</u>	<u>45 777</u>	<u>42 317</u>	<u>40 506</u>	<u>39 611</u>	<u>-2,2</u>	<u>-10,3</u>
Empresas Bancarias	43 457	54 303	55 485	46 699	45 952	43 845	44 639	44 867	42 265	44 775	41 273	39 498	38 355	-2,9	-11,7
Empresas No Bancarias	718	811	799	975	845	875	991	1 075	1 166	1 001	1 044	1008,65	1256,5	24,6	75,0
<u>C. DEPÓSITOS A PLAZO</u>	<u>37 453</u>	<u>60 160</u>	<u>36 626</u>	<u>37 186</u>	<u>39 059</u>	<u>37 315</u>	<u>37 955</u>	<u>38 229</u>	<u>37 757</u>	<u>39 915</u>	<u>41 356</u>	<u>41 206</u>	<u>41 573</u>	<u>0,9</u>	<u>11,0</u>
Empresas Bancarias	36 184	58 704	35 111	35 597	37 376	35 414	35 828	35 871	35 244	36 831	38 018	37 885	38 192	0,8	5,6
Empresas No Bancarias	1270	1456	1515	1589	1683	1901	2127	2358	2514	3084	3337	3321	3381	1,8	166,3

Fuente: Empresas Financieras

Cuadro N° 16

UCAYALI: SALDO DE DEPÓSITOS DEL SISTEMA FINANCIERO DE PUCALLPA, SEGÚN MONEDAS 2003 - 2004

(Miles de nuevos soles)

	2003												2004	Var. %	
	Ene.	Feb.	Mar.	Abr.	May.	Jun.	Jul.	Ago.	Set.	Oct.	Nov.	Dic	Ene.	Mes	Anual
<u>TOTAL DEPÓSITOS</u>	<u>131 505</u>	<u>166 144</u>	<u>162 269</u>	<u>137 655</u>	<u>140 573</u>	<u>143 421</u>	<u>152 629</u>	<u>150 313</u>	<u>152 674</u>	<u>163 749</u>	<u>168 455</u>	<u>158 157</u>	<u>158 067</u>	<u>-0,1</u>	<u>20,2</u>
<u>A. MONEDA NACIONAL</u>	<u>59 201</u>	<u>95 891</u>	<u>75 503</u>	<u>70 436</u>	<u>71 458</u>	<u>77 709</u>	<u>82 563</u>	<u>79 362</u>	<u>81 990</u>	<u>81 695</u>	<u>85 375</u>	<u>88 492</u>	<u>83 772</u>	<u>-5,3</u>	<u>41,5</u>
Depósitos Vista	36 933	38 114	37 588	41 856	42 607	49 973	56 243	54 226	58 078	55 797	58 909	62 832	59 367	-5,5	60,7
Depósitos de Ahorro	18 194	30 694	32 704	23 375	22 135	21 790	20 706	19 326	18 114	18 883	17 879	17 402	16 135	-7,3	-11,3
Depósitos a Plazo	4 074	27 084	5 211	5 205	6 716	5 947	5 615	5 809	5 798	7 015	8 588	8 257	8 270	0,1	103,0
<u>B. MONEDA EXTRANJERA</u>	<u>72 304</u>	<u>70 253</u>	<u>86 766</u>	<u>67 218</u>	<u>69 115</u>	<u>65 712</u>	<u>70 066</u>	<u>70 951</u>	<u>70 684</u>	<u>82 054</u>	<u>83 080</u>	<u>69 666</u>	<u>74 295</u>	<u>6,6</u>	<u>2,8</u>
Depósitos Vista	12 944	12 757	31 771	10 939	12 110	11 414	12 801	11 916	13 409	22 261	25 874	13 613	17 515	28,7	35,3
Depósitos de Ahorro	25 981	24 421	23 579	24 298	24 662	22 930	24 925	26 616	25 316	26 893	24 438	23 104	23 476	1,6	-9,6
Depósitos a Plazo	33 380	33 076	31 415	31 981	32 343	31 368	32 340	32 420	31 959	32 900	32 768	32 949	33 304	1,1	-0,2

Fuente: Empresas Financieras

Cuadro N° 17

UCAYALI: SALDO DE LAS COLOCACIONES TOTALES DEL SISTEMA FINANCIERO DE PUCALLPA 2003 - 2004

(Miles de nuevos soles)

	2003												2004	Var. %	
	Ene.	Feb.	Mar.	Abr.	May.	Jun.	Jul	Ago.	Set.	Oct.	Nov	Dic	Ene.	Mes	Anual
TOTAL SISTEMA FINANCIERO	<u>96 455</u>	<u>97 427</u>	<u>100 426</u>	<u>99 016</u>	<u>101 824</u>	<u>96 940</u>	<u>97 374</u>	<u>100 009</u>	<u>100 876</u>	<u>103 620</u>	<u>101 399</u>	<u>99 535</u>	<u>99 498</u>	<u>0,0</u>	<u>3,2</u>
Moneda Nacional	61 818	63 775	64 957	65 899	65 965	65 247	64 979	65 538	65 499	65 718	66 803	66 260	65 279	-1,5	5,6
Moneda Extranjera	34 637	33 652	35 469	33 117	35 859	31 693	32 395	34 471	35 377	37 902	34 596	33 275	34 219	2,8	-1,2
TOTAL SISTEMA FINANCIERO	<u>96 455</u>	<u>97 427</u>	<u>100 426</u>	<u>99 016</u>	<u>101 824</u>	<u>96 940</u>	<u>97 374</u>	<u>100 009</u>	<u>100 876</u>	<u>103 620</u>	<u>101 399</u>	<u>99 535</u>	<u>99 498</u>	<u>0,0</u>	<u>3,2</u>
TOTAL SISTEMA BANCARIO	<u>85 414</u>	<u>85 724</u>	<u>88 208</u>	<u>86 400</u>	<u>88 948</u>	<u>83 443</u>	<u>83 688</u>	<u>86 055</u>	<u>86 537</u>	<u>88 323</u>	<u>85 276</u>	<u>83 443</u>	<u>82 855</u>	<u>-0,7</u>	<u>-3,0</u>
Continental	26 288	26 279	27 272	26 674	28 222	27 629	28 563	29 613	30 499	30 968	29 531	28 616	28 833	0,8	9,7
Crédito	17 886	18 081	20 248	18 555	19 257	14 789	14 353	14 249	15 530	16 596	14 177	12 555	12 722	1,3	-28,9
Interbank	24 115	24 153	23 130	23 356	23 554	23 822	23 284	24 974	23 378	23 511	23 885	24 114	23 353	-3,2	-3,2
Trabajo	17 125	17 211	17 558	17 815	17 915	17 203	17 488	17 220	17 129	17 247	17 683	18 158	17 947	-1,2	4,8
TOTAL SISTEMA NO BANCARIO	<u>11 041</u>	<u>11 703</u>	<u>12 218</u>	<u>12 616</u>	<u>12 876</u>	<u>13 497</u>	<u>13 686</u>	<u>13 954</u>	<u>14 339</u>	<u>15 297</u>	<u>16 123</u>	<u>16 092</u>	<u>16 643</u>	<u>3,4</u>	<u>50,7</u>
C. M. Maynas	4 509	4 948	5 236	5 507	5 533	5 782	5 816	6 039	6 107	6 844	7 225	7 239	7 678	6,1	70,3
Financiera Solución	6 532	6 755	6 982	7 109	7 343	7 715	7 870	7 915	8 232	8 453	8 898	8 853	8 965	1,3	37,2

Fuente: Empresas Financieras

Cuadro N° 18

UCAYALI : RATIO DE CARTERA PESADA DEL SISTEMA FINANCIERO 2003 - 2004

(En porcentaje)

	2003												2004
	Ene.	Feb.	Mar.	Abr.	May.	Jun	Jul	Ago.	Set.	Oct.	Nov.	Dic	Ene.
<u>SISTEMA FINANCIERO</u>	<u>9,9</u>	<u>7,8</u>	<u>7,6</u>	<u>9,2</u>	<u>9,5</u>	<u>7,6</u>	<u>6,7</u>	<u>9,1</u>	<u>8,6</u>	<u>8,2</u>	<u>10,6</u>	<u>10,9</u>	<u>9,0</u>
<u>A. EMPRESAS BANCARIAS</u>	<u>10,8</u>	<u>8,6</u>	<u>8,2</u>	<u>10,2</u>	<u>10,5</u>	<u>8,4</u>	<u>7,3</u>	<u>10,0</u>	<u>9,4</u>	<u>9,0</u>	<u>11,9</u>	<u>12,2</u>	<u>10,0</u>
Continental	4,4	3,8	3,6	1,5	3,5	3,5	3,5	3,3	3,2	3,2	3,2	3,4	3,3
Crédito	18,7	13,4	11,5	24,2	22,7	16,6	8,6	10,3	8,3	6,3	23,1	24,3	10,5
Interbank	17,11	13,9	14,4	14,1	14,4	14,1	14,5	22,6	23,0	23,0	22,7	22,6	23,7
Banco del Trabajo	3,6	3,5	3,5	3,4	3,3	1,3	3,1	3,1	2,9	2,7	2,6	4,1	2,4
<u>B. SISTEMA NO BANCARIO</u>	<u>2,4</u>	<u>2,2</u>	<u>2,9</u>	<u>2,8</u>	<u>2,8</u>	<u>2,7</u>	<u>3,2</u>	<u>3,3</u>	<u>4,1</u>	<u>4,1</u>	<u>3,8</u>	<u>4,0</u>	<u>4,3</u>
Caja Municipal	3,0	2,8	3,7	3,1	3,6	3,8	4,7	4,6	6,2	5,6	5,2	5,3	5,0
Financiera Solución	2,0	2,1	2,3	2,5	2,3	1,8	2	2,4	2,5	2,8	2,6	2,9	3,8

Fuente: Empresas Financieras