

PRESENTACIÓN

En noviembre, la **inflación** de la ciudad de Moyobamba fue -0,02 por ciento, con lo cual acumuló tasas de 3,57 por ciento en lo que va del año y 3,95 por ciento en los últimos 12 meses. Particularmente, la inflación mensual fue influida por los menores precios de frutas, azúcar, servicio de transporte y de pan y cereales. En contraste, subieron los precios de los combustibles para el hogar, combustibles y lubricantes para vehículos, leguminosas y derivados y, de libros, periódicos y revistas. Cinco de los 8 grandes grupos de consumo no registraron variación alguna.

En noviembre, el **tipo de cambio** venta promedio volvió a disminuir, de S/. 3,322 a S/. 3,311 por US dólar apreciándose 0,3 por ciento frente a octubre y 4,8 por ciento respecto a noviembre 2003. El tipo de cambio real bilateral se apreció 0,6 por ciento, mientras el multilateral volvió a depreciarse 1,5 por ciento.

El **VBP agropecuaria** creció 30,2 por ciento respecto a noviembre 2003, resultado del buen desempeño de la parte agrícola (31 por ciento) y pecuaria (28 por ciento). El impulso agrícola se explicó por la mayor producción de arroz, plátano, yuca, caña de azúcar, maíz amarillo duro y palma aceitera. El crecimiento pecuario se asoció al dinamismo de todos sus rubros de producción.

El sector **pesca** creció 3,8 por ciento, debido al mayor desembarque de pescado procedente de otras regiones (4,0 por ciento), particularmente en estado fresco. La producción interna se mostró estacionaria. La producción acumulada a noviembre registró un descenso de 1,7 por ciento, inducido por la menor producción interna (-17 por ciento), así como por el bajo ingreso de pescado extra-regional (-0,6 por ciento).

La **industria** local mostró recuperación respecto a noviembre 2003, resultado de la mayor producción de cemento (39 por ciento), derivados de palma aceitera (23 por ciento) y transformación forestal (4,8 por ciento). El caso de cemento se atribuyó al dinamismo del sector construcción y el de derivados de palma aceitera a la reactivación del consumo interno. La producción acumulada a noviembre mostró crecimiento en jabón, aceite refinado, cemento y transformación forestal. Sólo se retrajo la producción de palma aceitera.

El sector **turismo** mostró incremento tanto en el número de arribos (43 por ciento) como en pernoctaciones (44 por ciento), ante el mayor dinamismo del turismo interno y receptivo.

En **comercio exterior**, la aduana local registró importaciones por un valor de US\$ 236 mil, por la adquisición de bienes de capital para la agricultura (cosechadoras-trilladoras) y maquinaria para la industria. Con ello, las importaciones acumuladas en lo que va del año totalizaron un valor de US\$ 1,1 millones.

La **recaudación** mensual de tributos ascendió a S/. 3,9 millones, mayor en 28 por ciento respecto a noviembre 2003, lo que se explicó por el mayor rendimiento de los tributos internos, en particular del IR e IGV interno. Igualmente, la recaudación del periodo enero-noviembre (S/. 37,0 millones) creció 14,1 por ciento.

El saldo de **colocaciones** ascendió a S/. 220,8 millones, mayor en 11,2 por ciento respecto a noviembre 2003 (6,9 por ciento en términos reales). El incremento se dio tanto en créditos en soles como en dólares (6,3 y 8,1 por ciento, respectivamente). La cartera pesada totalizó S/. 15,1 millones y equivalió al 6,9 por ciento del importe bruto de colocaciones. Estuvo conformada por S/. 6,5 millones en créditos vencidos y S/. 8,6 millones en cobranza judicial. Los **depósitos** (S/. 167,4 millones) registraron una expansión real de 15 por ciento respecto a noviembre 2003, particularmente la liquidez de las empresas no bancarias (18,2 por ciento real).

En noviembre, la tasa de interés preferencial corporativa en nuevos soles subió ligeramente a 3,8 por ciento lo mismo en dólares a 2,5 por ciento. La tasa promedio de sobregiros en moneda nacional bajó a 37,4 por ciento. De manera similar en moneda extranjera a 22,6 por ciento. La tasa activa en moneda nacional (TAMN) disminuyó de 25,0 a 24,6 por ciento; mientras la de moneda extranjera (TAMEX) subió de 9,2 a 9,3 por ciento. En cuanto a la tasa pasiva, la TIPMN se mantuvo en 2,5 por ciento; mientras la TIPMEX subió a 1,2 por ciento.

La ejecución presupuestaria del **gobierno regional de San Martín** registró **ingresos** de S/. 33,9 millones y **gastos** por S/. 32,5 millones. Los ingresos crecieron 36 por ciento respecto a noviembre 2003, ante los mayores recursos asignados por el MEF, directamente recaudados, donaciones y transferencias, y Fondo de Compensación Regional. Con ello, los ingresos acumulados a noviembre (S/. 293,9 millones) crecieron 24,2 por ciento. En cuanto al gasto creció tanto en el rubro corriente (14,9 por ciento) cuanto el de capital (745 por ciento). De igual manera, el gasto acumulado a noviembre se expandió 23 por ciento. En cuanto al **Programa de inversiones**, la ejecución mensual totalizó S/. 9,8 millones, mayor en 85 por ciento respecto a la registrada en el mes comparativo. Con ello, la acumulada en lo que va del año ascendió a S/. 36,5 millones, mayor en 271 por ciento respecto a similar período del año anterior. Se destinó mayores recursos a los sectores transportes y agrario, donde destacó la construcción del camino rural Yuracyacu, el proyecto Apoyo al Pequeño Productor Rural y el proyecto Desarrollo Integral Alto Mayo.

I. INFLACIÓN Y TIPO DE CAMBIO

1. Inflación

La inflación de la ciudad de Moyobamba fue -0,02 por ciento, con lo que acumuló a noviembre una tasa de 3,57 por ciento y una tasa anual de 3,95 por ciento. La inflación mensual fue determinada por la disminución en los precios de frutas (-7,4 por ciento), azúcar (-4,5 por ciento), servicio de transporte (-1,0 por ciento) y pan y cereales (-0,6 por ciento), entre los de mayor variación. Ello fue contrarrestado por la subidas en los precios de combustibles para el hogar (2,3 por ciento), combustibles y lubricantes para vehículos (1,5 por ciento) y de leguminosas y derivados (1,4 por ciento), entre los de mayor variación.

La inflación acumulada a noviembre (3,57 por ciento) se explicó, principalmente, por el incremento de los precios de azúcar (33 por ciento), pan y cereales (15 por ciento), carnes y preparados de carne (12 por ciento), así como por combustibles y lubricantes para vehículos (11 por ciento). Ello fue atenuado por la reducción en pescados y mariscos (-15 por ciento), tubérculos y raíces (-15 por ciento), así como por leguminosas y derivados (-8,1 por ciento) y en libros, periódicos y revistas (-4,6 por ciento).

MOYOBAMBA: TASA DE INFLACIÓN MENSUAL Y ACUMULADA (Variación porcentual)

Grandes grupos de consumo	Nov. 2003	Nov. 2004	Acumulada	Anual
Índice General	0,19	-0,02	3,57	3,95
Alimentos y bebidas	0,49	-0,26	5,87	6,37
Vestido y calzado	0,00	0,00	-0,69	-0,69
Alquiler de vivienda combustible y electricidad	-0,04	0,89	4,55	4,80
Muebles, enseres y mantenimiento de vivienda	-0,58	0,00	-0,67	-1,21
Cuidado, conservación de la salud	0,00	0,00	-0,01	-0,01
Transportes y comunicaciones	-0,23	-0,42	0,27	2,23
Esparcimiento, diversión y servicios culturales	0,00	0,00	1,23	1,23
Otros bienes y servicios	0,00	0,00	-1,44	-1,44

Fuente: Oficina Departamental de Estadística e Informática Moyobamba.

2. Tipo de cambio

En noviembre, el tipo de cambio venta promedio volvió a disminuir, de S/. 3,322 a S/. 3,311 por US dólar, apreciándose 0,3 por ciento frente a octubre y 4,8 por ciento respecto a noviembre 2003. El tipo de cambio real bilateral se apreció 0,6 por ciento, mientras el multilateral volvió a depreciarse 1,5 por ciento.

TIPO DE CAMBIO BANCARIO

	Tipo de cambio promedio 1/				Índice tipo de cambio real Var. % mensual	
	Compra	Venta	Var. % mensual	Var. % anualizada	Bilateral 2/	Multilateral 3/
2003	3,478	3,479				
Noviembre	3,477	3,478	0,0	-3,0	-0,5	-0,0
Diciembre	3,471	3,471	-0,2	-1,2	-0,8	0,7
2004						
Enero	3,467	3,468	-0,1	-0,8	-0,2	1,4
Febrero	3,483	3,484	0,5	0,0	-0,1	-0,8
Marzo	3,464	3,466	-0,5	-0,4	-0,3	-1,4
Abril	3,469	3,470	0,1	0,1	0,5	0,2
Mayo	3,486	3,488	0,5	0,2	0,7	-1,2
Junio	3,476	3,478	-0,3	0,0	-0,5	0,1
Julio	3,440	3,442	-1,0	-0,9	-1,4	-0,3
Agosto	3,395	3,396	-1,3	-2,4	-1,3	-1,3
Setiembre	3,357	3,358	-1,1	-3,5	-0,9	-0,3
Octubre	3,320	3,322	-1,1	-4,5	-0,5	0,1
Noviembre	3,309	3,311	-0,3	-4,8	-0,6	1,5

1/ Corresponde al Tipo de Cambio Bancario promedio mensual del Sistema Bancario.

2/ Considera el índice de precios de los Estados Unidos de América. Mide el grado de depreciación real (base 1994 =100).

3/ Considera los índices de nuestros 20 principales socios comerciales. Mide el grado de depreciación real (base 1994 =100).

II. PRODUCCIÓN SECTORIAL

1. Producción agropecuaria

En la región San Martín la temperatura promedio presentó ligeras anomalías positivas. La precipitación pluvial se distribuyó uniformemente, pero registró un ligero excedente sobre el nivel normal.

El VBP agropecuaria de la región de San Martín mostró un incremento de 30 por ciento respecto a noviembre 2003, debido al buen desempeño de la parte agrícola (30,7 por ciento) y pecuaria (27,9 por ciento). El aporte agrícola fue del orden de 82 por ciento del total agropecuario.

La subida del producto agrícola se sustentó en la mayor producción de arroz (74 por ciento), plátano (2,7 por ciento), yuca (118 por ciento), caña de azúcar (1,4 por ciento), maíz amarillo duro (199 por ciento) y palma aceitera (15 por ciento). Ello se debió a la mayor superficie cosechada de arroz (59 por ciento), yuca (116 por ciento) y maíz amarillo duro (197 por ciento), ya que los rendimientos fueron moderados. En cuanto a la parte pecuaria, su crecimiento se debió a la mayor producción de carne (26 por ciento), principalmente de aves. También influyó la mayor producción de leche (57 por ciento) y huevos (30 por ciento).

El VBP agropecuaria acumulado a noviembre se incrementó 17 por ciento respecto al período comparable del año anterior, resultado del mayor producto agrícola (17,6 por ciento), sustentado por la mayor producción de arroz (55 por ciento) y yuca (46 por ciento), ambos por efecto de los mayores precios y superficie cosechada. También creció la producción de maíz amarillo duro (12 por ciento), palma aceitera (16 por ciento) y algodón (46 por ciento). El producto pecuario creció 16,7 por ciento, por mayor producción en todos los rubros que lo conforman.

Al cuarto mes de iniciada la campaña 2004-2005, se instalaron 6 523 Has. de diversos cultivos, lo que significó un aumento de 65 por ciento respecto a la superficie instalada en noviembre de la campaña anterior (2003-2004), por mayores siembras de arroz (83 por ciento), yuca (88 por ciento), caña de azúcar (68 por ciento), maíz amarillo duro (258 por ciento), cacao (425 por ciento) y café (410 por ciento). El incremento de áreas sembradas de arroz obedeció a expectativas de mejores ganancias, dada la mejora de los precios en chacra al haberse reducido las siembras en la costa norte.

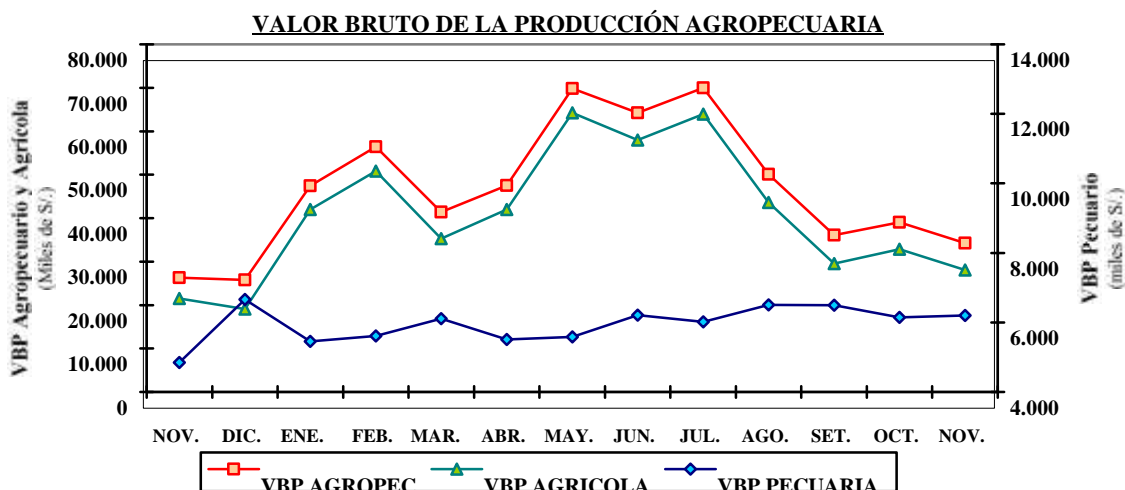

SAN MARTÍN: PRODUCCIÓN AGRÍCOLA DE PRINCIPALES CULTIVOS.

Rubros	PRODUCCIÓN (TM)				SIEMBRAS (HA)			
	Nov. 2003	Nov. 2004	Ene.-nov. 2003	Ene.-nov. 2004	Nov. 2003	Nov. 2004	Ago.-nov. 2003-2004	Ago.-nov. 2004-2005
TOTAL	81 726	100 711	1 130 275	1 346 043	3 953	6 523	56 368	75 695
Arroz	15 054	26 274	258 358	401 805	2 372	4 353	17 710	27 516
Frijol grano seco	0	289	1 625	3 054	14	26	127	444
Frijol chiclayo	0	94	1 405	1 545	104	116	423	389
Plátano	23 409	24 039	257 729	264 526	186	196	770	756
Yuca	3 408	7 428	36 117	52 812	318	600	1 701	1 731
Limón sutil	115	57	4 263	4 371	1	0	3	2
Limón dulce	10	8	240	270	0	0	0	0
Naranja	273	74	16 709	17 310	7	5	24	15
Papaya	3 184	3 037	37 323	37 256	98	6	269	49
Mandarina	20	3	1 379	1 433	0	0	0	0
Mango	1 490	627	2 131	1 374	0	0	0	0
Piña	3 622	4 436	7 007	5 955	11	6	40	21
Sachapapa	10	10	97	125	1	1	5	4
Palto	87	7	767	812	1	0	1	0
Cocotero	1 144	935	10 772	10 192	1	0	1	0
Tomate	34	269	2 403	3 559	23	23	114	117
Vid	62	40	914	1 065	0	3	0	11
Maní	0	41	371	663	10	15	54	102
Pijuayo	0	0	10 647	10 674	0	0	0	0
Caña de azúcar	12 204	12 375	128 295	136 750	19	32	69	160
Maíz amarillo	520	1 557	127 974	143 404	224	801	34 006	40 832
Palma aceitera	15 705	18 010	137 389	159 609	0	0	320	500
Cacao	126	106	2 413	2 627	50	255	153	2 597
Café	0	0	30 768	30 206	10	51	35	257
Soya	0	5	82	91	9	6	32	145
Camu camu	0	0	1 416	120	0	0	0	0
Algodón	0	0	4 318	6 319	492	25	492	25
Tabaco	0	0	150	279	0	0	0	0
Otros	1 249	992	47 212	47 840	5	3	22	24

Dirección Regional Agraria San Martín.

SAN MARTÍN: PRODUCCIÓN PECUARIA
(Toneladas)

Rubros	Nov. 2003	Nov. 2004	Ene.-nov. 2003	Ene.-nov. 2004
TOTAL	2 039	2 758	23 819	29 745
Carne	1 256	1 588	14 749	16 794
Leche	568	891	6 696	10 122
Huevos	214	279	2 373	2 829

Fuente: Oficina de Información Agraria

2. Producción pesquera

El desembarque de pescado para consumo humano alcanzó 191 t., superior en 3,8 por ciento al de noviembre 2003, ante el mayor ingreso de pescado procedente de otras regiones (4,0 por ciento), particularmente en estado fresco (27 por ciento). Se desembarcó pescado procedente de Iquitos, Pucallpa, Yurimaguas y la costa norte. En cuanto a la producción interna se mantuvo estacionaria.

El desembarque de pescado acumulado a noviembre totalizó 2 060 t., menor en 1,7 por ciento respecto a similar periodo del 2003, atribuible al menor abastecimiento de pescado desde otras regiones (-0,6 por ciento) y caída de la producción interna (-16,8 por ciento).

SAN MARTÍN: INDICADORES SECTOR PESQUERO
(Toneladas)

	Nov. 2003	Nov. 2004	Ene.-nov. 2003	Ene.-nov. 2004
OFERTA TOTAL	184	191	2 095	2 060
Ingreso extra regional	173	180	1 958	1 946
Fresco	95	121	927	1 073
Salpreso	23	15	275	241
Seco salado	55	44	756	632
Producción interna	11	11	137	114
Fresco	11	11	137	114

Fuente: Dirección Regional de la Producción – San Martín.

3. Producción manufacturera

La industria local mostró recuperación respecto a noviembre 2003, resultado de la mayor producción de jabón (101 por ciento), manteca (20 por ciento) y aceite refinado de palma (17 por ciento), impulsados por la reactivación del consumo interno. De igual manera, influyó la mayor producción de cemento (39 por ciento) y aserrado de madera (0,6 por ciento). El impulso de la industria del cemento se asoció al dinamismo del sector construcción. Los despachos de cemento crecieron 67 por ciento. El ligero crecimiento de madera aserrada se explicó en parte por la mayor demanda externa, ya que se registró menor disponibilidad de materia prima. Finalmente, la producción de parquet registró una fuerte recuperación.

La producción industrial acumulada a noviembre registró crecimiento en jabón, aceite refinado de palma, cemento, madera aserrada y parquet. Sólo, la producción de manteca de palma se retrajo 3,8 por ciento.

SAN MARTÍN: INDICADORES DE LA PRODUCCIÓN INDUSTRIAL

Líneas industriales	Unidad Medida	Nov. 2003	Nov. 2004	Ene.-nov. 2003	Ene.-nov. 2004
Manteca de palma	T.M.	903	1 088	14 612	14 055
Aceites de palma	T.M.	1 201	1 408	15 092	19 415
Jabón	T.M.	125	251	1 659	2 336
Conservas de palmito	T.M.	0	0	27	0
Cemento	T.M.	9 224	12 793	104 287	119 908
Madera aserrada	M ³	2 984	3 003	27 587	30 768
Parquet	M ³	0	125	455	626

Fuente: Encuesta a empresas industriales e INRENA.

SAN MARTÍN: PRODUCCIÓN DE CEMENTO

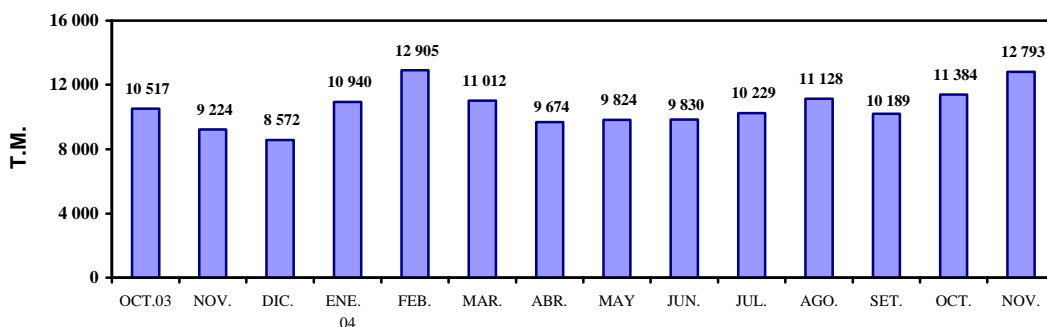

SAN MARTÍN: PRODUCCIÓN DE JABÓN

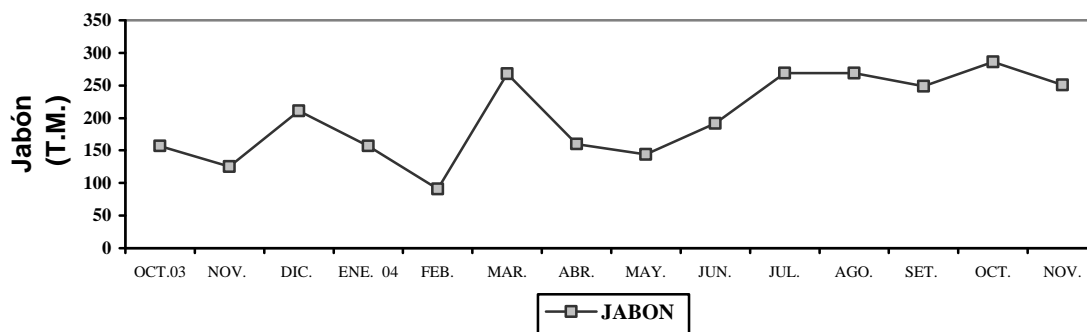

SAN MARTÍN: PRODUCCIÓN DE MANTECA Y ACEITE DE PALMA

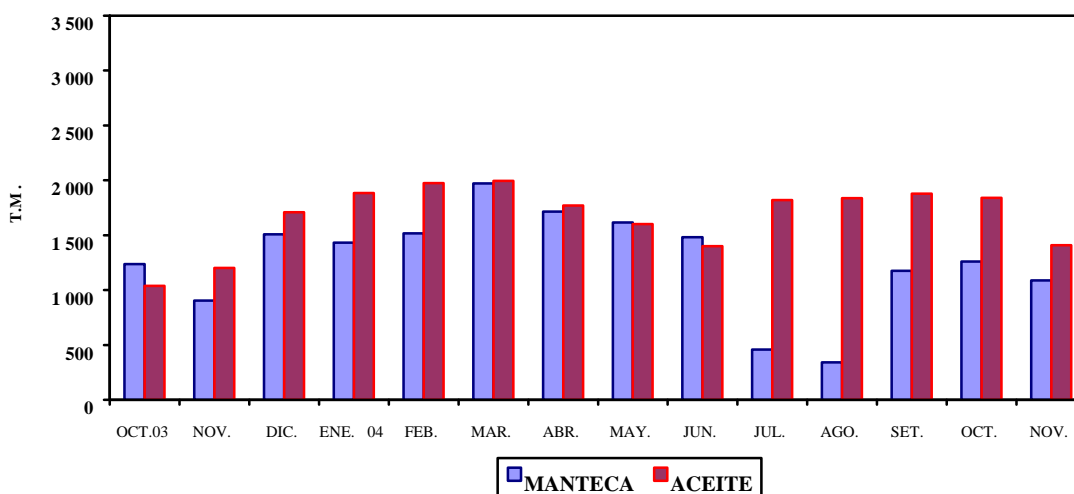

SAN MARTÍN: PRODUCCIÓN DE MADERA ASERRADA

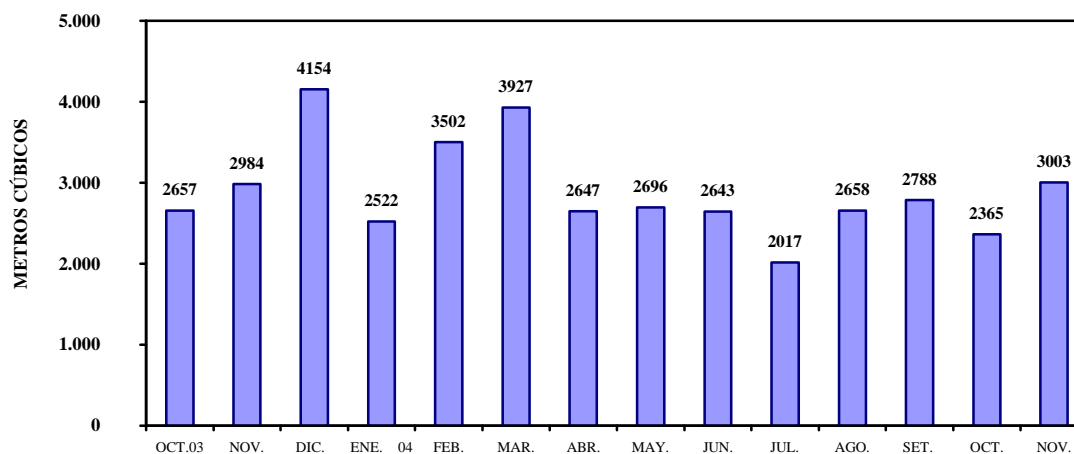

4. Actividad turística

Los establecimientos de hospedaje de la región San Martín reportaron el arribo de 20 082 turistas, superior en 43 por ciento al registrado en noviembre 2003 y es el nivel más alto en lo que va del año 2004. El número de visitantes nacionales aumentó en 43 por ciento y el de extranjeros en 22 por ciento. De la misma manera, las pernoctaciones crecieron 44 por ciento, particularmente en el turismo interno (45 por ciento) y, en menor grado, en el receptivo (13,7 por ciento). La permanencia promedio de los visitantes nacionales permaneció estable en 1,4 días, mientras la de extranjeros bajó de 2,8 a 2,6 días.

De acuerdo a los reportes de la Dirección Regional de Turismo, durante el periodo enero-noviembre habrían arribado a San Martín 181 022 visitantes, 31 por ciento más que similar período del 2003. De dichos visitantes, el 97,9 por ciento procedía del interior del país y apenas el 2,1 por ciento del extranjero. El número de turistas extranjeros despuntó de 2 788 a 3 833 visitantes, lo que representó un crecimiento de 37 por ciento.

El 75,3 por ciento de los arribos fue reportado por los establecimientos de hospedaje de Tarapoto y Moyobamba, el resto de Rioja, Lamas, Juanjuí, Tocache, Huallaga y Bellavista. La estadía promedio disminuyó de 1,49 a 1,46 días en turistas nacionales y de 2,72 a 2,39 días en extranjeros, respecto a similar periodo del año anterior. La mayor parte de los turistas extranjeros que arribaron a San Martín procedió de Estados Unidos.

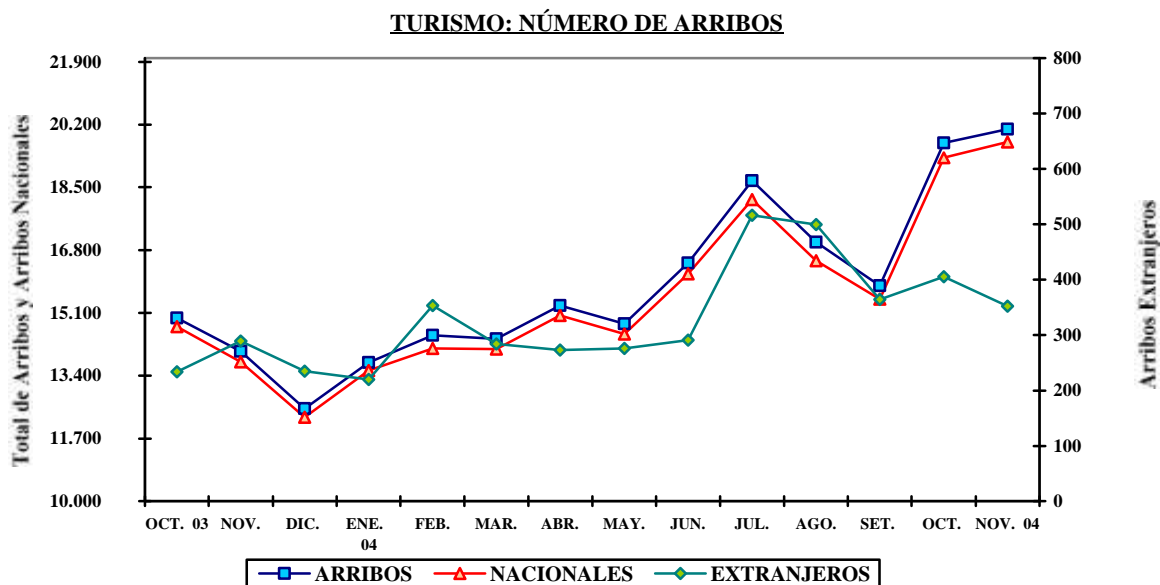

SAN MARTÍN: ARRIBOS Y PERNOCTACIONES

TOTAL	Noviembre 2003	Noviembre 2004	Ene.-nov. 2003	Ene.-nov. 2004
Arribos	14 060	20 082	138 358	181 022
Nacionales	13 771	19 730	135 570	177 189
Extranjeros	289	352	2 788	3 833
Pernoctaciones	20 298	29 200	209 511	268 501
Nacionales	19 503	28 296	201 915	259 359
Extranjeros	795	904	7 596	9 142

Fuente: Dirección Regional de Comercio Exterior y Turismo - San Martín.

III. SECTOR FISCAL

1. Recaudación tributaria

La recaudación de tributos para el Gobierno Central, excluyendo contribuciones sociales, totalizó S/. 3,9 millones, monto mayor en 27,6 por ciento al registrado en noviembre 2003. El repunte se explicó por la mayor captación de los tributos internos (28 por ciento), en particular del IR e IGV; mientras que la recaudación de los tributos externos declinó 28 por ciento, empero, su contribución es marginal en la recaudación regional.

El análisis por tributo mostró que la recaudación del IR (S/. 2,4 millones) se incrementó 47 por ciento respecto a noviembre 2003, ante los mayores pagos a cuenta en rentas de tercera categoría, regularización personas jurídicas y régimen de amazonía. El mayor rendimiento del IGV total (10,1 por ciento) se atribuyó exclusivamente a la recaudación del IGV interno. Por el contrario, el ligero decrecimiento de la captación de otros ingresos tributarios (-0,6 por ciento) se explicó por la menor recaudación de los diferentes regímenes del fraccionamiento tributario, RUS e IES. Este resultado se dio a pesar del efecto neto de la recaudación del Impuesto a las Transacciones Financieras (ITF). Por este concepto, se recaudó la suma de S/. 49 mil, por operaciones efectuadas en la segunda quincena de octubre y la primera de noviembre, sujetas a una tasa de 0,10 por ciento y a exoneraciones entre cuentas de un mismo titular, vigente a partir del 27 de marzo 2004.

La recaudación acumulada a noviembre ascendió a S/. 37,0 millones, mayor en S/. 4,5 millones (14,1 por ciento) respecto a la registrada en similar periodo del año anterior. La mejora se explicó por el mayor rendimiento del IGV interno (S/. 3,0 millones) e IR (S/. 2,4 millones).

SAN MARTÍN: RECAUDACIÓN TRIBUTARIA DEL GOBIERNO CENTRAL

(Miles de S/.)

Tributos	Nov. 2003	Nov. 2004	Ene.-nov. 2003	Ene.-nov. 2004
Total (I+II)	3 045	3 885	32 399	36 977
I. Ingresos tributarios	2 988	3 859	31 809	36 608
1. Impuesto a la renta	1 649	2 423	19 446	21 853
2. Impuestos a la importación	10	8	115	46
3. Impuesto General a las Ventas	1 004	1 105	8 057	10 944
- Interno	989	1 096	7 945	10 917
- Importaciones	13	8	100	25
- Promoción Municipal	2	1	12	2
4. Impuesto Selectivo al Consumo	0	0	0	22
5. Otros ingresos tributarios	325	323	4 191	3 743
II. Ingresos no tributarios	57	26	590	369

Fuente: SUNAT. - Aduanas - Oficina Zonal Tarapoto.

SAN MARTÍN: RECAUDACIÓN TRIBUTARIA GOBIERNO CENTRAL

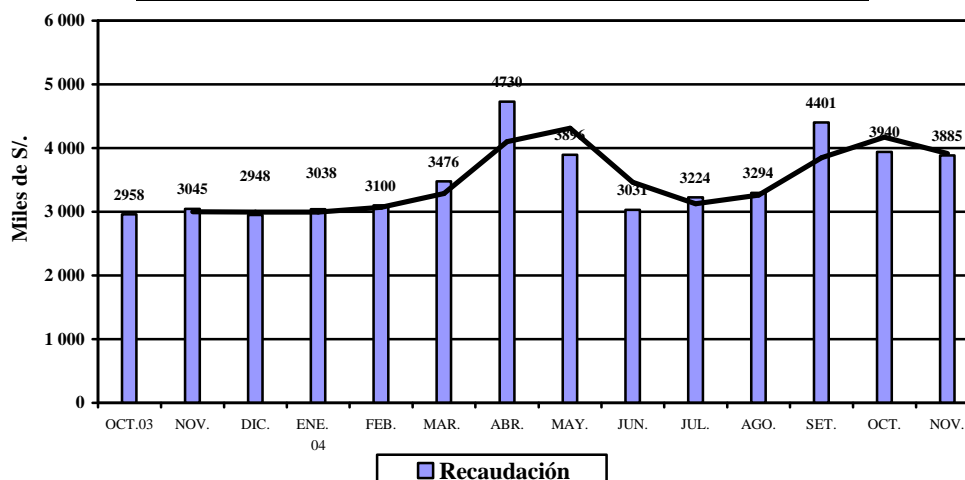

IV. CRÉDITO Y LIQUIDEZ

En el sistema financiero de San Martín, el crédito y liquidez registraron un comportamiento positivo respecto al mes anterior, así, las colocaciones aumentaron 1,6 por ciento, resultado de la expansión del crédito de las empresas bancarias (1,2 por ciento) y no bancarias (2,2 por ciento). De manera similar, los depósitos se incrementaron 1,2 por ciento, al expandirse la liquidez en moneda nacional (2,9 por ciento), por mayores depósitos en las 3 modalidades. En cambio, los depósitos en moneda extranjera cayeron 1,6 por ciento, ante menores depósitos de ahorro y a plazo.

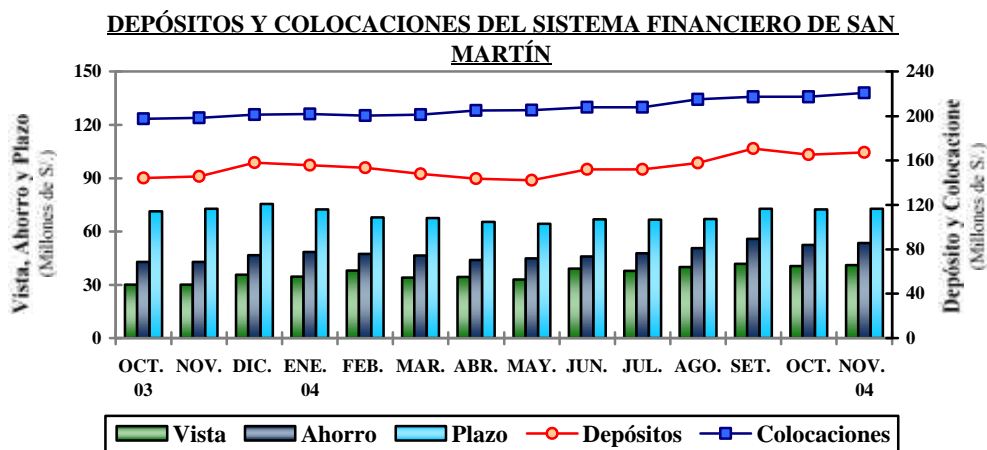

1. Colocaciones

Al 30 de noviembre, las colocaciones totalizaron S/. 220,8 millones, cifra mayor en 11,2 por ciento al registrado en similar mes del 2003, lo que equivalió a un crecimiento real anual de 6,9 por ciento, generado por el mayor flujo de créditos en nuevos soles y en dólares (6,3 y 8,1 por ciento, respectivamente). La mayor concentración de colocaciones se registró en el Banco Continental, entre las empresas bancarias, y en la CRAC San Martín, entre las no bancarias.

Las empresas bancarias aumentaron sus colocaciones reales 10,5 por ciento y destacó con el mayor crecimiento el Banco de Crédito, luego que absorbiera a Financiera Solución. Asimismo, CMAC Piura.

SAN MARTÍN: COLOCACIONES DEL SISTEMA FINANCIERO (Saldos en miles de S./)

	Nov. 2003	Oct. 2004	Nov. 2004	Var. % real anual
Total	198 528	217 272	220 768	6,9
Moneda nacional	139 387	150 934	154 259	6,3
Moneda extranjera	59 141	66 337	66 509	8,1
Empresas bancarias	112 452	127 781	129 309	10,5
Banco Continental	61 620	66 404	66 888	4,3
Banco de Crédito*	4 371	14 377	14 431	217,2
Banco Interbank	31 361	30 870	31 225	-4,0
Banco Del Trabajo	15 101	16 129	16 766	6,9
Empresas no bancarias	86 076	89 491	91 460	2,1
CRAC San Martín	45 251	49 769	50 198	6,6
CMAC Paita	13 298	14 871	14 854	7,3
CMAC Piura	17 366	24 851	26 408	46,1
Financiera Solución	10 161	-	-	-100,0

Fuente: Entidades financieras.

- Preliminar

La cartera pesada totalizó S/. 15,1 millones y equivalió al 6,9 por ciento del importe bruto de colocaciones, índice menor al de noviembre 2003 (8,4 por ciento). Estuvo conformada por S/. 6,5 millones en créditos vencidos y S/. 8,7 millones en cobranza judicial. La morosidad promedio fue 6,7 por ciento en los créditos en nuevos soles y 7,3 por ciento en los créditos en dólares.

2. Depósitos y obligaciones

Según lo reportado por las instituciones financieras de San Martín, el saldo de depósitos totalizó S/. 167,4 millones, lo que representó un incremento nominal de 14,8 por ciento respecto a noviembre 2003 (10,3 por ciento en términos reales). Este crecimiento real se explicó por los mayores depósitos a la vista (36,0 por ciento), de ahorro (37,1 por ciento) y a plazo (27,0 por ciento) en moneda nacional, lo que indicó un incremento en la preferencia por liquidez en moneda nacional.

Referente a noviembre 2003, fue notable el crecimiento real de la liquidez tanto del sistema bancario (5,6 por ciento) como no bancario (18,2 por ciento), pero principalmente de este último que remunera los depósitos a mayores tasas y, además, sin cobros por mantenimiento de cuenta. El mayor crecimiento relativo se dio en Interbank, entre las empresas bancarias y en CMAC Piura y CMAC Paita, entre las instituciones no bancarias. La mayor concentración de la liquidez se registró en CRAC San Martín, entidad que tiene el 31,8 por ciento de la liquidez total, seguida del Continental con el 29,1 por ciento. El último año, la dolarización de la liquidez disminuyó de 47,1 a 36,2 por ciento.

SAN MARTÍN: DEPÓSITOS Y OBLIGACIONES DEL SISTEMA FINANCIERO (Saldos en miles de S/.)

	Nov. 2003	Oct. 2004	Nov. 2004	Var. % real anual
Total	145 785	165 359	167 393	10,3
Moneda nacional	77 185	103 861	106 853	33,0
Moneda extranjera	68 600	61 498	60 540	-15,2
Depósitos a la vista	30 063	40 546	41 136	31,6
Depósitos de ahorro	42 962	52 393	53 456	19,6
Depósitos a plazo	72 759	72 420	72 801	-3,9
Empresas bancarias	91 100	97 594	100 138	5,6
Banco Continental	45 196	46 595	48 689	3,5
Banco de Crédito	31 912	32 075	32 543	-2,0
Banco Interbank	13 132	18 226	17 948	31,3
Banco del Trabajo	859	697	957	7,1
Empresas no bancarias	54 685	67 765	67 255	18,2
CRAC San Martín	46 201	53 387	53 231	10,7
CMAC Paita	5 719	9 722	9 359	57,2
CMAC Piura	2 759	4 656	4 666	62,5
Financiera Solución	6	-	-	-100,0

Fuente: Entidades financieras.

1. Tasas de interés

Durante noviembre, la tasa de interés preferencial corporativa en moneda nacional volvió a subir a 3,8 por ciento, lo mismo en moneda extranjera a 2,5 por ciento. La tasa promedio de sobregiros en soles continuó a la baja y se ubicó en 37,4 por ciento; mientras disminuyó en dólares a 22,6 por ciento. La tasa activa en moneda nacional (TAMN) disminuyó ligeramente de 25,0 a 24,6 por ciento; mientras la de moneda extranjera (TAMEX) subió de 9,2 a 9,3 por ciento. En cuanto a las tasas pasivas, la TIPMN permaneció en 2,5 por ciento, mientras la TIPMEX subió a 1,2 por ciento.

TASAS DE INTERÉS ACTIVAS Y PASIVAS PROMEDIO
(Efectivas anuales %)

Año	MONEDA NACIONAL					MONEDA EXTRANJERA				
	Sobregiro	Dcto. 1/	Preferencial 2/	TAMN	TIPMN	Sobregiro	Dcto. 3/	Preferencial 4/	TAMEX	TIPMEX
2001	82,5	20,4	11,2	25,0	7,5	21,9	11,4	5,2	12,1	3,5
2002	72,3	14,7	4,8	20,8	3,5	21,5	8,3	2,7	10,0	1,6
2003	62,7	14,2	4,1	21,0	3,1	22,1	7,9	2,0	9,7	1,1
Nov.	66,3	14,0	3,4	22,3	2,7	23,6	7,0	1,7	9,0	1,0
Dic.	66,9	14,0	3,3	22,3	2,5	23,7	7,2	1,7	9,3	1,0
2004										
Ene.	70,5	14,5	3,3	23,7	2,5	26,8	7,3	1,7	9,4	1,0
Feb.	70,5	14,9	3,3	24,1	2,4	26,7	7,1	1,8	9,2	1,0
Mar.	61,3	14,8	3,3	24,5	2,4	21,5	7,3	1,8	9,3	1,0
Abr.	48,1	14,2	3,3	24,2	2,3	20,9	7,1	1,8	9,1	1,0
May.	47,2	14,5	3,5	24,4	2,4	19,1	6,9	1,9	8,9	1,0
Jun.	45,2	14,7	3,5	25,1	2,4	20,1	6,7	2,0	8,6	1,0
Jul.	35,3	14,5	3,6	25,0	2,3	20,8	6,7	2,1	8,6	1,0
Ago.	43,7	14,4	3,6	25,1	2,4	18,9	6,9	2,2	8,8	1,1
Set.	47,3	14,3	3,5	25,1	2,4	22,9	7,4	2,2	9,1	1,1
Oct.	39,2	14,2	3,6	25,0	2,5	24,5	7,6	2,4	9,2	1,1
Nov.	37,4	14,2	3,8	24,6	2,5	22,6	7,6	2,5	9,3	1,2

TIPMN: Tasa de Interés Pasiva en Moneda Nacional.

TIPMEX: Tasa de Interés Pasiva en Moneda Extranjera.

1/ y 3/: Préstamos y descuentos hasta 360 días.

V. FINANZAS DEL GOBIERNO REGIONAL

1. Ejecución presupuestal

La ejecución mensual del presupuesto del gobierno regional de San Martín registró **ingresos** por S/. 33,9 millones y **gastos** por S/. 32,5 millones. Los ingresos crecieron 36 por ciento respecto a noviembre 2003, resultado de la mayor asignación de recursos ordinarios por parte del MEF (6,4 por ciento), donaciones y transferencias (540 por ciento) y recursos directamente recaudados (47 por ciento), además de los recursos por Fondo de Compensación Regional y operaciones oficiales de crédito externo. Con ello, los ingresos acumulados a noviembre totalizaron S/. 294 millones con un aumento de 24 por ciento, ante los mayores recursos de todas sus fuentes de financiamiento. El gasto mensual aumentó 56 por ciento, impulsado por el gasto corriente (15 por ciento) y de capital (745 por ciento). De manera similar, el gasto acumulado a noviembre (S/. 282,3 millones) registró una expansión de 22,6 por ciento, atribuida a mayores gastos de capital (553 por ciento) y, en menor grado, al gasto corriente (8,9 por ciento).

EJECUCIÓN DE INGRESOS Y GASTOS DEL GOBIERNO REGIONAL
(Miles de S/.)

RUBRO	Nov. 2003	Nov. 2004	Ene.-nov. 2003	Ene.-nov. 2004
INGRESOS	24 961	33 927	236 564	259 968
Asignación MEF	19 348	20 580	212 328	226 742
Ingresos corrientes	760	1 213	8 377	10 204
Ingresos de capital	151	140	330	1 348
Transferencias	4 702	7 512	14 936	41 037
Financiamiento	0	4 482	593	14 564
GASTOS	20 851	32 506	230 275	282 295
Gastos corrientes	19 680	22 616	224 496	244 528
Gastos de capital	1 171	9 890	5 779	37 767
Servicio de deuda	0	0	0	0
DIFERENCIA	4 110	1 421	6 289	11 600

Fuente: Gerencia de Planificación y Presupuesto del Gobierno Regional de San Martín.

2. Programa de inversiones

La ejecución del programa de inversiones ascendió a S/. 9,8 millones, mayor en 85 por ciento a la de noviembre 2003. Este mes se inyectó más recursos hacia el sector agrario y salud, que en conjunto representan 66 por ciento de la inversión total. El primero registró un crecimiento de 1 063 por ciento y el segundo se despuntó 181 por ciento. En contraste, los sectores que registraron menor importe de inversión fueron transporte (-39 por ciento) y educación (-15 por ciento).

La inversión acumulada a noviembre totalizó S/. 36,5 millones, lo que representó un incremento de 271 por ciento respecto a similar período del 2003, donde sólo se ejecutó S/. 9,8 millones. Los mayores recursos han sido destinados a los sectores transportes (S/. 14,4 millones) y agrario (S/. 10, millones), que en conjunto tienen una participación de 68 por ciento. Destacó la construcción del camino rural Yuracyacu y el proyecto Apoyo al Pequeño Productor Rural, ambos proyectos benefician a agricultores dedicados al cultivo de arroz, principalmente.

EJECUCIÓN DE INVERSIONES DEL GOBIERNO REGIONAL DE SAN MARTÍN POR SECTORES (Miles de S/.)

SECTORES	Nov. 2003	Nov. 2004	Ene.-nov. 2003	Ene.-nov. 2004
TOTAL	5 323	9 863	9 835	36 522
Administración y Planeamiento.	126	360	696	2 850
Agraria	462	5 372	2 039	10 858
Asistencia y Previsión Social	20	40	101	280
Educación y Cultura	280	238	706	3 249
Energía y Recursos Minerales	0	275	0	640
Industria, Comercio y Servicios	40	0	85	44
Pesca	0	0	0	0
Salud y Saneamiento	400	1 124	1 305	4 187
Trabajo	0	26	0	46
Transporte	3 995	2 428	4 482	14 368
Vivienda y Desarrollo Urbano	0	0	21	0

Fuente: Gerencia de Planificación y Presupuesto del Gobierno Regional de San Martín.

Iquitos, febrero del 2005

Cuadro N° 01

SAN MARTÍN: ÍNDICE DE PRECIOS AL CONSUMIDOR DE LA CIUDAD DE MOYOBAMBA

(Base 1994=100)

	Ponderado	2003		2004											Variación Porcentual		
		Nov.	Dic.	Ene.	Feb.	Mar.	Abr.	May.	Jun.	Jul.	Ago.	Set.	Oct.	Nov.	Mensual	Acumulada	Anual
Índice General	100,00	134,82	135,31	136,31	137,53	139,04	139,92	139,66	140,15	141,01	141,24	140,22	140,17	140,14	-0,02	3,57	3,95
Alimentos y bebidas	55,23	123,62	124,20	125,53	127,83	130,43	131,90	131,27	132,12	133,91	134,25	132,43	131,84	131,50	-0,26	5,87	6,37
Vestido y Calzado	7,66	138,81	138,81	138,81	138,81	138,81	138,81	138,81	138,41	137,99	137,99	137,85	137,85	137,85	0,00	-0,69	-0,69
Alq. Vivienda, Comb. Electricidad.	13,53	157,62	157,99	160,51	160,33	160,50	160,82	161,53	161,53	161,39	161,52	161,55	163,72	165,18	0,89	4,55	4,80
Muebles, Ens. y Manten. De Viv.	5,75	144,21	143,41	143,41	142,53	142,53	142,53	142,53	142,46	142,46	142,46	142,46	142,46	142,46	0,00	-0,67	-1,21
Cuidados y Cons. de Salud	1,82	167,67	167,67	167,67	167,67	167,67	167,67	167,67	167,67	167,65	167,65	167,65	167,65	167,65	0,00	-0,01	-0,01
Transportes y Comunic.	6,48	124,08	126,51	124,68	124,77	124,99	125,25	125,28	126,02	126,11	126,86	127,13	127,38	126,85	-0,42	0,27	2,23
Esparc. Div. Serv. Cult.	3,49	172,18	172,18	173,51	174,02	175,23	175,23	175,23	175,23	175,23	175,23	175,23	174,30	174,30	0,00	1,23	1,23
Otros Bienes y Servicios	6,05	152,29	152,29	152,29	152,29	152,29	152,29	152,29	152,29	150,87	150,47	150,09	150,09	150,09	0,00	-1,44	-1,44

Fuente: Insituto Nacional de Estadística e Informática - INEI Moyobamba.

Cuadro N° 02

TIPO DE CAMBIO

(Nuevos soles por US dólares)

	2003		PROMEDIO 2003	2004											PROMEDIO 2004
	Nov.	Dic		Ene.	Feb.	Mar.	Abr.	May.	Jun.	Jul.	Ago.	Set.	Oct.	Nov.	
PROMEDIO DEL PERIODO BANCARIO 1/															
COMPRA	3,477	3,471	3,478	3,47	3,48	3,46	3,47	3,49	3,48	3,440	3,395	3,357	3,320	3,309	3,424
VENTA	3,478	3,472	3,479	3,47	3,48	3,47	3,470	3,488	3,478	3,442	3,396	3,358	3,322	3,311	3,426
PROMEDIO	3,478	3,471	3,478	3,47	3,48	3,47	3,470	3,487	3,477	3,441	3,395	3,358	3,321	3,310	3,425
INFORMAL															
COMPRA	3,471	3,472	3,475	3,46	3,48	3,46	3,46	3,48	3,47	3,45	3,394	3,350	3,315	3,306	3,421
VENTA	3,474	3,475	3,478	3,47	3,480	3,46	3,47	3,49	3,48	3,45	3,398	3,354	3,318	3,309	3,424
PROMEDIO	3,473	3,474	3,477	3,47	3,48	3,46	3,47	3,48	3,48	3,45	3,396	3,352	3,317	3,307	3,423
FIN DEL PERIODO BANCARIO 1/															
COMPRA	3,479	3,461	3,475	3,50	3,47	3,46	3,48	3,49	3,470	3,419	3,355	3,341	3,322	3,304	3,419
VENTA	3,481	3,464	3,477	3,500	3,473	3,461	3,484	3,489	3,472	3,422	3,358	3,342	3,325	3,306	3,421
PROMEDIO	3,480	3,463	3,477	3,50	3,47	3,460	3,483	3,488	3,471	3,421	3,357	3,342	3,324	3,305	3,420
INFORMAL															
COMPRA	3,474	3,474	3,473	3,49	3,47	3,46	3,48	3,48	3,47	3,43	3,340	3,338	3,315	3,301	3,415
VENTA	3,477	3,477	3,476	3,49	3,47	3,460	3,479	3,485	3,470	3,432	3,344	3,341	3,319	3,303	3,418
PROMEDIO	3,476	3,476	3,475	3,490	3,469	3,459	3,477	3,484	3,468	3,430	3,342	3,339	3,317	3,302	3,416

1/ Correspondiente a la cotización del mercado libre publicado por la Superintendencia de Banca y Seguros.

CUADRO N° 03

SAN MARTÍN: PRODUCCIÓN AGROPECUARIA 2003-2004 (T.M.) 1/

(VBP y toneladas métricas)

	2003		TOTAL 2003	2004											Var.% 2004/2003	
	Nov.	Dic.		Ene.	Feb.	Mar.	Abr.	May.	Jun.	Jul.	Ago.	Set.	Oct.	Nov.	Nov.	Ene. - Nov.
1. TOTAL AGROPECUARIO 2/	26 324	25 757	499 176	47 452	56 457	41 396	47 501	69 848	64 203	69 954	50 077	36 075	39 024	34 268	30,2	17,5
A. AGRÍCOLA 2/	21 475	19 092	436 105	42 000	50 843	35 285	41 990	64 262	57 993	63 938	43 573	29 576	32 879	28 066	30,7	17,6
Arroz Cáscara	15 054	9 351	267 709	60 708	37 314	15 634	20 256	26 985	42 662	78 188	30 539	24 349	38 896	26 274	74,5	55,5
Frijol G.S.	0	0	1 625	114	22	76	407	430	176	67	364	906	204	289	-	87,9
Frijol Chiclayo	0	0	1 405	312	117	94	117	202	152	104	125	132	99	94	-	10,0
Plátano	23 409	23 262	280 991	22 852	24 231	24 038	24 161	24 041	24 160	24 407	24 436	24 504	23 657	24 039	2,7	2,6
Yuca	3 408	3 449	39 566	3 688	3 573	4 015	4 027	4 654	4 218	4 188	4 327	4 743	7 951	7 428	118,0	46,2
Limón Sutil	115	108	4 371	264	443	520	569	730	755	525	336	105	68	57	-50,8	2,5
Limón dulce	10	10	251	6	16	29	32	44	48	34	25	16	14	8	-25,2	12,1
Naranja	273	185	16 894	545	1 918	1 924	1 883	3 114	4 509	1 804	1 013	385	143	74	-72,9	3,6
Papaya	3 184	3 059	40 382	2 854	3 352	3 451	3 415	3 424	3 545	3 591	3 329	3 257	4 002	3 037	-4,6	-0,2
Mandarina	20	17	1 396	1	8	130	208	391	389	164	113	17	10	3	-87,5	3,9
Mango	1 490	1 561	3 692	664	25	0	0	0	0	0	0	0	58	627	-57,9	-35,5
Piña	3 622	2 124	9 131	740	43	0	0	0	0	0	0	0	736	4 436	22,5	-15,0
Sacha papa	10	9	106	14	9	9	9	9	10	14	14	14	14	10	0,0	28,4
Palto	87	52	819	70	134	129	110	118	87	78	43	23	14	7	-92,0	5,8
Cocotero	1 144	1 111	11 883	972	1 020	989	903	970	916	941	872	826	848	935	-18,3	-5,4
Tomate	34		2 403	866	244	240	215	233	263	307	285	343	295	269	685,4	48,1
Vid	62	70	984	89	137	105	109	111	139	115	101	67	52	40	-35,5	16,5
Maní	0	0	371	44	10	21	52	60	52	39	95	173	78	41	-	78,7
Pijuayo	0	0	10 647	3 407	3 539	3 728	0	0	0	0	0	0	0	0	-	0,3
Caña Azúcar	12 204	11 817	140 112	12 141	12 938	12 693	12 484	12 466	12 334	12 325	12 340	12 216	12 438	12 375	1,4	6,6
Maíz Amarillo Duro	520	1 047	129 021	10 902	47 653	16 777	459	270	11 206	23 532	28 121	1 170	1 757	1 557	199,3	12,1
Palma Aceitera	15 705	17 980	155 369	13 279	13 233	11 675	12 185	12 404	15 430	15 617	15 577	14 052	18 147	18 010	14,7	16,2
Cacao	126	85	2 497	160	231	213	300	426	371	290	253	152	126	106	-15,5	8,9
Café	0	0	30 768	0	414	2 009	5 808	11 721	6 515	2 872	637	203	27	0	-	-1,8
Soya	0	0	82	23	9	8	7	8	7	5	6	8	5	5	-	11,0
Camucamu	0	0	1 416	0	0	0	0	30	80	10	0	0	0	0	-	-91,5
Algodón	0	0	4 318	0	0	0	0	0	0	711	2 171	2 540	897	0	-	46,3
Tabaco	0	0	150	0	0	0	0	0	0	122	47	57	53	0	-	86,0
OTROS CULTIVOS	1 249	1 189	48 401	7 775	11 199	9 702	4 015	4 205	2 882	1 896	1 742	1 698	1 733	992	-20,6	1,3
B. PECUARIO 2/	4 849	6 665	63 071	5 452	5 614	6 111	5 512	5 586	6 210	6 016	6 504	6 499	6 145	6 202	27,9	16,7
B.1. CARNE (T.M.)	1 256	1 747	16 496	1 380	1 414	1 593	1 394	1 420	1 600	1 506	1 691	1 652	1 557	1 588	26,4	13,9
Aves	731	1 115	10 286	811	836	985	767	820	973	922	1 079	1 058	987	1 019	39,4	11,8
Porcino	186	261	2 416	219	212	229	234	221	228	219	225	215	209	194	4,6	11,6
Vacuino	328	362	3 703	344	361	375	387	373	393	358	380	372	355	368	12,3	21,7
Ovino	11	9	90	6	6	6	6	5	5	6	7	6	7	7	-41,7	-17,3
B.2. LECHE	568	774	7 470	796	884	844	847	861	969	965	1 033	1 019	1 013	891	56,7	51,2
B.3. HUEVOS	214	284	2 658	257	258	234	240	239	238	294	230	291	269	279	30,2	19,2

Fuente: Oficina de Información Agraria - San Martín.

1/ Preliminar.

2/ Valor Bruto de la Producción a precios de 1994. (Miles de Nuevo Soles).

Cuadro N° 04

SAN MARTÍN : PRODUCCIÓN DE OTROS CULTIVOS (T.M.) 1/

(VBP y toneladas métricas)

	2003		TOTAL 2003	2004											Var.% 2004/2003	
	Nov.	Dic.		Ene.	Feb.	Mar.	Abr.	May.	Jun.	Jul	Ago	Set.	Oct.	Nov.	Nov.	Ene. - Nov.
Total 2/	82	73	6 630	1 236	1 825	1 596	526	322	229	126	109	90	111	76	-7,8	-4,8
Aguaje	1 096	1 087	19 728	2 187	2 494	1 954	1 606	3 470	2 327	1 694	1 590	1 534	1 554	814	-25,7	13,9
Anona	0	0	269	0	21	64	79	60	21	3	0	0	0	0	-	-7,8
Caimito	7	5	3 252	872	913	738	40	0	0	0	6	10	12	6	-14,3	-20,0
Cerezo	2	2	354	45	63	61	38	76	56	1	0	0	5	9	350,0	0,6
Chirimoya	0	0	195	32	48	55	25	16	8	5	2	1	1	0	-	-1,7
Ciruela	0	1	430	158	139	102	20	7	5	0	0	0	0	0	-	0,5
Cocona	54	56	1 196	65	77	83	74	75	75	65	48	40	38	44	-18,7	-40,1
Col o repollo	12	6	204	26	29	20	0	12	24	13	7	12	12	19	58,3	-12,1
Guayabo	4	2	403	58	83	123	59	24	18	9	5	6	10	8	100,0	-0,1
Humarí	0	0	1 055	237	353	357	36	0	0	0	0	0	0	0	-	-6,8
Lima	11	12	168	6	14	12	11	15	18	19	20	14	13	14	30,4	-1,2
Maracuyá	1	1	46	7	11	9	6	4	4	3	1	0	0	0	-100,0	-2,0
Marañón	19	2	402	4	5	35	121	95	82	17	37	62	58	29	52,6	36,3
Pacae	20	0	14 835	3 141	5 397	4 766	1 522	54	0	0	0	0	0	0	-100,0	0,3
Pepino	0	0	72	20	10	10	0	0	0	15	5	5	5	10	-	11,1
Pomarrosa	13	6	1 321	170	249	475	215	85	10	5	0	0	12	34	172,0	-4,6
Rábano	0	0	10	0	0	0	0	0	0	0	0	0	0	0	-	-100,0
Taperiba	0	0	1 021	60	138	147	111	169	192	16	0	0	0	0	-	-18,4
Toronja	11	10	251	8	10	23	31	45	43	32	23	14	13	5	-53,9	1,1
Zapote	0	0	3 190	681	1 145	669	23	0	0	0	0	0	0	0	-	-21,1

Fuente: Oficina de Información Agraria - San Martín

1/ Preliminar

2/ Valor Bruto de la Producción a precios de 1994. (Miles de Nuevo Soles)

Cuadro N° 05

SAN MARTÍN: SIEMBRAS DE PRINCIPALES CULTIVOS POR CAMPAÑA 1/

(Hectáreas)

	2003-2004									CAMPAÑA 2003-2004	2004-2005				VAR. %	
	Nov.	Dic.	Ene.	Feb.	Mar.	Abr.	May.	Jun.	Jul.		Ago.	Set.	Oct.	Nov.	Nov.	Ago. - Nov.
A. AGRÍCOLA	3 953	4 706	7 558	26 290	28 696	8 275	6 700	10 141	9 187	157 919	16 679	36 489	16 005	6 523	65,0	34,3
Arroz Cáscara	2 372	3 110	4 181	6 296	11 774	4 469	3 534	5 792	6 360	63 226	8 198	9 388	5 577	4 353	83,5	55,4
Frijol G.S.	14	77	401	443	177	65	366	906	204	2 765	289	82	47	26	85,7	251,0
Frijol Chiclayo	104	109	95	140	167	137	143	139	106	1 457	98	71	104	116	12,1	-8,0
Plátano	186	141	138	175	140	153	157	121	114	1 909	151	178	231	196	5,4	-1,8
Yuca	318	311	245	249	257	300	368	459	482	4 372	466	521	144	600	88,5	1,7
Limón Sutil	1	0	0	4	8	2	2	3	0	22	2	0	0	0	-100,0	-33,3
Naranja	7	11	9	11	13	10	16	3	6	103	3	0	7	5	-28,6	-37,5
Papaya	98	60	57	92	61	52	64	58	61	774	8	22	13	6	-93,8	-81,9
Piña	11	12	3	12	10	0	2	12	13	104	3	5	7	6	-45,5	-47,5
Sacha papa	1	1	1	1	2	1	1	1	1	14	1	1	1	1	100,0	-22,2
Palto	1	1	0	0	0	0	0	0	0	2	0	0	0	0	-100,0	-100,0
Cocotero	1	0	0	0	0	0	0	1	0	2	0	0	0	0	-100,0	-100,0
Tomate	23	22	21	23	27	31	29	34	30	329	27	40	27	23	1,1	2,6
Vid	0	0	3	2	3		1	2	3	14	3	3	2	3	-	-
Maní	10	35	57	39	50	37	99	173	78	621	41	24	22	15	50,0	90,2
Caña Azúcar	19	19	37	53	48	18	41	24	26	335	56	36	36	32	68,4	131,9
Maíz Amarillo Duro	224	117	1 285	16 450	14 744	1 195	321	1 310	616	70 044	6 993	25 275	7 763	801	257,6	20,1
Palma Aceitera	0	0	0	0	0	0	0	0	500	820	0	0	500	0	-	56,3
Cacao	50	63	58	43	89	92	104	109	107	815	305	739	1 298	255	415,2	1 603,0
Café	10	10	37	105	108	1 603	1 388	933	427	4 646	23	29	154	51	410,0	634,3
Soya	9	8	7	8	7	5	6	8	4	85	6	66	67	6	-33,3	353,1
Algodón	492	588	911	2 121	1 009	0	0	0	1	5 122	0	0	0	25	-94,9	-94,9
Tabaco	0	0	0	0	0	102	40	48	45	235	0	0	0	0	-	-
OTROS	5	13	13	23	4	4	19	6	3	107	6	10	5	3	-40,0	9,1

Fuente: Oficina de Información Agraria - San Martín.

1/ Preliminar.

Cuadro N° 06

**SAN MARTÍN: SIEMBRAS DE OTROS CULTIVOS POR CAMPAÑA 1/
(Hectáreas)**

	2003-2004										CAMPAÑA	2004-2005				VAR. %	
	Nov.	Dic.	Ene.	Feb.	Mar.	Abr.	May.	Jun.	Jul.	2003-2004	Ago.	Set.	Oct.	Nov.	Nov.	Ago.- Nov.	
Total	<u>5</u>	<u>13</u>	<u>13</u>	<u>23</u>	<u>4</u>	<u>4</u>	<u>19</u>	<u>6</u>	<u>3</u>	<u>107</u>	<u>6</u>	<u>10</u>	<u>5</u>	<u>3</u>	<u>-40,0</u>	<u>9,1</u>	
Chirimoya	0	0	0	0	0	0	0	0	0		0	0	0	0	-	-	
Círuela	0	0	0	0	0	0	0	0	0		0	0	0	0	-	-	
Cocona	1	0	4	3	0	0	6	3	0	17	0	1	0	0	-100,0	0,0	
Col o repollo	1	2	2	3	2	2	2	2	2	27	3	5	4	3	200,0	50,0	
Guayabo	1	3	0	4	0	0	0	0	0	8	0	0	0	0	-100,0	-100,0	
Maracuyá	0	1	0	0	0	0	0	0	0	1	0	0	0	0	-	-	
Marañón	0	0	0	0	0	0	0	0	0	0	0	0	0	0	-	-	
Pacae	1	7	4	11	2	0	10	0	0	39	0	0	0	0	-100,0	-100,0	
Pepino	1	0	1	0	0	2	1	1	1	11	3	4	1	0	-100,0	60,0	
Pomarrosa	0	0	2	2	0	0	0	0	0	4	0	0	0	0	-	-	
Rábano	0	0	0	0	0	0	0	0	0	0	0	0	0	0	-	-	
Zapote	0	0	0	0	0	0	0	0	0	0	0	0	0	0	-	-	

Fuente: Oficina de Información Agraria de San Martín.

1/ Preliminar.

Cuadro N° 07

SAN MARTIN: INDICADORES DEL SECTOR PESCA 2003-2004

(Toneladas métricas)

	2003		TOTAL 2003	2004											Var.% 2004/2003	
	Nov.	Dic.		Ene.	Feb.	Mar.	Abr.	May.	Jun.	Jul.	Ago.	Set.	Oct.	Nov.	Nov.	Ene. - Nov.
<u>TOTAL</u>	<u>184</u>	<u>168</u>	<u>2 263</u>	<u>180</u>	<u>177</u>	<u>190</u>	<u>171</u>	<u>184</u>	<u>150</u>	<u>166</u>	<u>244</u>	<u>216</u>	<u>191</u>	<u>191</u>	<u>3,8</u>	<u>-1,7</u>
<u>INGRESO OTROS DPTOS.</u>	<u>173</u>	<u>151</u>	<u>2 109</u>	<u>169</u>	<u>161</u>	<u>184</u>	<u>161</u>	<u>170</u>	<u>144</u>	<u>158</u>	<u>235</u>	<u>205</u>	<u>179</u>	<u>180</u>	<u>4,0</u>	<u>-0,6</u>
Fresco	95	66	993	78	66	76	87	85	67	91	163	128	111	121	27,4	15,7
Salpreso	23	21	296	20	20	32	27	29	25	24	16	18	15	15	-34,8	-12,4
Seco-Salado	55	64	820	71	75	76	47	56	52	43	56	59	53	44	-20,0	-16,4
<u>PRODUCCIÓN INTERNA</u>	<u>11</u>	<u>17</u>	<u>154</u>	<u>11</u>	<u>16</u>	<u>6</u>	<u>10</u>	<u>14</u>	<u>6</u>	<u>8</u>	<u>9</u>	<u>11</u>	<u>12</u>	<u>11</u>	<u>0,0</u>	<u>-16,8</u>
Fresco	11	17	154	11	16	6	10	14	6	8	9	11	12	11	0,0	-16,8

Fuente: Dirección Regional Sectorial de la Producción-San Martín.

Cuadro N° 08

SAN MARTÍN : PRODUCCIÓN DE MADERA ROLLIZA 2003-2004 1/

(Metros cúbicos)

	2003		TOTAL 2003	2004											Var.% 2004/2003	
	Nov.	Dic.		Ene.	Feb.	Mar.	Abr.	May.	Jun.	Jul.	Ago.	Set.	Oct.	Nov.	Nov.	Ene. - Nov.
TOTAL	5 967	7 218	62 867	4 856	6 534	7 242	5 121	5 253	4 973	3 627	4 881	5 068	4 068	5 219	-12,5	2,1
Alfaro	149	14	866	0	18	16	48	25	182	0	148	249	346	456	205,6	74,7
Ana Caspi	0	0	2	0	0	0	0	0	0	0	0	0	0	0	-	-100,0
Azúfre	13	0	13	0	0	5	0	0	25	5	0	0	0	0	-100,0	172,0
Bolaina	64	78	378	0	48	0	0	0	0	5	22	51	45	0	-100,0	-43,3
Caoba	158	14	2 216	34	95	0	0	27	0	0	0	0	0	45	-71,2	-90,8
Capirona	0	14	58	34	30	9	0	13	0	0	36	0	0	10	-	204,8
Catahua	30	41	391	19	71	0	27	32	66	118	64	24	0	142	376,1	60,5
Cedro	0	94	1 083	158	182	32	0	0	30	0	0	0	0	105	-	-48,7
Cedro huasca	382	320	2 943	482	535	610	134	126	317	232	187	326	234	434	13,8	37,9
Copaiba	1 040	23	1 191	5	31	19	54	20	45	0	0	3	32	59	-94,3	-77,0
Copal	0	0	102	0	0	0	0	0	0	0	0	0	0	0	-	-100,0
Cumala	174	426	2 524	366	160	175	79	177	133	53	249	187	71	86	-50,6	-17,2
Estoraque	949	1 895	12 296	1 216	2 142	2 719	1 398	1 428	1 794	807	1 234	873	561	937	-1,3	45,3
Huangana Shiringa	0	0	0	0	0	0	0	0	0	12	0	0	41	7	-	-
Huayruro	0	0	154	0	88	14	2	0	72	105	49	16	16	2	-	136,5
Huimba	0	0	0	0	0	0	0	0	0	33	0	0	36	0	-	-
Ishpingo	133	59	1 595	124	89	83	95	197	53	31	53	34	61	120	-10,3	-38,8
Leche Caspi	0	0	23	0	16	0	0	0	8	0	23	0	0	19	-	189,9
Manchinga	35	0	466	10	87	40	13	46	10	45	90	13	0	0	-100,0	-24,0
Marupa	0	9	1 464	65	15	23	15	0	15	26	43	0	0	0	-	-86,1
Mashonaste	0	0	31	0	0	7	2	0	0	15	0	0	0	0	-	-24,2
Moena	527	440	4 400	281	445	287	521	541	312	205	258	262	341	276	-47,6	-5,8
Papelilo Caspi	0	0	481	20	26	9	0	72	10	53	19	0	0	5	-	-55,5
Pashaco	19	30	97	90	86	51	49	32	34	4	41	26	8	46	144,8	597,0
Pumaquiro	0	0	68	41	0	9	0	0	25	0	0	18	0	0	-	36,2
Quina Quina	0	0	260	0	0	7	0	0	0	3	0	0	0	0	-	-96,2
Quinilla	0	182	565	89	0	83	233	59	84	0	65	20	0	108	-	93,2
Rifari	0	0	26	0	4	0	0	0	20	0	0	0	0	23	-	79,5
Sapote	61	0	234	38	0	0	14	58	34	0	56	81	38	0	-100,0	36,5
Tornillo	1 755	2 500	23 860	1 030	1 669	2 159	1 924	1 890	1 270	1 318	1 865	2 435	1 875	1 813	3,3	-9,9
Otros	477	1 080	5 080	754	696	885	514	510	433	557	380	451	362	526	10,1	51,7

Fuente: Oficina Regional de Recursos Naturales de San Martín.

1/ Preliminar.

Cuadro N° 09

SAN MARTÍN : PRODUCCIÓN DE MADERA ASERRADA 2003-2004 1/

(Metros cúbicos)

	2003		TOTAL 2 003	2004											Var.% 2004/2003	
	Nov.	Dic.		Ene.	Feb.	Mar.	Abr.	May.	Jun.	Jul.	Ago.	Set.	Oct.	Nov.	Nov.	Ene. - Nov.
TOTAL	<u>2 984</u>	<u>4 154</u>	<u>32 246</u>	<u>2 522</u>	<u>3 502</u>	<u>3 927</u>	<u>2 647</u>	<u>2 705</u>	<u>2 643</u>	<u>2 017</u>	<u>2 658</u>	<u>2 788</u>	<u>2 365</u>	<u>3 002</u>	<u>0,6</u>	<u>9,6</u>
Alfaro	77	15	469	13	15	8	25	13	99	0	77	132	189	267	244,9	85,0
Ana Caspi	0	0	1	0	0	0	0	0	0	0	0	0	0	0	-	-100,0
Azúfre	6	0	7	0	0	2	0	0	9	2	0	0	0	0	-100,0	83,0
Bolaina	33	21	148	0	25	0	0	0	0	2	11	27	28	6	-82,9	-22,7
Caoba	82	26	1 363	18	49	0	0	14	0	0	0	0	0	24	-71,2	-92,2
Capirona	0	8	41	14	15	5	0	0	0	0	19	0	0	5	-	73,7
Catahua	15	21	218	10	40	0	14	11	34	61	33	12	0	80	418,8	50,9
Cedro	0	68	618	0	4	17	0	0	0	0	0	0	0	0	-	-96,3
Cedro huasca	222	173	1 915	198	254	270	69	55	144	130	43	154	89	153	-31,0	-10,4
Copaiba	18	19	96	2	16	10	28	11	23	0	0	9	4	31	72,8	74,5
Cumala	174	222	1 415	195	87	91	41	92	69	28	129	97	37	56	-67,7	-22,7
Estoraque	465	1 305	6 685	692	1 181	1 581	795	763	1 031	487	747	509	491	610	31,3	65,2
Huayruro	0	0	78	0	45	7	2	0	38	54	25	8	18	1	-	156,6
Ishpingo	40	40	880	50	45	56	42	94	31	16	24	18	24	52	31,7	-45,9
Leche Caspi	0	0	217	0	9	0	0	0	4	0	12	0	0	10	-	-83,8
Manchinga	8	0	104	5	45	18	0	12	0	23	53	7	0	0	-100,0	56,4
Marupa	0	5	37	26	14	12	8	0	8	13	23	0	0	0	-	225,5
Mashonaste	0	0	16	0	0	4	1	0	0	8	0	0	0	0	-	-24,2
Moena	287	238	2 292	147	214	153	261	286	161	106	145	142	176	157	-45,3	-5,1
Papelillo Caspi	0	0	215	10	17	5	0	38	5	28	12	0	0	0	-	-46,9
Pashaco	19	16	59	46	52	26	26	17	17	2	21	12	17	24	27,3	496,9
Pumaquiro	0	0	35	21	0	4	0	0	14	0	0	0	0	0	-	10,7
Quina Quina	0	0	109	0	0	4	0	0	0	0	0	0	0	0	-	-96,7
Quinilla	0	33	189	43	0	14	0	1	43	0	24	36	0	67	-	46,5
Rifari	0	0	14	0	2	0	0	0	12	0	0	0	0	12	-	78,7
Riñón de Huangana	0	0	7	0	0	0	0	0	0	0	0	0	0	0	-	-100,0
Tornillo	1 115	1 448	12 038	547	936	1 238	1 075	1 007	664	732	1 033	1 353	1 032	1 087	-2,4	1,1
Sapote	61	0	128	20	0	0	7	30	4	0	25	0	20	0	-100,0	-16,6
Otros	363	497	2 855	463	435	402	253	262	232	323	202	271	241	360	-0,7	46,1

Fuente: Oficina Regional de Recursos Naturales de San Martín.

1/ Preliminar.

Cuadro N° 10

SAN MARTÍN: INDICADORES DE LA PRODUCCIÓN INDUSTRIAL 2003-2004.

Rama Industrial	Unidad Medida	2003		TOTAL 2003	2004											Var.% 2004/2003	
		Nov.	Dic.		Ene.	Feb.	Mar.	Abr.	May.	Jun.	Jul.	Ago.	Set.	Oct.	Nov.	Nov.	Ene.- Nov.
Manteca de palma	t.m	903	1 508	16 120	1 432	1 516	1 972	1 715	1 617	1 483	457	341	1 174	1 260	1 088	20,5	-3,8
Aceites de palma	t.m	1 201	1 709	16 801	1 883	1 976	1 996	1 770	1 605	1 401	1 819	1 837	1 879	1 841	1 408	17,2	28,6
Jabones	t.m	125	211	1 870	157	91	268	160	144	192	269	269	249	286	251	100,8	40,8
Conservas de palmito	t.m	0	0	27	0	0	0	0	0	0	0	0	0	0	0	-	-100,0
Cemento	t.m	9 224	8 572	112 859	10 940	12 905	11 012	9 674	9 824	9 830	10 229	11 128	10 189	11 384	12 793	38,7	15,0
Madera aserrada	m ³	2 984	4 154	31 741	2 522	3 502	3 927	2 647	2 696	2 643	2 017	2 658	2 788	2 365	3 003	0,6	11,5
Parquet	m ³	0	58	513	72	0	47	134	68	26	11	41	47	55	125	+	37,6

Fuente: Encuesta a empresas industriales e INRENA.

Cuadro N° 11

SAN MARTÍN : ARRIBOS Y PERNOCTACIONES A LOS ESTABLECIMIENTOS DE HOSPEDAJE DE SAN MARTÍN.

(Número de turistas)

	2003		TOTAL 2003	2004											Var.% 2004/2003	
	Nov.	Dic.		Ene.	Feb.	Mar.	Abr.	May.	Jun.	Jul.	Ago.	Set.	Oct.	Nov.	Nov.	Ene. - Nov.
<u>ARRIBOS</u>	<u>14 060</u>	<u>12 512</u>	<u>150 870</u>	<u>13 761</u>	<u>14 855</u>	<u>14 549</u>	<u>15 300</u>	<u>14 803</u>	<u>16 450</u>	<u>18 678</u>	<u>17 009</u>	<u>15 833</u>	<u>19 702</u>	<u>20 082</u>	<u>42,8</u>	<u>30,8</u>
Nacionales	13 771	12 277	147 847	13 541	14 502	14 265	15 027	14 527	16 159	18 162	16 510	15 469	19 297	19 730	43,3	30,7
Extranjeros	289	235	3 023	220	353	284	273	276	291	516	499	364	405	352	21,8	37,5
<u>PERNOCTACIONES</u>	<u>20 298</u>	<u>18 878</u>	<u>228 389</u>	<u>20 505</u>	<u>21 316</u>	<u>21 354</u>	<u>23 027</u>	<u>21 288</u>	<u>23 533</u>	<u>28 086</u>	<u>25 256</u>	<u>23 639</u>	<u>31 297</u>	<u>29 200</u>	<u>43,9</u>	<u>28,2</u>
Nacionales	19 503	18 279	220 194	20 025	20 500	20 641	22 419	20 692	22 906	26 736	24 214	22 731	30 199	28 296	45,1	28,4
Extranjeros	795	599	8 195	480	816	713	608	596	627	1 350	1 042	908	1 098	904	13,7	20,4

Fuente: Dirección Regional de Comercio Exterior y Turismo de San Martín.

Cuadro N° 12

SAN MARTÍN: RECAUDACIÓN TRIBUTARIA 2003-2004.

(Miles de nuevos soles)

	2003		TOTAL 2003	2004											Var.% 2004/2003	
	Nov.	Dic.		Ene.	Feb	Mar.	Abr.	May.	Jun.	Jul.	Ago.	Set.	Oct.	Nov.	Nov.	Ene.- Nov.
<u>TOTAL RECAUDACIÓN</u>	<u>3 045</u>	<u>2 948</u>	<u>35 347</u>	<u>3 038</u>	<u>3 100</u>	<u>3 476</u>	<u>4 730</u>	<u>3 896</u>	<u>3 031</u>	<u>3 224</u>	<u>3 294</u>	<u>4 401</u>	<u>3 940</u>	<u>3 885</u>	<u>27,6</u>	<u>14,1</u>
<u>a. Ingresos Tributarios</u>	<u>2 988</u>	<u>2 901</u>	<u>34 710</u>	<u>3 007</u>	<u>3 037</u>	<u>3 430</u>	<u>4 703</u>	<u>3 854</u>	<u>2 991</u>	<u>3 185</u>	<u>3 261</u>	<u>4 368</u>	<u>3 920</u>	<u>3 859</u>	<u>29,1</u>	<u>15,1</u>
1. Impuestos a la renta	1 649	1 637	21 083	2 030	1 768	2 055	3 076	2 086	1 847	1 954	2 085	2 374	2 185	2 423	46,9	12,4
2. Impuesto a las importaciones	10	1	116	1	14	1	0	1	2	4	3	12	1	8	-20,0	-60,0
<u>3. Impuesto general a las ventas (IGV)</u>	<u>1 004</u>	<u>843</u>	<u>8 900</u>	<u>688</u>	<u>858</u>	<u>986</u>	<u>1 119</u>	<u>1 369</u>	<u>797</u>	<u>874</u>	<u>806</u>	<u>1 615</u>	<u>1 415</u>	<u>1 105</u>	<u>10,1</u>	<u>35,8</u>
-Interno	989	843	8 788	688	846	986	1 119	1 368	795	873	805	1 615	1 414	1 096	10,8	37,4
-Importaciones	13	0	100	0	11	0	0	1	2	1	1	0	1	8	-38,5	-75,0
-Promoción Municipal	2	0	12	0	1	0	0	0	0	0	0	0	0	1	-50,0	-83,3
4. Impuesto selectivo al consumo (ISC)	0	0	0	0	0	0	0	0	0	0	20	2	0	0	-	+
5. Otros ingresos tributarios	325	420	4 611	288	397	388	508	398	345	353	347	365	319	323	-0,6	-10,7
<u>b. Ingresos no Tributarios</u>	<u>57</u>	<u>47</u>	<u>637</u>	<u>31</u>	<u>63</u>	<u>46</u>	<u>27</u>	<u>42</u>	<u>40</u>	<u>39</u>	<u>33</u>	<u>33</u>	<u>20</u>	<u>26</u>	<u>-54,4</u>	<u>-37,5</u>

Fuente: SUNAT- Aduanas. Oficina Zonal Tarapoto.

Cuadro N° 13

SAN MARTÍN: SALDO DE DEPÓSITOS DEL SISTEMA FINANCIERO POR ENTIDAD 2003-2004

(Miles de nuevos soles)

	Nov.	Dic	2004										Var %		
			Ene.	Feb.	Mar.	Abr.	May.	Jun.	Jul.	Ago.	Set.	Oct.	Nov.	Mes	Annual
<u>TOTAL SISTEMA FINANCIERO</u>	<u>145 785</u>	<u>158 030</u>	<u>155 634</u>	<u>153 507</u>	<u>148 061</u>	<u>143 729</u>	<u>142 318</u>	<u>152 021</u>	<u>151 891</u>	<u>157 839</u>	<u>170 663</u>	<u>165 359</u>	<u>167 393</u>	<u>1,2</u>	<u>14,8</u>
<u>A. EMPR. BANCARIAS</u>	<u>91 100</u>	<u>100 618</u>	<u>97 662</u>	<u>94 541</u>	<u>90 796</u>	<u>86 710</u>	<u>84 008</u>	<u>90 496</u>	<u>90 726</u>	<u>95 152</u>	<u>104 584</u>	<u>97 594</u>	<u>100 138</u>	<u>2,6</u>	<u>9,9</u>
Continental	45 196	49 817	49 189	47 450	45 392	40 947	39 510	42 241	41 626	43 540	50 975	46 595	48 689	4,5	7,7
Crédito*	31 912	35 396	33 671	31 806	30 559	30 157	29 036	32 390	32 970	33 513	34 148	32 075	32 543	1,5	2,0
Interbank	13 132	14 804	14 179	14 684	14 218	14 941	14 826	15 190	15 456	17 416	18 788	18 226	17 948	-1,5	36,7
Trabajo	859	600	622	601	626	666	635	675	674	684	672	697	957	37,3	11,4
<u>B. EMPR. NO BANCARIAS</u>	<u>54 685</u>	<u>57 412</u>	<u>57 971</u>	<u>58 966</u>	<u>57 265</u>	<u>57 019</u>	<u>58 310</u>	<u>61 526</u>	<u>61 166</u>	<u>62 687</u>	<u>66 079</u>	<u>67 765</u>	<u>67 255</u>	<u>-0,8</u>	<u>23,0</u>
C.R.A.C. San Martín	46 201	47 570	49 315	50 256	47 949	47 497	47 911	50 356	49 344	50 540	52 930	53 387	53 231	-0,3	15,2
C.M.A.C. Paita	5 719	6 678	5 767	6 083	6 818	7 113	7 586	7 900	8 195	8 361	8 948	9 722	9 359	-3,7	63,6
C.M.A.C. Piura	2 759	3 152	2 884	2 618	2 498	2 408	2 813	3 270	3 626	3 785	4 202	4 656	4 666	0,2	69,1
Financiera Solución	6	12	6	8	0	0	0	0	0	0	0	0	0	-	-100,0

Fuente: Instituciones Financieras.

* Preliminar.

Cuadro N° 14

SAN MARTÍN: SALDO DE DEPÓSITOS DEL SISTEMA FINANCIERO SEGÚN MODALIDAD 2003-2004.

(Miles de nuevos soles)

	2003		2004											Var %	
	Nov.	Dic	Ene.	Feb.	Mar.	Abr.	May.	Jun.	Jul.	Ago.	Set.	Oct.	Nov.	Mes	Anual
<u>TOTAL DEPÓSITOS</u>	<u>145 785</u>	<u>158 030</u>	<u>155 634</u>	<u>153 507</u>	<u>148 061</u>	<u>143 729</u>	<u>142 318</u>	<u>152 021</u>	<u>151 891</u>	<u>157 839</u>	<u>170 663</u>	<u>165 359</u>	<u>167 393</u>	<u>1,2</u>	<u>14,8</u>
<u>A. DEPÓSITOS A LA VISTA</u>	<u>30 063</u>	<u>35 761</u>	<u>34 602</u>	<u>38 070</u>	<u>34 073</u>	<u>34 384</u>	<u>33 082</u>	<u>39 068</u>	<u>37 773</u>	<u>40 017</u>	<u>41 890</u>	<u>40 546</u>	<u>41 136</u>	<u>1,5</u>	<u>36,8</u>
Empresas Bancarias	29 892	35 630	34 521	37 430	33 947	34 228	32 871	38 875	37 445	39 672	41 691	40 322	40 975	1,6	37,1
Empresas No Bancarias	170	131	81	640	125	155	211	194	329	345	199	224	161	-28,0	-5,3
<u>B. DEPÓSITOS DE AHORRO</u>	<u>42 962</u>	<u>46 784</u>	<u>48 473</u>	<u>47 407</u>	<u>46 425</u>	<u>43 937</u>	<u>44 955</u>	<u>45 993</u>	<u>47 755</u>	<u>50 751</u>	<u>55 959</u>	<u>52 393</u>	<u>53 456</u>	<u>2,0</u>	<u>24,4</u>
Empresas Bancarias	28 950	32 537	31 944	30 550	30 269	28 553	28 857	29 445	30 643	33 267	38 699	34 453	36 131	4,9	24,8
Empresas No Bancarias	14 013	14 247	16 529	16 857	16 157	15 384	16 098	16 548	17 112	17 484	17 260	17 939	17 324	-3,4	23,6
<u>C. DEPÓSITOS A PLAZO</u>	<u>72 759</u>	<u>75 485</u>	<u>72 558</u>	<u>68 030</u>	<u>67 563</u>	<u>65 409</u>	<u>64 281</u>	<u>66 959</u>	<u>66 362</u>	<u>67 070</u>	<u>72 814</u>	<u>72 420</u>	<u>72 801</u>	<u>0,5</u>	<u>0,1</u>
Empresas Bancarias	32 257	32 451	31 197	26 562	26 579	23 929	22 280	22 176	22 638	22 213	24 193	22 818	23 031	0,9	-28,6
Empresas No Bancarias	40 502	43 034	41 361	41 468	40 983	41 480	42 001	44 784	43 725	44 858	48 621	49 602	49 770	0,3	22,9

Fuente: Instituciones Financieras.

Cuadro N° 15

SAN MARTÍN: SALDO DE DEPÓSITOS DEL SISTEMA FINANCIERO SEGÚN MONEDA 2003-2004.

(Miles de nuevos soles)

	2003		2004											Var %	
	Nov.	Dic	Ene.	Feb.	Mar.	Abr.	May.	Jun.	Jul.	Ago.	Set.	Oct.	Nov.	Mes	Anual
TOTAL DEPÓSITOS	<u>145 785</u>	<u>158 030</u>	<u>155 634</u>	<u>153 507</u>	<u>148 061</u>	<u>143 729</u>	<u>142 318</u>	<u>152 021</u>	<u>151 891</u>	<u>157 839</u>	<u>170 663</u>	<u>165 359</u>	<u>167 393</u>	<u>1.2</u>	<u>14.8</u>
A. MONEDA NACIONAL	<u>77 185</u>	<u>86 174</u>	<u>85 698</u>	<u>89 897</u>	<u>82 935</u>	<u>82 678</u>	<u>83 911</u>	<u>90 026</u>	<u>88 772</u>	<u>93 802</u>	<u>105 055</u>	<u>103 861</u>	<u>106 853</u>	<u>2.9</u>	<u>38.4</u>
Depósitos Vista	23 321	26 414	27 959	31 449	26 675	26 629	27 705	30 301	29 562	30 853	33 633	32 640	33 060	1,3	41,8
Depósitos de Ahorro	24 898	28 556	27 904	27 960	26 281	25 229	25 531	27 000	27 837	30 684	35 138	33 600	35 519	5,7	42,7
Depósitos a Plazo	28 965	31 203	29 835	30 489	29 978	30 820	30 675	32 724	31 374	32 264	36 284	37 621	38 274	1,7	32,1
B. MONEDA EXTRANJERA	<u>68 600</u>	<u>71 856</u>	<u>69 936</u>	<u>63 610</u>	<u>65 126</u>	<u>61 051</u>	<u>58 407</u>	<u>61 996</u>	<u>63 119</u>	<u>64 037</u>	<u>65 608</u>	<u>61 498</u>	<u>60 540</u>	<u>-1.6</u>	<u>-11.7</u>
Depósitos Vista	6 741	9 347	6 644	6 622	7 397	7 754	5 378	8 767	8 212	9 164	8 257	7 906	8 076	2,1	19,8
Depósitos de Ahorro	18 064	18 227	20 569	19 447	20 144	18 708	19 424	18 993	19 919	20 067	20 821	18 793	17 937	-4,6	-0,7
Depósitos a Plazo	43 794	44 282	42 724	37 541	37 585	34 589	33 605	34 235	34 989	34 806	36 530	34 799	34 527	-0,8	-21,2

Fuente: Instituciones Financieras.

Cuadro N° 16

SAN MARTÍN: SALDO DE COLOCACIONES DEL SISTEMA FINANCIERO DE 2003-2004.

(Miles de nuevos soles)

	2003		2004										Var %		
	Nov.	Dic	Ene.	Feb.	Mar.	Abr.	May.	Jun.	Jul.	Ago.	Set.	Oct.	Nov.	Mes	Annual
<u>TOTAL SISTEMA FINANCIERO</u>	<u>198 528</u>	<u>201 431</u>	<u>202 036</u>	<u>200 421</u>	<u>201 213</u>	<u>205 235</u>	<u>205 400</u>	<u>208 121</u>	<u>208 070</u>	<u>214 857</u>	<u>217 188</u>	<u>217 272</u>	<u>220 768</u>	<u>1,6</u>	<u>11,2</u>
<u>A. EMPRESAS BANCARIAS</u>	<u>112 452</u>	<u>113 322</u>	<u>112 072</u>	<u>109 244</u>	<u>120 680</u>	<u>123 016</u>	<u>122 919</u>	<u>123 732</u>	<u>123 313</u>	<u>128 831</u>	<u>129 652</u>	<u>127 781</u>	<u>129 309</u>	<u>1,2</u>	<u>15,0</u>
Continental	61 620	62 319	61 738	59 073	59 871	61 080	61 115	61 716	61 792	67 763	68 932	66 404	66 888	0,7	8,5
Crédito*	4 371	4 175	4 161	4 583	15 086	15 782	15 032	15 880	15 390	14 618	14 409	14 377	14 431	0,4	230,1
Interbank	31 361	31 994	31 375	31 147	30 828	31 233	31 595	31 280	30 901	30 827	30 519	30 870	31 225	1,1	-0,4
Banco del Trabajo	15 101	14 834	14 797	14 441	14 895	14 922	15 176	14 855	15 231	15 623	15 792	16 129	16 766	3,9	11,0
<u>B. EMPRESAS NO BANCARIAS</u>	<u>86 076</u>	<u>88 109</u>	<u>89 964</u>	<u>91 177</u>	<u>80 533</u>	<u>82 219</u>	<u>82 482</u>	<u>84 389</u>	<u>84 758</u>	<u>86 027</u>	<u>87 537</u>	<u>89 491</u>	<u>91 460</u>	<u>2,2</u>	<u>6,3</u>
C.R.A.C. San Martín	45 251	46 152	46 199	47 760	45 831	46 992	46 916	47 410	47 494	47 653	48 633	49 769	50 198	0,9	10,9
C.M.A.C. Paita	13 298	13 283	13 793	12 878	13 340	13 359	13 726	14 186	14 045	14 214	14 567	14 871	14 854	-0,1	11,7
C.M.A.C. Piura	17 366	18 309	19 546	20 069	21 362	21 869	21 839	22 793	23 219	24 160	24 337	24 851	26 408	6,3	52,1
Financiera Solución	10 161	10 365	10 426	10 470	0	0	0	0	0	0	0	0	0	-	-100,0
<u>TOTAL SISTEMA FINANCIERO</u>	<u>198 528</u>	<u>201 431</u>	<u>202 036</u>	<u>200 421</u>	<u>201 213</u>	<u>205 235</u>	<u>205 400</u>	<u>208 121</u>	<u>208 070</u>	<u>214 857</u>	<u>217 188</u>	<u>217 272</u>	<u>220 768</u>	<u>1,6</u>	<u>11,2</u>
Moneda Nacional	139 387	139 733	139 033	140 514	139 118	144 062	143 071	142 638	143 124	149 863	148 632	150 934	154 259	2,2	10,7
Moneda Extranjera	59 141	61 699	63 003	59 907	62 095	61 173	62 330	65 483	64 946	64 995	68 556	66 337	66 509	0,3	12,5

Fuente: Instituciones Financieras.

* Preliminar.

Cuadro N° 17

SAN MARTÍN : RATIO DE CARTERA PESADA DEL SISTEMA FINANCIERO DE 2003-2004.

	2003		2004										
	Nov.	Dic	Ene.	Feb	Mar.	Abr.	May.	Jun.	Jul.	Ago.	Set.	Oct.	Nov.
<u>Sistema Financiero</u>	<u>8,4</u>	<u>8,0</u>	<u>8,4</u>	<u>7,7</u>	<u>7,4</u>	<u>7,8</u>	<u>8,0</u>	<u>7,7</u>	<u>7,9</u>	<u>7,0</u>	<u>6,8</u>	<u>7,1</u>	<u>6,9</u>
<u>Empresas Bancarias</u>	<u>7,1</u>	<u>7,6</u>	<u>8,1</u>	<u>7,4</u>	<u>6,9</u>	<u>6,7</u>	<u>7,3</u>	<u>7,1</u>	<u>7,1</u>	<u>6,5</u>	<u>6,3</u>	<u>5,9</u>	<u>6,3</u>
Continental	6,1	5,9	6,1	5,3	5,4	5,2	4,9	4,2	4,1	3,6	3,5	3,4	3,3
Crédito*	23,9	25,2	29,9	24,2	9,3	9,0	8,9	10,4	10,8	9,9	9,9	9,8	9,6
Interbank	9,6	11,6	11,9	12,0	11,7	11,5	14,2	14,4	14,4	14,3	13,9	12,5	12,2
Trabajo	0,8	0,8	0,6	0,8	0,7	0,7	0,7	0,5	0,5	0,5	0,4	0,4	4,3
<u>Empresas no Bancarias</u>	<u>10,0</u>	<u>8,5</u>	<u>8,7</u>	<u>8,1</u>	<u>8,2</u>	<u>9,3</u>	<u>9,1</u>	<u>8,4</u>	<u>9,0</u>	<u>7,7</u>	<u>7,5</u>	<u>8,8</u>	<u>7,7</u>
C.R.A.C. San Martín	13,6	11,4	11,5	12,2	9,7	11,3	10,9	9,9	10,4	8,8	8,3	9,6	8,4
C.M.A.C. Paíta	8,6	6,5	7,7	6,5	6,1	7,3	7,1	7,0	8,0	8,0	8,2	9,3	9,0
C.M.A.C. Piura	6,3	6,2	6,2	2,2	6,0	6,3	6,3	6,3	6,7	5,2	5,3	6,6	5,5
Financiera Solución	2,3	2,2	2,2	3,0	-	-	-	-	-	-	-	-	-

Fuente: Instituciones Financieras.

* Preliminar.

CUADRO N° 18

SAN MARTÍN: EJECUCIÓN DE INGRESOS DEL GOBIERNO REGIONAL 2003 - 2004 1/

(Miles de nuevos soles)

	2003		TOTAL 2003	2004											Var.% 2004/2003	
	Nov.	Dic		Ene.	Feb.	Mar.	Abr.	May.	Jun.	Jul.	Ago.	Set.	Oct.	Nov.	Nov.	Ene. - Nov.
TOTAL DE INGRESOS DEL GOBIERNO REGIONAL	24 961	30 536	267 100	21 614	25 370	25 183	28 700	26 887	26 202	29 399	25 759	26 006	24 848	33 927	35,9	24,2
RECURSOS ORDINARIOS	19 348	28 203	240 531	18 536	19 502	18 592	24 392	19 226	20 056	24 104	20 461	20 707	20 586	20 580	6,4	6,8
Asignación presupuestaria MEF	19 348	28 203	240 531	18 536	19 502	18 592	24 392	19 226	20 056	24 104	20 461	20 707	20 586	20 580	6,4	6,8
INGRESOS CORRIENTES	760	849	9 226	526	703	773	1 011	1 031	1 037	1 038	1 030	1 077	765	1 213	59,6	21,8
Tasas	34	31	560	26	35	50	44	59	55	54	55	57	53	55	61,8	2,6
Venta de bienes	367	368	4 069	128	186	191	386	384	389	389	377	428	236	497	35,4	-3,0
Prestación de servicios	295	342	3 759	304	418	472	485	494	492	489	493	489	358	493	67,1	45,9
Rentas de la propiedad	32	35	497	53	27	43	61	57	58	64	64	63	95	108	237,5	50,0
Multas, sanciones y otros	29	60	206	13	21	6	11	12	19	18	18	17	11	9	-69,0	6,2
Otros ingresos corrientes	3	13	135	2	16	11	24	25	24	24	23	23	12	51	1 600,0	92,6
INGRESOS DE CAPITAL	151	234	564	185	177	114	94	99	126	113	124	119	57	140	-7,3	308,5
Venta de activos	0	0	0	0	0	0	0	0	0	0	0	0	0	0	-	-
Amortización de préstamos	151	234	564	185	177	114	94	99	126	113	124	119	57	140	-7,3	308,5
Otros ingresos de capital	0	0	0	0	0	0	0	0	0	0	0	0	0	0	-	-
TRANSFERENCIAS	4 702	1 250	16 186	2 339	3 455	3 797	3 058	4 770	3 023	3 304	3 304	3 263	3 212	7 512	59,8	174,8
Transferencias	4 702	1 250	16 186	2 339	3 455	3 797	3 058	4 770	3 023	3 304	3 304	3 263	3 212	7 512	59,8	174,8
FINANCIAMIENTO	0	0	593	28	1 533	1 907	145	1 761	1 960	840	840	840	228	4 482	-	2 356,0
Operaciones oficiales de crédito	0	0	0	28	1 533	0	145	1 761	1 960	840	840	840	228	4 482	-	+
Saldo de balance	0	0	593	0	0	1 907	0	0	0	0	0	0	0	0	-	221,6
INGRESOS POR FUENTE DE FINANCIAMIENTO	24 961	30 536	267 100	21 614	25 370	25 183	28 700	26 887	26 202	29 399	25 759	26 006	24 848	33 927	35,9	24,2
Recursos ordinarios (Asignación MEF)	19 348	28 203	240 531	18 536	19 502	18 592	24 392	19 226	20 056	24 104	20 461	20 707	20 586	20 580	6,4	6,8
Canon y sobrecanon	2	2	47	2	2	43	2	3	2	11	11	11	20	16	716,4	178,9
Recursos directamente recaudados	909	1 081	11 972	708	878	2 680	1 102	1 127	1 160	1 140	1 143	1 184	802	1 336	47,0	21,8
Donaciones y transferencias	296	971	7 488	0	1 116	1 458	719	2 204	658	776	661	666	416	1 893	539,6	62,2
Recursos por operaciones oficiales de crédito externo	4 197	0	4 197	29	1 533	71	146	1 761	1 960	840	840	840	228	4 482	6,8	203,3
Fondo de Compesación Regional	0	0	0	2 339	2 339	2 339	2 339	2 566	2 365	2 528	2 643	2 598	2 796	5 619	-	+
Privatizaciones y concesiones	209	279	2 865	0	0	0	0	0	0	0	0	0	0	0	-100,0	-100,0

Fuente: Gobierno Regional de San Martín .

1 / Preliminar

CUADRO N° 19

SAN MARTÍN: EJECUCIÓN DE GASTOS DEL GOBIERNO REGIONAL 2003 - 2004 1/

(Miles de nuevos soles)

	2003		TOTAL 2003	2004											Var.% 2004/2003	
	Nov.	Dic.		Ene.	Feb.	Mar.	Abr.	May.	Jun.	Jul.	Ago.	Set.	Oct.	Nov.	Nov.	Ene. - Nov.
TOTAL DE GASTOS DEL GOBIERNO REGIONAL	20 851	30 161	260 436	21 002	21 950	23 801	29 957	26 966	25 540	28 527	23 648	23 798	24 600	32 506	55,9	22,6
GASTOS CORRIENTES	19 680	24 527	249 023	18 991	21 250	20 648	25 970	22 126	21 573	25 638	21 856	22 224	21 636	22 616	14,9	8,9
Personal y obligaciones	15 041	18 016	185 108	14 939	15 762	14 989	19 475	16 367	16 363	19 307	16 750	16 798	16 787	16 781	11,6	10,3
Obligaciones previsionales	2 846	3 618	37 084	2 848	3 178	2 846	3 997	2 843	2 843	3 946	2 852	3 007	2 906	2 922	2,7	2,2
Bienes y servicios	1 747	2 741	26 035	1 157	2 263	2 766	2 451	2 870	2 320	2 338	2 203	2 364	1 867	2 866	64,1	9,3
Otros gastos corrientes	46	152	796	47	47	47	47	47	47	47	51	55	75	47	2,2	-13,6
GASTOS DE CAPITAL	1 171	5 634	11 413	2 011	700	3 153	3 987	4 839	3 968	2 889	1 792	1 574	2 964	9 890	744,6	553,5
Inversiones	1 076	5 515	10 666	1 999	643	3 085	3 791	4 518	3 720	2 626	1 549	1 173	2 630	9 825	813,1	590,3
Inversiones financieras	73	70	328	0	0	0	0	110	117	100	98	299	278	36	-50,7	302,1
Otros gastos de capital	22	49	419	12	57	68	196	211	132	163	145	102	56	29	31,8	216,5
SERVICIO DE LA DEUDA	0	0	0	0	0	0	0	0	0	0	0	0	0	0	-	-
Intereses	0	0	0	0	0	0	0	0	0	0	0	0	0	0	-	-
Amortización	0	0	0	0	0	0	0	0	0	0	0	0	0	0	-	-
GASTOS POR FUENTE DE FINANCIAMIENTO	25 051	30 161	264 636	21 002	21 950	23 801	29 957	26 966	25 540	28 527	23 648	23 798	24 600	32 505	29,8	20,4
Recursos ordinarios	19 348	28 203	240 531	18 536	19 502	18 582	24 392	19 226	20 056	24 104	20 461	20 707	20 586	20 580	6,4	6,8
Canon y sobrecanon	0	0	10	0	0	0	0	0	0	0	0	0	0	0	-	-
Recursos directamente recaudados	963	1 042	9 959	500	720	781	1 095	1 061	1 152	1 077	1 029	1 304	1 154	1 140	18,4	23,5
Donaciones y transferencias	334	637	7 074	0	1 116	1 458	719	2 204	658	776	661	666	416	1 893	466,8	64,2
Recursos por operaciones oficiales de crédito externo	4 197		4 197	1 491	18	208	1 411	1 761	1 960	395	33	15	11	3 273	-22,0	+
Fondo de Compensación Regional	0	0	0	475	594	2 771	2 339	2 714	1 715	2 175	1 465	1 106	2 433	5 618	-	+
Privatizaciones y concesiones	209	279	2 865	0	0	0	0	0	0	0	0	0	0	0	-100,0	-100,0

Fuente: Gobierno Regional de San Martín .

1 / Preliminar.

CUADRO N° 20

SAN MARTÍN: PROGRAMA DE INVERSIONES DEL GOBIERNO REGIONAL 2003 1/

(Miles de nuevos soles)

	2003		TOTAL 2003	2004											Var.% 2004/2003	
	Nov.	Dic		Ene.	Feb.	Mar.	Abr.	May.	Jun.	Jul.	Ago.	Set.	Oct.	Nov.	Nov.	Ene. - Nov.
TOTAL DE INVERSIONES POR SECTORES	5 323	5 437	15 272	1 999	644	3 083	3 791	4 628	3 837	2 725	1 647	1 445	2 860	9 863	85,3	271,3
ADMINISTRACIÓN Y PLANEAMIENTO	126	167	863	213	160	245	251	163	224	382	182	179	491	360	185,7	309,5
AGRARIA	462	256	2 295	419	377	672	408	629	525	493	518	568	877	5 372	1 062,8	432,5
ASISTENCIA Y PREVISIÓN SOCIAL	20	35	136	0	0	20	20	20	0	20	40	40	80	40	100,0	177,2
EDUCACIÓN Y CULTURA	280	777	1 483	0	43	1 314	155	575	0	455	200	155	114	238	-15,0	360,2
ENERGÍA Y RECURSOS MINERALES	0	1 000	1 000	0	0	204	0	0	0	0	0	11	150	275	-	+
INDUSTRIA, COMERCIO Y SERVICIOS	40	260	345	0	39	5	0	0	0	0	0	0	0	0	-100,0	-48,2
PESCA	0	464	464	0	0	0	0	0	0	0	0	0	0	0	-	-
SALUD Y SANEAMIENTO	400	792	2 497	0	0	300	650	711	0	379	151	277	595	1 124	181,0	145,6
TRABAJO	0	0	0	0	0	0	0	0	0	0	0	0	20	26	-	+
TRANSPORTE	3 995	1 551	6 033	1 367	25	323	2 307	2 530	3 088	996	556	215	533	2 428	-39,2	220,6
VIVIENDA Y DESARROLLO URBANO	0	135	156	0	0	0	0	0	0	0	0	0	0	0	-	-

Fuente: Gobierno Regional de San Martín .

1 / Preliminar