

## PRESENTACIÓN

En setiembre, el **índice de precios al consumidor** de Moyobamba disminuyó 0,72 por ciento. Con ello la tasa de inflación acumulada en lo que del año fue 3,63 por ciento. La tasa de inflación a 12 meses se ubicó en 4,04 por ciento. La variación mensual se explicó principalmente por los menores de precios de leguminosas y derivados, tubérculos y raíces, hortalizas y legumbres, y azúcar. En cambio subieron los precios de: frutas, pan y cereales.

El **tipo de cambio** promedio venta continuó su tendencia a la baja, al ubicarse en S/. 3,358 por US dólar, lo que significó una apreciación mensual de 1,1 por ciento y anual (últimos 12 meses) de 3,5 por ciento. El tipo de cambio real bilateral y multilateral registraron apreciaciones mensuales de 0,9 y 0,4 por ciento, respectivamente.

En cuanto desempeño de los sectores productivos, el **VBP agropecuaria** creció 11,1 por ciento respecto a setiembre 2003, generado por resultados favorables de los subsectores agrícola (9,4 por ciento) y pecuario (18,9 por ciento). En el primero incidió la mayor producción de arroz, algodón, maíz amarillo duro, palma aceitera y yuca; y en el pecuario la producción de carne, leche y huevos.

El sector **pesca** registró una disminución de 4,0 por ciento, debido al bajo ingreso de pescado procedente de otras regiones (4,2 por ciento) en los estados de conservación salpeseo y seco-salado, al tiempo que la producción interna cayó 0,5 por ciento. La producción acumulada en lo que va del año registró un descenso de 1,9 por ciento, lo que se atribuyó principalmente a la contracción de la producción interna (-21,6 por ciento).

La **industria** local mostró un desempeño negativo respecto a setiembre 2003, debido a la menor producción de parquet (-45,3 por ciento), madera aserrada (-30,6 por ciento), cemento (-29,1 por ciento), manteca (-26,0 por ciento) y aceite de palma (-2,0 por ciento). Sólo la línea de jabón creció 40 por ciento, debido a su mayor consumo. La producción acumulada a setiembre mostró aumento en derivados de palma aceitera, con excepción de manteca; así como en cemento y transformación forestal (madera aserrada y parquet).

El sector **turismo** mostró incremento tanto en el número de arribos (17,5 por ciento) como en pernотaciones (21,9 por ciento), ante el mayor dinamismo del turismo interno y receptivo.

En **comercio exterior**, la aduana local registró importaciones por US\$ 168 mil, por la adquisición de bienes de capital para la agricultura (cosechadoras y trilladoras) y equipo rodante de transporte (aeronaves). Con ello, las importaciones acumuladas en lo que va del año totalizaron US\$ 772 mil.

La **recaudación** mensual de tributos ascendió a S/. 4,4 millones, importe mayor en S/. 1,8 millones (68 por ciento) respecto a setiembre 2003, lo que se explicó por el mayor rendimiento de los tributos internos, en particular el IGV interno e IR. La recaudación acumulada creció en S/. 5,8 millones (22,0 por ciento).

El saldo de **colocaciones** ascendió a S/. 217,2 millones, mayor en 11,3 por ciento respecto a setiembre 2003 (7,0 por ciento en términos reales). El incremento se dio tanto en moneda nacional como extranjera (4,6 y 12,6 por ciento, respectivamente). La cartera pesada totalizó S/. 14,7 millones y equivalió al 6,8 por ciento del importe bruto de colocaciones, conformada por S/. 6,6 millones en créditos vencidos y S/. 8,1 millones en cobranza judicial. Los **depósitos** ascendieron a S/. 170,7 millones, con una expansión de 15,7 por ciento respecto a la liquidez real de setiembre 2003, particularmente creció la liquidez de las empresas no bancarias.

La tasa de interés preferencial corporativa en moneda nacional disminuyó ligeramente de 3,6 a 3,5 por ciento; mientras que en moneda extranjera permaneció en 2,2 por ciento. La tasa promedio de sobregiros en soles volvió a subir de 43,7 a 47,3 por ciento, al igual que en dólares de 18,9 a 22,9 por ciento. La tasa activa en moneda nacional (TAMN) permaneció en 25,1 por ciento; mientras que en dólares (TAMEX) subió de 8,8 a 9,1 por ciento. La tasa pasiva permaneció estable tanto en soles -TIPMN (2,4 por ciento) como en dólares - TIPMEX (1,1 por ciento).

La ejecución mensual del presupuesto del **gobierno regional de San Martín** consigna ingresos y gastos por S/. 26,0 y S/. 23,8 millones, respectivamente. Los ingresos se expandieron 6,8 por ciento respecto a similar mes del año anterior, por mayores recursos asignados por el MEF (2,6 por ciento) y, donaciones y transferencias (55 por ciento). Además del efecto neto de los recursos por operaciones oficiales de crédito externo y fondo de compensación regional. Los ingresos acumulados al noveno mes ascendieron a S/. 235,1 millones, cifra mayor en 23,3 por ciento respecto a similar periodo del 2003, resultado de los mayores recursos de todas las fuentes de financiamiento. El gasto mensual creció 4,9 por ciento, por mayor gasto corriente (8,2 por ciento), ya que el gasto de capital disminuyó 26,7 por ciento. Con ello el gasto acumulado a setiembre repuntó 19,5 por ciento, por mayor gasto de capital (684 por ciento) y corriente (8,1 por ciento).

## I. INFLACIÓN Y TIPO DE CAMBIO

### 1. Inflación

La inflación de la ciudad de Moyobamba fue -0,72 por ciento, con una tasa acumulada en los 9 primeros meses de 3,63 por ciento, y en los últimos 12 meses de 4,04 por ciento. La inflación mensual fue influida por la reducción de precios de las leguminosas y derivados (-13 por ciento), tubérculos y raíces (-7 por ciento), hortalizas y legumbres frescas (-4 por ciento) y azúcar (-3,8 por ciento). Ello fue ligeramente atenuado por los mayores precios de frutas (3,4 por ciento), pan y cereales (0,4 por ciento), servicio de transporte (0,3 por ciento) y aceite y grasas comestibles (0,2 por ciento), entre los subgrupos de mayor variación.

La inflación acumulada (3,63 por ciento) se explicó por la subida de precios del azúcar (60 por ciento), carnes y preparados de carnes (12 por ciento), pan y cereales (12 por ciento), hortalizas y legumbres frescas (11 por ciento) y, grasas y aceites comestibles (93 por ciento) principalmente. Ello fue contrarrestado por la reducción en tubérculos y raíces (-15 por ciento), pescados y mariscos (-13 por ciento), cuidados y efectos personales (-2 por ciento) y, café, té y cacao (-1,4 por ciento).

#### MOYOBAMBA: TASA DE INFLACIÓN MENSUAL Y ACUMULADA (Variación porcentual)

Grandes grupos de consumo	Set. 2003	Set. 2004	Inflación Acumulada	Inflación Anual
<b>Índice General</b>	<b>-0,22</b>	<b>-0,72</b>	<b>3,63</b>	<b>4,04</b>
Alimentos y bebidas	-0,60	-1,36	6,62	7,45
Vestido y calzado	0,00	-0,10	-0,69	-0,69
Alquiler de vivienda combustible y electricidad	0,53	0,02	2,25	2,20
Muebles, enseres y mantenimiento de vivienda	-0,07	0,00	-0,67	-1,84
Cuidado, conservación de la salud	0,00	0,00	-0,01	-0,01
Transportes y comunicaciones	0,04	0,21	0,49	1,66
Esparcimiento, diversión y servicios culturales	0,00	0,00	1,77	2,40
Otros bienes y servicios	0,00	-0,25	-1,44	-1,57

Fuente: Oficina Departamental de Estadística e Informática Moyobamba.

### 2. Tipo de cambio

El tipo de cambio promedio venta del mes continuó hacia la baja, de S/. 3,396 a S/. 3,358 por US dólar, apreciándose en 1,1 por ciento respecto a agosto y en 3,5 por ciento frente a setiembre 2003. También se apreciaron el tipo de cambio real bilateral y el multilateral en 0,9 y 0,4 por ciento, respectivamente.

#### TIPO DE CAMBIO BANCARIO

	Tipo de cambio promedio 1/				Índice tipo de cambio real Var. % mensual	
	Compra	Venta	Var. % mensual	Var. % anualizada	Bilateral 2/	Multilateral 3/
<b>2003</b>	<b>3,478</b>	<b>3,479</b>				
Setiembre	3,481	3,481	0,0	-3,8	-0,2	0,8
Octubre	3,478	3,478	-0,1	-3,8	-0,2	2,0
Noviembre	3,477	3,478	0,0	-3,0	-0,5	-0,0
Diciembre	3,471	3,471	-0,2	-1,2	-0,8	0,7
<b>2004</b>						
Enero	3,467	3,468	-0,1	-0,8	-0,2	1,4
Febrero	3,483	3,484	0,5	0,0	-0,1	-0,8
Marzo	3,464	3,466	-0,5	-0,4	-0,3	-1,4
Abril	3,469	3,470	0,1	0,1	0,5	0,2
Mayo	3,486	3,488	0,5	0,2	0,7	-1,2
Junio	3,476	3,478	-0,3	0,0	-0,5	0,1
Julio	3,440	3,442	-1,0	-0,9	-1,4	-0,3
Agosto	3,395	3,396	-1,3	-2,4	-1,3	-1,3
Setiembre	3,357	3,358	-1,1	-3,5	-0,9	-0,4

1/ Corresponde al Tipo de Cambio Bancario promedio mensual del Sistema Bancario.

2/ Considera el índice de precios de los Estados Unidos de América. Mide el grado de depreciación real (base 1994 =100)

3/ Considera los índices de nuestros 20 principales socios comerciales. Mide el grado de depreciación real (base 1994 =100).

## II. PRODUCCIÓN SECTORIAL

### 1. Producción agropecuaria

La región San Martín registró una temperatura máxima promedio de 30,8 °C, superior a su normal promedio, lo mismo sucedió con la temperatura mínima (19,4 °C). Se presentaron vientos con características de temporal que antecedieron a las lluvias. Las precipitaciones fueron de variable intensidad en las diferentes zonas agrícolas de la región. Las condiciones climáticas fueron favorables para la siembra de arroz.

El VBP agropecuaria de la región de San Martín creció 11,1 por ciento respecto a setiembre 2003, al evolucionar positivamente tanto el subsector agrícola (9,4 por ciento) como el pecuario (18,9 por ciento). El aporte agrícola fue del orden de 81 por ciento del total agropecuario.

La producción de yuca registró un notable incremento con relación a los demás productos agrícolas (61 por ciento), arroz (59 por ciento), maíz amarillo duro (46 por ciento), palma aceitera (17 por ciento) y algodón (13 por ciento), debido a la mayor superficie cosechada en el caso de yuca (63 por ciento) y arroz (52 por ciento). La producción de plátano y caña de azúcar registró un perfil bajo. En cuanto al subsector pecuario, su impulso se explicó por la mayor producción de carne (19 por ciento), especialmente de aves y vacuno que crecieron 21,2, y 20,8 por ciento, respectivamente. También creció la producción de leche (36 por ciento).

El VBP agropecuaria acumulado a setiembre 2004 creció 11,9 por ciento respecto al período comparable del año anterior, resultado del mayor producto agrícola (11,4 por ciento), vinculado a altos volúmenes de producción de arroz (47 por ciento), algodón (41 por ciento), yuca (27 por ciento), palma aceitera (15 por ciento) y maíz amarillo duro (10 por ciento). Por otro lado, el producto pecuario se incrementó 16 por ciento, ante el dinamismo de todas sus líneas de producción.

En setiembre, segundo mes de la campaña 2004-2005, se instalaron 36 683 Has. de diversos cultivos, lo que significó un aumento de 27,5 por ciento respecto a similar mes de la campaña anterior (2003-2004), resultado de las mayores siembras de arroz (37 por ciento) y maíz amarillo duro (21 por ciento), así como de yuca, caña de azúcar, cacao y café. Las mayores siembras de arroz se atribuyen a la mejora de los precios en chacra y por haberse reducido las siembras en la costa norte. El caso del maíz amarillo duro se debió a las condiciones climáticas favorables para algunas zonas maiceras. El precio de este cultivo que se mantiene en expectativa favoreció para que los agricultores estén dispuestos a incrementar sus parcelas.

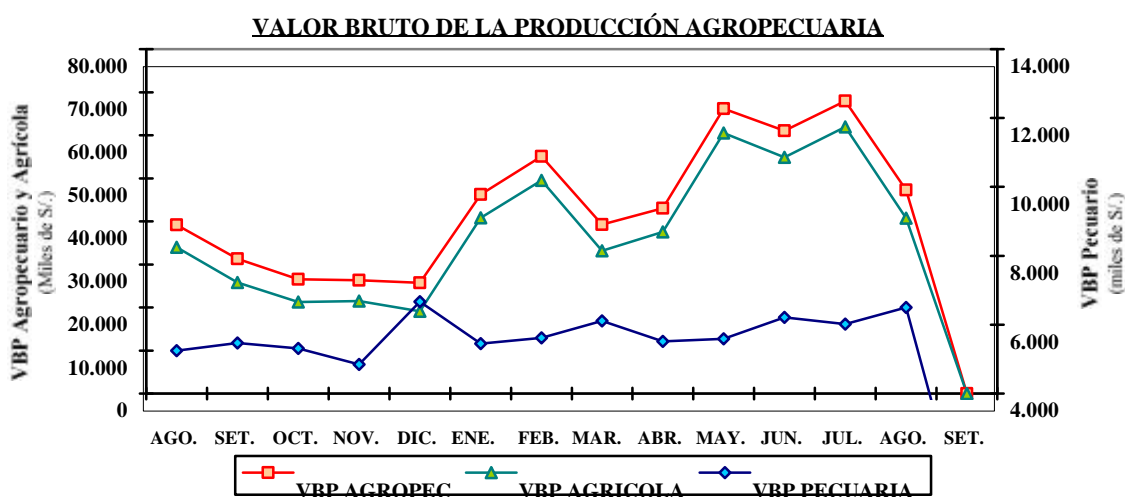

## SAN MARTÍN: PRODUCCIÓN AGRÍCOLA DE PRINCIPALES CULTIVOS.

Rubros	PRODUCCIÓN (TM)				SIEMBRAS (HA)			
	Set. 2003	Set. 2004	Ene.-set. 2003	Ene.-set. 2004	Set. 2003	Set. 2004	Ago.-set. 2003-2004	Ago.-set. 2004-2005
<b>TOTAL</b>	<b>81 537</b>	<b>89 063</b>	<b>970 394</b>	<b>1 090 256</b>	<b>28 778</b>	<b>36 683</b>	<b>39 523</b>	<b>53 438</b>
Arroz	15 391	24 421	229 063	336 378	6 864	9 388	11 652	17 586
Frijol grano								
seco	651	907	1 475	2 560	51	82	101	371
Frijol chichayo	99	131	1 373	1 355	108	71	202	169
Plátano	23 560	21 684	210 614	193 731	178	178	357	329
Yuca	2 947	4 743	29 479	37 473	446	711	969	1 253
Limón sutil	208	102	3 995	3 296	0	0	0	2
Limón dulce	17	13	216	240	0	0	0	0
Naranja	1 902	367	15 547	14 855	1	5	4	8
Papaya	3 666	3 279	30 562	29 085	52	22	96	30
Mandarina	115	16	1 261	1 197	0	0	0	0
Mango	0	0	316	438	0	0	0	0
Piña	464	0	1 259	646	5	0	18	3
Sachapapa	10	10	78	97	2	1	3	2
Palto	40	9	628	356	0	1	0	1
Cocotero	1 238	664	8 471	7 057	0	0	0	0
Tomate	229	343	2 173	2 974	27	40	65	67
Vid	99	66	801	886	0	2	0	5
Maní	43	161	334	531	23	24	37	65
Pijuayo	0	0	10 647	10 699	0	0	0	0
Caña de azúcar	12 879	11 437	103 609	104 770	13	36	22	92
Maíz amarillo	801	1 170	127 092	140 051	20 956	25 275	25 895	32 268
Palma aceitera	12 896	15 159	108 454	124 570	0	0	0	0
Cacao	225	138	2 117	2 143	31	739	60	1 044
Café	303	35	30 748	29 817	10	29	16	52
Soya	6	8	70	81	9	66	19	72
Camu camu	0	0	1 416	0	0	0	0	0
Algodón	2 247	2 540	3 842	5 422	0	0	0	0
Tabaco	0	57	150	226	0	0	0	0
Otros	1 502	1 604	44 604	39 326	3	14	8	20

Dirección Regional Agraria San Martín.

SAN MARTÍN: PRODUCCIÓN PECUARIA  
(Toneladas)

R <sub>i</sub> Error! Marcador no definido.ubros	Set. 2003	Set. 2004	Ene.-set. 2003	Ene.-set. 2004
<b>TOTAL</b>	<b>2 403</b>	<b>2 962</b>	<b>19 421</b>	<b>24 148</b>
Carne	1 393	1 652	12 144	13 649
Leche	747	1 019	5 376	8 218
Huevos	263	291	1 901	2 281

Fuente: Oficina de Información Agraria

## 2. Producción pesquera

El desembarque de pescado para consumo humano ascendió a 216 t., menor en 4,0 por ciento al de setiembre 2003, debido al bajo abastecimiento de otras regiones (-4,2 por ciento) y, en menor grado, a la caída de la producción interna (-0,5 por ciento). El mayor ingreso de pescado fresco no fue suficiente para contrarrestar la caída registrada en estado salpado y seco salado. Se desembarcó pescado procedente de Iquitos, Yurimaguas, Pucallpa y la costa norte. La producción interna tuvo una participación poco significativa (5,1 por ciento).

El desembarque de pescado acumulado a setiembre (1 678 t) declinó 1,9 por ciento respecto a similar periodo del 2003, al disminuir la producción interna (-21,6 por ciento) y el abastecimiento de otras regiones (-0,4 por

ciento), el cual representa el mayor volumen (94,6 por ciento del total).

### SAN MARTÍN: INDICADORES SECTOR PESQUERO (Toneladas)

	Set. 2003	Set. 2004	Ene.-set. 2003	Ene.-set. 2004
<b>OFERTA TOTAL</b>	<b>225</b>	<b>216</b>	<b>1 710</b>	<b>1 678</b>
<b>Ingreso extra regional</b>	<b>214</b>	<b>205</b>	<b>1 594</b>	<b>1 587</b>
Fresco	110	128	738	841
Salpreso	22	18	228	211
Seco salado	82	59	628	535
<b>Producción interna</b>	<b>11</b>	<b>11</b>	<b>116</b>	<b>91</b>
Fresco	11	11	116	91

Fuente: Dirección Regional de la Producción – San Martín.

### 3. Producción manufacturera

La producción industrial local registró un perfil bajo con relación a setiembre 2003, resultado de la disminución generalizada en todas las ramas de producción, con excepción del rubro jabón que mostró un aumento de 40 por ciento, atribuido a su mayor consumo. Las ventas físicas del producto se incrementaron 22,3 por ciento. La producción de derivados de palmito declinó en sus líneas de manteca (-26 por ciento) y aceite comestible (-2 por ciento). En cuanto a la producción de cemento registró una caída de 29 por ciento, debido en parte al menor consumo en zona selva, al tiempo que el volumen de despachos de cemento bajó 31,0 por ciento. De la misma manera, se retrajo la industria de transformación forestal en sus rubros de parquet (-45,3 por ciento) y madera aserrada (-30,6 por ciento), ambos explicados por la menor disponibilidad de materia prima, asociada en parte a la ausencia de permisos de extracción forestal.

La producción industrial acumulada a setiembre creció en derivados de palma aceitera (11,1 por ciento), con excepción de manteca que cayó 6,1 por ciento. Igualmente, repuntó el rubro cemento (13,2 por ciento); así como transformación forestal en los rubros madera aserrada (15,7 por ciento) y parquet (8,3 por ciento).

### SAN MARTÍN: INDICADORES DE LA PRODUCCIÓN INDUSTRIAL

Líneas industriales	Unidad Medida	Set. 2003	Set. 2004	Ene.-set. 2003	Ene.-set. 2004
Manteca de palma.	T.M.	1 587	1 174	12 471	11 707
Aceites de palma.	T.M.	1 918	1 879	12 853	16 166
Jabón.	T.M.	178	249	1 377	1 799
Conservas de palmito.	T.M.	0	0	27	0
Cemento.	T.M.	14 381	10 189	84 546	95 731
Madera aserrada.	M <sup>3</sup>	4 015	2 788	21 946	25 400
Parquet.	M <sup>3</sup>	86	47	412	446

Fuente: Encuesta a Empresas Industriales e INRENA.

### SAN MARTÍN: PRODUCCIÓN DE CEMENTO

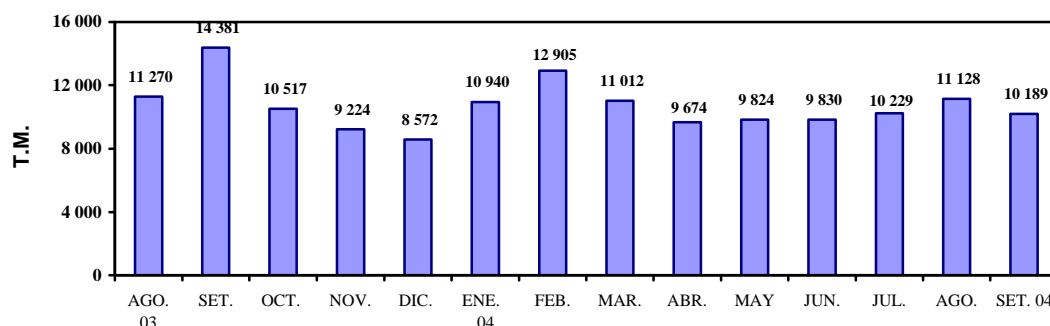

**SAN MARTÍN: PRODUCCIÓN DE JABÓN**

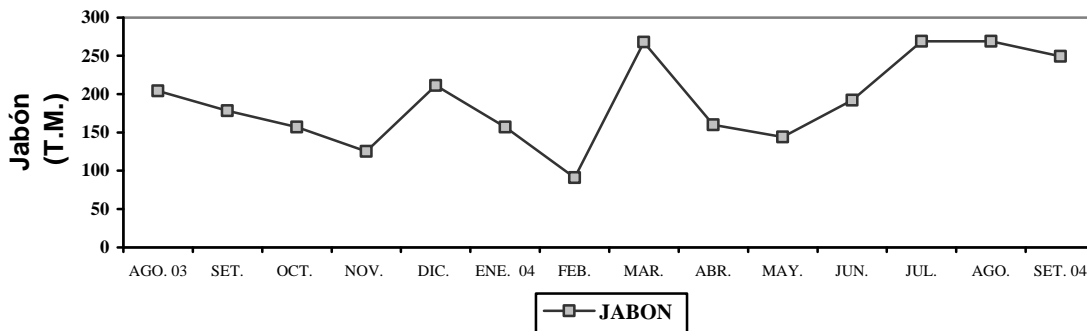

**SAN MARTÍN: PRODUCCIÓN DE MANTECA Y ACEITE DE PALMA**

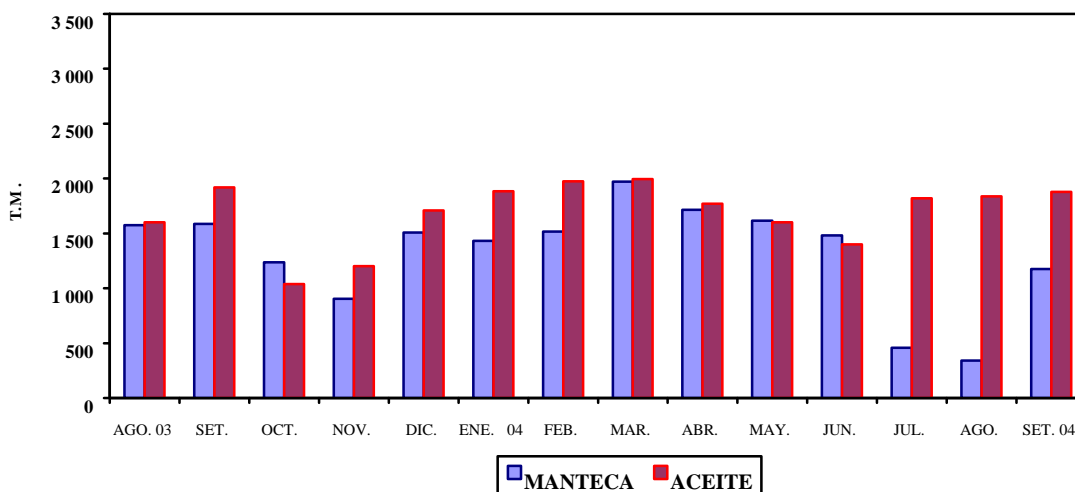

**SAN MARTÍN: PRODUCCIÓN DE MADERA ASERRADA**

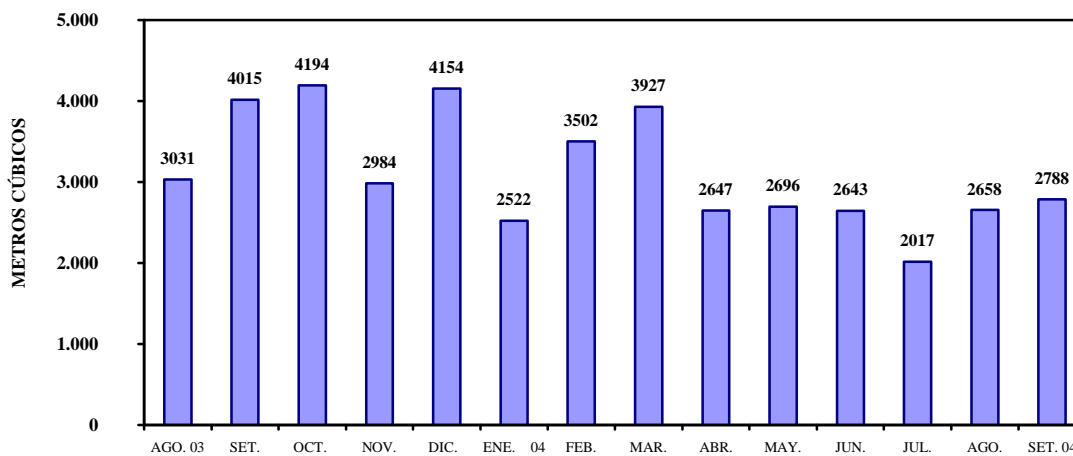

#### 4. Actividad turística

En setiembre, los establecimientos de hospedaje de la región San Martín recibieron un significativo número de turistas (15 833 visitantes), flujo que superó en 17,5 por ciento al registrado en similar mes del 2003. El número de visitantes nacionales aumentó 17 por ciento y el de extranjeros 77 por ciento. De la misma manera crecieron las pernoctaciones (22 por ciento), resultado del aumento de 20 por ciento en el turismo interno y de 98 por ciento en el receptivo. Si bien el número de visitantes nacionales y extranjeros creció, el período de permanencia disminuyó ambos.

Durante el periodo enero-setiembre, habrían arribado a San Martín 141 238 visitantes, 29 por ciento más que en similar lapso del año anterior, de los cuales el 98 por ciento procedían del interior del país y apenas 2 por ciento del extranjero. El número de turistas extranjeros se incrementó de 2 265 a 3 076 (35,8 por ciento).

El 71,6 por ciento de los arribos fueron reportados por establecimientos de hospedaje de Tarapoto y Moyobamba; y el resto de Rioja, Lamas, Juanjuí, Tocache, Huallaga y Bellavista. El periodo de estadía promedio disminuyó de 1,49 a 1,45 días en turistas nacionales y de 2,69 a 2,32 días en extranjeros. La mayor parte de los turistas extranjeros que arribaron a San Martín procedió de Estados Unidos y España.

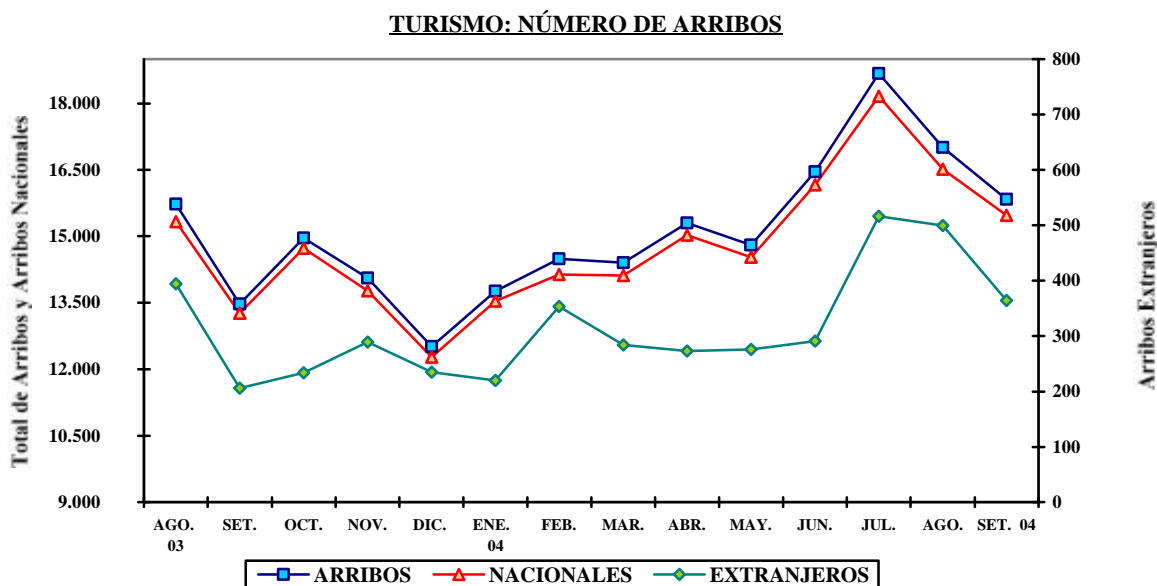

#### SAN MARTÍN: ARRIBOS Y PERNOCTACIONES

TOTAL	Setiembre 2003	Setiembre 2004	Ene.-set. 2003	Ene.-set. 2004
<b>Arribos</b>	<b>13 473</b>	<b>15 833</b>	<b>109 338</b>	<b>141 238</b>
Nacionales	13 267	15 469	107 073	138 162
Extranjeros	206	364	2 265	3 076
<b>Pernoctaciones</b>	<b>19 387</b>	<b>23 639</b>	<b>165 891</b>	<b>208 004</b>
Nacionales	18 929	22 731	159 793	200 864
Extranjeros	458	908	6 098	7 140

Fuente: Dirección Regional de Comercio Exterior y Turismo - San Martín.

### III. SECTOR FISCAL

#### 1. Recaudación tributaria

La recaudación tributos para el Gobierno Central, excluyendo contribuciones sociales totalizó S/. 4,4 millones, mayor en S/. 1,8 millones (68 por ciento) al registrado en setiembre 2003. El crecimiento se explicó por la mayor captación de los tributos internos (70,5 por ciento), en particular del IGV e IR; mientras que la recaudación de tributos externos declinó 67,5 por ciento, empero, ésta tiene una participación marginal.

El análisis por tributo muestra que la recaudación del IR (S/. 2,4 millones) subió 51 por ciento respecto a setiembre 2003, ante los mayores pagos a cuenta en rentas de tercera categoría y régimen de amazonía. De la misma manera, el IGV total (S/. 1,6 millones) creció 134 por ciento, por mayor rendimiento del IGV interno. La recaudación del ISC ascendió a sólo S/. 2 mil, proveniente del impuesto aplicado a los combustibles. El crecimiento registrado en la recaudación de otros ingresos tributarios (20,5 por ciento) se atribuyó al mayor rendimiento del fraccionamiento (Art.36 del Código Tributario) y al efecto neto de la recaudación del Impuesto a las Transacciones Financieras (ITF), cuya captación ascendió a S/. 60 mil, por operaciones efectuadas la segunda quincena de agosto y primera quincena de setiembre, sujetas a una tasa de 0,10 por ciento y a exoneraciones entre cuentas de un mismo titular, a partir del 27 de marzo 2004.

La recaudación tributaria acumulada en lo que va del año (S/. 32,2 millones) se incrementó en S/. 5,8 millones (22,0 por ciento) respecto a la registrada en similar periodo del año anterior. Ello debido al mayor rendimiento tanto del IR (S/. 3,2 millones) como del IGV interno (S/. 2,9 millones).

#### SAN MARTÍN: RECAUDACIÓN TRIBUTARIA DEL GOBIERNO CENTRAL

(Miles de S/.)

Tributos	Set. 2003	Set. 2004	Ene.-set. 2003	Ene.-set. 2004
<b>Total (I+II)</b>	<b>2 616</b>	<b>4 401</b>	<b>26 396</b>	<b>32 190</b>
<b>I. Ingresos tributarios</b>	<b>2 573</b>	<b>4 368</b>	<b>25 913</b>	<b>31 836</b>
1. Impuesto a la renta	1 567	2 374	16 069	19 275
2. Impuestos a la importación	12	12	98	38
3. Impuesto General a las Ventas	691	1 615	6 249	9 112
- Interno	663	1 615	6 152	9 095
- Importaciones	25	0	87	16
- Promoción Municipal	3	0	10	1
4. Impuesto Selectivo al Consumo	0	2	0	22
5. Otros ingresos tributarios	303	365	3 497	3 389
<b>II. Ingresos no tributarios</b>	<b>43</b>	<b>33</b>	<b>483</b>	<b>354</b>

Fuente: SUNAT. - Aduanas -Oficina Zonal Tarapoto.

#### SAN MARTÍN: RECAUDACIÓN TRIBUTARIA GOBIERNO CENTRAL

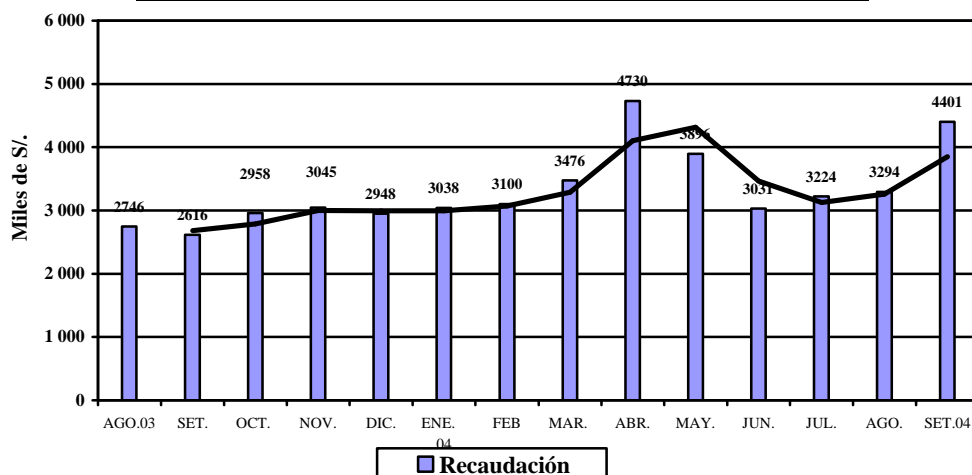



## IV. CRÉDITO Y LIQUIDEZ

En el sistema financiero de San Martín la evolución mensual de las colocaciones fue positiva (1,1 por ciento), al crecer los créditos de las empresas bancarias (0,6 por ciento) y de no bancarias (1,8 por ciento). Igualmente, los depósitos subieron 8,1 por ciento, ante la expansión de la liquidez en nuevos soles (12,0 por ciento) en todas sus modalidades y en moneda extranjera (2,5 por ciento), por mayores depósitos de ahorro y plazo.

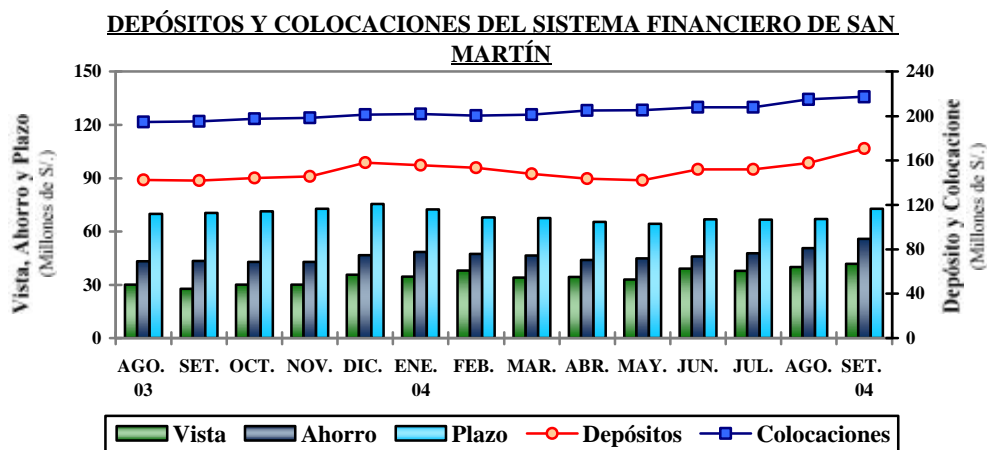

### 1. Colocaciones

Las colocaciones totalizaron un importe de S/. 217,2 millones, mayor en 11,3 por ciento al saldo de setiembre 2003, lo que equivalió a un crecimiento real anual de 7,0 por ciento, generado por las mayores colocaciones en soles y en dólares (4,6 y 12,6 por ciento, respectivamente). El mayor saldo de colocaciones correspondió al Banco Continental y a CRAC San Martín, entre las empresas bancarias y no bancarias, respectivamente.

El mayor crecimiento anual se observó en las empresas bancarias, las cuales incrementaron sus colocaciones reales 9,5 por ciento en promedio. Destacaron las del Banco de Crédito a raíz de la absorción de Financiera Solución, y entre las empresas no bancarias, CMAC Piura.

### SAN MARTÍN: COLOCACIONES DEL SISTEMA FINANCIERO (Saldos en miles de S./)

	Set. 2003	Ago. 2004	Set. 2004	Var. % Real Anual
<b>Sistema financiero</b>	<b>195 163</b>	<b>214 857</b>	<b>217 188</b>	<b>7,0</b>
Moneda nacional	136 625	149 863	148 632	4,6
Moneda extranjera	58 538	64 995	68 556	12,6
<b>Empresas bancarias</b>	<b>113 850</b>	<b>128 831</b>	<b>129 652</b>	<b>9,5</b>
Banco Continental	60 989	67 763	68 932	8,7
Banco de Crédito*	6 073	14 618	14 409	128,1
Banco Interbank	32 017	30 827	30 519	-8,4
Banco Del Trabajo	14 771	15 623	15 792	2,8
<b>Empresas no bancarias</b>	<b>81 313</b>	<b>86 027</b>	<b>87 537</b>	<b>3,5</b>
CRAC San Martín	43 972	47 653	48 633	6,3
CMAC Paita	12 232	14 214	14 567	14,5
CMAC Piura	15 715	24 160	24 337	48,9
Financiera Solución	9 395	-	-	-100,0

Fuente: Entidades financieras.

- Preliminar

La cartera pesada totalizó S/. 14,7 millones y equivalió al 6,8 por ciento del importe bruto de colocaciones, índice menor al de setiembre del 2003 (8,2 por ciento). Estuvo conformada por S/. 6,6 millones en créditos vencidos y S/. 8,1 millones en cobranza judicial. La morosidad promedio de los créditos en nuevos soles fue de 6,2 por ciento y en dólares 7,9 por ciento.

## 2. Depósitos y obligaciones

Al 30 de setiembre, las instituciones financieras de San Martín reportaron un saldo de depósitos de S/. 170,7 millones, lo que representó un incremento nominal de 20,3 por ciento respecto a similar mes del 2003, equivalente a una expansión real de 15,7 por ciento, derivada del aumento de los depósitos a la vista (47 por ciento), ahorro (41 por ciento) y a plazo (30 por ciento) en soles; así como de los depósitos a la vista (28 por ciento) y ahorro (1,9 por ciento) en dólares, observando una preferencia por liquidez en moneda nacional.

Respecto a setiembre 2003, fue notable el crecimiento tanto de la liquidez del sistema bancario y no bancario, alentado por las mayores tasas a las que remunerar los depósitos y el no cobro por mantenimiento de cuenta. Alcanzaron mayor crecimiento relativo Interbank y Continental en las empresas bancarias y en las instituciones no bancarias CMAC Paita y CMAC Piura. La mayor concentración de los depósitos se observa en CRAC San Martín, entidad que concentra el 31 por ciento de la liquidez total, seguida del Continental con el 29,9 por ciento. El último año se incrementaron significativamente los saldos de los depósitos mantenidos en las empresas no bancarias que operan en la región San Martín.

### SAN MARTÍN: DEPÓSITOS Y OBLIGACIONES DEL SISTEMA FINANCIERO (Saldos en miles de S/.)

<b>¡Error! Marcador no definido.</b>	<b>Set. 2003</b>	<b>Ago. 2004</b>	<b>Set. 2004</b>	<b>Var. % Real Anual</b>
<b>Sistema financiero</b>	<b>141 826</b>	<b>157 839</b>	<b>170 663</b>	<b>15,7</b>
<b>Moneda nacional</b>	<b>72 738</b>	<b>93 802</b>	<b>105 055</b>	<b>38,8</b>
<b>Moneda extranjera</b>	<b>69 089</b>	<b>64 037</b>	<b>65 608</b>	<b>-8,7</b>
Depósitos a la vista	27 715	40 017	41 890	45,3
Depósitos de ahorro	43 536	50 751	55 959	23,6
Depósitos a plazo	70 576	67 070	72 814	-0,8
<b>Sistema bancario</b>	<b>91 051</b>	<b>95 152</b>	<b>104 584</b>	<b>10,4</b>
Banco Continental	44 040	43 540	50 975	11,3
Banco de Crédito	32 104	33 513	34 148	2,3
Banco Interbank	14 175	17 416	18 788	27,4
Banco del Trabajo	733	684	672	-11,7
<b>Empresas no bancarias</b>	<b>50 775</b>	<b>62 687</b>	<b>66 079</b>	<b>25,1</b>
CRAC San Martín	42 852	50 540	52 930	18,7
CMAC Paita	5 548	8 361	8 948	55,0
CMAC Piura	2 368	3 785	4 202	70,6
Financiera Solución	7	-	-	-100,0

Fuente: Entidades financieras

## 3. Tasas de interés

La tasa de interés preferencial corporativa del periodo en moneda nacional bajó ligeramente de 3,6 a 3,5 por ciento, en tanto que la de moneda extranjera permaneció en 2,2 por ciento. La tasa promedio de sobregiros en soles volvió a subir de 43,7 a 47,3 por ciento; de igual forma, en dólares se incrementó de 18,9 a 22,9 por ciento. La tasa activa en moneda nacional (TAMN) permaneció en 25,1 por ciento; mientras subió ligeramente a 9,1 por ciento la de moneda extranjera (TAMEX). Las tasas pasivas, tanto la TIPMN como la TIPMEX permanecieron estables en 2,4 y 1,1 por ciento, respectivamente.

**TASAS DE INTERES ACTIVAS Y PASIVAS PROMEDIO.**  
(Efectivas anuales %)

Año	MONEDA NACIONAL					MONEDA EXTRANJERA				
	Sobregiro	Dscto. 1/	Preferencial 2/	TAMN	TIPMN	Sobregiro	Dscto. 3/	Preferencial 4/	TAMEX	TIPMEX
<b>2001</b>	<b>82,5</b>	<b>20,4</b>	<b>11,2</b>	<b>25,0</b>	<b>7,5</b>	<b>21,9</b>	<b>11,4</b>	<b>5,2</b>	<b>12,1</b>	<b>3,5</b>
<b>2002</b>	<b>72,3</b>	<b>14,7</b>	<b>4,8</b>	<b>20,8</b>	<b>3,5</b>	<b>21,5</b>	<b>8,3</b>	<b>2,7</b>	<b>10,0</b>	<b>1,6</b>
<b>2003</b>	<b>62,7</b>	<b>14,2</b>	<b>4,1</b>	<b>21,0</b>	<b>3,1</b>	<b>22,1</b>	<b>7,9</b>	<b>2,0</b>	<b>9,7</b>	<b>1,1</b>
Set.	66,8	14,3	3,5	22,0	2,9	23,5	6,9	1,7	8,9	1,0
Oct.	66,1	13,9	3,5	21,9	2,8	23,4	7,0	1,7	9,0	1,0
Nov.	66,3	14,0	3,4	22,3	2,7	23,6	7,0	1,7	9,0	1,0
Dic.	66,9	14,0	3,3	22,3	2,5	23,7	7,2	1,7	9,3	1,0
<b>2004</b>										
Ene.	70,5	14,5	3,3	23,7	2,5	26,8	7,3	1,7	9,4	1,0
Feb.	70,5	14,9	3,3	24,1	2,4	26,7	7,1	1,8	9,2	1,0
Mar.	61,3	14,8	3,3	24,5	2,4	21,5	7,3	1,8	9,3	1,0
Abr.	48,1	14,2	3,3	24,2	2,3	20,9	7,1	1,8	9,1	1,0
May.	47,2	14,5	3,5	24,4	2,4	19,1	6,9	1,9	8,9	1,0
Jun.	45,2	14,7	3,5	25,1	2,4	20,1	6,7	2,0	8,6	1,0
Jul.	35,3	14,5	3,6	25,0	2,3	20,8	6,7	2,1	8,6	1,0
Ago.	43,7	14,4	3,6	25,1	2,4	18,9	6,9	2,2	8,8	1,1
Set.	47,3	14,3	3,5	25,1	2,4	22,9	7,4	2,2	9,1	1,1

TIPMN: Tasa de Interés Pasiva en Moneda Nacional.

TIPMEX: Tasa de Interés Pasiva en Moneda Extranjera.

1/ y 3/: Préstamos y descuentos hasta 360 días.

## V. FINANZAS DEL GOBIERNO REGIONAL

### 1. Ejecución presupuestal

La ejecución del presupuesto del gobierno regional de San Martín mostró ingresos y gastos por un monto de S/. 26,0 y S/. 23,8 millones, respectivamente. En cuanto a los **ingresos** crecieron 6,8 por ciento respecto a setiembre 2003, resultado de la mayor asignación de recursos ordinarios por parte del MEF (2,6 por ciento) y, donaciones y transferencias (55 por ciento). Además del efecto neto de los recursos por operaciones oficiales de crédito externo y fondo de compensación regional. Con ello los ingresos acumulados en lo que va del año (S/. 235,1 millones) aumentaron 23,3 por ciento, ante los mayores recursos provenientes de todas las fuentes de financiamiento. El **gasto** mensual aumentó 4,9 por ciento, por mayor gasto corriente (8,2 por ciento), puesto que el de capital disminuyó 27 por ciento. De la misma manera el gasto acumulado a setiembre (S/. 225,2 millones) registró una expansión de 19,5 por ciento, atribuido principalmente a mayores gastos de inversión (684 por ciento) y, en menor grado, a gastos corrientes (8,1 por ciento).

### EJECUCIÓN DE INGRESOS Y GASTOS DEL GOBIERNO REGIONAL

(Miles de S./)

RUBRO	Set. 2003	Set. 2004	Ene.-set. 2003	Ene.-set. 2004
<b>INGRESOS</b>	<b>24 352</b>	<b>26 006</b>	<b>190 664</b>	<b>235 120</b>
Asignación MEF	20 183	20 707	173 841	185 576
Ingresos corrientes	1 094	1 077	7 014	8 226
Ingresos de capital	112	119	112	1 151
Transferencias	2 963	3 263	9 104	30 313
Financiamiento	0	840	593	9 854
<b>GASTOS</b>	<b>22 696</b>	<b>23 798</b>	<b>188 464</b>	<b>225 189</b>
Gastos corrientes	20 548	22 224	185 287	200 276
Gastos de capital	2 148	1 574	3 177	24 913
Servicio de deuda	0	0	0	0
<b>DIFERENCIA</b>	<b>1 656</b>	<b>2 208</b>	<b>2 200</b>	<b>9 931</b>

Fuente: Gerencia de Planificación y Presupuesto del Gobierno Regional de San Martín.

## 2. Programa de inversiones

La ejecución del programa de inversiones ascendió a S/. 1,4 millones, importe menor en 30,6 por ciento respecto a la registrada en setiembre 2003. Este mes sólo los sectores agrario, asistencia y previsión social, y energía y recursos minerales recibieron mayores recursos; el resto de los sectores mostraron bajos niveles de inversión, entre ellos administración y planeamiento (-49 por ciento), educación y cultura (-64 por ciento), salud y saneamiento (-28 por ciento) y transportes (-45 por ciento).

La inversión acumulada en lo que va del año totalizó un importe de S/. 23,8 millones, mayor en 669 por ciento respecto a similar período del año anterior, donde sólo se logró un avance S/. 3,1 millones. Los mayores recursos fueron destinados a los sectores de transportes (S/. 11,4 millones) y agrario (S/. 4,6 millones), que en conjunto representaron una avance de 67 por ciento, donde destacó la construcción del camino rural Yuracyacu y el proyecto apoyo al pequeño productor rural, respectivamente.

### EJECUCIÓN DE INVERSIONES DEL GOBIERNO REGIONAL DE SAN MARTÍN POR SECTORES (Miles de S/.)

SECTORES	Set. 2003	Set. 2004	Ene.-set. 2003	Ene.-set. 2004
<b>TOTAL</b>	<b>2 081</b>	<b>1 445</b>	<b>3 096</b>	<b>23 799</b>
Administración y Planeamiento.	351	179	364	1 999
Agraria	458	568	1 057	4 609
Asistencia y Previsión Social	27	40	81	160
Comunicaciones	0	0	0	0
Educación y Cultura	426	155	426	2 897
Energía y Recursos Minerales	0	11	0	215
Industria, Comercio y Servicios	45	0	45	44
Pesca	0	0	0	0
Salud y Saneamiento	384	277	733	2 468
Transporte	388	215	388	11 407
Vivienda y Desarrollo Urbano	2	0	2	0

Fuente: Gerencia de Planificación y Presupuesto del Gobierno Regional de San Martín.

Iquitos, noviembre de 2004

**Cuadro N° 01**

**SAN MARTIN: ÍNDICE DE PRECIOS AL CONSUMIDOR DE LA CIUDAD DE MOYOBAMBA  
(Base 1994=100)**

	Ponderado	2003				2004									Variación Porcentual		
		Set.	Oct.	Nov.	Dic.	Ene.	Feb.	Mar	Abr.	May.	Jun.	Jul.	Ago.	Set.	Mensual	Acumulada	Anual
<b>Índice General</b>	<b><u>100.00</u></b>	<b><u>134.77</u></b>	<b><u>134.57</u></b>	<b><u>134.82</u></b>	<b><u>135.31</u></b>	<b><u>136.31</u></b>	<b><u>137.53</u></b>	<b><u>139.04</u></b>	<b><u>139.92</u></b>	<b><u>139.66</u></b>	<b><u>140.15</u></b>	<b><u>141.01</u></b>	<b><u>141.24</u></b>	<b><u>140.22</u></b>	<b><u>-0.72</u></b>	<b><u>3.63</u></b>	<b><u>4.04</u></b>
Alimentos y bebidas	55,23	123,25	123,02	123,62	124,20	125,53	127,83	130,43	131,90	131,27	132,12	133,91	134,25	132,43	-1,36	6,62	7,45
Vestido y Calzado	7,66	138,81	138,81	138,81	138,81	138,81	138,81	138,81	138,81	138,81	138,41	137,99	137,99	137,85	-0,10	-0,69	-0,69
Alq. Vivienda, Comb. Electricidad.	13,53	158,07	157,69	157,62	157,99	160,51	160,33	160,50	160,82	161,53	161,53	161,39	161,52	161,55	0,02	2,25	2,20
Muebles, Ens. y Manten. De Viv.	5,75	145,13	145,05	144,21	143,41	143,41	142,53	142,53	142,53	142,53	142,46	142,46	142,46	142,46	0,00	-0,67	-1,84
Cuidados y Cons. de Salud	1,82	167,67	167,67	167,67	167,67	167,67	167,67	167,67	167,67	167,67	167,67	167,65	167,65	167,65	0,00	-0,01	-0,01
Transportes y Comunic.	6,48	125,05	124,37	124,08	126,51	124,68	124,77	124,99	125,25	125,28	126,02	126,11	126,86	127,13	0,21	0,49	1,66
Esparc. Div. Serv. Cult.	3,49	171,12	172,18	172,18	172,18	173,51	174,02	175,23	175,23	175,23	175,23	175,23	175,23	175,23	0,00	1,77	2,40
Otros Bienes y Servicios	6,05	152,49	152,29	152,29	152,29	152,29	152,29	152,29	152,29	152,29	152,29	150,87	150,47	150,09	-0,25	-1,44	-1,57

Fuente: Insituto Nacional de Estadística e Informática - INEI Moyobamba

## Cuadro N° 02

### TIPO DE CAMBIO

(nuevos soles por US dólares)

	2003				PROMEDIO 2003	2004								PROMEDIO 2004	
	Set.	Oct.	Nov.	Dic		Ene.	Feb.	Mar.	Abr.	May.	Jun.	Jul.	Ago.		Set.
<b>PROMEDIO DEL PERIODO</b>															
<b>BANCARIO 1/</b>															
COMPRA	3,480	3,478	3,477	3,471	<b>3,478</b>	3,467	3,483	3,464	3,469	3,486	3,476	3,440	3,395	3,357	<b>3,449</b>
VENTA	3,482	3,479	3,478	3,472	<b>3,479</b>	3,468	3,484	3,466	3,470	3,488	3,478	3,442	3,396	3,358	<b>3,450</b>
PROMEDIO	3,481	3,478	3,478	3,471	<b>3,478</b>	3,467	3,484	3,465	3,470	3,487	3,477	3,441	3,395	3,358	<b>3,449</b>
<b>INFORMAL</b>															
COMPRA	3,476	3,473	3,471	3,472	<b>3,475</b>	3,464	3,477	3,461	3,464	3,482	3,473	3,445	3,394	3,350	<b>3,446</b>
VENTA	3,479	3,475	3,474	3,475	<b>3,478</b>	3,467	3,480	3,464	3,467	3,485	3,476	3,448	3,398	3,354	<b>3,449</b>
PROMEDIO	3,477	3,474	3,473	3,474	<b>3,477</b>	3,466	3,478	3,463	3,465	3,484	3,475	3,446	3,396	3,352	<b>3,447</b>
<b>FIN DEL PERIODO</b>															
<b>BANCARIO 1/</b>															
COMPRA	3,482	3,472	3,479	3,461	<b>3,475</b>	3,498	3,472	3,459	3,482	3,486	3,470	3,419	3,355	3,341	<b>3,442</b>
VENTA	3,483	3,473	3,481	3,464	<b>3,477</b>	3,500	3,473	3,461	3,484	3,489	3,472	3,422	3,358	3,342	<b>3,445</b>
PROMEDIO	3,483	3,473	3,480	3,463	<b>3,477</b>	3,499	3,473	3,460	3,483	3,488	3,471	3,421	3,357	3,342	<b>3,444</b>
<b>INFORMAL</b>															
COMPRA	3,477	3,466	3,474	3,474	<b>3,473</b>	3,488	3,468	3,457	3,476	3,482	3,466	3,429	3,340	3,338	<b>3,438</b>
VENTA	3,480	3,469	3,477	3,477	<b>3,476</b>	3,492	3,471	3,460	3,479	3,485	3,470	3,432	3,344	3,341	<b>3,442</b>
PROMEDIO	3,478	3,475	3,476	3,476	<b>3,475</b>	3,490	3,469	3,459	3,477	3,484	3,468	3,430	3,342	3,339	<b>3,440</b>

1/ Correspondiente a la cotización del mercado libre publicado por la Superintendencia de Banca y Seguros

**CUADRO N° 03**  
**SAN MARTÍN: PRODUCCIÓN AGROPECUARIA 2003-2004 (T.M.) 1/**  
**(VBP y toneladas métricas)**

	2003				TOTAL 2003	2004								Var.% 2004/2003		
	Set.	Oct.	Nov.	Dic.		Ene.	Feb.	Mar.	Abr.	May.	Jun.	Jul.	Ago.	Set.	Set.	Ene. - Set.
	<b>I. TOTAL AGROPECUARIO 2/</b>	<b>31 296</b>	<b>26 572</b>	<b>26 324</b>		<b>25 757</b>	<b>499 176</b>	<b>46 235</b>	<b>55 106</b>	<b>39 965</b>	<b>46 614</b>	<b>69 046</b>	<b>61 778</b>	<b>68 061</b>	<b>48 797</b>	<b>34 757</b>
<b>A. AGRÍCOLA 2/</b>	<b>25 832</b>	<b>21 259</b>	<b>21 475</b>	<b>19 092</b>	<b>436 105</b>	<b>40 782</b>	<b>49 492</b>	<b>33 854</b>	<b>41 102</b>	<b>63 461</b>	<b>55 568</b>	<b>62 045</b>	<b>42 293</b>	<b>28 259</b>	<b>9.4</b>	<b>11.4</b>
Arroz Cáscara	15 391	14 241	15 054	9 351	267 709	60 708	37 314	15 635	19 926	26 985	42 662	78 188	30 539	24 421	58,7	46,8
Frijol G.S.	651	150	0	0	1 625	114	22	76	407	428	176	67	364	907	39,4	73,5
Frijol Chiclayo	99	32	0	0	1 405	309	120	96	117	202	154	103	125	131	33,0	-1,3
Plátano	23 560	23 706	23 409	23 262	280 991	20 177	21 807	21 680	21 588	21 802	21 476	21 818	21 699	21 684	-8,0	-8,0
Yuca	2 947	3 230	3 408	3 449	39 566	3 688	3 573	4 019	4 027	4 690	4 218	4 188	4 327	4 743	60,9	27,1
Limón Sutil	208	153	115	108	4 371	265	343	379	347	560	612	420	267	102	-50,8	-17,5
Limón dulce	17	15	10	10	251	2	14	28	30	44	57	30	22	13	-23,4	11,2
Naranja	1 902	889	273	185	16 894	543	1 791	1 562	1 425	2 613	4 229	1 388	939	367	-80,7	-4,5
Papaya	3 666	3 577	3 184	3 059	40 382	2 682	3 219	3 272	3 232	3 237	3 370	3 421	3 375	3 279	-10,6	-4,8
Mandarina	115	99	20	17	1 396	0	0	116	181	330	326	137	91	16	-86,1	-5,0
Mango	0	325	1 490	1 561	3 692	413	25	0	0	0	0	0	0	0	-	38,6
Piña	464	2 126	3 622	2 124	9 131	603	43	0	0	0	0	0	0	0	-100,0	-48,7
Sacha papa	10	10	10	9	106	14	9	9	9	9	10	14	14	10	0,0	23,7
Palto	40	52	87	52	819	47	82	52	39	42	37	25	23	9	-78,8	-43,4
Cocotero	1 238	1 157	1 144	1 111	11 883	872	918	834	733	808	750	770	708	664	-46,4	-16,7
Tomate	229	196	34	0	2 403	866	223	240	215	233	261	310	285	343	49,7	36,8
Vid	99	51	62	70	984	81	119	66	118	121	136	116	63	66	-33,2	10,6
Maní	43	37	0	0	371	44	10	21	52	60	52	39	95	161	274,4	58,9
Pijuayo	0	0	0	0	10 647	3 420	3 551	3 728	0	0	0	0	0	0	-	0,5
Caña Azúcar	12 879	12 482	12 204	11 817	140 112	11 233	12 153	11 884	11 658	11 709	11 575	11 573	11 548	11 437	-11,2	1,1
Maíz Amarillo Duro	801	362	520	1 047	129 021	10 902	47 653	16 777	473	270	11 166	23 515	28 125	1 170	46,0	10,2
Palma Aceitera	12 896	13 231	15 705	17 980	155 369	13 279	13 233	11 675	12 185	12 404	15 430	15 628	15 577	15 159	17,5	14,9
Cacao	225	170	126	85	2 497	150	212	169	224	408	349	269	224	138	-38,5	1,2
Café	303	20	0	0	30 768	0	414	2 021	6 073	11 865	6 162	2 667	580	35	-88,4	-3,0
Soya	6	12	0	0	82	23	9	8	7	8	7	5	6	8	33,3	15,7
Camucamu	0	0	0	0	1 416	0	0	0	0	0	0	0	0	0	-	-100,0
Algodón	2 247	476	0	0	4 318	0	0	0	0	0	0	711	2 171	2 540	13,0	41,1
Tabaco	0	0	0	0	150	0	0	0	0	0	0	122	47	57	-	50,7
OTROS CULTIVOS	1 502	1 359	1 249	1 189	48 401	7 440	9 551	8 421	2 769	3 773	2 663	1 624	1 482	1 604	6,7	-11,8
<b>B. PECUARIO 2/</b>	<b>5 464</b>	<b>5 312</b>	<b>4 849</b>	<b>6 665</b>	<b>63 071</b>	<b>5 452</b>	<b>5 614</b>	<b>6 111</b>	<b>5 512</b>	<b>5 586</b>	<b>6 210</b>	<b>6 016</b>	<b>6 504</b>	<b>6 499</b>	<b>18,9</b>	<b>15,7</b>
<b>B.1. CARNE (T.M.)</b>	<b>1 393</b>	<b>1 350</b>	<b>1 256</b>	<b>1 747</b>	<b>16 496</b>	<b>1 380</b>	<b>1 414</b>	<b>1 593</b>	<b>1 394</b>	<b>1 420</b>	<b>1 600</b>	<b>1 506</b>	<b>1 691</b>	<b>1 652</b>	<b>18,6</b>	<b>12,4</b>
Aves	873	848	731	1 115	10 286	811	836	985	767	820	973	922	1 079	1 058	21,2	8,6
Porcino	207	201	186	261	2 416	219	212	229	234	221	228	219	225	215	4,1	13,2
Vacuno	308	295	328	362	3 703	344	361	375	387	373	393	358	380	372	20,8	23,0
Ovino	6	6	11	9	90	6	6	6	6	5	5	6	7	6	16,7	-15,9
<b>B.2. LECHE</b>	<b>747</b>	<b>752</b>	<b>568</b>	<b>774</b>	<b>7 470</b>	<b>796</b>	<b>884</b>	<b>844</b>	<b>847</b>	<b>861</b>	<b>969</b>	<b>965</b>	<b>1 033</b>	<b>1 019</b>	<b>36,4</b>	<b>52,9</b>
<b>B.3. HUEVOS</b>	<b>263</b>	<b>258</b>	<b>214</b>	<b>284</b>	<b>2 658</b>	<b>257</b>	<b>258</b>	<b>234</b>	<b>240</b>	<b>239</b>	<b>238</b>	<b>294</b>	<b>230</b>	<b>291</b>	<b>10,9</b>	<b>20,0</b>

Fuente: Oficina de Información Agraria - San Martín.

1/ Preliminar

2/ Valor Bruto de la Producción a precios de 1994

**Cuadro N° 04**

**SAN MARTÍN : PRODUCCIÓN DE OTROS CULTIVOS (T.M.) 1/**

**(VBP y toneladas métricas)**

	2003				TOTAL 2003	2004									Var.% 2004/2003	
	Set.	Oct.	Nov.	Dic.		Ene.	Feb.	Mar.	Abr.	May.	Jun.	Jul	Ago	Set.	Set.	Ene. - Set.
<b>Total 2/</b>	<b><u>104</u></b>	<b><u>108</u></b>	<b><u>82</u></b>	<b><u>73</u></b>	<b><u>6 630</u></b>	<b><u>1 174</u></b>	<b><u>1 509</u></b>	<b><u>1 360</u></b>	<b><u>299</u></b>	<b><u>228</u></b>	<b><u>179</u></b>	<b><u>105</u></b>	<b><u>89</u></b>	<b><u>91</u></b>	<b><u>-13,2</u></b>	<b><u>-21,0</u></b>
Aguaje	1 284	1 086	1 096	1 087	19 728	2 189	2 300	1 951	1 577	3 484	2 341	1 478	1 389	1 531	19,2	10,8
Anona	0	0	0	0	269	4	8	49	39	46	20	9	8	6	-	-29,7
Caimito	10	10	7	5	3 252	864	592	705	36	0	0	0	0	0	-100,0	-32,0
Cerezo	0	2	2	2	354	35	35	51	5	0	5	1	0	0	-	-61,8
Chirimoya	0	0	0	0	195	28	27	15	2	2	1	2	2	1	-	-59,5
Ciruella	0	0	0	1	430	150	101	51	1	0	0	0	0	0	-	-29,4
Cocona	79	62	54	56	1 196	48	58	62	45	50	47	43	29	26	-67,4	-60,3
Col o repollo	6	31	12	6	204	26	25	20	0	12	24	13	7	12	100,0	-10,3
Guayabo	12	16	4	2	403	45	53	81	4	7	12	9	8	1	-91,7	-42,3
Humarí	0	0	0	0	1 055	199	186	322	93	0	0	0	0	0	-	-24,2
Lima	15	14	11	12	168	5	7	7	7	12	16	14	14	10	-31,0	-29,7
Maracuyá	2	2	1	1	46	9	14	9	6	4	4	3	1	0	-100,0	16,7
Marañón	29	39	19	2	402	4	4	2	6	6	8	2	0	0	-100,0	-90,6
Pacae	30	25	20	0	14 835	3 013	4 759	4 274	905	3	0	0	0	0	-100,0	-12,4
Pepino	0	12	0	0	72	20	10	10	0	0	0	15	5	5	-	8,3
Pomarroza	0	26	13	6	1 321	75	60	17	3	7	7	5	0	0	-	-86,4
Rábano	0	10	0	0	10	0	0	0	0	0	0	0	0	0	-	-
Taperiba	8	5	0	0	1 021	49	238	85	12	100	136	3	0	1	-87,5	-38,6
Toronja	28	19	11	10	251	7	9	19	28	40	42	28	19	11	-60,1	-4,2
Zapote	0	0	0	0	3 190	671	1 065	691	0	0	0	0	0	0	-	-23,9

Fuente: Oficina de Información Agraria - San Martín

1/ Preliminar

2/ Valor Bruto de la Producción a precios de 1994



**Cuadro N° 05**

**SAN MARTÍN: SIEMBRAS DE PRINCIPALES CULTIVOS POR CAMPAÑA 1/**

**(Hectáreas)**

	2003-2004											CAMPAÑA 2003-2004	2004-2005		VAR. %	
	Set.	Oct.	Nov.	Dic.	Ene.	Feb.	Mar.	Abr.	May.	Jun.	Jul.		Ago.	Set.	Set.	Ago. - Set.
	<b>28 778</b>	<b>12 891</b>	<b>3 953</b>	<b>4 706</b>	<b>7 558</b>	<b>26 290</b>	<b>28 696</b>	<b>8 275</b>	<b>6 700</b>	<b>10 141</b>	<b>9 187</b>		<b>157 919</b>	<b>16 755</b>	<b>36 683</b>	<b>27,5</b>
<b>A. AGRÍCOLA</b>																
Arroz Cáscara	6 864	3 686	2 372	3 110	4 181	6 296	11 774	4 469	3 534	5 792	6 360	63 226	8 198	9 388	36,8	50,9
Frijol G.S.	51	12	14	77	401	443	177	65	366	906	204	2 765	289	82	60,8	267,3
Frijol Chiclayo	108	117	104	109	95	140	167	137	143	139	106	1 457	98	71	-34,3	-16,6
Plátano	178	227	186	141	138	175	140	153	157	121	114	1 909	151	178	0,0	-7,8
Yuca	446	415	318	311	245	249	257	300	368	459	482	4 372	542	711	59,6	29,4
Limón Sutil	0	2	1	0	0	4	8	2	2	3	0	22	2	0	-	-
Naranja	1	13	7	11	9	11	13	10	16	3	6	103	3	5	400,0	100,0
Papaya	52	75	98	60	57	92	61	52	64	58	61	774	8	22	-57,7	-69,3
Piña	5	11	11	12	3	12	10	0	2	12	13	104	3	0	-100,0	-83,3
Sacha papa	2	1	1	1	1	1	2	1	1	1	1	14	1	1	-75,0	-50,0
Palto	0	0	1	1	0	0	0	0	0	0	0	2	0	1	-	-
Cocotero	0	0	1	0	0	0	0	0	0	1	0	2	0	0	-	-
Tomate	27	26	23	22	21	23	27	31	29	34	30	329	27	40	46,3	2,7
Vid	0	0	0	0	3	2	3		1	2	3	14	3	2	-	-
Maní	23	7	10	35	57	39	50	37	99	173	78	621	41	24	6,7	78,8
Caña Azúcar	13	28	19	19	37	53	48	18	41	24	26	335	56	36	176,9	318,2
Maíz Amarillo Duro	20 956	7 887	224	117	1 285	16 450	14 744	1 195	321	1 310	616	70 044	6 993	25 275	20,6	24,6
Palma Aceitera	0	320	0	0	0	0	0	0	0	0	500	820	0	0	-	-
Cacao	31	43	50	63	58	43	89	92	104	109	107	815	305	739	2 283,9	1 640,0
Café	10	9	10	10	37	105	108	1 603	1 388	933	427	4 646	23	29	190,0	225,0
Soya	9	4	9	8	7	8	7	5	6	8	4	85	6	66	633,3	278,9
Algodón	0	0	492	588	911	2 121	1 009	0	0	0	1	5 122	0	0	-	-
Tabaco	0	0	0	0	0	0	0	102	40	48	45	235	0	0	-	-
OTROS	3	9	5	13	13	23	4	4	19	6	3	107	6	14	366,7	150,0

Fuente: Oficina de Información Agraria - San Martín.

1/ Preliminar

**Cuadro N° 06**

**SAN MARTÍN: SIEMBRAS DE OTROS CULTIVOS POR CAMPAÑA 1/**

**(Hectáreas)**

	2003-2004											CAMPAÑA	2004-2005		VAR. %	
	Set.	Oct.	Nov.	Dic.	Ene.	Feb.	Mar.	Abr.	May.	Jun.	Jul.	2003-2004	Ago.	Set.	Set.	Ago.- Set.
<b>Total</b>	<b><u>3</u></b>	<b><u>9</u></b>	<b><u>5</u></b>	<b><u>13</u></b>	<b><u>13</u></b>	<b><u>23</u></b>	<b><u>4</u></b>	<b><u>4</u></b>	<b><u>19</u></b>	<b><u>6</u></b>	<b><u>3</u></b>	<b><u>107</u></b>	<b><u>6</u></b>	<b><u>14</u></b>	<b><u>366,7</u></b>	<b><u>150,0</u></b>
Chirimoya	0	0	0	0	0	0	0	0	0	0	0		0	5	-	-
Ciruella	0	0	0	0	0	0	0	0	0	0	0		0	0	-	-
Cocona	0	0	1	0	4	3	0	0	6	3	0	17	0	0	-	-
Col o repollo	3	3	1	2	2	3	2	2	2	2	2	27	3	4	33,3	16,7
Guayabo	0	0	1	3	0	4	0	0	0	0	0	8	0	0	-	-
Maracuyá	0	0	0	1	0	0	0	0	0	0	0	1	0	0	-	-
Marañón	0	0	0	0	0	0	0	0	0	0	0	0	0	0	-	-
Pacae	0	4	1	7	4	11	2	0	10	0	0	39	0	0	-	-
Pepino	0	2	1	0	1	0	0	2	1	1	1	11	3	5	-	300,0
Pomarrosa	0	0	0	0	2	2	0	0	0	0	0	4	0	0	-	-
Rábano	0	0	0	0	0	0	0	0	0	0	0	0	0	0	-	-
Zapote	0	0	0	0	0	0	0	0	0	0	0	0	0	0	-	-

Fuente: Oficina de Información Agraria de San Martín

1/ Preliminar

**Cuadro N° 07**

**SAN MARTÍN: INDICADORES DEL SECTOR PESCA 2003-2004**

(Toneladas métricas)

	2003				TOTAL 2003	2004								Var.% 2004/2003		2003	2004	
	Set.	Oct.	Nov.	Dic.		Ene.	Feb.	Mar.	Abr.	May.	Jun.	Jul.	Ago.	Set.	Set.	Ene. - Set.	Ene. - Set.	Ene. - Set.
<b>TOTAL</b>	<b><u>225</u></b>	<b><u>201</u></b>	<b><u>184</u></b>	<b><u>168</u></b>	<b><u>778</u></b>	<b><u>180</u></b>	<b><u>177</u></b>	<b><u>190</u></b>	<b><u>171</u></b>	<b><u>184</u></b>	<b><u>150</u></b>	<b><u>166</u></b>	<b><u>244</u></b>	<b><u>216</u></b>	<b>-4,0</b>	<b><u>645,6</u></b>	<b><u>225</u></b>	<b><u>1 678</u></b>
<b>INGRESO OTROS DPTOS.</b>	<b><u>214</u></b>	<b><u>191</u></b>	<b><u>173</u></b>	<b><u>151</u></b>	<b><u>729</u></b>	<b><u>169</u></b>	<b><u>161</u></b>	<b><u>184</u></b>	<b><u>161</u></b>	<b><u>170</u></b>	<b><u>144</u></b>	<b><u>158</u></b>	<b><u>235</u></b>	<b><u>205</u></b>	<b>-4,2</b>	<b><u>641,6</u></b>	<b><u>214</u></b>	<b><u>1 587</u></b>
Fresco	110	94	95	66	365	78	66	76	87	85	67	91	163	128	16,4	664,5	110	841
Salpreso	22	24	23	21	90	20	20	32	27	29	25	24	16	18	-18,2	859,1	22	211
Seco-Salado	82	73	55	64	274	71	75	76	47	56	52	43	56	59	-28,0	552,4	82	535
<b>PRODUCCIÓN INTERNA</b>	<b><u>11</u></b>	<b><u>10</u></b>	<b><u>11</u></b>	<b><u>17</u></b>	<b><u>49</u></b>	<b><u>11</u></b>	<b><u>16</u></b>	<b><u>6</u></b>	<b><u>10</u></b>	<b><u>14</u></b>	<b><u>6</u></b>	<b><u>8</u></b>	<b><u>9</u></b>	<b><u>11</u></b>	<b>-0,5</b>	<b><u>723,5</u></b>	<b><u>11</u></b>	<b><u>91</u></b>
Fresco	11	10	11	17	49	11	16	6	10	14	6	8	9	11	0,0	727,3	11	91

Fuente: Dirección Regional Sectorial de la Producción-San Martín.

**Cuadro N° 08**

**SAN MARTÍN : PRODUCCIÓN DE MADERA ROLLIZA 2003-2004 1/**

**(Metros cúbicos)**

	2003				TOTAL 2003	2004									Var.% 2004/2003	
	Set.	Oct.	Nov.	Dic.		Ene.	Feb.	Mar.	Abr.	May.	Jun.	Jul.	Ago.	Set.	Set.	Ene. - Set.
<b>TOTAL</b>	<b>7 390</b>	<b>7 867</b>	<b>5 967</b>	<b>7 218</b>	<b>62 867</b>	<b>4 856</b>	<b>6 534</b>	<b>7 242</b>	<b>5 121</b>	<b>5 253</b>	<b>4 973</b>	<b>3 627</b>	<b>4 881</b>	<b>5 068</b>	<b>-31,4</b>	<b>13,7</b>
Alfaro	39	159	149	14	866	0	18	16	48	25	182	0	148	249	532,1	26,3
Ana Caspi	0	0	0	0	2	0	0	0	0	0	0	0	0	0	-	-100,0
Azúfre	0	0	13	0	13	0	0	5	0	0	25	5	0	0	-	-
Bolaina	48	0	64	78	378	0	48	0	0	0	0	5	22	51	7,6	-46,9
Caoba	239	374	158	14	2 216	34	95	0	0	27	0	0	0	0	-100,0	-90,7
Capiroña	9	0	0	14	58	34	30	9	0	13	0	0	36	0	-100,0	181,8
Catahua	35	12	30	41	391	19	71	0	27	32	66	118	64	24	-32,2	36,3
Cedro	109	95	0	94	1 083	158	182	32	0	0	30	0	0	0	-100,0	-55,0
Cedro huasca	129	0	382	320	2 943	482	535	610	134	126	317	232	187	326	153,4	31,5
Copaiba	17	11	1 040	23	1 191	5	31	19	54	20	45	0	0	3	-83,8	51,3
Copal	0	0	0	0	102	0	0	0	0	0	0	0	0	0	-	-100,0
Cumala	228	197	174	426	2 524	366	160	175	79	177	133	53	249	187	-17,9	-8,5
Estoraque	1 007	1 458	949	1 895	12 296	1 216	2 142	2 719	1 398	1 428	1 794	807	1 234	873	-13,3	70,3
Huangana Shiringa	0	0	0	0	0	0	0	0	0	0	0	12	0	0	-	-
Huayruro	0	0	0	0	154	0	88	14	2	0	72	105	49	16	-	124,2
Huimba	0	0	0	0	0	0	0	0	0	0	0	33	0	0	-	-
Ishpingo	145	144	133	59	1 595	124	89	83	95	197	53	31	53	34	-76,7	-39,6
Leche Caspi	0	0	0	0	23	0	16	0	0	0	8	0	23	0	-	106,3
Manchinga	91	41	35	0	466	10	87	40	13	46	10	45	90	13	-85,3	-9,2
Marupa	0	7	0	9	1 464	65	15	23	15	0	15	26	43	0	-	-86,0
Mashonaste	0	0	0	0	31	0	0	7	2	0	0	15	0	0	-	-24,2
Moena	385	474	527	440	4 400	281	445	287	521	541	312	205	258	262	-31,9	5,2
Papelilo Caspi	74	0	0	0	481	20	26	9	0	72	10	53	19	0	-100,0	-56,4
Pashaco	0	4	19	30	97	90	86	51	49	32	34	4	41	26	-	834,6
Pumaquiro	0	0	0	0	68	41	0	9	0	0	25	0	0	18	-	36,2
Quina Quina	33	0	0	0	260	0	0	7	0	0	0	3	0	0	-100,0	-96,2
Quinilla	57	93	0	182	565	89	0	83	233	59	84	0	65	20	-65,2	117,6
Rifari	0	0	0	0	26	0	4	0	0	0	20	0	0	0	-	-7,7
Sapote	0	24	61	0	234	38	0	0	14	58	34	0	56	81	-	88,9
Tornillo	4 013	3 678	1 755	2 500	23 860	1 030	1 669	2 159	1 924	1 890	1 270	1 318	1 865	2 435	-39,3	-2,3
Otros	733	1 095	477	1 080	5 080	754	696	885	514	510	433	557	380	451	-38,5	113,3

Fuente: Oficina Regional de Recursos Naturales de San Martín.

1/ Preliminar

## Cuadro N° 09

## SAN MARTÍN : PRODUCCIÓN DE MADERA ASERRADA 2003-2004 1/

(Metros cúbicos)

	2003				TOTAL 2 003	2004									Var.% 2004/2003	
	Set.	Oct.	Nov.	Dic.		Ene.	Feb.	Mar.	Abr.	May.	Jun.	Jul.	Ago.	Set.	Set.	Ene. - Set.
<b>TOTAL</b>	<b>4 015</b>	<b>4 028</b>	<b>2 984</b>	<b>4 154</b>	<b>33 617</b>	<b>2 522</b>	<b>3 502</b>	<b>3 927</b>	<b>2 647</b>	<b>2 705</b>	<b>2 643</b>	<b>2 017</b>	<b>2 658</b>	<b>2 788</b>	<b>-30,6</b>	<b>13,2</b>
Alfaro	20	83	77	15	469	13	15	8	25	13	99	0	77	132	549,7	30,5
Ana Caspi	0	0	0	0	1	0	0	0	0	0	0	0	0	0	-	-100,0
Azúfre	0	0	6	0	7	0	0	2	0	0	9	2	0	0	-	887,0
Bolaina	21	0	33	21	148	0	25	0	0	0	0	2	11	27	28,1	-31,0
Caoba	124	194	82	26	1 363	18	49	0	0	14	0	0	0	0	-100,0	-92,4
Capiroña	5	0	0	8	41	14	15	5	0	0	0	0	19	0	-100,0	58,2
Catahua	35	5	15	21	218	10	40	0	14	11	34	61	33	12	-64,1	23,0
Cedro	56	50	0	68	618	0	4	17	0	0	0	0	0	0	-100,0	-95,9
Cedro huasca	67	251	222	173	1 956	198	254	270	69	55	144	130	43	154	129,6	0,6
Copaiba	9	5	18	19	96	2	16	10	28	11	23	0	0	9	6,2	82,9
Cumala	126	103	174	222	1 415	195	87	91	41	92	69	28	129	97	-22,6	-9,6
Estoraque	593	772	465	1 305	6 841	692	1 181	1 581	795	763	1 031	487	747	509	-14,2	81,1
Huayruro	0	0	0	0	78	0	45	7	2	0	38	54	25	8	-	131,7
Ishpingo	75	74	40	40	909	50	45	56	42	94	31	16	24	18	-76,6	-50,1
Leche Caspi	0	0	0	0	217	0	9	0	0	0	4	0	12	0	-	-88,4
Manchinga	47	21	8	0	104	5	45	18	0	12	0	23	53	7	-85,3	117,6
Marupa	0	4	0	5	37	26	14	12	8	0	8	13	23	0	-	266,5
Mashonaste	0	0	0	0	16	0	0	4	1	0	0	8	0	0	-	-24,2
Moena	235	254	287	238	2 355	147	214	153	261	286	161	106	145	142	-39,3	2,5
Papelillo Caspi	38	0	0	0	215	10	17	5	0	38	5	28	12	0	-100,0	-46,9
Pashaco	0	2	19	16	59	46	52	26	26	17	17	2	21	12	-	861,8
Pumaquiro	0	0	0	0	35	21	0	4	0	0	14	0	0	0	-	10,7
Quina Quina	17	0	0	0	109	0	0	4	0	0	0	0	0	0	-100,0	-96,7
Quinilla	29	48	0	33	189	43	0	14	0	1	43	0	24	36	21,6	49,9
Rifari	0	0	0	0	14	0	2	0	0	0	12	0	0	0	-	-4,1
Riñón de Huangana	0	0	0	0	7	0	0	0	0	0	0	0	0	0	-	-100,0
Tornillo	2 145	1 988	1 115	1 448	13 250	547	936	1 238	1 075	1 007	664	732	1 033	1 353	-36,9	-1,3
Sapote	0	12	61	0	128	20	0	0	7	30	4	0	25	0	-	60,5
Otros	373	163	363	497	2 723	463	435	402	253	262	232	323	202	271	-27,4	67,2

Fuente: Oficina Regional de Recursos Naturales de San Martín

1/ Preliminar

**Cuadro N° 10**

**SAN MARTÍN: INDICADORES DE LA PRODUCCIÓN INDUSTRIAL 2003-2004.**

Rama Industrial	Unidad Medida	2003				TOTAL 2003	2004									Var.% 2004/2003	
		Set.	Oct.	Nov.	Dic.		Ene.	Feb.	Mar.	Abr.	May.	Jun.	Jul.	Ago.	Set.	Set.	Ene.-Set.
Manteca de palma	t.m	1 587	1 238	903	1 508	16 120	1 432	1 516	1 972	1 715	1 617	1 483	457	341	1 174	-26,0	-6,1
Aceites de palma	t.m	1 918	1 038	1 201	1 709	16 801	1 883	1 976	1 996	1 770	1 605	1 401	1 819	1 837	1 879	-2,0	25,8
Jabones	t.m	178	157	125	211	1 870	157	91	268	160	144	192	269	269	249	39,9	30,6
Conservas de palmito	t.m	0	0	0	0	27	0	0	0	0	0	0	0	0	0	-	-100,0
Cemento	t.m	14 381	10 517	9 224	8 572	112 859	10 940	12 905	11 012	9 674	9 824	9 830	10 229	11 128	10 189	-29,1	13,2
Madera aserrada	m <sup>3</sup>	4 015	4 194	2 984	4 154	33 278	2 522	3 502	3 927	2 647	2 696	2 643	2 017	2 658	2 788	-30,6	15,7
Parquet	m <sup>3</sup>	86	43	0	58	513	72	0	47	134	68	26	11	41	47	-45,3	8,3

Fuente: Encuesta a empresas industriales e INRENA.

**Cuadro N° 11**

**SAN MARTÍN : ARRIBOS Y PERNOCTACIONES A LOS ESTABLECIMIENTOS DE HOSPEDAJE DE SAN MARTÍN.**

**(Número de turistas)**

	2003				TOTAL 2003	2004									Var.% 2004/2003	
	Set.	Oct.	Nov.	Dic.		Ene.	Feb.	Mar.	Abr.	May.	Jun.	Jul.	Ago.	Set.	Set.	Ene. - Set.
<b><u>ARRIBOS</u></b>	<b><u>13 473</u></b>	<b><u>14 960</u></b>	<b><u>14 060</u></b>	<b><u>12 512</u></b>	<b><u>150 870</u></b>	<b><u>13 761</u></b>	<b><u>14 855</u></b>	<b><u>14 549</u></b>	<b><u>15 300</u></b>	<b><u>14 803</u></b>	<b><u>16 450</u></b>	<b><u>18 678</u></b>	<b><u>17 009</u></b>	<b><u>15 833</u></b>	<b><u>17,5</u></b>	<b><u>29,2</u></b>
Nacionales	13 267	14 726	13 771	12 277	147 847	13 541	14 502	14 265	15 027	14 527	16 159	18 162	16 510	15 469	16,6	29,0
Extranjeros	206	234	289	235	3 023	220	353	284	273	276	291	516	499	364	76,7	35,8
<b><u>PERNOCTACIONES</u></b>	<b><u>19 387</u></b>	<b><u>23 322</u></b>	<b><u>20 298</u></b>	<b><u>18 878</u></b>	<b><u>228 389</u></b>	<b><u>20 505</u></b>	<b><u>21 316</u></b>	<b><u>21 354</u></b>	<b><u>23 027</u></b>	<b><u>21 288</u></b>	<b><u>23 533</u></b>	<b><u>28 086</u></b>	<b><u>25 256</u></b>	<b><u>23 639</u></b>	<b><u>21,9</u></b>	<b><u>25,4</u></b>
Nacionales	18 929	22 619	19 503	18 279	220 194	20 025	20 500	20 641	22 419	20 692	22 906	26 736	24 214	22 731	20,1	25,7
Extranjeros	458	703	795	599	8 195	480	816	713	608	596	627	1 350	1 042	908	98,3	17,1

Fuente: Dirección Regional de Comercio Exterior y Turismo de San Martín

**Cuadro N° 12**

**SAN MARTÍN: RECAUDACIÓN TRIBUTARIA 2003-2004.**

**( Miles de nuevos soles)**

	2003				TOTAL 2003	2004									Var.% 2004/2003	
	Set.	Oct.	Nov.	Dic.		Ene.	Feb	Mar.	Abr.	May.	Jun.	Jul.	Ago.	Set.	Set.	Ene.-Set..
<b><u>TOTAL RECAUDACIÓN</u></b>	<b><u>2 616</u></b>	<b><u>2 958</u></b>	<b><u>3 045</u></b>	<b><u>2 948</u></b>	<b><u>35 347</u></b>	<b><u>3 038</u></b>	<b><u>3 100</u></b>	<b><u>3 476</u></b>	<b><u>4 730</u></b>	<b><u>3 896</u></b>	<b><u>3 031</u></b>	<b><u>3 224</u></b>	<b><u>3 294</u></b>	<b><u>4 401</u></b>	<b><u>68,2</u></b>	<b><u>22,0</u></b>
<b><u>a. Ingresos Tributarios</u></b>	<b><u>2 573</u></b>	<b><u>2 908</u></b>	<b><u>2 988</u></b>	<b><u>2 901</u></b>	<b><u>34 710</u></b>	<b><u>3 007</u></b>	<b><u>3 037</u></b>	<b><u>3 430</u></b>	<b><u>4 703</u></b>	<b><u>3 854</u></b>	<b><u>2 991</u></b>	<b><u>3 185</u></b>	<b><u>3 261</u></b>	<b><u>4 368</u></b>	<b><u>69,8</u></b>	<b><u>22,9</u></b>
1. Impuestos a la renta	1 567	1 728	1 649	1 637	21 083	2 030	1 768	2 055	3 076	2 086	1 847	1 954	2 085	2 374	51,5	20,0
2. Impuesto a las importaciones	12	7	10	1	116	1	14	1	0	1	2	4	3	12	0,0	-61,2
3. Impuesto general a las ventas (IGV)	<u>691</u>	<u>804</u>	<u>1 004</u>	<u>843</u>	<u>8 900</u>	<u>688</u>	<u>858</u>	<u>986</u>	<u>1 119</u>	<u>1 369</u>	<u>797</u>	<u>874</u>	<u>806</u>	<u>1 615</u>	<u>133,7</u>	<u>45,8</u>
-Interno	663	804	989	843	8 788	688	846	986	1 119	1 368	795	873	805	1 615	143,6	47,8
-Importaciones	25	0	13	0	100	0	11	0	0	1	2	1	1	0	-100,0	-81,6
-Promoción Municipal	3	0	2	0	12	0	1	0	0	0	0	0	0	0	-100,0	-90,0
4. Impuesto selectivo al consumo (ISC)	0	0	0	0	0	0	0	0	0	0	0	0	20	2	+	+
5. Otros ingresos tributarios	303	369	325	420	4 611	288	397	388	508	398	345	353	347	365	20,5	-3,1
<b><u>b. Ingresos no Tributarios</u></b>	<b><u>43</u></b>	<b><u>50</u></b>	<b><u>57</u></b>	<b><u>47</u></b>	<b><u>637</u></b>	<b><u>31</u></b>	<b><u>63</u></b>	<b><u>46</u></b>	<b><u>27</u></b>	<b><u>42</u></b>	<b><u>40</u></b>	<b><u>39</u></b>	<b><u>33</u></b>	<b><u>33</u></b>	<b><u>-23,3</u></b>	<b><u>-26,7</u></b>

Fuente: SUNAT- Aduanas. Oficina Zonal Tarapoto.



**Cuadro N° 13**

**SAN MARTÍN: SALDO DE DEPÓSITOS DEL SISTEMA FINANCIERO POR ENTIDAD 2003-2004.**

( Miles de nuevos soles)

	2003				2004									Var %	
	Set.	Oct.	Nov.	Dic	Ene.	Feb.	Mar.	Abr.	May.	Jun.	Jul.	Ago.	Set.	Mes	Annual
<b><u>TOTAL SISTEMA FINANCIERO</u></b>	<b><u>141 826</u></b>	<b><u>144 187</u></b>	<b><u>145 785</u></b>	<b><u>158 030</u></b>	<b><u>155 634</u></b>	<b><u>153 507</u></b>	<b><u>148 061</u></b>	<b><u>143 729</u></b>	<b><u>142 318</u></b>	<b><u>152 021</u></b>	<b><u>151 891</u></b>	<b><u>157 839</u></b>	<b><u>170 663</u></b>	<b><u>8,1</u></b>	<b><u>20,3</u></b>
<b><u>A. EMPR. BANCARIAS</u></b>	<b><u>91 051</u></b>	<b><u>91 913</u></b>	<b><u>91 100</u></b>	<b><u>100 618</u></b>	<b><u>97 662</u></b>	<b><u>94 541</u></b>	<b><u>90 796</u></b>	<b><u>86 710</u></b>	<b><u>84 008</u></b>	<b><u>90 496</u></b>	<b><u>90 726</u></b>	<b><u>95 152</u></b>	<b><u>104 584</u></b>	<b><u>9,9</u></b>	<b><u>14,9</u></b>
Continental	44 040	44 701	45 196	49 817	49 189	47 450	45 392	40 947	39 510	42 241	41 626	43 540	50 975	17,1	15,7
Crédito*	32 104	33 733	31 912	35 396	33 671	31 806	30 559	30 157	29 036	32 390	32 970	33 513	34 148	1,9	6,4
Interbank	14 175	12 814	13 132	14 804	14 179	14 684	14 218	14 941	14 826	15 190	15 456	17 416	18 788	7,9	32,5
Trabajo	733	665	859	600	622	601	626	666	635	675	674	684	672	-1,7	-8,2
<b><u>B. EMPR. NO BANCARIAS</u></b>	<b><u>50 775</u></b>	<b><u>52 275</u></b>	<b><u>54 685</u></b>	<b><u>57 412</u></b>	<b><u>57 971</u></b>	<b><u>58 966</u></b>	<b><u>57 265</u></b>	<b><u>57 019</u></b>	<b><u>58 310</u></b>	<b><u>61 526</u></b>	<b><u>61 166</u></b>	<b><u>62 687</u></b>	<b><u>66 079</u></b>	<b><u>5,4</u></b>	<b><u>30,1</u></b>
C.R.A.C. San Martín	42 852	43 885	46 201	47 570	49 315	50 256	47 949	47 497	47 911	50 356	49 344	50 540	52 930	4,7	23,5
C.M.A.C. Paita	5 548	5 939	5 719	6 678	5 767	6 083	6 818	7 113	7 586	7 900	8 195	8 361	8 948	7,0	61,3
C.M.A.C. Piura	2 368	2 443	2 759	3 152	2 884	2 618	2 498	2 408	2 813	3 270	3 626	3 785	4 202	11,0	77,4
Financiera Solución	7	8	6	12	6	8	0	0	0	0	0	0	0	-	-100,0

Fuente: Instituciones Financieras.

\* Preliminar

**Cuadro N° 14**

**SAN MARTÍN: SALDO DE DEPÓSITOS DEL SISTEMA FINANCIERO SEGÚN MODALIDAD 2003-2004.**

( Miles de nuevos soles)

	2003				2004									Var %	
	Set.	Oct.	Nov.	Dic	Ene.	Feb.	Mar.	Abr.	May.	Jun.	Jul.	Ago.	Set.	Mes	Anual
<b><u>TOTAL DEPÓSITOS</u></b>	<b><u>141 826</u></b>	<b><u>144 187</u></b>	<b><u>145 785</u></b>	<b><u>158 030</u></b>	<b><u>155 634</u></b>	<b><u>153 507</u></b>	<b><u>148 061</u></b>	<b><u>143 729</u></b>	<b><u>142 318</u></b>	<b><u>152 021</u></b>	<b><u>151 891</u></b>	<b><u>157 839</u></b>	<b><u>170 663</u></b>	<b><u>8,1</u></b>	<b><u>20,3</u></b>
<b><u>A. DEPÓSITOS A LA VISTA</u></b>	<b><u>27 715</u></b>	<b><u>30 043</u></b>	<b><u>30 063</u></b>	<b><u>35 761</u></b>	<b><u>34 602</u></b>	<b><u>38 070</u></b>	<b><u>34 073</u></b>	<b><u>34 384</u></b>	<b><u>33 082</u></b>	<b><u>39 068</u></b>	<b><u>37 773</u></b>	<b><u>40 017</u></b>	<b><u>41 890</u></b>	<b><u>4,7</u></b>	<b><u>51,1</u></b>
Empresas Bancarias	27 572	29 886	29 892	35 630	34 521	37 430	33 947	34 228	32 871	38 875	37 445	39 672	41 691	5,1	51,2
Empresas No Bancarias	143	157	170	131	81	640	125	155	211	194	329	345	199	-42,4	39,1
<b><u>B. DEPÓSITOS DE AHORRO</u></b>	<b><u>43 536</u></b>	<b><u>42 835</u></b>	<b><u>42 962</u></b>	<b><u>46 784</u></b>	<b><u>48 473</u></b>	<b><u>47 407</u></b>	<b><u>46 425</u></b>	<b><u>43 937</u></b>	<b><u>44 955</u></b>	<b><u>45 993</u></b>	<b><u>47 755</u></b>	<b><u>50 751</u></b>	<b><u>55 959</u></b>	<b><u>10,3</u></b>	<b><u>28,5</u></b>
Empresas Bancarias	30 911	29 660	28 950	32 537	31 944	30 550	30 269	28 553	28 857	29 445	30 643	33 267	38 699	16,3	25,2
Empresas No Bancarias	12 625	13 175	14 013	14 247	16 529	16 857	16 157	15 384	16 098	16 548	17 112	17 484	17 260	-1,3	36,7
<b><u>C. DEPÓSITOS A PLAZO</u></b>	<b><u>70 576</u></b>	<b><u>71 309</u></b>	<b><u>72 759</u></b>	<b><u>75 485</u></b>	<b><u>72 558</u></b>	<b><u>68 030</u></b>	<b><u>67 563</u></b>	<b><u>65 409</u></b>	<b><u>64 281</u></b>	<b><u>66 959</u></b>	<b><u>66 362</u></b>	<b><u>67 070</u></b>	<b><u>72 814</u></b>	<b><u>8,6</u></b>	<b><u>3,2</u></b>
Empresas Bancarias	32 569	32 367	32 257	32 451	31 197	26 562	26 579	23 929	22 280	22 176	22 638	22 213	24 193	8,9	-25,7
Empresas No Bancarias	38 007	38 943	40 502	43 034	41 361	41 468	40 983	41 480	42 001	44 784	43 725	44 858	48 621	8,4	27,9

Fuente: Instituciones Financieras.

**Cuadro N° 15**

**SAN MARTÍN: SALDO DE DEPÓSITOS DEL SISTEMA FINANCIERO SEGÚN MONEDA 2003-2004.**

( Miles de nuevos soles)

	2003				2004									Var %	
	Set.	Oct.	Nov.	Dic	Ene.	Feb.	Mar.	Abr.	May.	Jun.	Jul.	Ago.	Set.	Mes	Anual
<b><u>TOTAL DEPÓSITOS</u></b>	<b><u>141 826</u></b>	<b><u>144 187</u></b>	<b><u>145 785</u></b>	<b><u>158 030</u></b>	<b><u>155 634</u></b>	<b><u>153 507</u></b>	<b><u>148 061</u></b>	<b><u>143 729</u></b>	<b><u>142 318</u></b>	<b><u>152 021</u></b>	<b><u>151 891</u></b>	<b><u>157 839</u></b>	<b><u>170 663</u></b>	<b><u>8,1</u></b>	<b><u>20,3</u></b>
<b><u>A. MONEDA NACIONAL</u></b>	<b><u>72 738</u></b>	<b><u>74 490</u></b>	<b><u>77 185</u></b>	<b><u>86 174</u></b>	<b><u>85 698</u></b>	<b><u>89 897</u></b>	<b><u>82 935</u></b>	<b><u>82 678</u></b>	<b><u>83 911</u></b>	<b><u>90 026</u></b>	<b><u>88 772</u></b>	<b><u>93 802</u></b>	<b><u>105 055</u></b>	<b><u>12,0</u></b>	<b><u>44,4</u></b>
Depósitos Vista	21 938	23 351	23 321	26 414	27 959	31 449	26 675	26 629	27 705	30 301	29 562	30 853	33 633	9,0	53,3
Depósitos de Ahorro	23 892	23 635	24 898	28 556	27 904	27 960	26 281	25 229	25 531	27 000	27 837	30 684	35 138	14,5	47,1
Depósitos a Plazo	26 908	27 503	28 965	31 203	29 835	30 489	29 978	30 820	30 675	32 724	31 374	32 264	36 284	12,5	34,8
<b><u>B. MONEDA EXTRANJERA</u></b>	<b><u>69 089</u></b>	<b><u>69 697</u></b>	<b><u>68 600</u></b>	<b><u>71 856</u></b>	<b><u>69 936</u></b>	<b><u>63 610</u></b>	<b><u>65 126</u></b>	<b><u>61 051</u></b>	<b><u>58 407</u></b>	<b><u>61 996</u></b>	<b><u>63 119</u></b>	<b><u>64 037</u></b>	<b><u>65 608</u></b>	<b><u>2,5</u></b>	<b><u>-5,0</u></b>
Depósitos Vista	5 777	6 692	6 741	9 347	6 644	6 622	7 397	7 754	5 378	8 767	8 212	9 164	8 257	-9,9	42,9
Depósitos de Ahorro	19 644	19 200	18 064	18 227	20 569	19 447	20 144	18 708	19 424	18 993	19 919	20 067	20 821	3,8	6,0
Depósitos a Plazo	43 668	43 806	43 794	44 282	42 724	37 541	37 585	34 589	33 605	34 235	34 989	34 806	36 530	5,0	-16,3

Fuente: Instituciones Financieras.

**Cuadro N° 16**

**SAN MARTÍN: SALDO DE COLOCACIONES DEL SISTEMA FINANCIERO DE 2003-2004.**

( Miles de nuevos soles)

	2003				2004								Var %		
	Set.	Oct.	Nov.	Dic	Ene.	Feb.	Mar.	Abr.	May.	Jun.	Jul.	Ago.	Set.	Mes	Anual
<b><u>TOTAL SISTEMA FINANCIERO</u></b>	<b><u>195 163</u></b>	<b><u>197 681</u></b>	<b><u>198 528</u></b>	<b><u>201 431</u></b>	<b><u>202 036</u></b>	<b><u>200 421</u></b>	<b><u>201 213</u></b>	<b><u>205 235</u></b>	<b><u>205 400</u></b>	<b><u>208 121</u></b>	<b><u>208 070</u></b>	<b><u>214 857</u></b>	<b><u>217 188</u></b>	<b><u>1,1</u></b>	<b><u>11,3</u></b>
<b><u>A. EMPRESAS BANCARIAS</u></b>	<b><u>113 850</u></b>	<b><u>114 527</u></b>	<b><u>112 452</u></b>	<b><u>113 322</u></b>	<b><u>112 072</u></b>	<b><u>109 244</u></b>	<b><u>120 680</u></b>	<b><u>123 016</u></b>	<b><u>122 919</u></b>	<b><u>123 732</u></b>	<b><u>123 313</u></b>	<b><u>128 831</u></b>	<b><u>129 652</u></b>	<b><u>0,6</u></b>	<b><u>13,9</u></b>
Continental	60 989	61 785	61 620	62 319	61 738	59 073	59 871	61 080	61 115	61 716	61 792	67 763	68 932	1,7	13,0
Crédito*	6 073	5 997	4 371	4 175	4 161	4 583	15 086	15 782	15 032	15 880	15 390	14 618	14 409	-1,4	137,3
Interbank	32 017	31 928	31 361	31 994	31 375	31 147	30 828	31 233	31 595	31 280	30 901	30 827	30 519	-1,0	-4,7
Banco del Trabajo	14 771	14 819	15 101	14 834	14 797	14 441	14 895	14 922	15 176	14 855	15 231	15 623	15 792	1,1	6,9
<b><u>B. EMPRESAS NO BANCARIAS</u></b>	<b><u>81 313</u></b>	<b><u>83 154</u></b>	<b><u>86 076</u></b>	<b><u>88 109</u></b>	<b><u>89 964</u></b>	<b><u>91 177</u></b>	<b><u>80 533</u></b>	<b><u>82 219</u></b>	<b><u>82 482</u></b>	<b><u>84 389</u></b>	<b><u>84 758</u></b>	<b><u>86 027</u></b>	<b><u>87 537</u></b>	<b><u>1,8</u></b>	<b><u>7,7</u></b>
C.R.A.C. San Martín	43 972	44 636	45 251	46 152	46 199	47 760	45 831	46 992	46 916	47 410	47 494	47 653	48 633	2,1	10,6
C.M.A.C. Paita	12 232	12 878	13 298	13 283	13 793	12 878	13 340	13 359	13 726	14 186	14 045	14 214	14 567	2,5	19,1
C.M.A.C. Piura	15 715	16 062	17 366	18 309	19 546	20 069	21 362	21 869	21 839	22 793	23 219	24 160	24 337	0,7	54,9
Financiera Solución	9 395	9 577	10 161	10 365	10 426	10 470	0	0	0	0	0	0	0	-	-100,0
<b><u>TOTAL SISTEMA FINANCIERO</u></b>	<b><u>195 163</u></b>	<b><u>197 681</u></b>	<b><u>198 528</u></b>	<b><u>201 431</u></b>	<b><u>202 036</u></b>	<b><u>200 421</u></b>	<b><u>201 213</u></b>	<b><u>205 235</u></b>	<b><u>205 400</u></b>	<b><u>208 121</u></b>	<b><u>208 070</u></b>	<b><u>214 857</u></b>	<b><u>217 188</u></b>	<b><u>1,1</u></b>	<b><u>11,3</u></b>
Moneda Nacional	136 625	138 348	139 387	139 733	139 033	140 514	139 118	144 062	143 071	142 638	143 124	149 863	148 632	-0,8	8,8
Moneda Extranjera	58 538	59 333	59 141	61 699	63 003	59 907	62 095	61 173	62 330	65 483	64 946	64 995	68 556	5,5	17,1

Fuente: Instituciones Financieras.

\* Preliminar

**Cuadro N° 17**

**SAN MARTÍN : RATIO DE CARTERA PESADA DEL SISTEMA FINANCIERO DE 2003-2004.**

	2003				2004								
	Set.	Oct.	Nov.	Dic.	Ene.	Feb.	Mar.	Abr.	May.	Jun.	Jul.	Ago.	Set.
<b><u>Sistema Financiero</u></b>	<b><u>8,2</u></b>	<b><u>8,3</u></b>	<b><u>8,4</u></b>	<b><u>8,0</u></b>	<b><u>8,4</u></b>	<b><u>7,7</u></b>	<b><u>7,4</u></b>	<b><u>7,8</u></b>	<b><u>8,0</u></b>	<b><u>7,7</u></b>	<b><u>7,9</u></b>	<b><u>7,0</u></b>	<b><u>6,8</u></b>
<b><u>Empresas Bancarias</u></b>	<b><u>6,7</u></b>	<b><u>7,0</u></b>	<b><u>7,1</u></b>	<b><u>7,6</u></b>	<b><u>8,1</u></b>	<b><u>7,4</u></b>	<b><u>6,9</u></b>	<b><u>6,7</u></b>	<b><u>7,3</u></b>	<b><u>7,1</u></b>	<b><u>7,1</u></b>	<b><u>6,5</u></b>	<b><u>6,3</u></b>
Continental	6,6	6,2	6,1	5,9	6,1	5,3	5,4	5,2	4,9	4,2	4,1	3,6	3,5
Crédito*	17,3	17,5	23,9	25,2	29,9	24,2	9,3	9,0	8,9	10,4	10,8	9,9	9,9
Interbank	7,7	9,4	9,6	11,6	11,9	12,0	11,7	11,5	14,2	14,4	14,4	14,3	13,9
Trabajo	0,9	0,9	0,8	0,8	0,6	0,8	0,7	0,7	0,7	0,5	0,5	0,5	0,4
<b><u>Empresas no Bancarias</u></b>	<b><u>10,2</u></b>	<b><u>10,0</u></b>	<b><u>10,0</u></b>	<b><u>8,5</u></b>	<b><u>8,7</u></b>	<b><u>8,1</u></b>	<b><u>8,2</u></b>	<b><u>9,3</u></b>	<b><u>9,1</u></b>	<b><u>8,4</u></b>	<b><u>9,0</u></b>	<b><u>7,7</u></b>	<b><u>7,5</u></b>
C.R.A.C. San Martín	14,1	13,6	13,6	11,4	11,5	12,2	9,7	11,3	10,9	9,9	10,4	8,8	8,3
C.M.A.C. Paita	7,1	7,2	8,6	6,5	7,7	6,5	6,1	7,3	7,1	7,0	8,0	8,0	8,2
C.M.A.C. Piura	6,8	7,1	6,3	6,2	6,2	2,2	6,0	6,3	6,3	6,3	6,7	5,2	5,3
Financiera Solución	2,0	1,9	2,3	2,2	2,2	3,0	-	-	-	-	-	-	-

Fuente: Instituciones Financieras.

\* Preliminar

**CUADRO N° 18**

**SAN MARTÍN: EJECUCIÓN DE INGRESOS DEL GOBIERNO REGIONAL 2003 - 2004 1/**

(Miles de nuevos soles)

	2003				TOTAL 2003	2004									Var.% 2004/2003	
	Set.	Oct.	Nov.	Dic		Ene.	Feb.	Mar.	Abr.	May.	Jun.	Jul.	Ago.	Set.	Set.	Ene. - Set.
<b>TOTAL DE INGRESOS DEL GOBIERNO REGIONAL</b>	<b>24 352</b>	<b>20 939</b>	<b>24 961</b>	<b>30 536</b>	<b>267 100</b>	<b>21 614</b>	<b>25 370</b>	<b>25 183</b>	<b>28 700</b>	<b>26 887</b>	<b>26 202</b>	<b>29 399</b>	<b>25 759</b>	<b>26 006</b>	<b>6,8</b>	<b>23,3</b>
<b>RECURSOS ORDINARIOS</b>	<b>20 183</b>	<b>19 139</b>	<b>19 348</b>	<b>28 203</b>	<b>240 531</b>	<b>18 536</b>	<b>19 502</b>	<b>18 592</b>	<b>24 392</b>	<b>19 226</b>	<b>20 056</b>	<b>24 104</b>	<b>20 461</b>	<b>20 707</b>	<b>2,6</b>	<b>6,8</b>
Asignación presupuestaria MEF	20 183	19 139	19 348	28 203	240 531	18 536	19 502	18 592	24 392	19 226	20 056	24 104	20 461	20 707	2,6	6,8
<b>INGRESOS CORRIENTES</b>	<b>1 094</b>	<b>603</b>	<b>760</b>	<b>849</b>	<b>9 226</b>	<b>526</b>	<b>703</b>	<b>773</b>	<b>1 011</b>	<b>1 031</b>	<b>1 037</b>	<b>1 038</b>	<b>1 030</b>	<b>1 077</b>	<b>-1,6</b>	<b>17,3</b>
Tasas	32	46	34	31	560	26	35	50	44	59	55	54	55	57	78,1	-3,1
Venta de bienes	751	93	367	368	4 069	128	186	191	386	384	389	389	377	428	-43,0	-11,8
Prestación de servicios	266	363	295	342	3 759	304	418	472	485	494	492	489	493	489	83,8	49,9
Rentas de la propiedad	31	40	32	35	497	53	27	43	61	57	58	64	64	63	103,2	25,6
Multas, sanciones y otros	13	32	29	60	206	13	21	6	11	12	19	18	18	17	30,8	58,8
Otros ingresos corrientes	1	29	3	13	135	2	16	11	24	25	24	24	23	23	2 200,0	91,1
<b>INGRESOS DE CAPITAL</b>	<b>112</b>	<b>67</b>	<b>151</b>	<b>234</b>	<b>564</b>	<b>185</b>	<b>177</b>	<b>114</b>	<b>94</b>	<b>99</b>	<b>126</b>	<b>113</b>	<b>124</b>	<b>119</b>	<b>6,3</b>	<b>+</b>
Venta de activos	0	0	0	0	0	0	0	0	0	0	0	0	0	0	-	-
Amortización de préstamos	112	67	151	234	564	185	177	114	94	99	126	113	124	119	6,3	+
Otros ingresos de capital	0	0	0	0	0	0	0	0	0	0	0	0	0	0	-	-
<b>TRANSFERENCIAS</b>	<b>2 963</b>	<b>1 130</b>	<b>4 702</b>	<b>1 250</b>	<b>16 186</b>	<b>2 339</b>	<b>3 455</b>	<b>3 797</b>	<b>3 058</b>	<b>4 770</b>	<b>3 023</b>	<b>3 304</b>	<b>3 304</b>	<b>3 263</b>	<b>10,1</b>	<b>233,0</b>
Transferencias	2 963	1 130	4 702	1 250	16 186	2 339	3 455	3 797	3 058	4 770	3 023	3 304	3 304	3 263	10,1	233,0
<b>FINANCIAMIENTO</b>	<b>0</b>	<b>0</b>	<b>0</b>	<b>0</b>	<b>593</b>	<b>28</b>	<b>1 533</b>	<b>1 907</b>	<b>145</b>	<b>1 761</b>	<b>1 960</b>	<b>840</b>	<b>840</b>	<b>840</b>	<b>-</b>	<b>1 561,7</b>
Operaciones oficiales de crédito	0	0	0	0	0	28	1 533	0	145	1 761	1 960	840	840	840	-	+
Saldo de balance	0	0	0	0	593	0	0	1 907	0	0	0	0	0	0	-	221,6
<b>INGRESOS POR FUENTE DE FINANCIAMIENTO</b>	<b>24 352</b>	<b>20 939</b>	<b>24 961</b>	<b>30 536</b>	<b>267 100</b>	<b>21 614</b>	<b>25 370</b>	<b>25 183</b>	<b>28 700</b>	<b>26 887</b>	<b>26 202</b>	<b>29 399</b>	<b>25 759</b>	<b>26 006</b>	<b>6,8</b>	<b>23,3</b>
Recursos ordinarios (Asignación MEF)	20 183	19 139	19 348	28 203	240 531	18 536	19 502	18 592	24 392	19 226	20 056	24 104	20 461	20 707	2,6	6,8
Canon y sobrecanon	2	4	2	2	47	2	2	43	2	3	2	11	11	11	463,7	128,7
Recursos directamente recaudados	2 840	666	909	1 081	11 972	708	878	2 680	1 102	1 127	1 160	1 140	1 143	1 184	-58,3	19,4
Donaciones y transferencias	430	416	296	971	7 488	0	1 116	1 458	719	2 204	658	776	661	666	54,8	42,3
Recursos por operaciones oficiales de crédito externo	0	0	4 197	0	4 197	29	1 533	71	146	1 761	1 960	840	840	840	-	+
Fondo de Compensación Regional	0	0	0	0	0	2 339	2 339	2 339	2 339	2 566	2 365	2 528	2 643	2 598	-	+
Privatizaciones y concesiones	897	714	209	279	2 865	0	0	0	0	0	0	0	0	0	-100,0	-100,0

Fuente: Gobierno Regional de San Martín .

1 / Preliminar

**CUADRO N° 19**

**SAN MARTÍN: EJECUCIÓN DE GASTOS DEL GOBIERNO REGIONAL 2003 - 2004 1/**

(Miles de nuevos soles)

	2003				TOTAL 2003	2004									Var.% 2004/2003	
	Set.	Oct.	Nov.	Dic.		Ene.	Feb.	Mar.	Abr.	May.	Jun.	Jul.	Ago.	Set.	Set.	Ene. - Set.
<b>TOTAL DE GASTOS DEL GOBIERNO REGIONAL</b>	<b>22 696</b>	<b>20 960</b>	<b>20 851</b>	<b>30 161</b>	<b>260 436</b>	<b>21 002</b>	<b>21 950</b>	<b>23 801</b>	<b>29 957</b>	<b>26 966</b>	<b>25 540</b>	<b>28 527</b>	<b>23 648</b>	<b>23 798</b>	<b>4,9</b>	<b>19,5</b>
<b>GASTOS CORRIENTES</b>	<b>20 548</b>	<b>19 529</b>	<b>19 680</b>	<b>24 527</b>	<b>249 023</b>	<b>18 991</b>	<b>21 250</b>	<b>20 648</b>	<b>25 970</b>	<b>22 126</b>	<b>21 573</b>	<b>25 638</b>	<b>21 856</b>	<b>22 224</b>	<b>8,2</b>	<b>8,1</b>
Personal y obligaciones	15 201	14 937	15 041	18 016	185 108	14 939	15 762	14 989	19 475	16 367	16 363	19 307	16 750	16 798	10,5	9,9
Obligaciones previsionales	2 850	2 849	2 846	3 618	37 084	2 848	3 178	2 846	3 997	2 843	2 843	3 946	2 852	3 007	5,5	2,1
Bienes y servicios	2 437	1 697	1 747	2 741	26 035	1 157	2 263	2 766	2 451	2 870	2 320	2 338	2 203	2 364	-3,0	4,4
Otros gastos corrientes	60	46	46	152	796	47	47	47	47	47	47	47	51	55	-8,3	-21,4
<b>GASTOS DE CAPITAL</b>	<b>2 148</b>	<b>1 431</b>	<b>1 171</b>	<b>5 634</b>	<b>11 413</b>	<b>2 011</b>	<b>700</b>	<b>3 153</b>	<b>3 987</b>	<b>4 839</b>	<b>3 968</b>	<b>2 889</b>	<b>1 792</b>	<b>1 574</b>	<b>-26,7</b>	<b>684,2</b>
Inversiones	1 967	1 342	1 076	5 515	10 666	1 999	643	3 085	3 791	4 518	3 720	2 626	1 549	1 173	-40,4	745,4
Inversiones financieras	112	73	73	70	328	0	0	0	0	110	117	100	98	299	167,0	+
Otros gastos de capital	69	16	22	49	419	12	57	68	196	211	132	163	145	102	47,8	227,2
<b>SERVICIO DE LA DEUDA</b>	<b>0</b>	<b>0</b>	<b>0</b>	<b>0</b>	<b>0</b>	<b>0</b>	<b>0</b>	<b>0</b>	<b>0</b>	<b>0</b>	<b>0</b>	<b>0</b>	<b>0</b>	<b>0</b>	-	-
Intereses	0	0	0	0	0	0	0	0	0	0	0	0	0	0	-	-
Amortización	0	0	0	0	0	0	0	0	0	0	0	0	0	0	-	-
<b>GASTOS POR FUENTE DE FINANCIAMIENTO</b>	<b>22 696</b>	<b>20 960</b>	<b>25 051</b>	<b>30 161</b>	<b>264 636</b>	<b>21 002</b>	<b>21 950</b>	<b>23 801</b>	<b>29 957</b>	<b>26 966</b>	<b>25 540</b>	<b>28 527</b>	<b>23 648</b>	<b>23 798</b>	<b>4,9</b>	<b>19,5</b>
Recursos ordinarios	20 183	19 139	19 348	28 203	240 531	18 536	19 502	18 582	24 392	19 226	20 056	24 104	20 461	20 707	2,6	6,7
Canon y sobrecanon	10	0	0	0	10	0	0	0	0	0	0	0	0	0	-100,0	-
Recursos directamente recaudados	1 148	719	963	1 042	9 959	500	720	781	1 095	1 061	1 152	1 077	1 029	1 304	13,6	20,5
Donaciones y transferencias	458	388	334	637	7 074	0	1 116	1 458	719	2 204	658	776	661	666	45,3	44,5
Recursos por operaciones oficiales de crédito externo	0	0	4 197		4 197	1 491	18	208	1 411	1 761	1 960	395	33	15	-	+
Fondo de Compensación Regional	0	0	0	0	0	475	594	2 771	2 339	2 714	1 715	2 175	1 465	1 106	-	+
Privatizaciones y concesiones	897	714	209	279	2 865	0	0	0	0	0	0	0	0	0	-100,0	-100,0

Fuente: Gobierno Regional de San Martín

1 / Preliminar

**CUADRO N° 20**

**SAN MARTÍN: PROGRAMA DE INVERSIONES DEL GOBIERNO REGIONAL 2003 1/**

(Miles de nuevos soles)

	2003				TOTAL 2003	2004										Var.% 2004/2003	
	Set.	Oct.	Nov.	Dic.		Ene.	Feb.	Mar.	Abr.	May.	Jun.	Jul.	Ago.	Set.	Set.	Ene. - Set.	
<b>TOTAL DE INVERSIONES POR SECTORES</b>	<b><u>2 081</u></b>	<b><u>1 416</u></b>	<b><u>5 323</u></b>	<b><u>5 437</u></b>	<b><u>15 272</u></b>	<b><u>1 999</u></b>	<b><u>644</u></b>	<b><u>3 083</u></b>	<b><u>3 791</u></b>	<b><u>4 628</u></b>	<b><u>3 837</u></b>	<b><u>2 725</u></b>	<b><u>1 647</u></b>	<b><u>1 445</u></b>	<b><u>-30,6</u></b>	<b><u>668,7</u></b>	
ADMINISTRACIÓN Y PLANEAMIENTO	351	206	126	167	863	213	160	245	251	163	224	382	182	179	-49,0	449,2	
AGRARIA	458	520	462	256	2 295	419	377	672	408	629	525	493	518	568	24,0	336,0	
ASISTENCIA Y PREVISIÓN SOCIAL	27	0	20	35	136	0	0	20	20	20	0	20	40	40	48,1	97,5	
COMUNICACIONES	0	0	0	0	0	0	0	0	0	0	0	0	0	0	-	-	
EDUCACIÓN Y CULTURA	426	0	280	777	1 483	0	43	1 314	155	575	0	455	200	155	-63,6	580,0	
ENERGÍA Y RECURSOS MINERALES	0	0	0	1 000	1 000	0	0	204	0	0	0	0	0	11	-	-	
INDUSTRIA, COMERCIO Y SERVICIOS	45	0	40	260	345	0	39	5	0	0	0	0	0	0	-100,0	-2,2	
PESCA	0	0	0	464	464	0	0	0	0	0	0	0	0	0	-	-	
SALUD Y SANEAMIENTO	384	572	400	792	2 497	0	0	300	650	711	0	379	151	277	-27,9	236,7	
TRANSPORTE	388	99	3 995	1 551	6 033	1 367	25	323	2 307	2 530	3 088	996	556	215	-44,6	2 839,9	
VIVIENDA Y DESARROLLO URBANO	2	19	0	135	156	0	0	0	0	0	0	0	0	0	-100,0	-100,0	

Fuente: Gobierno Regional de San Martín .

1 / Preliminar