

PRESENTACIÓN

En agosto, la **inflación** de la ciudad de Moyobamba fue de 0,16 por ciento, con lo cual acumuló tasas de 4,38 por ciento en los primeros 8 meses y 4,57 por ciento en los últimos 12 meses. La inflación mensual fue particularmente influida por la subida de precios de leguminosas y derivados, servicio de transporte, grasas y aceites comestibles. En contraste, bajaron los precios de pescados y mariscos, hortalizas y legumbres frescas y, tubérculos y raíces. Cuatro de los 8 grandes grupos de consumo no registraron variación alguna.

El **tipo de cambio** promedio venta continuó su tendencia a la baja, al ubicarse en S/. 3,396 por dólar, lo que significó una apreciación mensual de 1,3 por ciento y anual de 2,4 por ciento. De igual forma, tanto el tipo de cambio real bilateral como el multilateral se apreciaron en 1,3 por ciento.

En cuanto a la actividad productiva, el **VBP agropecuaria** creció 20,6 por ciento respecto a agosto 2003, ante el desempeño positivo de los subsectores agrícola (20,0 por ciento) y pecuario (24,1 por ciento). El crecimiento agrícola se sustentó en la mayor producción de arroz, algodón, maíz amarillo duro, palma aceitera y yuca; y la parte pecuaria, en la mayor producción de carne y leche.

El sector **pesca** registró un crecimiento de 15,6 por ciento en agosto, gracias al mayor ingreso de pescado procedente de otras regiones (31 por ciento), en los estados de conservación seco-salado y fresco. Ello contrastó con la caída de la producción interna (-71 por ciento). La producción acumulada registró un descenso de 1,5 por ciento, explicado por la contracción en la producción interna (-24 por ciento).

La **industria** local mostró un comportamiento recesivo respecto a agosto 2003, vinculado a la menor producción de manteca (-78 por ciento), madera aserrada (-12 por ciento) y cemento (-1,3 por ciento). En el caso de mantecas y cemento la disminución se atribuyó a su menor demanda. El comportamiento negativo de las mencionadas líneas contrastó con mayor producción de jabón (32 por ciento) y aceite de palma (15 por ciento) y parquet. La producción acumulada mostró crecimiento en los derivados de palma aceitera, excepto manteca; así como de cemento, madera aserrada y parquet.

El sector **turismo** reportó incremento tanto en el número de arribos (7,5 por ciento) como de pernотaciones (7,3 por ciento), ante el mayor dinamismo del turismo interno y receptivo.

En **comercio exterior**, la aduana local registró importaciones por US\$ 516 mil, por la adquisición de bienes de capital para la agricultura (cosechadoras-trilladoras) y la industria petrolera (hormigoneras).

La **recaudación** mensual de tributos ascendió a S/. 3,3 millones, importe mayor en 20 por ciento respecto a agosto 2003, lo que se explicó por el mayor rendimiento de los tributos internos, en particular del IGV interno e IR. Con ello, la recaudación del periodo enero-agosto creció S/. 4,0 millones (16,9 por ciento).

El saldo de **colocaciones** ascendió a S/. 214,9 millones, mayor en 10,3 por ciento respecto a agosto 2003 (5,4 por ciento en términos reales), incremento tanto en moneda nacional como extranjera (5,3 y 5,9 por ciento respectivamente). La cartera pesada totalizó S/. 15,0 millones y equivalió al 7,0 por ciento del importe bruto de colocaciones y estuvo conformada por S/. 6,8 millones en créditos vencidos y S/. 8,2 millones en situación de cobranza judicial. Por su lado, los **depósitos** totalizaron S/. 157,8 millones, con una expansión de 5,9 por ciento, respecto a la liquidez real de agosto 2003. Particularmente, creció la liquidez de las empresas no bancarias.

La tasa de interés preferencial corporativa en moneda nacional permaneció en 3,6 por ciento; mientras subió la de moneda extranjera de 2,1 a 2,2 por ciento. Este mes, la tasa promedio de sobregiros en soles subió considerablemente de 35,3 a 43,7 por ciento; al tiempo que bajó en dólares a 18,9 por ciento. La TAMN aumentó a 25,1 por ciento y la TAMEX a 8,8 por ciento. Por su parte, la tasa pasiva subió ligeramente tanto para las operaciones en nuevos soles (2,4 por ciento) cuanto en dólares (1,1 por ciento).

La ejecución mensual del presupuesto del **gobierno regional de San Martín** consignó ingresos por un importe de S/. 25,8 millones y gastos por S/. 23,6 millones. Los ingresos mensuales se expandieron 25,4 por ciento con relación al año anterior, al aumentar 8,9 por ciento la asignación del MEF, así como los ingresos del rubro donaciones y Transferencias. Los ingresos acumulados al octavo mes ascendieron a S/. 209,1 millones, nivel mayor en 25,7 por ciento, respecto al 2003 como resultado del aumento de recursos provenientes de todas las fuentes. En cuanto al gasto acumulado, registró un repunte de 21,5 por ciento, al incrementarse principalmente el gasto de capital (2 168 por ciento). El rubro corriente aumentó sólo 8,1 por ciento.

I. INFLACIÓN Y TIPO DE CAMBIO

1. Inflación

La inflación mensual de la ciudad de Moyobamba fue de 0,16 por ciento, con ello acumuló tasas de 4,38 por ciento hasta agosto y 4,57 por ciento en los últimos 12 meses. La inflación mensual fue particularmente influida por la subida de precios de leguminosas y derivados (15,4 por ciento), servicio de transporte (1,0 por ciento), y grasas y aceites comestibles (0,7 por ciento), principalmente. En contraste, bajaron de precio los pescados y mariscos (-8,1 por ciento), hortalizas y legumbres frescas (-4,6 por ciento) y, tubérculos y raíces (-3,0 por ciento). Cuatro grandes grupos no registraron variación de precios.

La inflación acumulada se explicó por el aumento del precio de azúcar (67 por ciento), leguminosas y derivados (23 por ciento), hortalizas y legumbres frescas (16 por ciento), pan y cereales (11 por ciento), así como alimentos y bebidas dentro del hogar (10 por ciento); contrarrestados por reducción en pescados y mariscos (-12 por ciento), tubérculos y raíces (-8 por ciento), cuidados y efectos personales (-12 por ciento) y, café, té y cacao (-1,4 por ciento), entre los de mayor variación.

MOYOBAMBA: TASA DE INFLACIÓN MENSUAL Y ACUMULADA (Variación porcentual)

Grandes grupos de consumo	Ago. 2003	Ago. 2004	Inflación acumulada	Inflación anual
Índice General	0,35	0,16	4,38	4,57
Alimentos y bebidas	0,80	0,25	8,09	8,27
Vestido y calzado	0,00	0,00	-0,59	-0,59
Alquiler de vivienda combustible y electricidad	-0,14	0,08	2,23	2,73
Muebles, enseres y mantenimiento de vivienda	-0,42	0,00	-0,67	-1,91
Cuidado, conservación de la salud	0,00	0,00	-0,01	-0,01
Transportes y comunicaciones	-0,04	0,59	0,28	1,49
Esparcimiento, diversión y servicios culturales	0,00	0,00	1,77	2,40
Otros bienes y servicios	-0,10	-0,27	-1,20	-1,32

Fuente: Oficina Departamental de Estadística e Informática Moyobamba.

2. Tipo de cambio

El tipo de cambio venta del periodo continuó una tendencia a la baja, al caer de S/. 3,442 a S/. 3,396 por dólar, apreciándose en 1,3 por ciento frente a julio, y en 2,4 por ciento frente a agosto 2003. También se apreciaron el tipo de cambio real bilateral y el multilateral ambos, en 1,3 por ciento.

TIPO DE CAMBIO BANCARIO

	Tipo de cambio promedio 1/				Índice tipo de cambio real Var. % mensual	
	Compra	Venta	Var. % mensual	Var. % anualizada	Bilateral 2/	Multilateral 3/
2003	3,478	3,479				
Agosto	3,480	3,481	0,3	-2,5	0,6	-0,6
Setiembre	3,481	3,481	0,0	-3,8	-0,2	0,8
Octubre	3,478	3,478	-0,1	-3,8	-0,2	2,0
Noviembre	3,477	3,478	0,0	-3,0	-0,5	-0,0
Diciembre	3,471	3,471	-0,2	-1,2	-0,8	0,7
2004						
Enero	3,467	3,468	-0,1	-0,8	-0,2	1,4
Febrero	3,483	3,484	0,5	0,0	-0,1	-0,8
Marzo	3,464	3,466	-0,5	-0,4	-0,3	-1,4
Abril	3,469	3,470	0,1	0,1	0,5	0,2
Mayo	3,486	3,488	0,5	0,2	0,7	-1,2
Junio	3,476	3,478	-0,3	0,0	-0,5	0,1
Julio	3,440	3,442	-1,0	-0,9	-1,4	-0,3
Agosto	3,395	3,396	-1,3	-2,4	-1,3	-1,3

1/ Corresponde al Tipo de Cambio Bancario promedio mensual del Sistema Bancario.

2/ Considera el índice de precios de los Estados Unidos de América. Mide el grado de depreciación real (base 1994 =100)

3/ Considera los índices de nuestros 20 principales socios comerciales. Mide el grado de depreciación real (base 1994 =100).

II. PRODUCCIÓN SECTORIAL

1. Producción agropecuaria

En San Martín, la temperatura máxima promedio (28,2°C) alcanzó valores por encima del promedio mensual histórico, lo mismo sucedió con la temperatura mínima (20,1°C). Las precipitaciones tuvieron un comportamiento variable en las diferentes zonas de la región, en algunas superaron al valor normal. Sin embargo, estas condiciones climáticas resultaron favorables para algunos cultivos de secano, principalmente maíz y otros cultivos permanentes, pues ello garantizó la dotación de agua para los cultivos bajo riego.

El VBP agropecuaria de la región de San Martín logró un crecimiento de 20,6 por ciento respecto a agosto 2003, debido al mejor desempeño tanto del subsector agrícola (20,0 por ciento) como pecuario (24,1 por ciento). El primero contribuyó con el 89 por ciento de total agropecuario.

El mayor producto agrícola se debió al fuerte crecimiento de los volúmenes de arroz (85 por ciento), algodón (77 por ciento), maíz amarillo duro (37 por ciento), palma aceitera (32 por ciento) y yuca (20 por ciento), vinculados a mayor superficie cosechada, caso del arroz (68 por ciento) y maíz amarillo duro (51 por ciento). En cambio, declinó la producción de caña de azúcar y plátano. En cuanto al producto pecuario, su impulso se explicó por la mayor producción de carne (29 por ciento), especialmente aves y vacuno que crecieron 35 y 26 por ciento, respectivamente. También repuntó la producción de leche (36 por ciento).

El VBP agropecuaria acumulado a agosto creció 9,5 por ciento respecto al período comparable del año anterior, resultado del mayor producto agrícola (8,8 por ciento), vinculado a altos volúmenes de producción de arroz (46 por ciento), algodón (81 por ciento), yuca (23 por ciento), palma aceitera (14 por ciento) y maíz amarillo duro (7 por ciento). De la misma manera, el valor pecuario se incrementó 15,3 por ciento, ante el dinamismo de todas sus líneas de producción.

Al inicio de la campaña 2004-2005, se instalaron 16 802 Has de diferentes cultivos, lo que significó un aumento de 56 por ciento respecto a similar mes de la campaña anterior (2003-2004), consecuencia del considerable incremento de las siembras de arroz (71 por ciento) y maíz amarillo duro (42 por ciento), principalmente, porque también se incrementaron las siembras de yuca, caña de azúcar, café y cacao. Las mayores siembras de arroz se atribuyeron al buen precio en chacra de arroz cáscara que, experimentó en toda la región desde febrero 2004, a raíz de la sequía en la costa norte. En el caso del maíz amarillo duro se debió a que las condiciones climáticas favorecieron algunas zonas maiceras. Hay expectativas favorables sobre la estabilidad del precio por parte de los agricultores, quienes están dispuestos a incrementar sus parcelas sembradas de arroz, dado el buen resultado.

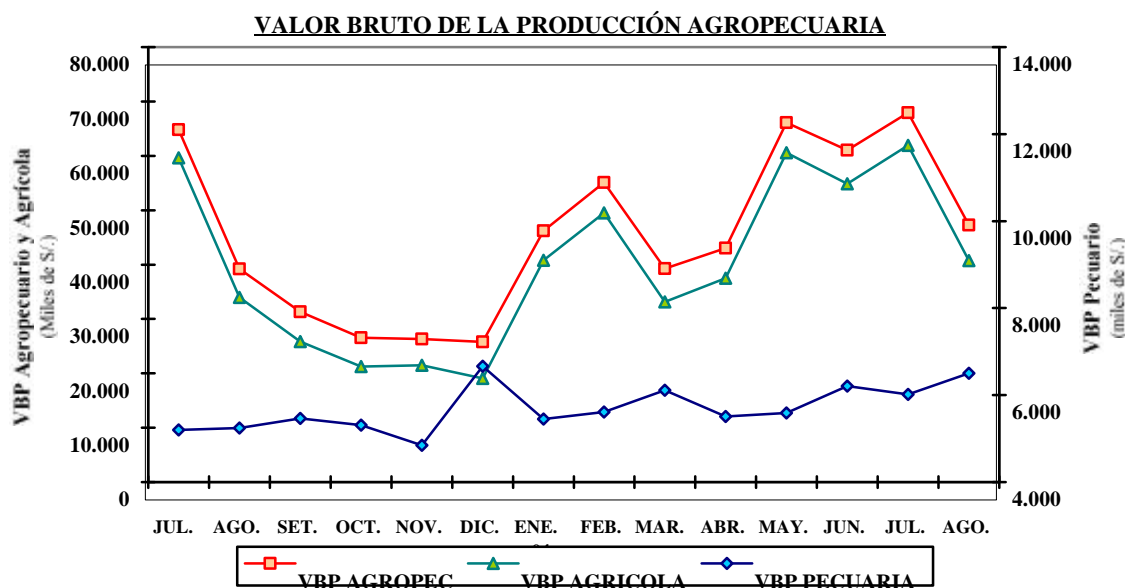

SAN MARTÍN: PRODUCCIÓN AGRÍCOLA DE PRINCIPALES CULTIVOS.

Rubros	PRODUCCIÓN (TM)				SIEMBRAS (HA)			
	Ago. 2003	Ago. 2004	Ene.-ago. 2003	Ene.-ago. 2004	Ago. 2003	Ago. 2004	Ago.-ago. 2003-2004	Ago.-ago. 2004-2005
TOTAL	97 530	118 527	888 857	993 932	10 745	16 802	10 745	16 802
Arroz	16 521	30 539	213 672	311 952	4 788	8 198	4 788	8 198
Frijol grano seco	163	364	824	1 653	50	289	50	289
Frijol chichlayo	180	125	1 275	1 224	94	98	94	98
Plátano	22 829	21 548	187 054	171 730	179	151	179	151
Yuca	3 554	4 279	26 532	32 622	523	542	523	542
Limón sutil	302	266	3 787	3 191	0	2	0	2
Limón dulce	24	22	199	227	0	0	0	0
Naranja	2 105	939	13 645	14 492	3	3	3	3
Papaya	3 352	3 375	26 896	25 806	44	8	44	8
Mandarina	147	91	1 146	1 181	0	0	0	0
Mango	0	0	316	438	0	3	0	3
Piña	20	0	795	646	13	3	13	3
Sachapapa	5	10	69	78	1	1	1	1
Palto	31	23	588	347	0	0	0	0
Cocotero	962	702	7 233	6 380	0	0	0	0
Tomate	205	285	1 944	2 621	38	27	38	27
Vid	104	63	702	820	0	3	0	3
Maní	21	87	291	361	14	41	14	41
Pijuayo	0	0	10 647	10 699	0	3	0	3
Caña de azúcar	12 358	11 518	90 730	93 275	9	56	9	56
Maíz amarillo	17 905	24 542	126 291	135 280	4 939	6 993	4 939	6 993
Palma aceitera	11 816	15 577	95 558	109 411	0	0	0	0
Cacao	250	224	1 892	2 004	29	305	29	305
Café	1 369	579	30 445	27 309	6	23	6	23
Soya	8	6	64	73	10	6	10	6
Camu camu	316	0	1 416	0	0	0	0	0
Algodón	1 225	2 171	1 595	2 882	0	0	0	0
Tabaco	0	47	150	169	0	0	0	0
Otros	1 760	1 147	43 101	37 063	5	47	5	47

Dirección Regional Agraria San Martín.

SAN MARTÍN: PRODUCCIÓN PECUARIA
(Toneladas)

Rubros	Ago. 2003	Ago. 2004	Ene.-ago. 2003	Ene.-ago. 2004
TOTAL	2 350	2 953	17 018	21 185
Carne	1 312	1 690	10 750	11 997
Leche	763	1 033	4 629	7 199
Huevos	275	230	1 639	1 990

Fuente: Oficina de Información Agraria.

2. Producción pesquera

El desembarque de pescado para consumo humano alcanzó un volumen de 244 t., mayor en 15,6 por ciento respecto a agosto 2003, por factores climáticos favorables. Se observó mayor ingreso de pescado proveniente de otras regiones (30,6 por ciento). La producción interna declinó 71 por ciento.

El mayor desembarque de pescado para consumo humano se dio principalmente en fresco y seco-salado. Ingresó pescado desde Iquitos, Yurimaguas, Pucallpa y la costa norte. La producción interna tiene una participación poco significativa (5,5 por ciento). El desembarque de pescado, acumulado hasta agosto, ascendió a 1 462 t, menor en 1,5 por ciento respecto a similar periodo del 2003, al disminuir la producción interna (-23,8 por ciento), sin ser contrarrestada por el mayor ingreso de pescado extra regional (0,1 por ciento), el cual representó el mayor volumen (94 por ciento del total).

SAN MARTÍN: INDICADORES SECTOR PESQUERO
(Toneladas)

	Ago. 2003	Ago. 2004	Ene.-ago. 2003	Ene.-ago. 2004
OFERTA TOTAL	211	244	1 485	1 462
Ingreso extra regional	180	235	1 380	1 382
Fresco	99	163	628	713
Salpreso	29	16	206	193
Seco salado	52	56	546	476
Producción interna	31	9	105	80
Fresco	31	9	105	80

Fuente: Dirección Regional de la Producción – San Martín.

3. Producción manufacturera

La industria registró un perfil bajo respecto agosto 2003, lo cual se explicó por la menor producción de manteca (-78 por ciento), madera aserrada (-12 por ciento) y cemento (-1,3 por ciento). El caso de manteca se asoció a su menor consumo, reflejado en los menores volúmenes de ventas del producto (-19 por ciento). Al respecto, en los meses de julio y agosto se vendió más como materia prima que como producto terminado. La línea madera aserrada, en parte, cayó por la menor disponibilidad de materia prima, vinculada a menores permisos forestales. En tanto, la ligera caída de la producción de cemento se explicó por su menor demanda, por lo cual la empresa operó con menor capacidad de planta (60 por ciento frente a 61 de agosto 2003); empero, los volúmenes de despachos de cemento crecieron 7,5 por ciento respecto a agosto 2003. Estos resultados negativos fueron contrarrestados por la mayor producción de jabón (32 por ciento), aceite de palma (15 por ciento), ambos por mayor consumo. También mostró recuperación el rubro parquet.

En el periodo enero-agosto la producción industrial registró crecimiento en derivados de palma aceitera (14,5 por ciento), al incrementarse su demanda, con excepción del rubro manteca que cayó 3,2 por ciento. De la misma manera, creció la actividad de transformación forestal (26,0 por ciento), tanto en el rubro madera aserrada (26 por ciento) como en parquet (22 por ciento). La producción de cemento también creció 22 por ciento, ante el mayor consumo en zona de selva (mercado de influencia de la empresa productora).

SAN MARTÍN: INDICADORES DE LA PRODUCCIÓN INDUSTRIAL

Líneas industriales	Unidad Medida	Ago. 2003	Ago. 2004	Ene.-ago. 2003	Ene.-ago. 2004
Manteca de palma	T.M.	1 575	341	10 884	10 533
Aceites de palma	T.M.	1 601	1 837	10 935	14 287
Jabón	T.M.	204	269	1 199	1 550
Conservas de palmito	T.M.	0	0	27	0
Cemento	T.M.	11 270	11 128	70 165	85 542
Madera aserrada	M ³	3 031	2 658	17 931	22 612
Parquet.	M ³	0	41	326	399

Fuente: Encuesta a Empresas Industriales e INRENA.

SAN MARTÍN: PRODUCCIÓN DE CEMENTO

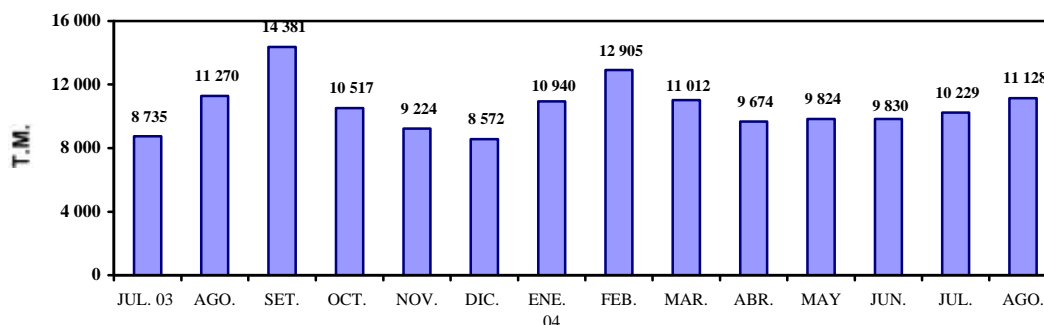

SAN MARTÍN: PRODUCCIÓN DE JABÓN

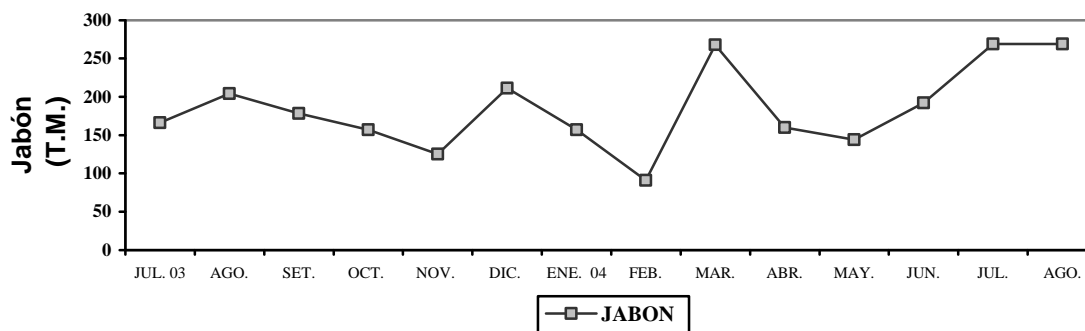

SAN MARTÍN: PRODUCCIÓN DE MANTECA Y ACEITE DE PALMA

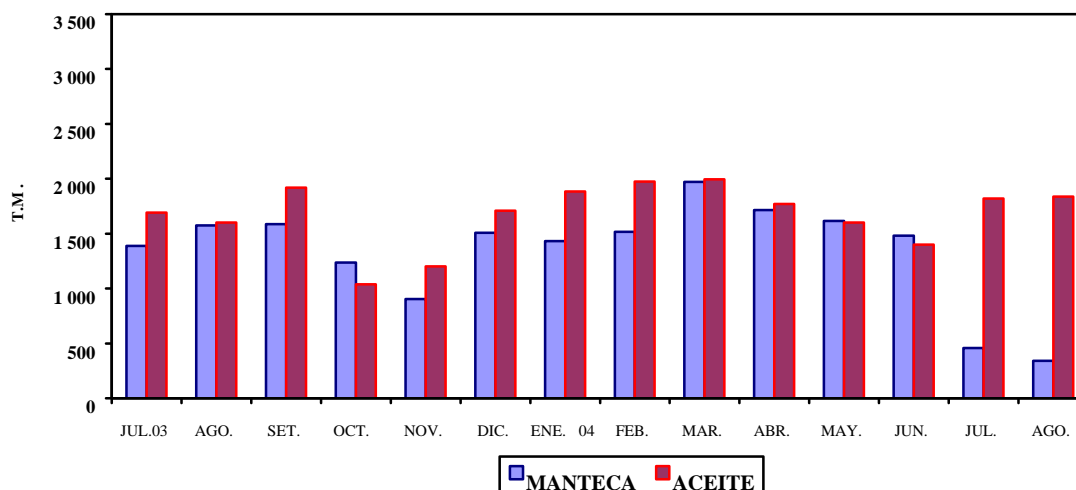

SAN MARTÍN: PRODUCCIÓN DE MADERA ASERRADA

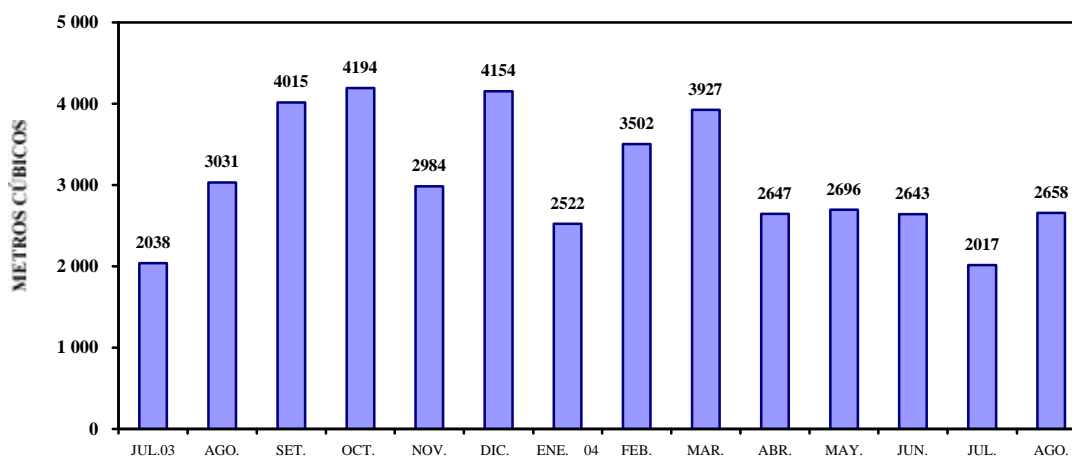

4. Actividad turística

En agosto, los establecimientos de hospedaje de la región San Martín recibieron mayor número de turistas superando lo registrado en igual mes del año anterior. Los 16 909 visitantes significaron un incremento de 7,5 por ciento en el número de arribos, con incremento también en sus pernoctaciones (7,3 por ciento). El número de visitantes nacionales aumentó 7,1 por ciento y el de extranjeros 26,6 por ciento. En cuanto a las pernoctaciones, aumentaron 7,7 por ciento en el turismo interno y disminuyeron 2,4 por ciento en el receptivo. Si bien aumentó el número de visitantes extranjeros, disminuyó el período de permanencia.

Durante el periodo enero-agosto habrían arribado a San Martín 125 305 visitantes, 30,7 por ciento más que en similar período del año anterior, de los cuales el 98 por ciento procedían del interior del país y apenas el 2 por ciento del extranjero, no obstante, el número de extranjeros se incrementó de 2 059 a 2 712 (31,7 por ciento).

El 74,9 por ciento de los arribos fueron reportados por establecimientos de hospedaje de Tarapoto y Moyobamba; y el resto de Rioja, Lamas, Juanjuí, Tocache, Huallaga y Bellavista. El periodo de estadía promedio disminuyó de 1,50 a 1,45 días en turistas nacionales y de 2,74 a 2,30 días en extranjeros. La mayor parte de los turistas extranjeros que arribaron a San Martín procedió de España y Estados Unidos.

TURISMO: NÚMERO DE ARRIBOS

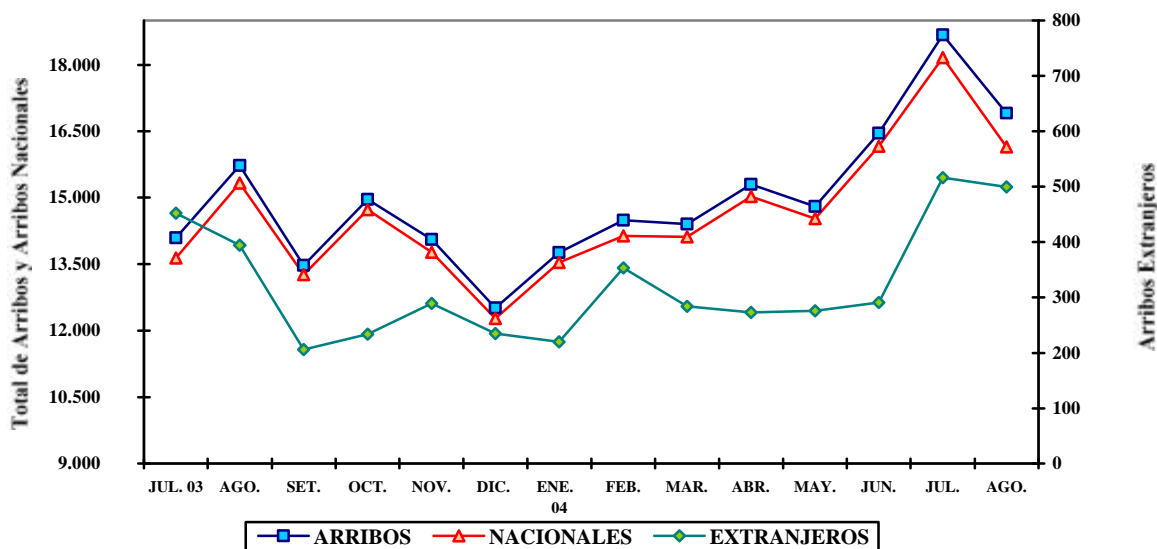

SAN MARTÍN: ARRIBOS Y PERNOCTACIONES

TOTAL	Agosto 2003	Agosto 2004	Ene.-ago. 2003	Ene.-ago. 2004
Arribos	15 722	16 909	95 865	125 305
Nacionales	15 328	16 410	93 806	122 593
Extranjeros	394	499	2 059	2 712
Pernoctaciones	23 548	25 256	142 504	184 365
Nacionales	22 480	24 214	140 864	178 133
Extranjeros	1 068	1 042	5 640	6 232

Fuente: Dirección Regional de Comercio Exterior y Turismo - San Martín.

III. SECTOR FISCAL

1. Recaudación tributaria

La recaudación mensual de tributos para el Gobierno Central, excluyendo contribuciones sociales totalizó S/. 3,3 millones en San Martín, mayor en 20,0 por ciento a la registrada en agosto 2003. El repunte se explicó por la mayor captación de los tributos internos (20,3 por ciento), en particular del IGV e IR. Mientras que la recaudación de tributos externos declinó 58 por ciento, sin mayor trascendencia dada su contribución marginal.

El análisis por tributo mostró que la recaudación del IR (S/. 2,1 millones) se incrementó 18,8 por ciento respecto a agosto 2003, ante los mayores pagos en cuenta propia de rentas de tercera categoría y régimen de amazonía. De igual manera, el mayor rendimiento del IGV total (32,6 por ciento) se atribuyó exclusivamente a la subida de la recaudación del IGV interno, ya que el IGV externo mantuvo un nivel estacionario. Por su parte, el ligero crecimiento de la recaudación de otros ingresos tributarios (6,4 por ciento) se atribuyó al mayor rendimiento del fraccionamiento (Art.36 del Código Tributario); así como por el efecto neto de la recaudación del Impuesto a las Transacciones Financieras (ITF); concepto por el cual se recaudó S/. 53 mil, por operaciones efectuadas en la segunda quincena de julio y en la primera quincena de agosto, sujetas a una tasa de 0,10 por ciento y a exoneraciones entre cuentas de un mismo titular, a partir del 27 de marzo 2004. Por el ISC se recaudó S/. 20 mil, importe proveniente del impuesto a los combustibles.

La recaudación acumulada a agosto 2004 ascendió a S/. 27,8 millones, mayor en S/. 4,0 millones (16,9 por ciento) respecto a la registrada en similar periodo del año anterior. Ello obedeció al mayor rendimiento tanto del IR (S/. 2,4 millones) como del IGV interno (S/. 2,0 millones).

SAN MARTÍN: RECAUDACIÓN TRIBUTARIA DEL GOBIERNO CENTRAL (Miles de S/.)

Tributos	Ago. 2003	Ago. 2004	Ene.-ago. 2003	Ene.-ago. 2004
Total (I+II)	2 746	3 294	23 780	27 789
I. Ingresos tributarios	2 700	3 261	23 340	27 468
1. Impuesto a la renta	1 755	2 085	14 502	16 901
2. Impuestos a la importación	11	3	86	26
3. Impuesto General a las Ventas	608	806	5 558	7 497
- Interno	607	805	5 489	7 480
- Importaciones	1	1	62	16
- Promoción Municipal	0	0	7	1
4. Impuesto Selectivo al Consumo	0	20	0	20
5. Otros ingresos tributarios	326	347	3 194	3 024
II. Ingresos no tributarios	46	33	440	321

Fuente: SUNAT. - Aduanas -Oficina Zonal Tarapoto.

SAN MARTÍN: RECAUDACIÓN TRIBUTARIA GOBIERNO CENTRAL

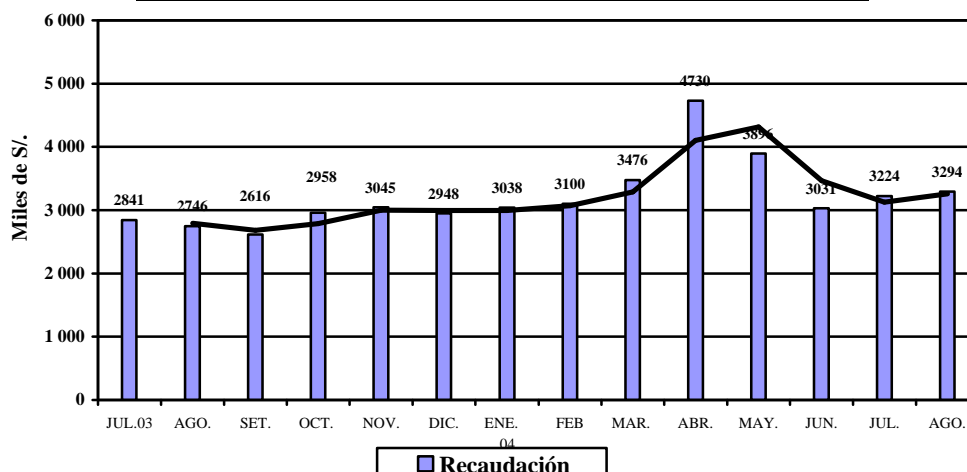

IV. CRÉDITO Y LIQUIDEZ

En el sistema financiero de San Martín el comportamiento mensual de las colocaciones fue positivo en 3,3 por ciento, al aumentar tanto los saldos de las empresas bancarias (4,5 por ciento) como no bancarias (1,5 por ciento). De igual forma, los depósitos crecieron 3,9 por ciento, ante la expansión de la liquidez en nuevos soles (5,7 por ciento) en todas sus modalidades. En cuanto a moneda extranjera creció 1,5 por ciento, por mayores depósitos a la vista y de ahorro.

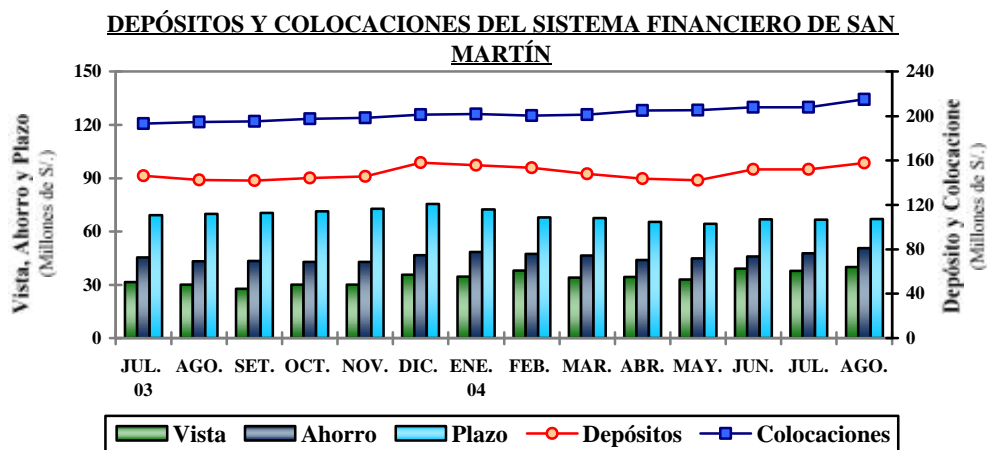

1. Colocaciones

Al 31 de agosto, se registró un nivel de colocaciones de S/. 215 millones, mayor en 10,3 por ciento al saldo de colocaciones de agosto 2003, lo que equivalió a un crecimiento real anual de 5,4 por ciento, generado por el aumento de las colocaciones tanto en soles como en dólares (5,3 y 5,9 por ciento respectivamente). El mayor nivel de colocaciones correspondió al Banco Continental y a la CRAC San Martín, entre las empresas bancarias y no bancarias, respectivamente.

El mayor crecimiento anual se observó en las empresas bancarias, las cuales incrementaron sus colocaciones reales en 6,1 por ciento, en promedio. El mayor crecimiento se observó en el Banco de Crédito a raíz de la absorción de Financiera Solución, y entre las empresas no bancarias la CMAC Piura.

SAN MARTÍN: COLOCACIONES DEL SISTEMA FINANCIERO (Saldos en miles de S./)

	Ago. 2003	Jul. 2004	Ago. 2004	Var. real anual %
Total	194 837	208 070	214 857	5,4
Moneda nacional	136 134	143 124	149 863	5,3
Moneda extranjera	58 703	64 946	64 995	5,9
Empresas bancarias	116 131	123 313	128 831	6,1
Banco Continental	61 175	61 792	67 763	5,9
Banco de Crédito*	6 946	15 390	14 618	101,2
Banco Interbank	33 227	30 901	30 827	-11,3
Banco Del Trabajo	14 782	15 231	15 623	1,1
Empresas no bancarias	78 706	84 758	86 027	4,5
CRAC San Martín	43 422	47 494	47 653	4,9
CMAC Paita	11 940	14 045	14 214	13,8
CMAC Piura	14 216	23 219	24 160	62,5
Financiera Solución	9 128	-	-	-100,0

Fuente: Instituciones financieras.

* Preliminar

La cartera pesada totalizó S/. 15,0 millones y equivalió al 7,0 por ciento del importe bruto de colocaciones, índice ligeramente menor al de agosto del año anterior. Fue conformada por S/. 6,8 millones en créditos vencidos y S/. 8,2 millones en cobranza judicial. La morosidad promedio de los créditos en nuevos soles fue 6,3 por ciento y en dólares 8,4 por ciento.

2. Depósitos y obligaciones

Al 31 de agosto, las instituciones financieras de San Martín reportaron un saldo de depósitos de S/. 158 millones, lo que representó un incremento nominal de 10,8 por ciento, equivalente a una expansión anual real de 5,9 por ciento, derivada del aumento de los depósitos a la vista (26,4 por ciento), de ahorro (27,6 por ciento) y a plazo (26,5 por ciento) en moneda nacional; lo mismo los depósitos a la vista en dólares (28,2 por ciento), haciéndose evidente la preferencia por liquidez en moneda nacional.

Respecto a agosto 2003, destacó nítidamente el crecimiento de la liquidez del sistema no bancario, alentada por las mayores tasas a las que remuneran los depósitos y el no cobro por mantenimiento de cuenta. Alcanzaron mayor crecimiento relativo las instituciones pequeñas (CMAC Paita y CMAC Piura). La mayor concentración de los depósitos se observó en CRAC San Martín, entidad que concentró 32 por ciento de la liquidez total, seguida del Banco Continental con el 27,6 por ciento. El último año casi todos los bancos que operan en San Martín disminuyeron sus depósitos, en tanto se incrementaron los saldos mantenidos en las empresas no bancarias, lo que permite suponer que se habría producido un traspase de recursos del sistema bancario hacia el no bancario.

SAN MARTÍN: DEPÓSITOS Y OBLIGACIONES DEL SISTEMA FINANCIERO (Saldos en miles de S/.)

	Ago. 2003	Jul. 2004	Ago. 2004	Var. real anual %
Total	142 452	151 891	157 839	5,9
Moneda nacional	70 707	88 772	93 802	26,8
Moneda extranjera	71 744	63 119	64 037	-14,7
Depósitos a la vista	30 167	37 773	40 017	26,8
Depósitos de ahorro	43 296	47 755	50 751	12,1
Depósitos a plazo	68 988	66 362	67 070	-7,1
Empresas bancarias	93 198	90 726	95 152	-2,4
Banco Continental	44 832	41 626	43 540	-7,1
Banco de Crédito	33 534	32 970	33 513	-4,5
Banco Interbank	14 097	15 456	17 416	18,1
Banco del Trabajo	734	674	684	-11,0
Empresas no bancarias	49 254	61 166	62 687	21,7
CRAC San Martín	42 183	49 344	50 540	14,6
CMAC Paita	5 112	8 195	8 361	56,4
CMAC Piura	1 951	3 626	3 785	85,5
Financiera Solución	8	-	-	-100,0

Fuente: Instituciones financieras.

3. Tasas de interés

La tasa de interés preferencial corporativa en moneda nacional permaneció en 3,6 por ciento en agosto; mientras la de moneda extranjera subió ligeramente de 2,1 a 2,2 por ciento. La tasa promedio de sobregiros en soles subió considerablemente de 35,3 a 43,7 por ciento; al tiempo que bajó en dólares a 18,9 por ciento. La tasa activa (TAMN) aumentó tanto en moneda nacional (25,1 por ciento) como en moneda extranjera (TAMEX) a 8,8 por ciento. Por su parte, la tasa pasiva subió ligeramente tanto para las operaciones en nuevos soles (2,4 por ciento) cuanto en dólares (1,1 por ciento).

TASAS DE INTERES ACTIVAS Y PASIVAS PROMEDIO
(Efectivas anuales %)

Año	MONEDA NACIONAL					MONEDA EXTRANJERA				
	Sobregiro	Dscto. 1/	Preferencial 2/	TAMN	TIPMN	Sobregiro	Dscto. 3/	Preferencial 4/	TAMEX	TIPMEX
2001	82,5	20,4	11,2	25,0	7,5	21,9	11,4	5,2	12,1	3,5
2002	72,3	14,7	4,8	20,8	3,5	21,5	8,3	2,7	10,0	1,6
2003	62,7	14,2	4,1	21,0	3,1	22,1	7,9	2,0	9,7	1,1
Ago.	55,6	14,4	3,7	21,6	3,0	21,3	6,9	1,8	9,0	1,1
Set.	66,8	14,3	3,5	22,0	2,9	23,5	6,9	1,7	8,9	1,0
Oct.	66,1	13,9	3,5	21,9	2,8	23,4	7,0	1,7	9,0	1,0
Nov.	66,3	14,0	3,4	22,3	2,7	23,6	7,0	1,7	9,0	1,0
Dic.	66,9	14,0	3,3	22,3	2,5	23,7	7,2	1,7	9,3	1,0
2004										
Ene.	70,5	14,5	3,3	23,7	2,5	26,8	7,3	1,7	9,4	1,0
Feb.	70,5	14,9	3,3	24,1	2,4	26,7	7,1	1,8	9,2	1,0
Mar.	61,3	14,8	3,3	24,5	2,4	21,5	7,3	1,8	9,3	1,0
Abr.	48,1	14,2	3,3	24,2	2,3	20,9	7,1	1,8	9,1	1,0
May.	47,2	14,5	3,5	24,4	2,4	19,1	6,9	1,9	8,9	1,0
Jun.	45,2	14,7	3,5	25,1	2,4	20,1	6,7	2,0	8,6	1,0
Jul.	35,3	14,5	3,6	25,0	2,3	20,8	6,7	2,1	8,6	1,0
Ago.	43,7	14,4	3,6	25,1	2,4	18,9	6,9	2,2	8,8	1,1

TIPMN: Tasa de Interés Pasiva en Moneda Nacional.

TIPMEX: Tasa de Interés Pasiva en Moneda Extranjera.

1/ y 3/: Préstamos y descuentos hasta 360 días.

V. FINANZAS DEL GOBIERNO REGIONAL

1. Ejecución presupuestal

La ejecución mensual del presupuesto del gobierno regional de San Martín consignó ingresos de S/. 25,8 millones y gastos de S/. 23,6 millones. Los **ingresos** se expandieron 25,4 por ciento con relación a agosto 2003, al haberse incrementado 8,9 por ciento la asignación recibida del MEF (recursos ordinarios), lo mismo el rubro donaciones y Transferencias. Los ingresos acumulados hasta agosto (S/. 209,1 millones) aumentaron 25,7 por ciento, ante la expansión de recursos en todas las fuentes de ingresos. En cuanto al **gasto** acumulado hasta agosto (S/. 201,4 millones) creció 21,5 por ciento, al destinarse mayores recursos a inversiones (2 168 por ciento) principalmente, ya que el gasto corriente aumentó sólo 8,1 por ciento. En términos absolutos, el gasto mensual aumentó de S/. 165,8 millones a S/. 201,4 millones en la parte corriente; y de S/. 1,0 a S/. 23,3 millones, en inversiones (gasto de capital).

EJECUCIÓN DE INGRESOS Y GASTOS DEL GOBIERNO REGIONAL

(Miles de S/.)

RUBRO	Ago. 2003	Ago. 2004	Enc.-ago. 2003	Enc.-ago. 2004
INGRESOS	20 542	25 759	166 312	209 114
Asignación MEF	18 788	20 461	153 658	164 869
Ingresos corrientes	1213	1 030	5 920	7 149
Ingresos de capital	0	124	0	1 032
Transferencias	541	3 304	6 141	27 050
Financiamiento	0	840	593	9 014
GASTOS	20 456	23 648	165 768	201 391
Gastos corrientes	20 299	21 856	164 739	178 052
Gastos de capital	157	1 792	1 029	23 339
Servicio de deuda	0	0	0	0
DIFERENCIA	86	2 111	544	7 723

Fuente: Gerencia de Planificación y Presupuesto del Gobierno Regional de San Martín.

2. Programa de inversiones

La ejecución del programa de inversiones ascendió a S/. 1,6 millones, monto que superó considerablemente a los S/. 129 mil de agosto 2003. Este mes todos los sectores mostraron recuperación. Los mayores recursos, sin embargo, se destinaron a los sectores transportes y agraria (S/. 556 mil y 518 mil, respectivamente), donde destacó la construcción del camino rural Yuracyacu y el proyecto Apoyo al Pequeño Productor Rural, además de menores montos en otros sectores. La inversión regional acumulada al mes de agosto subió a S/. 22,4 millones, cifra mayor en 2 102 por ciento respecto al período enero-agosto del año anterior, cuando se realizaron inversiones sólo por S/. 1,0 millón.

EJECUCIÓN DE INVERSIONES DEL GOBIERNO REGIONAL DE SAN MARTÍN (Miles de S/.)

SECTORES	Ago. 2003	Ago. 2004	Ene.-ago. 2003	Ene.-ago. 2004
TOTAL	<u>129</u>	<u>1 647</u>	<u>1 015</u>	<u>22 354</u>
Administración y Planeamiento	5	182	13	1 820
Agraria	0	518	599	4 041
Asistencia y Previsión Social	20	40	54	120
Comunicaciones	0	0	0	0
Educación y Cultura	0	200	0	2 742
Energía y Recursos Minerales	0	0	0	204
Industria, Comercio y Servicios	0	0	0	44
Pesca	0	0	0	0
Salud y Saneamiento	104	151	349	2 191
Transporte	0	556	0	11 192
Vivienda y Desarrollo Urbano	0	0	0	0

Fuente: Gerencia de Planificación y Presupuesto del Gobierno Regional de San Martín.

Iquitos, octubre de 2004

Cuadro N° 01

SAN MARTIN: ÍNDICE DE PRECIOS AL CONSUMIDOR DE LA CIUDAD DE MOYOBAMBA

(Base 1994=100)

	Ponderado	2003					2004					Variación Porcentual					
		Ago.	Set	Oct	Nov.	Dic.	Ene.	Feb.	Mar	Abr.	May.	Jun.	Jul.	Ago.	Mensual	Acumulada	Anual
Índice General	<u>100,00</u>	<u>135,07</u>	<u>134,77</u>	<u>134,57</u>	<u>134,82</u>	<u>135,31</u>	<u>136,31</u>	<u>137,53</u>	<u>139,04</u>	<u>139,92</u>	<u>139,66</u>	<u>140,15</u>	<u>141,01</u>	<u>141,24</u>	<u>0,16</u>	<u>4,38</u>	<u>4,57</u>
Alimentos y bebidas	55,23	123,99	123,25	123,02	123,62	124,20	125,53	127,83	130,43	131,90	131,27	132,12	133,91	134,25	0,25	8,09	8,27
Vestido y Calzado	7,66	138,81	138,81	138,81	138,81	138,81	138,81	138,81	138,81	138,81	138,81	138,41	137,99	137,99	0,00	-0,59	-0,59
Alq. Vivienda, Comb. Electricidad.	13,53	157,23	158,07	157,69	157,62	157,99	160,51	160,33	160,50	160,82	161,53	161,53	161,39	161,52	0,08	2,23	2,73
Muebles, Ens. y Manten. De Viv.	5,75	145,23	145,13	145,05	144,21	143,41	143,41	142,53	142,53	142,53	142,53	142,46	142,46	142,46	0,00	-0,67	-1,91
Cuidados y Cons. de Salud	1,82	167,67	167,67	167,67	167,67	167,67	167,67	167,67	167,67	167,67	167,67	167,67	167,65	167,65	0,00	-0,01	-0,01
Transportes y Comunic.	6,48	125,00	125,05	124,37	124,08	126,51	124,68	124,77	124,99	125,25	125,28	126,02	126,11	126,86	0,59	0,28	1,49
Esparc. Div. Serv. Cult.	3,49	171,12	171,12	172,18	172,18	172,18	173,51	174,02	175,23	175,23	175,23	175,23	175,23	175,23	0,00	1,77	2,40
Otros Bienes y Servicios	6,05	152,49	152,49	152,29	152,29	152,29	152,29	152,29	152,29	152,29	152,29	152,29	150,87	150,47	-0,27	-1,20	-1,32

Fuente: Insituto Nacional de Estadística e Informática - INEI Moyobamba

Cuadro N° 02

TIPO DE CAMBIO

(nuevos soles por US dólares)

	2003					PROMEDIO	2004								PROMEDIO
	Ago.	Set.	Oct.	Nov.	Dic	2003	Ene.	Feb.	Mar.	Abr.	May.	Jun.	Jul.	Ago.	2004
PROMEDIO DEL PERIODO															
BANCARIO 1/															
COMPRA	3,480	3,480	3,478	3,477	3,471	3,478	3,467	3,483	3,464	3,469	3,486	3,476	3,440	3,395	3,460
VENTA	3,481	3,482	3,479	3,478	3,472	3,479	3,468	3,484	3,466	3,470	3,488	3,478	3,442	3,396	3,462
PROMEDIO	3,480	3,481	3,478	3,478	3,471	3,478	3,467	3,484	3,465	3,470	3,487	3,477	3,441	3,395	3,461
INFORMAL															
COMPRA	3,476	3,476	3,473	3,471	3,472	3,475	3,464	3,477	3,461	3,464	3,482	3,473	3,445	3,394	3,458
VENTA	3,479	3,479	3,475	3,474	3,475	3,478	3,467	3,480	3,464	3,467	3,485	3,476	3,448	3,398	3,461
PROMEDIO	3,478	3,477	3,474	3,473	3,474	3,477	3,466	3,478	3,463	3,465	3,484	3,475	3,446	3,396	3,459
FIN DEL PERIODO															
BANCARIO 1/															
COMPRA	3,479	3,482	3,472	3,479	3,461	3,475	3,498	3,472	3,459	3,482	3,486	3,470	3,419	3,355	3,455
VENTA	3,481	3,483	3,473	3,481	3,464	3,477	3,500	3,473	3,461	3,484	3,489	3,472	3,422	3,358	3,457
PROMEDIO	3,480	3,483	3,473	3,480	3,463	3,477	3,499	3,473	3,460	3,483	3,488	3,471	3,421	3,357	3,457
INFORMAL															
COMPRA	3,476	3,477	3,466	3,474	3,474	3,473	3,488	3,468	3,457	3,476	3,482	3,466	3,429	3,340	3,451
VENTA	3,479	3,480	3,469	3,477	3,477	3,476	3,492	3,471	3,460	3,479	3,485	3,470	3,432	3,344	3,454
PROMEDIO	3,478	3,478	3,475	3,476	3,476	3,475	3,490	3,469	3,459	3,477	3,484	3,468	3,430	3,342	3,452

1/ Correspondiente a la cotización del mercado libre publicado por la Superintendencia de Banca y Seguros

CUADRO N° 03

SAN MARTÍN: PRODUCCIÓN AGROPECUARIA 2003-2004 (T.M.) 1/

(VBP y toneladas métricas)

	2003					TOTAL 2003	2004							Var.% 2004/2003		
	Ago.	Set.	Oct.	Nov.	Dic.		Ene.	Feb.	Mar.	Abr.	May.	Jun.	Jul.	Ago.	Ene. - Ago.	
I. TOTAL AGROPECUARIO 2/	39 188	31 296	26 572	26 324	25 757	499 176	46 235	55 106	39 262	43 029	66 134	61 071	67 945	47 250	20,6	9,5
A. AGRÍCOLA 2/	33 946	25 832	21 259	21 475	19 092	436 105	40 782	49 492	33 151	37 518	60 548	54 861	61 929	40 747	20,0	8,8
Arroz Cáscara	16 521	15 391	14 241	15 054	9 351	267 709	60 708	37 314	15 630	19 926	26 985	42 662	78 188	30 539	84,8	46,0
Frijol G.S.	163	651	150	0	0	1 625	114	22	76	407	428	176	67	364	123,0	100,4
Frijol Chiclayo	180	99	32	0	0	1 405	309	120	96	117	202	154	103	125	-30,6	-4,0
Plátano	22 829	23 560	23 706	23 409	23 262	280 991	20 177	21 807	21 680	21 588	21 802	21 476	21 652	21 548	-5,6	-8,2
Yuca	3 554	2 947	3 230	3 408	3 449	39 566	3 688	3 573	4 019	4 027	4 690	4 218	4 128	4 279	20,4	23,0
Limón Sutil	302	208	153	115	108	4 371	265	343	379	347	560	612	419	266	-11,9	-15,7
Limón dulce	24	17	15	10	10	251	2	14	28	30	44	57	30	22	-6,4	14,2
Naranja	2 105	1 902	889	273	185	16 894	543	1 791	1 562	1 428	2 613	4 229	1 388	939	-55,4	6,2
Papaya	3 352	3 666	3 577	3 184	3 059	40 382	2 682	3 219	3 272	3 232	3 237	3 370	3 421	3 375	0,7	-4,1
Mandarina	147	115	99	20	17	1 396	0	0	116	181	330	326	137	91	-38,1	3,1
Mango	0	0	325	1 490	1 561	3 692	413	25	0	0	0	0	0	0	-	38,6
Piña	20	464	2 126	3 622	2 124	9 131	603	43	0	0	0	0	0	0	-100,0	-18,7
Sacha papa	5	10	10	10	9	106	14	9	9	9	9	10	10	10	111,1	13,9
Palto	31	40	52	87	52	819	47	82	52	39	42	37	25	23	-26,8	-41,0
Cocotero	962	1 238	1 157	1 144	1 111	11 883	872	918	834	733	808	747	766	702	-27,0	-11,8
Tomate	205	229	196	34	0	2 403	866	223	240	215	223	261	310	285	39,0	34,8
Vid	104	99	51	62	70	984	81	119	66	118	121	136	116	63	-39,3	16,8
Maní	21	43	37	0	0	371	44	10	21	52	60	52	38	87	314,3	24,0
Pijuayo	0	0	0	0	0	10 647	3 420	3 551	3 728	0	0	0	0	0	-	0,5
Caña Azúcar	12 358	12 879	12 482	12 204	11 817	140 112	11 233	12 153	11 884	11 658	11 709	11 575	11 545	11 518	-6,8	2,8
Maíz Amarillo Duro	17 905	801	362	520	1 047	129 021	10 902	47 653	56 777	473	270	11 156	23 507	24 542	37,1	7,1
Palma Aceitera	11 816	12 896	13 231	15 705	17 980	155 369	13 279	13 233	11 675	12 185	12 404	15 430	15 628	15 577	31,8	14,5
Cacao	250	225	170	126	85	2 497	150	212	169	224	408	349	269	224	-10,4	5,9
Café	1 369	303	20	0	0	30 768	0	414	1 802	4 954	10 957	5 943	2 660	579	-57,7	-10,3
Soya	8	6	12	0	0	82	23	9	8	7	8	7	5	6	-25,0	14,1
Camucamu	316	0	0	0	0	1 416	0	0	0	0	0	0	0	0	-100,0	-100,0
Algodón	1 225	2 247	476	0	0	4 318	0	0	0	0	0	0	711	2 171	77,2	80,7
Tabaco	0	0	0	0	0	150	0	0	0	0	0	0	122	47	-	12,7
OTROS CULTIVOS	1 760	1 502	1 359	1 249	1 189	48 401	7 440	9 551	8 421	2 769	3 773	2 663	1 300	1 147	-34,9	-14,0
B. PECUARIO 2/	5 241	5 464	5 312	4 849	6 665	63 071	5 452	5 614	6 111	5 512	5 586	6 210	6 016	6 503	24,1	15,3
B.1. CARNE (T.M.)	1 312	1 393	1 350	1 256	1 747	16 496	1 380	1 414	1 593	1 394	1 420	1 600	1 506	1 690	28,8	11,6
Aves	796	873	848	731	1 115	10 286	811	836	985	767	820	973	922	1 079	35,4	7,0
Porcino	208	207	201	186	261	2 416	219	212	229	234	221	228	219	225	8,4	14,5
Vacuno	302	308	295	328	362	3 703	344	361	375	387	373	393	358	380	26,0	23,3
Ovino	6	6	6	11	9	90	6	6	6	6	5	5	6	6	2,9	-19,8
B.2. LECHE	763	747	752	568	774	7 470	796	884	844	847	861	969	965	1 033	35,5	55,5
B.3. HUEVOS	275	263	258	214	284	2 658	257	258	234	240	239	238	294	230	-16,4	21,4

Fuente: Oficina de Información Agraria - San Martín

1/ Preliminar

2/ Valor Bruto de la Producción a precios de 1994

Cuadro N° 04

SAN MARTÍN : PRODUCCIÓN DE OTROS CULTIVOS (T.M.) 1/

(VBP y toneladas métricas)

	2003					TOTAL 2003	2004								Var.% 2004/2003	
	Ago.	Set.	Oct.	Nov.	Dic.		Ene.	Feb.	Mar.	Abr.	May.	Jun.	Jul	Ago	Ago	Ene. - Ago.
Total 2/	<u>130</u>	<u>104</u>	<u>108</u>	<u>82</u>	<u>73</u>	<u>6 630</u>	<u>1 174</u>	<u>1 509</u>	<u>1 360</u>	<u>299</u>	<u>228</u>	<u>179</u>	<u>90</u>	<u>73</u>	<u>-44,0</u>	<u>-21,6</u>
Aguaje	1 455	1 284	1 086	1 096	1 087	19 728	2 189	2 300	1 951	1 577	3 484	2 341	1 157	1 056	-27,4	5,8
Anona	0	0	0	0	0	269	4	8	49	39	46	20	9	8	-	-32,0
Caimito	2	10	10	7	5	3 252	864	592	705	36	0	0	0	0	-100,0	-31,8
Cerezo	0	0	2	2	2	354	35	35	51	5	0	5	1	0	-	-61,8
Chirimoya	0	0	0	0	0	195	28	27	15	2	2	1	2	2	-	-60,0
Ciruela	1	0	0	0	1	430	150	101	51	1	0	0	0	0	-100,0	-29,4
Cocona	83	79	62	54	56	1 196	48	58	62	45	50	47	40	27	-68,0	-60,2
Col o repollo	19	6	31	12	6	204	26	25	20	0	12	24	13	7	-63,2	-14,8
Guayabo	2	12	16	4	2	403	45	53	81	4	7	12	9	8	300,0	-40,7
Humarí	0	0	0	0	0	1 055	199	186	322	93	0	0	0	0	-	-24,2
Lima	16	15	14	11	12	168	5	7	7	7	12	16	14	14	-12,5	-29,6
Maracuyá	7	2	2	1	1	46	9	14	9	6	4	4	3	1	-85,9	23,4
Marañón	9	29	39	19	2	402	4	4	2	6	6	8	2		-100,0	-89,8
Pacae	0	30	25	20	0	14 835	3 013	4 759	4 274	905	3	0	0	0	-	-12,2
Pepino	24	0	12	0	0	72	20	10	10	0	0	0	15	5	-79,2	0,0
Pomarrosa	0	0	26	13	6	1 321	75	60	17	3	7	7	5	0	-	-86,4
Rábano	0	0	10	0	0	10	0	0	0	0	0	0	0	0	-	-
Taperiba	114	8	5	0	0	1 021	49	238	85	12	100	136	3		-100,0	-38,2
Toronja	29	28	19	11	10	251	7	9	19	28	40	42	28	19	-33,3	4,2
Zapote	0	0	0	0	0	3 190	671	1 065	691	0	0	0	0	0	-	-23,9

Fuente: Oficina de Información Agraria - San Martín

1/ Preliminar

2/ Valor Bruto de la Producción a precios de 1994

Cuadro N° 05

SAN MARTÍN: SIEMBRAS DE PRINCIPALES CULTIVOS POR CAMPAÑA 1/

(Hectáreas)

	2003-2004												CAMPAÑA 2003-2004	2004-2005 Ago.	VAR. %		
	Ago.	Set.	Oct.	Nov.	Dic.	Ene.	Feb.	Mar.	Abr.	May.	Jun.	Jul.			Ago.	Ago.-Ago.	
	10 745	28 778	12 891	3 953	4 706	7 558	26 290	28 696	8 275	6 700	10 141	9 187			157 919	16 755	55,9
A. AGRÍCOLA																	
Arroz Cáscara	4 788	6 864	3 686	2 372	3 110	4 181	6 296	11 774	4 469	3 534	5 792	6 360	63 226	8 198	71,2	71,2	
Frijol G.S.	50	51	12	14	77	401	443	177	65	366	906	204	2 765	289	478,0	478,0	
Frijol Chiclayo	94	108	117	104	109	95	140	167	137	143	139	106	1 457	98	3,7	3,7	
Plátano	179	178	227	186	141	138	175	140	153	157	121	114	1 909	151	-15,6	-15,6	
Yuca	523	446	415	318	311	245	249	257	300	368	459	482	4 372	542	3,6	3,6	
Limón Sutil	0	0	2	1	0	0	4	8	2	2	3	0	22	2	-	-	
Naranja	3	1	13	7	11	9	11	13	10	16	3	6	103	3	0,0	0,0	
Papaya	44	52	75	98	60	57	92	61	52	64	58	61	774	8	-83,0	-83,0	
Piña	13	5	11	11	12	3	12	10	0	2	12	13	104	3	-76,9	-76,9	
Sacha papa	1	2	1	1	1	1	1	2	1	1	1	1	14	1	0,0	0,0	
Palto	0	0	0	1	1	0	0	0	0	0	0	0	2	0	-	-	
Cocotero	0	0	0	1	0	0	0	0	0	0	1	0	2	0	-	-	
Tomate	38	27	26	23	22	21	23	27	31	29	34	30	329	27	-28,3	-28,3	
Vid	0	0	0	0	0	3	2	3		1	2	3	14	3	-	-	
Maní	14	23	7	10	35	57	39	50	37	99	173	78	621	41	194,6	194,6	
Caña Azúcar	9	13	28	19	19	37	53	48	18	41	24	26	335	56	522,2	522,2	
Maíz Amarillo Duro	4 939	20 956	7 887	224	117	1 285	16 450	14 744	1 195	321	1 310	616	70 044	6 993	41,6	41,6	
Palma Aceitera	0	0	320	0	0	0	0	0	0	0	0	500	820	0	-	-	
Cacao	29	31	43	50	63	58	43	89	92	104	109	107	815	305	951,7	951,7	
Café	6	10	9	10	10	37	105	108	1 603	1 388	933	427	4 646	23	283,3	283,3	
Soya	10	9	4	9	8	7	8	7	5	6	8	4	85	6	-40,0	-40,0	
Algodón	0	0	0	492	588	911	2 121	1 009	0	0	0	1	5 122	0	-	-	
Tabaco	0	0	0	0	0	0	0	0	102	40	48	45	235	0	-	-	
OTROS	5	3	9	5	13	13	23	4	4	19	6	3	107	6	20,0	20,0	

Fuente: Oficina de Información Agraria - San Martín

1/ Preliminar

Cuadro N° 06

SAN MARTÍN: SIEMBRAS DE OTROS CULTIVOS POR CAMPAÑA 1/

(Hectáreas)

	2003-2004												CAMPAÑA	2004-2005	VAR. %	
	Ago.	Set.	Oct.	Nov.	Dic.	Ene.	Feb.	Mar.	Abr.	May.	Jun.	Jul.	2003-2004	Ago.	Ago.	Ago.- Ago.
Total	<u>5</u>	<u>3</u>	<u>9</u>	<u>5</u>	<u>13</u>	<u>13</u>	<u>23</u>	<u>4</u>	<u>4</u>	<u>19</u>	<u>6</u>	<u>3</u>	<u>107</u>	<u>6</u>	<u>20,0</u>	<u>20,0</u>
Cocona	0	0	0	1	0	4	3	0	0	6	3	0	17	0	-	-
Col o repollo	3	3	3	1	2	2	3	2	2	2	2	2	27	3	0,0	0,0
Guayabo	0	0	0	1	3	0	4	0	0	0	0	0	8	0	-	-
Maracuyá	0	0	0	0	1	0	0	0	0	0	0	0	1	0	-	-
Marañón	0	0	0	0	0	0	0	0	0	0	0	0	0	0	-	-
Pacae	0	0	4	1	7	4	11	2	0	10	0	0	39	0	-	-
Pepino	2	0	2	1	0	1	0	0	2	1	1	1	11	3	50,0	50,0
Pomarrosa	0	0	0	0	0	2	2	0	0	0	0	0	4	0	-	-
Rábano	0	0	0	0	0	0	0	0	0	0	0	0	0	0	-	-
Zapote	0	0	0	0	0	0	0	0	0	0	0	0	0	0	-	-

Fuente: Oficina de Información Agraria de San Martín

1/ Preliminar

Cuadro N° 07

SAN MARTÍN: INDICADORES DEL SECTOR PESCA 2003-2004

(Toneladas métricas)

	2003					TOTAL 2003	2004								Var.% 2004/2003	
	Ago.	Set.	Oct.	Nov.	Dic.		Ene.	Feb.	Mar.	Abr.	May.	Jun.	Jul.	Ago.	Ago.	Ene. - Ago.
<u>TOTAL</u>	<u>211</u>	<u>236</u>	<u>201</u>	<u>184</u>	<u>168</u>	<u>2 274</u>	<u>180</u>	<u>177</u>	<u>190</u>	<u>171</u>	<u>184</u>	<u>150</u>	<u>166</u>	<u>244</u>	<u>15,6</u>	<u>-1,5</u>
<u>INGRESO OTROS DPTOS.</u>	<u>180</u>	<u>225</u>	<u>191</u>	<u>173</u>	<u>151</u>	<u>2 120</u>	<u>169</u>	<u>161</u>	<u>184</u>	<u>161</u>	<u>170</u>	<u>144</u>	<u>158</u>	<u>235</u>	<u>30,6</u>	<u>0,1</u>
Fresco	99	110	94	95	66	993	78	66	76	87	85	67	91	163	64,6	13,5
Salpreso	29	22	24	23	21	296	20	20	32	27	29	25	24	16	-44,8	-6,3
Seco-Salado	52	82	73	55	64	820	71	75	76	47	56	52	43	56	7,7	-12,8
<u>PRODUCCIÓN INTERNA</u>	<u>31</u>	<u>11</u>	<u>10</u>	<u>11</u>	<u>17</u>	<u>154</u>	<u>11</u>	<u>16</u>	<u>6</u>	<u>10</u>	<u>14</u>	<u>6</u>	<u>8</u>	<u>9</u>	<u>-71,0</u>	<u>-23,8</u>
Fresco	31	11	10	11	17	154	11	16	6	10	14	6	8	9	-71,0	-23,8

Fuente: Dirección Regional Sectorial de la Producción-San Martín

Cuadro N° 08

SAN MARTÍN : PRODUCCIÓN DE MADERA ROLLIZA 2003-2004 1/

(Metros cúbicos)

	2003					TOTAL 2003	2004								Var.% 2004/2003	
	Ago.	Set.	Oct.	Nov.	Dic.		Ene.	Feb.	Mar.	Abr.	May.	Jun.	Jul.	Ago.	Ago.	Ene. - Ago.
<u>TOTAL</u>	<u>5 988</u>	<u>7 390</u>	<u>7 867</u>	<u>5 967</u>	<u>7 218</u>	<u>62 867</u>	<u>4 856</u>	<u>6 534</u>	<u>7 242</u>	<u>5 121</u>	<u>5 253</u>	<u>4 973</u>	<u>3 627</u>	<u>4 881</u>	<u>-18,5</u>	<u>23,4</u>
Alfaro	92	39	159	149	14	866	0	18	16	48	25	182	0	148	61,6	-13,2
Ana Caspi	0	0	0	0	0	2	0	0	0	0	0	0	0	0	-	-100,0
Azúfre	0	0	0	13	0	13	0	0	5	0	0	25	5	0	-	-
Bolaina	40	48	0	64	78	378	0	48	0	0	0	0	5	22	-46,1	-60,6
Caoba	56	239	374	158	14	2 216	34	95	0	0	27	0	0	0	-100,0	-89,1
Capirona	0	9	0	0	14	58	34	30	9	0	13	0	0	36	-	257,2
Catahua	0	35	12	30	41	391	19	71	0	27	32	66	118	64	-	45,1
Cedro	33	109	95	0	94	1 083	158	182	32	0	0	30	0	0	-100,0	-48,8
Cedro huasca	239	129	0	382	320	2 943	482	535	610	134	126	317	232	187	-21,6	24,1
Copaiba	16	17	11	1 040	23	1 191	5	31	19	54	20	45	0	0	-100,0	73,8
Copal	0	0	0	0	0	102	0	0	0	0	0	0	0	0	-	-100,0
Cumala	220	228	197	174	426	2 524	366	160	175	79	177	133	53	249	13,3	-7,0
Estoraque	1 030	1 007	1 458	949	1 895	12 296	1 216	2 142	2 719	1 398	1 428	1 794	807	1 234	19,8	82,3
Huangana Shiringa	0	0	0	0	0	0	0	0	0	0	0	0	12	0	-	-
Huayruro	21	0	0	0	0	154	0	88	14	2	0	72	105	49	137,8	113,8
Huimba	0	0	0	0	0	0	0	0	0	0	0	0	33	0	-	-
Ishpingo	145	145	144	133	59	1 595	124	89	83	95	197	53	31	53	-63,5	-34,8
Leche Caspi	0	0	0	0	0	23	0	16	0	0	0	8	0	23	-	106,3
Manchinga	0	91	41	35	0	466	10	87	40	13	46	10	45	90	-	14,0
Marupa	23	0	7	0	9	1 464	65	15	23	15	0	15	26	43	86,1	-86,0
Mashonaste	0	0	0	0	0	31	0	0	7	2	0	0	15	0	-	-24,2
Moena	412	385	474	527	440	4 400	281	445	287	521	541	312	205	258	-37,4	10,8
Papelilo Caspi	110	74	0	0	0	481	20	26	9	0	72	10	53	19	-83,1	-48,5
Pashaco	42	0	4	19	30	97	90	86	51	49	32	34	4	41	-2,3	776,6
Pumaquiro	0	0	0	0	0	68	41	0	9	0	0	25	0	0	-	9,2
Quina Quina	0	33	0	0	0	260	0	0	7	0	0	0	3	0	-	-95,6
Quinilla	0	57	93	0	182	565	89	0	83	233	59	84	0	65	-	161,8
Rifari	0	0	0	0	0	26	0	4	0	0	0	20	0	0	-	-7,7
Sapote	104	0	24	61	0	234	38	0	0	14	58	34	0	56	-46,2	34,1
Tornillo	2 894	4 013	3 678	1 755	2 500	23 860	1 030	1 669	2 159	1 924	1 890	1 270	1 318	1 865	-35,6	10,2
Otros	511	733	1 095	477	1 080	5 080	754	696	885	514	510	433	557	380	-25,6	178,9

Fuente: Oficina Regional de Recursos Naturales de San Martín

1/ Preliminar

Cuadro N° 09

SAN MARTÍN : PRODUCCIÓN DE MADERA ASERRADA 2003-2004 1/

(Metros cúbicos)

	2003					TOTAL 2 003	2004								Var.% 2004/2003	
	Ago.	Set.	Oct.	Nov.	Dic.		Ene.	Feb.	Mar.	Abr.	May.	Jun.	Jul.	Ago.	Ago.	Ene. - Ago.
TOTAL	<u>3 535</u>	<u>4 015</u>	<u>4 028</u>	<u>2 984</u>	<u>4 154</u>	<u>33 617</u>	<u>2 522</u>	<u>3 502</u>	<u>3 927</u>	<u>2 647</u>	<u>2 705</u>	<u>2 643</u>	<u>2 017</u>	<u>2 658</u>	<u>-24,8</u>	<u>22,7</u>
Alfaro	53	20	83	77	15	469	13	15	8	25	13	99	0	77	46,2	-8,3
Ana Caspi	0	0	0	0	0	1	0	0	0	0	0	0	0	0	-	-100,0
Azúfre	0	0	0	6	0	7	0	0	2	0	0	9	2	0	-	887,0
Bolaina	18	21	0	33	21	148	0	25	0	0	0	0	2	11	-37,0	-47,7
Caoba	29	124	194	82	26	1 363	18	49	0	0	14	0	0	0	-100,0	-91,4
Capirona	0	5	0	0	8	41	14	15	5	0	0	0	0	19	-	84,5
Catahua	0	35	5	15	21	218	10	40	0	14	11	34	61	33	-	44,4
Cedro	18	56	50	0	68	618	0	4	17	0	0	0	0	0	-100,0	-95,4
Cedro huasca	131	67	251	222	173	1 956	198	254	270	69	55	144	130	43	-66,9	-6,4
Copaiba	11	9	5	18	19	96	2	16	10	28	11	23	0	0	-100,0	97,5
Cumala	127	126	103	174	222	1 415	195	87	91	41	92	69	28	129	1,2	-7,5
Estoraque	504	593	772	465	1 305	6 841	692	1 181	1 581	795	763	1 031	487	747	48,2	96,3
Huayruro	11	0	0	0	0	78	0	45	7	2	0	38	54	25	137,8	120,9
Ishpingo	74	75	74	40	40	909	50	45	56	42	94	31	16	24	-67,3	-47,2
Leche Caspi	0	0	0	0	0	217	0	9	0	0	0	4	0	12	-	-88,4
Manchinga	0	47	21	8	0	104	5	45	18	0	12	0	23	53	-	460,4
Marupa	15	0	4	0	5	37	26	14	12	8	0	8	13	23	55,0	266,5
Mashonaste	0	0	0	0	0	16	0	0	4	1	0	0	8	0	-	-24,2
Moena	215	235	254	287	238	2 355	147	214	153	261	286	161	106	145	-32,6	9,8
Papelillo Caspi	57	38	0	0	0	215	10	17	5	0	38	5	28	12	-78,9	-35,3
Pashaco	22	0	2	19	16	59	46	52	26	26	17	17	2	21	-2,4	808,6
Pumaquiro	0	0	0	0	0	35	21	0	4	0	0	14	0	0	-	10,7
Quina Quina	0	17	0	0	0	109	0	0	4	0	0	0	0	0	-	-96,0
Quinilla	0	29	48	0	33	189	43	0	14	0	1	43	0	24	-	60,5
Rifari	0	0	0	0	0	14	0	2	0	0	0	12	0	0	-	-4,1
Riñón de Huangana	0	0	0	0	0	7	0	0	0	0	0	0	0	0	-	-100,0
Tornillo	1 432	2 145	1 988	1 115	1 448	13 250	547	936	1 238	1 075	1 007	664	732	1 033	-27,9	10,4
Sapote	54	0	12	61	0	128	20	0	0	7	30	4	0	25	-52,8	60,5
Otros	766	373	163	363	497	2 723	463	435	402	253	262	232	323	202,190	-73,6	93,8

Fuente: Oficina Regional de Recursos Naturales de San Martín

1/ Preliminar

Cuadro N° 10

SAN MARTÍN: INDICADORES DE LA PRODUCCIÓN INDUSTRIAL 2003-2004

Rama Industrial	Unidad Medida	2003					TOTAL 2003	2004								Var.% 2004/2003	
		Ago.	Set.	Oct.	Nov.	Dic.		Ene.	Feb.	Mar.	Abr.	May.	Jun.	Jul.	Ago.	Ago.	Ene.-Ago.
Manteca de palma	t.m	1 575	1 587	1 238	903	1 508	16 120	1 432	1 516	1 972	1 715	1 617	1 483	457	341	-78,3	-3,2
Aceites de palma	t.m	1 601	1 918	1 038	1 201	1 709	16 801	1 883	1 976	1 996	1 770	1 605	1 401	1 819	1 837	14,7	30,7
Jabones	t.m	204	178	157	125	211	1 870	157	91	268	160	144	192	269	269	31,9	29,3
Conservas de palmito	t.m	0	0	0	0	0	27	0	0	0	0	0	0	0	0	-	-100,0
Cemento	t.m	11 270	14 381	10 517	9 224	8 572	112 859	10 940	12 905	11 012	9 674	9 824	9 830	10 229	11 128	-1,3	21,9
Madera aserrada	m ³	3 031	4 015	4 194	2 984	4 154	33 278	2 522	3 502	3 927	2 647	2 696	2 643	2 017	2 658	-12,3	26,1
Parquet	m ³	0	86	43	0	58	513	72	0	47	134	68	26	11	41	+	22,4

Fuente: Encuesta a empresas industriales e INRENA.

Cuadro N° 11

SAN MARTÍN : ARRIBOS Y PERNOCTACIONES A LOS ESTABLECIMIENTOS DE HOSPEDAJE DE SAN MARTÍN

(Número de turistas)

	2003					TOTAL 2003	2004								Var.% 2004/2003	
	Ago.	Set.	Oct.	Nov.	Dic.		Ene.	Feb.	Mar.	Abr.	May.	Jun.	Jul.	Ago.	Ago.	Ene. - Ago.
<u>ARRIBOS</u>	<u>15 722</u>	<u>13 473</u>	<u>14 960</u>	<u>14 060</u>	<u>12 512</u>	<u>150 870</u>	<u>13 761</u>	<u>14 855</u>	<u>14 549</u>	<u>15 300</u>	<u>14 803</u>	<u>16 450</u>	<u>18 678</u>	<u>16 909</u>	<u>7,5</u>	<u>30,7</u>
Nacionales	15 328	13 267	14 726	13 771	12 277	147 847	13 541	14 502	14 265	15 027	14 527	16 159	18 162	16 410	7,1	30,7
Extranjeros	394	206	234	289	235	3 023	220	353	284	273	276	291	516	499	26,6	31,7
<u>PERNOCTACIONES</u>	<u>23 548</u>	<u>19 387</u>	<u>23 322</u>	<u>20 298</u>	<u>18 878</u>	<u>228 389</u>	<u>20 505</u>	<u>21 316</u>	<u>21 354</u>	<u>23 027</u>	<u>21 288</u>	<u>23 533</u>	<u>28 086</u>	<u>25 256</u>	<u>7,3</u>	<u>25,8</u>
Nacionales	22 480	18 929	22 619	19 503	18 279	220 194	20 025	20 500	20 641	22 419	20 692	22 906	26 736	24 214	7,7	26,5
Extranjeros	1 068	458	703	795	599	8 195	480	816	713	608	596	627	1 350	1 042	-2,4	10,5

Fuente: Dirección Regional de Turismo y Comercio Exterior de San Martín

Cuadro N° 12

SAN MARTÍN: RECAUDACIÓN TRIBUTARIA 2003-2004

(Miles de nuevos soles)

	2003					TOTAL 2003	2004								Var.% 2004/2003	
	Ago.	Set.	Oct.	Nov.	Dic.		Ene.	Feb	Mar.	Abr.	May.	Jun.	Jul.	Ago.	Ago.	Ene.-Ago.
<u>TOTAL RECAUDACIÓN</u>	<u>2 746</u>	<u>2 616</u>	<u>2 958</u>	<u>3 045</u>	<u>2 948</u>	<u>35 347</u>	<u>3 038</u>	<u>3 100</u>	<u>3 476</u>	<u>4 730</u>	<u>3 896</u>	<u>3 031</u>	<u>3 224</u>	<u>3 294</u>	<u>20,0</u>	<u>16,9</u>
<u>a. Ingresos Tributarios</u>	<u>2 700</u>	<u>2 573</u>	<u>2 908</u>	<u>2 988</u>	<u>2 901</u>	<u>34 710</u>	<u>3 007</u>	<u>3 037</u>	<u>3 430</u>	<u>4 703</u>	<u>3 854</u>	<u>2 991</u>	<u>3 185</u>	<u>3 261</u>	<u>20,8</u>	<u>17,7</u>
1. Impuestos a la renta	1 755	1 567	1 728	1 649	1 637	21 083	2 030	1 768	2 055	3 076	2 086	1 847	1 954	2 085	18,8	16,5
2. Impuesto a las importaciones	11	12	7	10	1	116	1	14	1	0	1	2	4	3	-72,7	-69,8
3. Impuesto general a las ventas (IGV)	<u>608</u>	<u>691</u>	<u>804</u>	<u>1 004</u>	<u>843</u>	<u>8 900</u>	<u>688</u>	<u>858</u>	<u>986</u>	<u>1 119</u>	<u>1 369</u>	<u>797</u>	<u>874</u>	<u>806</u>	<u>32,6</u>	<u>34,9</u>
-Interno	607	663	804	989	843	8 788	688	846	986	1 119	1 368	795	873	805	32,6	36,3
-Importaciones	1	25	0	13	0	100	0	11	0	0	1	2	1	1	0,0	-74,2
-Promoción Municipal	0	3	0	2	0	12	0	1	0	0	0	0	0	0	-	-85,7
4. Impuesto selectivo al consumo (ISC)	0	0	0	0	0	0	0	0	0	0	0	0	0	20	+	-
5. Otros ingresos tributarios	326	303	369	325	420	4 611	288	397	388	508	398	345	353	347	6,4	-5,3
<u>b. Ingresos no Tributarios</u>	<u>46</u>	<u>43</u>	<u>50</u>	<u>57</u>	<u>47</u>	<u>637</u>	<u>31</u>	<u>63</u>	<u>46</u>	<u>27</u>	<u>42</u>	<u>40</u>	<u>39</u>	<u>33</u>	<u>-28,3</u>	<u>-27,0</u>

Fuente: SUNAT- Aduanas. Oficina Zonal Tarapoto.

Cuadro N° 13

SAN MARTÍN: SALDO DE DEPÓSITOS DEL SISTEMA FINANCIERO POR ENTIDAD 2003-2004

(Miles de nuevos soles)

	2003					2004								Var %	
	Ago.	Set.	Oct.	Nov.	Dic	Ene.	Feb.	Mar.	Abr.	May.	Jun.	Jul.	Ago.	Mes	Anual
<u>TOTAL SISTEMA FINANCIERO</u>	<u>142 452</u>	<u>141 826</u>	<u>144 187</u>	<u>145 785</u>	<u>158 030</u>	<u>155 634</u>	<u>153 507</u>	<u>148 061</u>	<u>143 729</u>	<u>142 318</u>	<u>152 021</u>	<u>151 891</u>	<u>157 839</u>	<u>3,9</u>	<u>10,8</u>
<u>A. EMPR. BANCARIAS</u>	<u>93 198</u>	<u>91 051</u>	<u>91 913</u>	<u>91 100</u>	<u>100 618</u>	<u>97 662</u>	<u>94 541</u>	<u>90 796</u>	<u>86 710</u>	<u>84 008</u>	<u>90 496</u>	<u>90 726</u>	<u>95 152</u>	<u>4,9</u>	<u>2,1</u>
Continental	44 832	44 040	44 701	45 196	49 817	49 189	47 450	45 392	40 947	39 510	42 241	41 626	43 540	4,6	-2,9
Crédito*	33 534	32 104	33 733	31 912	35 396	33 671	31 806	30 559	30 157	29 036	32 390	32 970	33 513	1,6	-0,1
Interbank	14 097	14 175	12 814	13 132	14 804	14 179	14 684	14 218	14 941	14 826	15 190	15 456	17 416	12,7	23,5
Trabajo	734	733	665	859	600	622	601	626	666	635	675	674	684	1,5	-6,9
<u>B. EMPR. NO BANCARIAS</u>	<u>49 254</u>	<u>50 775</u>	<u>52 275</u>	<u>54 685</u>	<u>57 412</u>	<u>57 971</u>	<u>58 966</u>	<u>57 265</u>	<u>57 019</u>	<u>58 310</u>	<u>61 526</u>	<u>61 166</u>	<u>62 687</u>	<u>2,5</u>	<u>27,3</u>
C.R.A.C. San Martín	42 183	42 852	43 885	46 201	47 570	49 315	50 256	47 949	47 497	47 911	50 356	49 344	50 540	2,4	19,8
C.M.A.C. Paita	5 112	5 548	5 939	5 719	6 678	5 767	6 083	6 818	7 113	7 586	7 900	8 195	8 361	2,0	63,6
C.M.A.C. Piura	1 951	2 368	2 443	2 759	3 152	2 884	2 618	2 498	2 408	2 813	3 270	3 626	3 785	4,4	94,0
Financiera Solución	8	7	8	6	12	6	8	0	0	0	0	0	0	-	-100,0

Fuente: Instituciones Financieras

* Preliminar

Cuadro N° 14

SAN MARTÍN: SALDO DE DEPÓSITOS DEL SISTEMA FINANCIERO SEGÚN MODALIDAD 2003-2004

(Miles de nuevos soles)

	2003					2004								Var %	
	Ago.	Set.	Oct.	Nov.	Dic	Ene.	Feb.	Mar.	Abr.	May.	Jun.	Jul.	Ago.	Mes	Anual
<u>TOTAL DEPÓSITOS</u>	<u>142 452</u>	<u>141 826</u>	<u>144 187</u>	<u>145 785</u>	<u>158 030</u>	<u>155 634</u>	<u>153 507</u>	<u>148 061</u>	<u>143 729</u>	<u>142 318</u>	<u>152 021</u>	<u>151 891</u>	<u>157 839</u>	<u>3,9</u>	<u>10,8</u>
<u>A. DEPÓSITOS A LA VISTA</u>	<u>30 167</u>	<u>27 715</u>	<u>30 043</u>	<u>30 063</u>	<u>35 761</u>	<u>34 602</u>	<u>38 070</u>	<u>34 073</u>	<u>34 384</u>	<u>33 082</u>	<u>39 068</u>	<u>37 773</u>	<u>40 017</u>	<u>5,9</u>	<u>32,7</u>
Empresas Bancarias	30 035	27 572	29 886	29 892	35 630	34 521	37 430	33 947	34 228	32 871	38 875	37 445	39 672	5,9	32,1
Empresas No Bancarias	132	143	157	170	131	81	640	125	155	211	194	329	345	5,1	161,7
<u>B. DEPÓSITOS DE AHORRO</u>	<u>43 296</u>	<u>43 536</u>	<u>42 835</u>	<u>42 962</u>	<u>46 784</u>	<u>48 473</u>	<u>47 407</u>	<u>46 425</u>	<u>43 937</u>	<u>44 955</u>	<u>45 993</u>	<u>47 755</u>	<u>50 751</u>	<u>6,3</u>	<u>17,2</u>
Empresas Bancarias	30 577	30 911	29 660	28 950	32 537	31 944	30 550	30 269	28 553	28 857	29 445	30 643	33 267	8,6	8,8
Empresas No Bancarias	12 719	12 625	13 175	14 013	14 247	16 529	16 857	16 157	15 384	16 098	16 548	17 112	17 484	2,2	37,5
<u>C. DEPÓSITOS A PLAZO</u>	<u>68 988</u>	<u>70 576</u>	<u>71 309</u>	<u>72 759</u>	<u>75 485</u>	<u>72 558</u>	<u>68 030</u>	<u>67 563</u>	<u>65 409</u>	<u>64 281</u>	<u>66 959</u>	<u>66 362</u>	<u>67 070</u>	<u>1,1</u>	<u>-2,8</u>
Empresas Bancarias	32 585	32 569	32 367	32 257	32 451	31 197	26 562	26 579	23 929	22 280	22 176	22 638	22 213	-1,9	-31,8
Empresas No Bancarias	36 403	38 007	38 943	40 502	43 034	41 361	41 468	40 983	41 480	42 001	44 784	43 725	44 858	2,6	23,2

Fuente: Instituciones Financieras

Cuadro N° 15

SAN MARTÍN: SALDO DE DEPÓSITOS DEL SISTEMA FINANCIERO SEGÚN MONEDA 2003-2004

(Miles de nuevos soles)

	2003					2004								Var %	
	Ago.	Set.	Oct.	Nov.	Dic.	Ene.	Feb.	Mar.	Abr.	May.	Jun.	Jul.	Ago.	Mes	Anual
<u>TOTAL DEPÓSITOS</u>	<u>142 452</u>	<u>141 826</u>	<u>144 187</u>	<u>145 785</u>	<u>158 030</u>	<u>155 634</u>	<u>153 507</u>	<u>148 061</u>	<u>143 729</u>	<u>142 318</u>	<u>152 021</u>	<u>151 891</u>	<u>157 839</u>	<u>3,9</u>	<u>10,8</u>
<u>A. MONEDA NACIONAL</u>	<u>70 707</u>	<u>72 738</u>	<u>74 490</u>	<u>77 185</u>	<u>86 174</u>	<u>85 698</u>	<u>89 897</u>	<u>82 935</u>	<u>82 678</u>	<u>83 911</u>	<u>90 026</u>	<u>88 772</u>	<u>93 802</u>	<u>5,7</u>	<u>32,7</u>
Depósitos Vista	23 333	21 938	23 351	23 321	26 414	27 959	31 449	26 675	26 629	27 705	30 301	29 562	30 853	4,4	32,2
Depósitos de Ahorro	22 993	23 892	23 635	24 898	28 556	27 904	27 960	26 281	25 229	25 531	27 000	27 837	30 684	10,2	33,5
Depósitos a Plazo	24 382	26 908	27 503	28 965	31 203	29 835	30 489	29 978	30 820	30 675	32 724	31 374	32 264	2,8	32,3
<u>B. MONEDA EXTRANJERA</u>	<u>71 744</u>	<u>69 089</u>	<u>69 697</u>	<u>68 600</u>	<u>71 856</u>	<u>69 936</u>	<u>63 610</u>	<u>65 126</u>	<u>61 051</u>	<u>58 407</u>	<u>61 996</u>	<u>63 119</u>	<u>64 037</u>	<u>1,5</u>	<u>-10,7</u>
Depósitos Vista	6 834	5 777	6 692	6 741	9 347	6 644	6 622	7 397	7 754	5 378	8 767	8 212	9 164	11,6	34,1
Depósitos de Ahorro	20 303	19 644	19 200	18 064	18 227	20 569	19 447	20 144	18 708	19 424	18 993	19 919	20 067	0,7	-1,2
Depósitos a Plazo	44 607	43 668	43 806	43 794	44 282	42 724	37 541	37 585	34 589	33 605	34 235	34 989	34 806	-0,5	-22,0

Fuente: Instituciones Financieras

Cuadro N° 16

SAN MARTÍN: SALDO DE COLOCACIONES DEL SISTEMA FINANCIERO DE 2003-2004

(Miles de nuevos soles)

	2003					2004								Var %	
	Ago.	Set.	Oct.	Nov.	Dic	Ene.	Feb.	Mar.	Abr.	May.	Jun.	Jul.	Ago.	Mes	Anual
<u>TOTAL SISTEMA FINANCIERO</u>	<u>194 837</u>	<u>195 163</u>	<u>197 681</u>	<u>198 528</u>	<u>201 431</u>	<u>202 036</u>	<u>200 421</u>	<u>201 213</u>	<u>205 235</u>	<u>205 400</u>	<u>208 121</u>	<u>208 070</u>	<u>214 857</u>	<u>3,3</u>	<u>10,3</u>
<u>A. EMPRESAS BANCARIAS</u>	<u>116 131</u>	<u>113 850</u>	<u>114 527</u>	<u>112 452</u>	<u>113 322</u>	<u>112 072</u>	<u>109 244</u>	<u>120 680</u>	<u>123 016</u>	<u>122 919</u>	<u>123 732</u>	<u>123 313</u>	<u>128 831</u>	<u>4,5</u>	<u>10,9</u>
Continental	61 175	60 989	61 785	61 620	62 319	61 738	59 073	59 871	61 080	61 115	61 716	61 792	67 763	9,7	10,8
Crédito*	6 946	6 073	5 997	4 371	4 175	4 161	4 583	15 086	15 782	15 032	15 880	15 390	14 618	-5,0	110,4
Interbank	33 227	32 017	31 928	31 361	31 994	31 375	31 147	30 828	31 233	31 595	31 280	30 901	30 827	-0,2	-7,2
Banco del Trabajo	14 782	14 771	14 819	15 101	14 834	14 797	14 441	14 895	14 922	15 176	14 855	15 231	15 623	2,6	5,7
<u>B. EMPRESAS NO BANCARIAS</u>	<u>78 706</u>	<u>81 313</u>	<u>83 154</u>	<u>86 076</u>	<u>88 109</u>	<u>89 964</u>	<u>91 177</u>	<u>80 533</u>	<u>82 219</u>	<u>82 482</u>	<u>84 389</u>	<u>84 758</u>	<u>86 027</u>	<u>1,5</u>	<u>9,3</u>
C.R.A.C. San Martín	43 422	43 972	44 636	45 251	46 152	46 199	47 760	45 831	46 992	46 916	47 410	47 494	47 653	0,3	9,7
C.M.A.C. Paita	11 940	12 232	12 878	13 298	13 283	13 793	12 878	13 340	13 359	13 726	14 186	14 045	14 214	1,2	19,0
C.M.A.C. Piura	14 216	15 715	16 062	17 366	18 309	19 546	20 069	21 362	21 869	21 839	22 793	23 219	24 160	4,1	70,0
Financiera Solución	9 128	9 395	9 577	10 161	10 365	10 426	10 470	0	0	0	0	0	0	-	-100,0
<u>TOTAL SISTEMA FINANCIERO</u>	<u>194 837</u>	<u>195 163</u>	<u>197 681</u>	<u>198 528</u>	<u>201 431</u>	<u>202 036</u>	<u>200 421</u>	<u>201 213</u>	<u>205 235</u>	<u>205 400</u>	<u>208 121</u>	<u>208 070</u>	<u>214 857</u>	<u>3,3</u>	<u>10,3</u>
Moneda Nacional	136 134	136 625	138 348	139 387	139 733	139 033	140 514	139 118	144 062	143 071	142 638	143 124	149 863	4,7	10,1
Moneda Extranjera	58 703	58 538	59 333	59 141	61 699	63 003	59 907	62 095	61 173	62 330	65 483	64 946	64 995	0,1	10,7

Fuente: Instituciones Financieras

* Preliminar

Cuadro N° 17

SAN MARTÍN : RATIO DE CARTERA PESADA DEL SISTEMA FINANCIERO DE 2003-2004

	2003					2 004							
	Ago.	Set.	Oct.	Nov.	Dic	Ene.	Feb	Mar.	Abr.	May.	Jun.	Jul.	Ago.
<u>Sistema Financiero</u>	<u>8,9</u>	<u>8,2</u>	<u>8,3</u>	<u>8,4</u>	<u>8,0</u>	<u>8,4</u>	<u>7,7</u>	<u>7,4</u>	<u>7,8</u>	<u>8,0</u>	<u>7,7</u>	<u>7,9</u>	<u>7,0</u>
<u>Empresas Bancarias</u>	<u>7,7</u>	<u>6,7</u>	<u>7,0</u>	<u>7,1</u>	<u>7,6</u>	<u>8,1</u>	<u>7,4</u>	<u>6,9</u>	<u>6,7</u>	<u>7,3</u>	<u>7,1</u>	<u>7,1</u>	<u>6,5</u>
Continental	6,6	6,6	6,2	6,1	5,9	6,1	5,3	5,4	5,2	4,9	4,2	4,1	3,6
Crédito*	17,7	17,3	17,5	23,9	25,2	29,9	24,2	9,3	9,0	8,9	10,4	10,8	9,9
Interbank	10,7	7,7	9,4	9,6	11,6	11,9	12,0	11,7	11,5	14,2	14,4	14,4	14,3
Trabajo	1,0	0,9	0,9	0,8	0,8	0,6	0,8	0,7	0,7	0,7	0,5	0,5	0,5
<u>Empresas no Bancarias</u>	<u>10,6</u>	<u>10,2</u>	<u>10,0</u>	<u>10,0</u>	<u>8,5</u>	<u>8,7</u>	<u>8,1</u>	<u>8,2</u>	<u>9,3</u>	<u>9,1</u>	<u>8,4</u>	<u>9,0</u>	<u>7,7</u>
C.R.A.C. San Martín	14,5	14,1	13,6	13,6	11,4	11,5	12,2	9,7	11,3	10,9	9,9	10,4	8,8
C.M.A.C. Paita	7,5	7,1	7,2	8,6	6,5	7,7	6,5	6,1	7,3	7,1	7,0	8,0	8,0
C.M.A.C. Piura	7,0	6,8	7,1	6,3	6,2	6,2	2,2	6,0	6,3	6,3	6,3	6,7	5,2
Financiera Solución	1,7	2,0	1,9	2,3	2,2	2,2	3,0	-	-	-	-	-	-

Fuente: Instituciones Financieras

* Preliminar

CUADRO N° 18

SAN MARTÍN: EJECUCIÓN DE INGRESOS DEL GOBIERNO REGIONAL 2003 - 2004 1/

(Miles de nuevos soles)

	2003					TOTAL 2003	2004								Var.% 2004/2003	
	Ago.	Set.	Oct.	Nov.	Dic		ENE.	Feb.	Mar.	Abr.	May.	Jun.	Jul.	Ago.	Ago.	ENE. - Ago.
TOTAL DE INGRESOS DEL GOBIERNO REGIONAL	20 542	24 352	20 939	24 961	30 536	267 100	21 614	25 370	25 183	28 700	26 887	26 202	29 399	25 759	25,4	25,7
RECURSOS ORDINARIOS	18 788	20 183	19 139	19 348	28 203	240 531	18 536	19 502	18 592	24 392	19 226	20 056	24 104	20 461	8,9	7,3
Asignación presupuestaria MEF	18 788	20 183	19 139	19 348	28 203	240 531	18 536	19 502	18 592	24 392	19 226	20 056	24 104	20 461	8,9	7,3
INGRESOS CORRIENTES	1 213	1 094	603	760	849	9 226	526	703	773	1 011	1 031	1 037	1 038	1 030	-15,1	20,8
Tasas	49	32	46	34	31	560	26	35	50	44	59	55	54	55	12,2	-9,4
Venta de bienes	695	751	93	367	368	4 069	128	186	191	386	384	389	389	377	-45,8	-2,4
Prestación de servicios	403	266	363	295	342	3 759	304	418	472	485	494	492	489	493	22,3	46,3
Rentas de la propiedad	45	31	40	32	35	497	53	27	43	61	57	58	64	64	42,2	18,9
Multas, sanciones y otros	6	13	32	29	60	206	13	21	6	11	12	19	18	18	200,0	63,9
Otros ingresos corrientes	15	1	29	3	13	135	2	16	11	24	25	24	24	23	53,3	67,4
INGRESOS DE CAPITAL	0	112	67	151	234	564	185	177	114	94	99	126	113	124	-	+
Venta de activos	0	0	0	0	0	0	0	0	0	0	0	0	0	0	-	-
Amortización de préstamos	0	112	67	151	234	564	185	177	114	94	99	126	113	124	-	+
Otros ingresos de capital	0	0	0	0	0	0	0	0	0	0	0	0	0	0	-	-
TRANSFERENCIAS	541	2 963	1 130	4 702	1 250	16 186	2 339	3 455	3 797	3 058	4 770	3 023	3 304	3 304	510,7	340,5
Transferencias	541	2 963	1 130	4 702	1 250	16 186	2 339	3 455	3 797	3 058	4 770	3 023	3 304	3 304	510,7	340,5
FINANCIAMIENTO	0	0	0	0	0	593	28	1 533	1 907	145	1 761	1 960	840	840	-	1 420,1
Operaciones oficiales de crédito	0	0	0	0	0	0	28	1 533	0	145	1 761	1 960	840	840	-	+
Saldo de balance	0	0	0	0	0	593	0	0	1 907	0	0	0	0	0	-	221,6
INGRESOS POR FUENTE DE FINANCIAMIENTO	20 542	24 352	20 939	24 961	30 536	267 100	21 614	25 370	25 183	28 700	26 887	26 202	29 399	25 759	25,4	25,7
Recursos ordinarios (Asignación MEF)	18 788	20 183	19 139	19 348	28 203	240 531	18 536	19 502	18 592	24 392	19 226	20 056	24 104	20 461	8,9	7,3
Canon y sobrecanon	23	2	4	2	2	47	2	2	43	2	3	2	11	11	-52,2	110,6
Recursos directamente recaudados	1 190	2 840	666	909	1 081	11 972	708	878	2 680	1 102	1 127	1 160	1 140	1 143	-3,9	53,5
Donaciones y transferencias	413	430	416	296	971	7 488	0	1 116	1 458	719	2 204	658	776	661	60,1	41,3
Recursos por operaciones oficiales de crédito externo	0	0	0	4 197	0	4 197	29	1 533	71	146	1 761	1 960	840	840	-	+
Fondo de Compensación Regional	0	0	0	0	0	0	2 339	2 339	2 339	2 339	2 566	2 365	2 528	2 643	-	+
Privatizaciones y concesiones	128	897	714	209	279	2 865	0	0	0	0	0	0	0	0	-100,0	-100,0

Fuente: Gobierno Regional de San Martín

1 / Preliminar

CUADRO N° 19

SAN MARTÍN: EJECUCIÓN DE GASTOS DEL GOBIERNO REGIONAL 2003 - 2004 1/

(Miles de nuevos soles)

	2003					TOTAL 2003	2004								Var.% 2004/2003	
	Ago.	Set.	Oct.	Nov.	Dic		Ene.	Feb.	Mar.	Abr.	May.	Jun.	Jul.	Ago.	Ago.	Ene. - Ago.
TOTAL DE GASTOS DEL GOBIERNO REGIONAL	<u>20 456</u>	<u>22 696</u>	<u>20 960</u>	<u>20 851</u>	<u>30 161</u>	<u>260 436</u>	<u>21 002</u>	<u>21 950</u>	<u>23 801</u>	<u>29 957</u>	<u>26 966</u>	<u>25 540</u>	<u>28 527</u>	<u>23 648</u>	<u>15,6</u>	<u>21,5</u>
GASTOS CORRIENTES	<u>20 299</u>	<u>20 548</u>	<u>19 529</u>	<u>19 680</u>	<u>24 527</u>	<u>249 023</u>	<u>18 991</u>	<u>21 250</u>	<u>20 648</u>	<u>25 970</u>	<u>22 126</u>	<u>21 573</u>	<u>25 638</u>	<u>21 856</u>	<u>7,7</u>	<u>8,1</u>
Personal y obligaciones	14 831	15 201	14 937	15 041	18 016	185 108	14 939	15 762	14 989	19 475	16 367	16 363	19 307	16 750	12,9	9,9
Obligaciones previsionales	2 893	2 850	2 849	2 846	3 618	37 084	2 848	3 178	2 846	3 997	2 843	2 843	3 946	2 852	-1,4	1,7
Bienes y servicios	2 459	2 437	1 697	1 747	2 741	26 035	1 157	2 263	2 766	2 451	2 870	2 320	2 338	2 203	-10,4	5,5
Otros gastos corrientes	116	60	46	46	152	796	47	47	47	47	47	47	47	51	-56,0	-23,0
GASTOS DE CAPITAL	<u>157</u>	<u>2 148</u>	<u>1 431</u>	<u>1 171</u>	<u>5 634</u>	<u>11 413</u>	<u>2 011</u>	<u>700</u>	<u>3 153</u>	<u>3 987</u>	<u>4 839</u>	<u>3 968</u>	<u>2 889</u>	<u>1 792</u>	<u>1 041,4</u>	<u>2 168,2</u>
Inversiones	128	1 967	1 342	1 076	5 515	10 666	1 999	643	3 085	3 791	4 518	3 720	2 626	1 549	1 110,2	2 763,0
Inversiones financieras	0	112	73	73	70	328	0	0	0	0	110	117	100	98	-	+
Otros gastos de capital	29	69	16	22	49	419	12	57	68	196	211	132	163	145	400,0	274,2
SERVICIO DE LA DEUDA	<u>0</u>	<u>0</u>	<u>0</u>	<u>0</u>	<u>0</u>	<u>0</u>	<u>0</u>	<u>0</u>	<u>0</u>	<u>0</u>	<u>0</u>	<u>0</u>	<u>0</u>	<u>0</u>	<u>-</u>	<u>-</u>
Intereses	0	0	0	0	0	0	0	0	0	0	0	0	0	0	-	-
Amortización	0	0	0	0	0	0	0	0	0	0	0	0	0	0	-	-
GASTOS POR FUENTE DE FINANCIAMIENTO	<u>20 456</u>	<u>22 696</u>	<u>20 960</u>	<u>25 051</u>	<u>30 161</u>	<u>264 636</u>	<u>21 002</u>	<u>21 950</u>	<u>23 801</u>	<u>29 957</u>	<u>26 966</u>	<u>25 540</u>	<u>28 527</u>	<u>23 648</u>	<u>15,6</u>	<u>21,5</u>
Recursos ordinarios	18 788	20 183	19 139	19 348	28 203	240 531	18 536	19 502	18 582	24 392	19 226	20 056	24 104	20 461	8,9	7,3
Canon y sobrecanon	0	10	0	0	0	10	0	0	0	0	0	0	0	0	-	-
Recursos directamente recaudados	983	1 148	719	963	1 042	9 959	500	720	781	1 095	1 061	1 152	1 077	1 029	4,7	21,8
Donaciones y transferencias	557	458	388	334	637	7 074	0	1 116	1 458	719	2 204	658	776	661	18,7	44,4
Recursos por operaciones oficiales de crédito externo	0	0	0	4 197	0	4 197	1 491	18	208	1 411	1 761	1 960	395	33	-	+
Fondo de Compensación Regional	0	0	0	0	0	0	475	594	2 771	2 339	2 714	1 715	2 175	1 465	-	+
Privatizaciones y concesiones	128	897	714	209	279	2 865	0	0	0	0	0	0	0	0	-100,0	-100,0

Fuente: Gobierno Regional de San Martín

1 / Preliminar

CUADRO N° 20

SAN MARTÍN: PROGRAMA DE INVERSIONES DEL GOBIERNO REGIONAL 2003 1/

(Miles de nuevos soles)

	2003					TOTAL 2003	2004								Var.% 2004/2003	
	Ago.	Set.	Oct.	Nov.	Dic		Ene.	Feb.	Mar.	Abr.	May.	Jun.	Jul.	Ago.	Ago.	Ene. - Ago.
<u>TOTAL DE INVERSIONES POR SECTORES</u>	<u>129</u>	<u>2 081</u>	<u>1 416</u>	<u>5 323</u>	<u>5 437</u>	<u>15 272</u>	<u>1 999</u>	<u>644</u>	<u>3 083</u>	<u>3 791</u>	<u>4 628</u>	<u>3 837</u>	<u>2 725</u>	<u>1 647</u>	<u>1 176,7</u>	<u>2 102,4</u>
ADMINISTRACIÓN Y PLANEAMIENTO	5	351	206	126	167	863	213	160	245	251	163	224	382	182	3 540,0	13 900,0
AGRARIA	0	458	520	462	256	2 295	419	377	672	408	629	525	493	518	-	574,6
ASISTENCIA Y PREVISIÓN SOCIAL	20	27	0	20	35	136	0	0	20	20	20	0	20	40	100,0	122,2
COMUNICACIONES	0	0	0	0	0	0	0	0	0	0	0	0	0	0	-	-
EDUCACIÓN Y CULTURA	0	426	0	280	777	1 483	0	43	1 314	155	575	0	455	200	-	-
ENERGÍA Y RECURSOS MINERALES	0	0	0	0	1 000	1 000	0	0	204	0	0	0	0	0	-	-
INDUSTRIA, COMERCIO Y SERVICIOS	0	45	0	40	260	345	0	39	5	0	0	0	0	0	-	-
PESCA	0	0	0	0	464	464	0	0	0	0	0	0	0	0	-	-
SALUD Y SANEAMIENTO	104	384	572	400	792	2 497	0	0	300	650	711	0	379	151	45,2	527,8
TRANSPORTE	0	388	99	3 995	1 551	6 033	1 367	25	323	2 307	2 530	3 088	996	556	-	-
VIVIENDA Y DESARROLLO URBANO	0	2	19	0	135	156	0	0	0	0	0	0	0	0	-	-

Fuente: Gobierno Regional de San Martín

1 / Preliminar