

PRESENTACIÓN

En julio, la inflación de la ciudad de Moyobamba fue 0,61 por ciento, acumulando en los siete primeros meses una tasa de 4,21 por ciento y una anual de 4,76 por ciento. La variación mensual se sustentó en la subida del precio de las frutas, carnes y preparados, pan y cereales; así como leche, queso y huevos, entre los más influyentes. El contrapeso se dio en leguminosas y derivados, pescados y mariscos; así como grasas y aceites comestibles.

El **tipo de cambio** venta continuó su tendencia a la baja, al ubicarse en S/. 3,442 por dólar, lo que significó una apreciación mensual de 1,0 por ciento y anual de 0,9 por ciento. También se apreció el tipo de cambio real bilateral, como el multilateral (en 1,4 y 0,3 por ciento, respectivamente).

En julio, la actividad productiva registró el siguiente comportamiento: El **VBP Agropecuaria** creció en 4,8 por ciento respecto a igual mes del año anterior, debido al positivo comportamiento de los subsectores agrícola (3,8 por ciento) y pecuario (15,7 por ciento). Se produjo mayor volumen de arroz, algodón, yuca y palma aceitera. Asimismo, el crecimiento pecuario se dio en todos los rubros de producción.

El sector **pescas** disminuyó en 21,3 por ciento, al ingresar menor volumen de pescado procedente de otras regiones (-20,2 por ciento) en sus tres estados de conservación. La producción interna en piscigranjas también disminuyó (-38,5 por ciento). En cuanto a la producción acumulada, registró un descenso de 4,4 por ciento, por menor desembarque de pesca extra regional (-4,4 por ciento).

La **industria** mostró crecimiento en la producción de cemento (17,1 por ciento), por reactivación del consumo en zona de selva. En cambio, la industria de derivados de palma aceitera registró una caída de 21,6 por ciento, ocasionado por el comportamiento de la producción de manteca (-67,1 por ciento) pues se logró crecimiento en aceite (7,5 por ciento) y jabón (62,0 por ciento). De igual manera, la industria forestal declinó en 0,5 por ciento, ante la menor producción de madera aserrada (-1,0 por ciento), y recuperación del rubro parquet.

El sector **turismo** reportó incremento tanto en el número de arribos (32,5 por ciento) como de pernотaciones (34,6 por ciento), ante el mayor flujo de turistas en el turismo interno y receptivo.

En **comercio exterior** no se registraron flujos por la aduana local, con lo cual el valor acumulado de las importaciones permaneció invariable en US\$ 15 mil.

La **recaudación** mensual de tributos ascendió a S/. 3,2 millones, importe mayor en 8,5 por ciento real con relación a la registrada en julio 2003, lo cual se explica por la mayor captación de los tributos internos, en particular del IGV interno e IR. La recaudación acumulada a julio subió en S/. 3,4 millones (16,5 por ciento).

El saldo de **colocaciones** ascendió a S/. 208,1 millones, habiéndose incrementado en 2,9 por ciento real, respecto a junio 2003, generado principalmente por el aumento de créditos en moneda extranjera (9,0 por ciento), además de los créditos en moneda nacional (0,3 por ciento). La cartera pesada totalizó S/. 16,3 millones y equivalió al 7,9 por ciento del importe bruto de colocaciones; estuvo constituida por S/. 7,7 millones en créditos vencidos y S/. 8,6 millones en cobranza judicial. El saldo de **depósitos** totalizó S/. 151,9 millones, nivel que representó una disminución real anual de 0,6 por ciento, al contraerse la liquidez del sistema bancario, favoreciendo su expansión en las empresas no bancarias.

La **tasa de interés** preferencial corporativa en moneda nacional subió a 3,6 por ciento en julio, lo mismo la de moneda extranjera a 2,1 por ciento. La tasa promedio de sobregiros en soles bajó considerablemente de 45,2 a 35,3 por ciento; en tanto que en dólares volvió a subir, ubicándose en 20,8 por ciento. En cuanto a la tasa activa en moneda nacional bajó a 25,0 por ciento; mientras la TAMEX permaneció en 8,6 por ciento. Por su parte, la tasa pasiva permaneció en el mismo nivel, tanto en soles (2,4 por ciento), cuanto en dólares (1,0 por ciento).

La ejecución mensual del presupuesto del **Gobierno Regional de San Martín** consignó ingresos de S/. 29,4 millones y gastos de S/. 28,5 millones, los primeros se expandieron en 14,1 por ciento con relación a julio 2003, al haberse incrementado en 7,2 por ciento la asignación del MEF, lo mismo los recursos directamente recaudados. Los ingresos acumulados al séptimo mes ascendieron a S/. 183,4 millones, habiendo aumentado en 25,8 por ciento ante el mayor ingreso de recursos en todas sus fuentes. En cuanto al **gasto** acumulado, registró un crecimiento de 22,3 por ciento, determinado por el aumento relativo del gasto de capital principalmente (8 154,3 por ciento), pues el gasto corriente sólo aumentó en 8,0 por ciento.

I. INFLACIÓN Y TIPO DE CAMBIO

1. Inflación

La inflación de la ciudad de Moyobamba (variación del PC) fue de 0,61 en julio, con lo cual acumuló en los siete primeros meses una tasa de 4,21 por ciento y en el año de 4,76 por ciento. La inflación mensual se debió al alza de los precios de las frutas (6,4 por ciento), carnes y preparados de carne (5,4 por ciento), pan y cereales (1,2 por ciento); así como leche, queso y huevos (1,2 por ciento), entre los más influyentes. Ello fue contrapesado por los menores precios de las leguminosas y derivados (-2,9 por ciento), pescados y mariscos (-1,7 por ciento), grasas y aceites comestibles (-1,6 por ciento) y, cuidados y efectos personales (-1,4 por ciento), principalmente.

La inflación acumulada a julio (4,76 por ciento) se explicó por la subida de precios del azúcar (66,7 por ciento), hortalizas y legumbres frescas (21,5 por ciento), carnes y preparados de carnes (11,9 por ciento), pan y cereales (10,6 por ciento), grasas y aceites comestibles (8,3 por ciento), lo mismo combustibles y lubricantes (7,3 por ciento). Estos aumentos fueron compensados por reducciones en tubérculos y raíces (-5,7 por ciento) y, pescados y mariscos (-3,8 por ciento).

MOYOBAMBA: TASA DE INFLACIÓN MENSUAL Y ACUMULADA (Variación porcentual)

Grandes grupos de consumo	Jul. 2003	Jul. 2004	Inflación Acumulada	Inflación Anual
Índice General	-0,43	0,61	4,21	4,76
Alimentos y Bebidas	-0,41	1,35	7,81	8,87
Vestido y Calzado	0,00	-0,30	-0,59	-0,59
Alquiler de Vivienda, Combustible y Electricidad.	-1,27	-0,09	2,15	2,50
Muebles, Enseres y Mantenimiento de Vivienda	0,00	0,00	-0,67	-2,32
Cuidado y Conservación de la Salud	0,00	-0,01	-0,01	-0,01
Transportes y Comunicaciones	-0,04	0,07	-0,32	0,85
Esparcimiento, Diversión y Servicios Culturales.	0,00	0,00	1,77	2,40
Otros Bienes y Servicios	-0,25	-0,93	-0,93	-1,16

Fuente: Oficina Departamental de Estadística e Informática Moyobamba.

2. Tipo de cambio

El tipo de cambio venta del periodo continuó una tendencia a la baja, al caer de S/. 3,478 a S/. 3,442 por dólar, apreciándose en 1,0 por ciento frente a junio, y en 0,9 por ciento frente a julio 2003. También se apreciaron el tipo de cambio real bilateral y el multilateral (en 1,4 y 0,3 por ciento, respectivamente).

TIPO DE CAMBIO BANCARIO

	Tipo de Cambio Promedio 1/				Índice Tipo de Cambio Real Var. % Mensual	
	Compra	Venta	Var. % Mensual	Var. % Anualizada	Bilateral 2/	Multilateral 3/
2003	3,478	3,479				
Julio	3,471	3,471	-0,2	-1,8	0,0	-0,6
Agosto	3,480	3,481	0,3	-2,5	0,6	-0,6
Setiembre	3,481	3,481	0,0	-3,8	-0,2	0,8
Octubre	3,478	3,478	-0,1	-3,8	-0,2	2,0
Noviembre	3,477	3,478	0,0	-3,0	-0,5	-0,0
Diciembre	3,471	3,471	-0,2	-1,2	-0,8	0,7
2004						
Enero	3,467	3,468	-0,1	-0,8	-0,2	1,4
Febrero	3,483	3,484	0,5	0,0	-0,1	-0,8
Marzo	3,464	3,466	-0,5	-0,4	-0,3	-1,5
Abril	3,469	3,470	0,1	0,1	0,5	0,2
Mayo	3,486	3,488	0,5	0,2	0,7	-1,2
Junio	3,476	3,478	-0,3	0,0	-0,5	0,1
Julio	3,440	3,442	-1,0	-0,9	-1,1	-0,4

1/ Corresponde al Tipo de Cambio Bancario Promedio Mensual del Sistema Bancario.

2/ Considera el índice de precios de los Estados Unidos de América. Mide el grado de depreciación real (base 1994 = 100)

3/ Considera los índices de nuestros 20 principales socios comerciales. Mide el grado de depreciación real (base 1994 = 100)

II. PRODUCCIÓN SECTORIAL

1. Producción Agropecuaria

La temperatura máxima promedio de la región San Martín, alcanzó valores por debajo del promedio mensual histórico; al igual que la temperatura mínima. Las precipitaciones tuvieron un comportamiento variado en las distintas zonas de la región, en algunas sobrepasó el promedio normal; sin embargo, estas condiciones climáticas tuvieron un efecto positivo en los cultivos de secano, principalmente de maíz y algunos cultivos permanentes; además de garantizar la dotación de agua para los cultivos bajo riego.

El VBP Agropecuaria de San Martín experimentó un crecimiento ascenso de 4,8 por ciento relativo a julio 2003, el mismo que derivó del positivo comportamiento de los subsectores agrícola (3,8 por ciento) y pecuario (15,7 por ciento), el primero de los cuales contribuyó con el 89,3 por ciento del total agropecuario.

El mayor valor de la producción agrícola se sustentó en el incremento del volumen de arroz (116,7 por ciento), algodón (98,6 por ciento), yuca (25,2 por ciento) y palma aceitera (24,5 por ciento), respecto al mismo mes del año 2003, el cual fue determinado por la mayor superficie cosechada de arroz (105,5 por ciento) debido a que en el periodo correspondiente a las siembras ya se había vislumbrado una mejora sustancial en cuanto al precio a pesar de los elevados costos de insumos maquinarias y fletes; en este cultivo también se logró mayor rendimiento (5,4 por ciento). No así en maíz amarillo duro que disminuyó tanto en superficie cuanto en rendimiento. Por el contrario, disminuyó la producción de caña de azúcar, menguando el impacto de la producción de arroz. El subsector pecuario mostró crecimiento en todos los rubros de producción, destacando el rubro vacunos (22,2 por ciento).

El VBP Agropecuaria acumulado a julio de 2004 reflejó un crecimiento de 8,2 por ciento respecto al período comparable anterior, el cual resultó de la mayor producción agrícola (10,6 por ciento), específicamente de arroz (42,7 por ciento), algodón (92,2 por ciento), yuca (23,3 por ciento), palma aceitera (12,1 por ciento), caña de azúcar (4,3 por ciento) y maíz amarillo duro (2,2 por ciento); obteniendo un incremento de 7,6 por ciento en el valor de la producción agrícola. Asimismo, el valor pecuario creció 14,0 por ciento, al registrar variación positiva en todas sus líneas de producción.

El mes de julio se instalaron 9 187 Has. de diferentes cultivos, lo que representó un incremento de 95,4 por ciento, respecto al avance mensual del año anterior; como resultado del importante incremento de las siembras de arroz (90,4 por ciento), maíz amarillo duro (27,5 por ciento) y yuca (59,9 por ciento). Las siembras de arroz fueron motivadas por expectativas de menor producción en la costa norte; y las de maíz, por condiciones climáticas favorables y porque el precio del maíz se mantiene estable, haciendo que los agricultores se animen a sembrar. También creció la siembra de café, cacao y algodón, ante la mayor demanda en el mercado externo.

Finalizada la campaña 2003-2004 (agosto-julio) las siembras alcanzaron las 157 919 Has., lo que representó un incremento de 35,4 por ciento respecto a lo sembrado la campaña anterior, ante mayores áreas de siembras de arroz (49,6 por ciento), maíz amarillo duro (18,4 por ciento), yuca (37,1 por ciento), palma aceitera (121,6 por ciento), caña de azúcar (37,9) y algodón (41,0 por ciento).

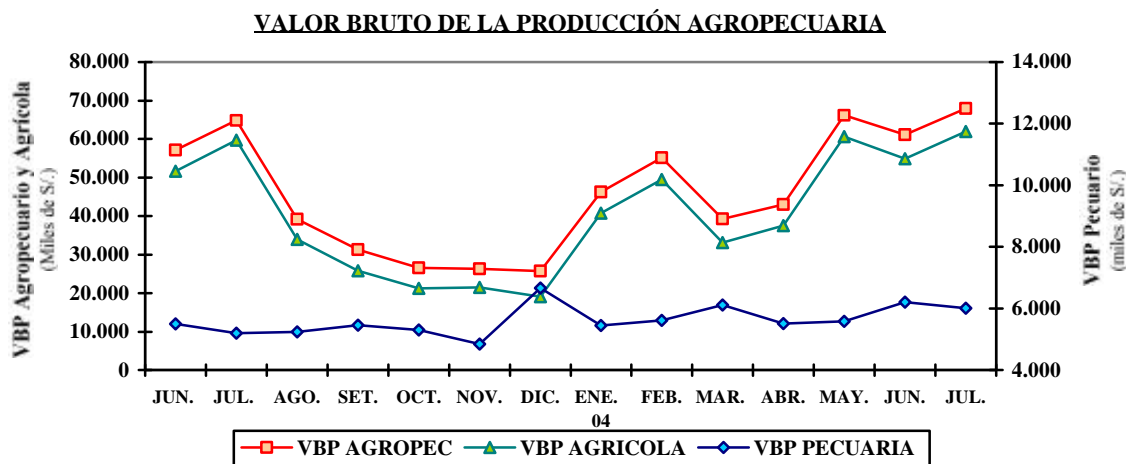

SAN MARTÍN: PRODUCCIÓN AGRÍCOLA DE PRINCIPALES CULTIVOS.

Rubros	PRODUCCIÓN (TM)				SIEMBRAS (HA)			
	Jul. 2003	Jul. 2004	Ene.-jul. 2003	Ene.-jul. 2004	Jul. 2003	Jul. 2004	Ago.-jul. 2002-2003	Ago.-jul. 2003-2004
TOTAL	142 483	166 541	791 327	875 405	4 702	9 187	116 672	157 919
Arroz	36 084	78 188	197 151	281 413	3 340	6 360	42 276	63 226
Frijol grano seco	58	67	661	1 289	135	204	1 633	2 765
Frijol chichlayo	176	103	1 095	1 099	113	106	1 520	1 457
Plátano	23 502	21 652	164 225	150 182	119	114	2 275	1 909
Yuca	3 296	4 128	22 978	28 343	302	482	3 188	4 372
Limón sutil	402	419	3 484	2 925	0	0	5	22
Limón dulce	26	30	175	205	0	0	0	0
Naranja	2 163	1 388	11 541	13 553	2	6	43	103
Papaya	3 012	3 421	23 544	22 431	36	61	682	774
Mandarina	203	137	999	1 090	0	0	0	0
Mango	0	0	316	438	0	0	0	0
Piña	0	0	775	646	4	13	160	104
Sachapapa	5	10	64	69	2	1	14	14
Palto	40	25	557	324	0	0	0	2
Cocotero	1 002	766	6 271	5 678	0	0	2	2
Tomate	202	310	1 739	2 336	22	30	243	329
Vid	102	116	598	757	1	3	25	14
Maní	46	38	270	274	39	78	371	621
Pijuayo	0	0	10 647	10 699	0	0	0	0
Caña de azúcar	12 100	11 545	78 372	81 757	37	26	243	335
Maíz amarillo	39 583	23 507	108 386	110 738	483	616	59 164	70 044
Palma aceitera	12 554	15 628	83 742	93 834	0	500	370	820
Cacao	360	269	1 643	1 780	32	107	393	815
Café	4 764	2 660	29 077	26 730	17	427	174	4 646
Soya	6	5	56	67	15	4	82	85
Camu camu	800	0	1 100	0	0	0	0	0
Algodón	358	711	370	711	0	1	3 633	5 122
Tabaco	0	122	150	122	0	45	100	235
Otros	1 640	1 300	41 341	35 916	7	3	80	107

Dirección Regional Agraria San Martín.

SAN MARTÍN: PRODUCCIÓN PECUARIA
(Toneladas)

R _j Error! Marcador no definido.ubros	Jul. 2003	Jul. 2004	Ene.-jul. 2003	Ene.-jul. 2004
TOTAL	2 133	2 764	14 668	18 232
Carne	1 372	1 506	9 439	10 307
Leche	537	965	3 866	6 165
Huevos	224	294	1 364	1 760

Fuente: Oficina de Información Agraria.

2. Producción pesquera

El desembarque de pescado para consumo humano alcanzó un volumen total de 166 t., menor en 21,3 por ciento, al registrado en julio 2003. Tal reducción se explicó tanto por el menor ingreso de pescado para consumo humano, procedente de otras regiones (-20,2 por ciento), como por la reducción de la producción interna. Principalmente disminuyó en estado salpreso (-35,1 por ciento) y seco salado (-30,6 por ciento). Ingresó pescado desde Iquitos, Yurimaguas, Pucallpa y la costa norte. La producción interna tiene una participación poco significativa.

El volumen acumulado fue de 1 274 t, habiendo descendido ligeramente 4,4 por ciento, respecto al séptimo mes del 2003, lo cual se atribuye principalmente al menor ingreso de pescado extra regional (-4,4 por ciento), pues representa el mayor volumen (94,2 por ciento del total).

SAN MARTÍN: INDICADORES SECTOR PESQUERO
(Toneladas)

	Jul. 2003	Jul. 2004	Ene.-jul. 2003	Ene.-jul. 2004
OFERTA TOTAL	211	166	1 274	1 218
Ingreso extra regional	198	158	1 200	1 147
Fresco	99	91	529	550
Salpreso	37	24	177	177
Seco salado	62	43	494	420
Producción interna	13	8	74	71
Fresco	13	8	74	71

Fuente: Dirección Regional Sectorial de la Producción – San Martín.

3. Producción manufacturera

La actividad fabril mostró un crecimiento en la producción de cemento (17,1 por ciento), relativo a julio 2003, atribuido al mayor consumo en la zona de selva, lo que se vio reflejado en el mayor volumen de despachos del producto (16,1 por ciento). Por otro lado, la industria de derivados de palma aceitera cayó en 21,6 por ciento, en particular manteca (-67,1 por ciento) por menor consumo, pese al repunte de aceite (7,5 por ciento) y jabón (62,0 por ciento). Así como la transformación del recurso madera (-0,5 por ciento), por disminución en aserrado de madera (-1,0 por ciento), puesto que se recuperó la producción de parquet. El caso de madera aserrada se debería a la menor disponibilidad de materia prima, a pesar del mayor número de permisos forestales.

La manufactura acumulada a julio 2004 muestra senda expansiva en la producción de cemento (26,4 por ciento), derivados de palma aceitera (33,4 por ciento) y en transformación del recurso madera (21,8 por ciento). El caso de cemento se vincula al dinamismo de los proyectos manejados por el gobierno y a la inversión privada. En tanto el crecimiento de los derivados de palma aceitera se atribuye a la reactivación del consumo interno.

SAN MARTÍN: INDICADORES DE LA PRODUCCIÓN INDUSTRIAL

Líneas industriales	Unidad Medida	Jul. 2003	Jul. 2004	Ene.-jul. 2003	Ene.-jul. 2004
Manteca de palma	T.M.	1 387	457	9 309	10 192
Aceites de palma	T.M.	1 692	1 819	9 334	12 450
Jabón	T.M.	166	268	995	1 281
Conservas de palmito	T.M.	0	0	27	0
Cemento	T.M.	8 735	10 229	58 895	74 414
Madera aserrada	M ³	2 038	2 017	14 900	19 954
Parquet.	M ³	0	11	326	358

Fuente: Encuesta a empresas industriales e INRENA.

SAN MARTÍN: PRODUCCIÓN DE CEMENTO

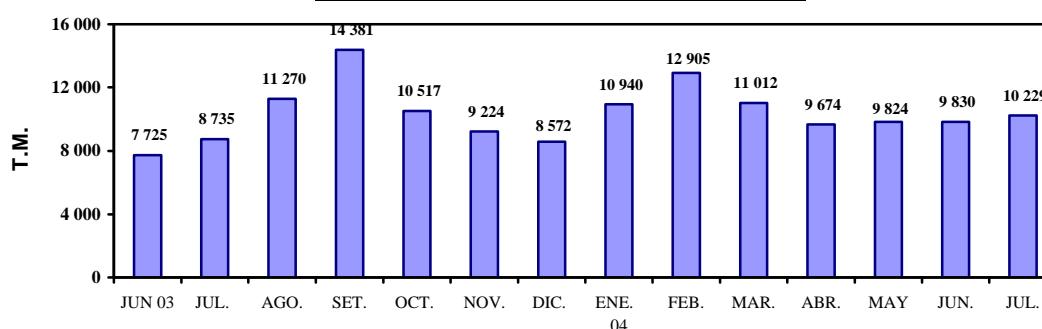

SAN MARTÍN: PRODUCCIÓN DE JABÓN

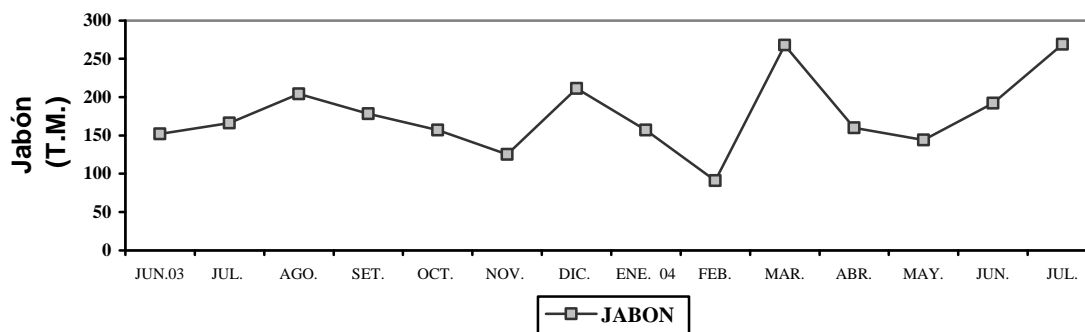

SAN MARTÍN: PRODUCCIÓN DE MANTECA Y ACEITE DE PALMA

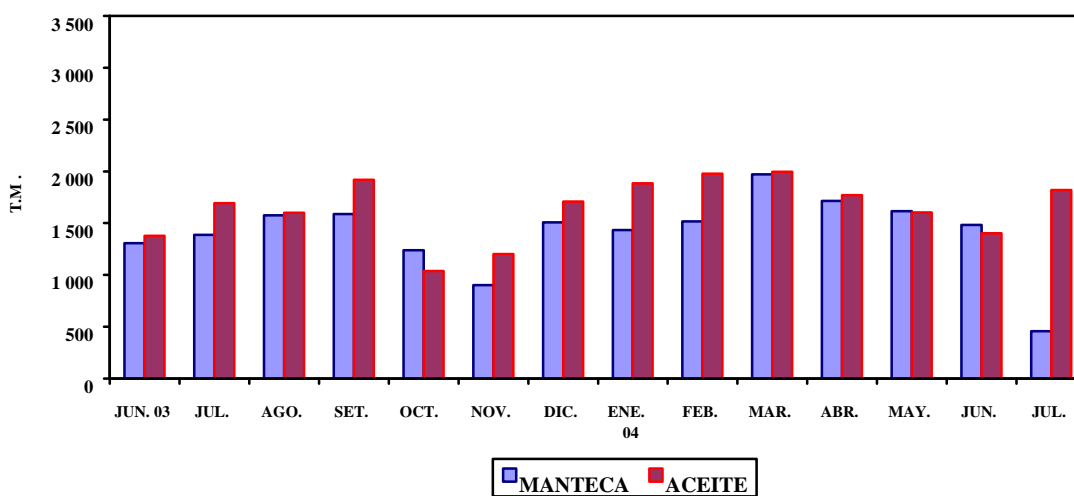

SAN MARTÍN: PRODUCCIÓN DE MADERA ASERRADA

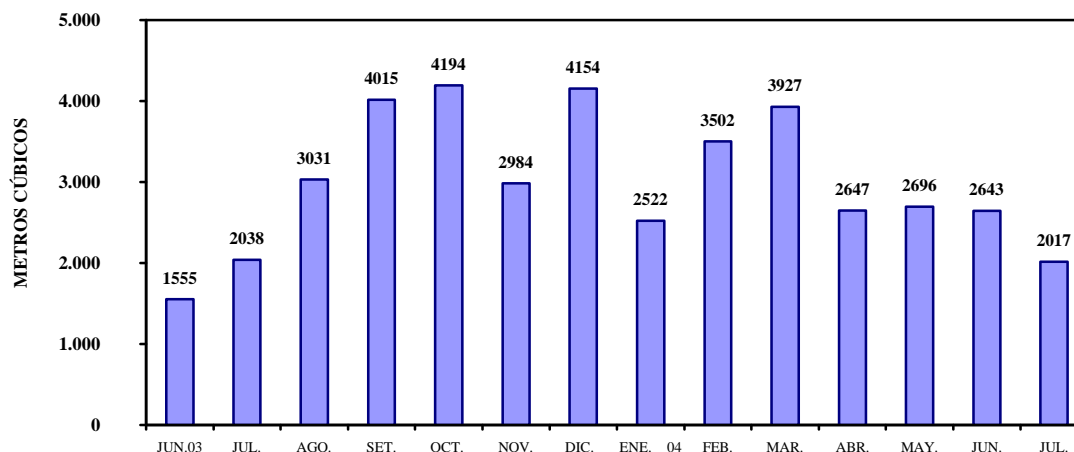

4. Actividad turística

Los establecimientos de hospedaje de la Región San Martín recibieron mayor número de turistas en julio 2004 que durante igual mes del año anterior; los 18 678 visitantes significaron un incremento de 32,5 por ciento en el número de arribos, habiéndose incrementado también sus pernотaciones en 34,6 por ciento. El número de visitantes nacionales aumentó en 33,2 por ciento y el de extranjeros en 14,2 por ciento. En cuanto a las pernотaciones aumentaron 34,4 por ciento en el turismo interno y 38,7 por ciento en el receptivo.

Durante el periodo enero-julio 2004 habrían arribado a San Martín 108 396 visitantes, 35,3 por ciento más que en similar período anterior, de los cuales el 98,0 por ciento procedían del interior del país y apenas el 2,0 por ciento del extranjero. No obstante, el número de extranjeros se incrementó en 32,9 por ciento.

El 72,7 por ciento de los arribos fueron reportados por establecimientos de hospedaje de Tarapoto y Moyobamba; y el resto de Rioja, Lamas, Bellavista, Huallaga, Juanjuí y Tocache. El periodo de estadía promedio disminuyó de 1,51 a 1,45 días en turistas nacionales y de 2,75 a 2,35 días en extranjeros. La mayor parte de los turistas extranjeros que arribaron a San Martín procedía de Estados Unidos.

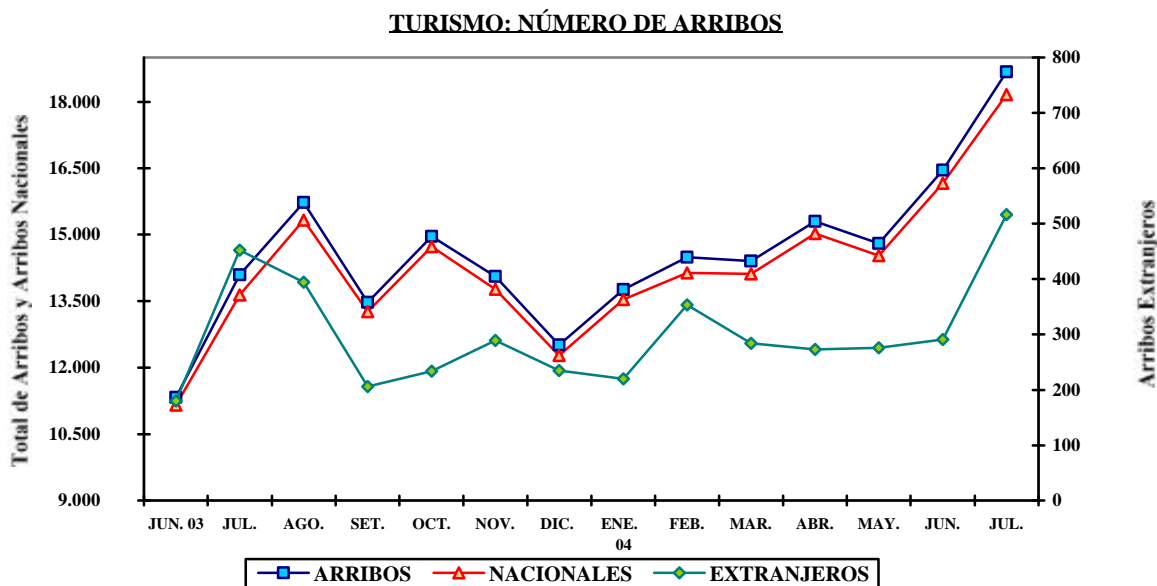

SAN MARTÍN: ARRIBOS Y PERNOCTACIONES

TOTAL	Julio 2003	Julio 2004	Ene.-jul. 2003	Ene.-jul. 2004
Arribos	14 092	18 678	80 143	108 396
Nacionales	13 640	18 162	78 478	106 183
Extranjeros	4520	516	1 665	2 213
Pernотaciones	20 869	28 086	122 956	159 109
Nacionales	19 896	26 736	118 384	153 919
Extranjeros	973	1 350	4 572	5 190

Fuente: DRITINCI.

III. SECTOR FISCAL

1. Recaudación tributaria

En San Martín, la recaudación mensual de tributos para el Gobierno Central, excluyendo contribuciones sociales totalizó S/. 3,2 millones, mayor en 13,5 por ciento a la de julio 2003 (8,5 por ciento en términos reales). El repunte se explicó por la mayor captación de los tributos internos (14,7 por ciento), en particular del IGV interno e IR, ya que la recaudación de los tributos externos declinó en 81,1 por ciento, aunque su aporte en recaudación es marginal.

La recaudación del IR (S/. 1,9 millones) subió en 16,5 por ciento referente a la de julio 2003, ante los mayores pagos a cuenta de rentas de tercera categoría. De igual manera, la captación del IGV (S/. 874 mil) creció en 86,4 por ciento, por mayor rendimiento del IGV interno (97,5 por ciento), esta variación se vincula a la mayor tasa aplicada a partir de agosto 2003 (19 por ciento). La caída de “otros ingresos tributarios” (-44,2 por ciento), se atribuye a la menor recaudación de tributos no especificados, RUS y RESIT, así como del IES, por menor tasa (pasó de 2,0 a 1,7 por ciento). Aminorados por el mayor rendimiento del régimen especial de fraccionamiento tributario, fraccionamiento artículo 36 del código tributario y por el efecto neto de la recaudación del ITF, que registró un monto de S/. 48 mil, por operaciones efectuadas en la segunda quincena de junio y primera quincena de julio. Cabe recordar que el ITF aplica una tasa de 0,10 por ciento y exonera las transacciones entre cuentas de un mismo titular, a partir del 27 de marzo 2004.

La recaudación acumulada a julio ascendió a S/. 24,5 millones, cifra mayor en S/. 3,4 millones (16,5 por ciento) con respecto a la registrada en similar periodo del año anterior, mejora debida básicamente a la mayor recaudación tanto del IGV interno (36,7 por ciento) como del IR (16,2 por ciento).

SAN MARTÍN: RECAUDACIÓN TRIBUTARIA DEL GOBIERNO CENTRAL (Miles de S/.)

Tributos	Jul. 2003	Jul. 2004	Ene.-jul. 2003	Ene.-jul. 2004
Total	2 841	3 224	21 034	24 495
1. Impuesto a la renta	1 677	1 954	12 747	14 816
2. Impuestos a la importación	9	4	75	23
3. Impuesto General a las Ventas	469	874	4 950	6 691
- Interno	442	873	4 882	6 675
- Importaciones	24	1	61	15
- Promoción Municipal	3	0	7	1
4. Impuesto Selectivo al Consumo	0	0	0	0
5. Otros ingresos tributarios	633	353	2 868	2 677
6. Ingresos no tributarios	53	39	394	288

Fuente: SUNAT. - Aduanas –Oficina Zonal Tarapoto.

SAN MARTÍN: RECAUDACIÓN TRIBUTARIA GOBIERNO CENTRAL

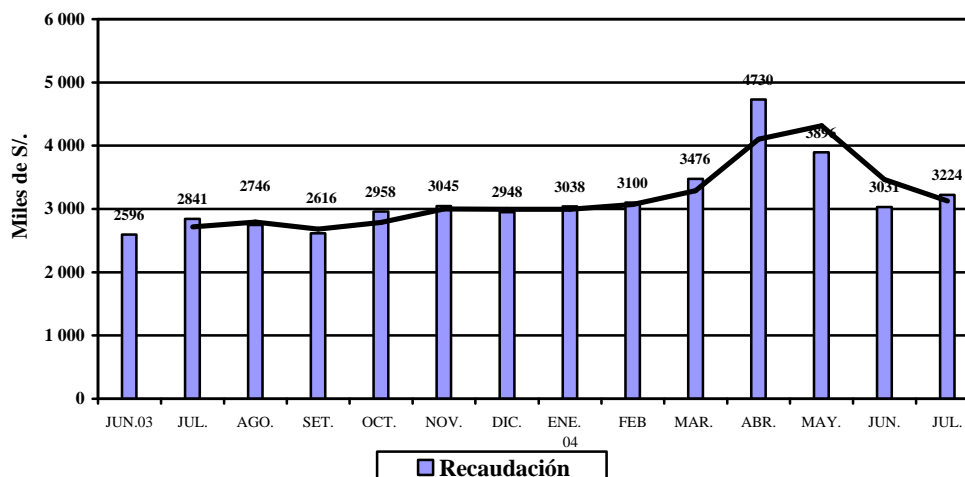

IV. CRÉDITO Y LIQUIDEZ

En el Sistema Financiero de San Martín el comportamiento mensual de las colocaciones fue estacionario (0,0 por ciento), al disminuir levemente los saldos en las empresas bancarias (-0,3 por ciento), compensadas por un aumento en las no bancarias (4,0 por ciento). De igual forma, los depósitos experimentaron una leve disminución (-0,1 por ciento), al contraerse la liquidez en nuevos soles en las modalidades a la vista y a plazo. En cuanto a moneda extranjera se expandió 1,8 por ciento por el crecimiento de los depósitos de ahorro y a plazo.

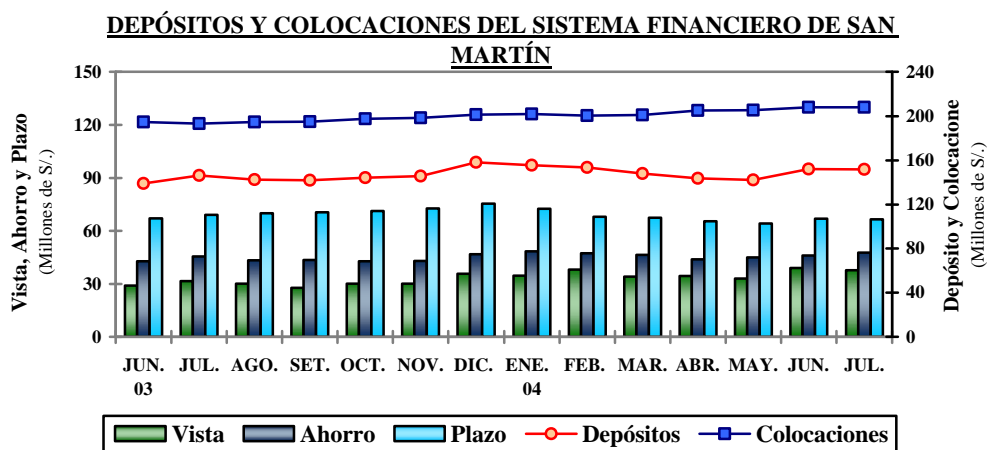

1. Colocaciones

Al 31 de julio de 2004 se registró un saldo de colocaciones de S/. 208,1 millones, mayor en 7,6 por ciento respecto al registrado el mismo día del año anterior, lo que equivalió a un crecimiento real anual de 2,9 por ciento, generado por el aumento de las colocaciones en dólares (9,0 por ciento), ya que el crédito en nuevos soles apenas creció en 0,3 por ciento. El mayor nivel de colocaciones fue alcanzado por el Banco Continental y a la CRAC San Martín.

El mayor crecimiento se observó en las empresas no bancarias, entidades que incrementaron sus colocaciones en 5,8 por ciento en promedio. En el sistema bancario, el mayor crecimiento se observó en el Banco de Crédito a raíz de la absorción de Financiera Solución, y entre las empresas no bancarias la CMAC Piura.

SAN MARTÍN: COLOCACIONES DEL SISTEMA FINANCIERO (Saldos en miles de S/.)

	Jul. 2003	Jun. 2004	Jul. 2004	Var. % Real Anual
Total	193 349	208 121	208 070	2,9
M. Nacional	136 414	142 638	143 124	0,3
M. Extranjera	56 935	65 483	64 946	9,0
Empresas bancarias	116 813	123 732	123 313	0,9
Banco Continental	60 647	61 716	61 792	-2,6
Banco de Crédito*	7 574	15 880	15 390	94,3
Banco Interbank	34 116	31 280	30 901	-13,4
Banco Del Trabajo	14 476	14 855	15 231	0,6
Empresas no bancarias	76 536	84 389	84 758	5,8
CRAC San Martín	42 377	47 410	47 494	7,1
CMAC Paíta	11 744	14 186	14 045	14,3
CMAC Piura	13 395	22 793	23 219	65,7
Financiera Solución	9 020	-	-	-100,0

Fuente: Entidades financieras.

* Preliminar.

La cartera pesada totalizó S/. 16,3 millones y equivalió al 7,9 por ciento del importe bruto de colocaciones, índice ligeramente menor al registrado en julio del año anterior. Estuvo conformada por S/. 7,7 millones en créditos vencidos y S/. 8,6 millones en cobranza judicial. La morosidad promedio de los créditos en nuevos soles fue 7,1 por ciento y de 9,5 por ciento en dólares.

2. Depósitos y obligaciones

De acuerdo a lo reportado por las instituciones financieras de San Martín, al 31 de Julio de 2004 el nivel de depósitos era de S/. 151,9 millones, lo que representó un incremento nominal de 4,0 por ciento, el cual sin embargo, significó una disminución real anual de -0,6 por ciento, derivada de la disminución de los depósitos a la vista en moneda nacional (-16,3 por ciento) y de los depósitos de ahorro y plazo en moneda extranjera (-5,6 y -15,9 por ciento, respectivamente). En contraste, se incrementaron los depósitos reales de ahorro y plazo en moneda nacional, en proporciones considerables (13,1 y 75,1 por ciento respectivamente); lo mismo los depósitos a la vista en dólares (21,0 por ciento). En el último año se incrementó la preferencia por la liquidez en moneda nacional, reflejando la racionalidad de los agentes económicos ante el comportamiento del tipo de cambio.

Referente a julio 2003 destaca nítidamente el crecimiento de la liquidez del sistema no bancario, alentada por las mayores tasas a las que remuneran los depósitos y el no cobro por mantenimiento de cuenta. Alcanzaron mayor crecimiento relativo las instituciones pequeñas (CMAC Paíta y CMAC Piura). La mayor concentración de los depósitos se observa en la CRAC San Martín, entidad que concentra el 32,5 por ciento de la liquidez total, seguida del Banco Continental con el 27,4 por ciento. Con excepción del Interbank, el último año todos los bancos que operan en San Martín disminuyeron sus depósitos lo que supondría el traspase de recursos del sistema bancario hacia el no bancario.

SAN MARTÍN: DEPÓSITOS Y OBLIGACIONES DEL SISTEMA FINANCIERO (Saldos en miles de S/.)

¡Error! Marcador no definido.	Jul. 2003	Jun. 2004	Jul. 2004	Var. % Real Anual
Total	146 118	152 021	151 891	-0,6
M. Nacional	74 063	90 026	88 772	14,6
M. Extranjera	72 055	61 996	63 119	-16,3
Depósitos a la vista	31 502	39 068	37 773	14,6
Depósitos de ahorro	45 460	58 115	47 755	0,4
Depósitos a plazo	69 157	81 484	66 362	-8,3
Empresas bancarias	98 205	90 496	90 726	-11,7
Banco Continental	48106	42 241	41 626	-17,3
Banco de Crédito	36 650	32 390	32 970	-14,0
Banco Interbank	12 685	15 190	15 456	16,5
Banco del Trabajo	764	675	674	-15,7
Empresas no bancarias	47 913	61 526	61 166	22,0
CRAC San Martín	41 077	50 356	49 344	14,8
CMAC Paíta	5 003	7 900	8 195	56,6
CMAC Piura	1 822	3 270	3 626	90,3
Financiera Solución	11	-	-	-100,0

Fuente: Entidades financieras.

1. Tasas de interés

La tasa de interés preferencial corporativa en moneda nacional subió de 3,5 a 3,6 por ciento en julio, lo mismo la de moneda extranjera de 2,0 a 2,1 por ciento. La tasa promedio de sobregiros en soles bajó considerablemente de 45,2 a 35,3 por ciento; en tanto que en dólares volvió a subir, ubicándose en 20,8 por ciento. La tasa activa en moneda nacional (TAMN) bajó ligeramente a 25,0 por ciento; mientras la TAMEX permaneció en 8,6 por ciento. Por su parte, la tasa pasiva permaneció en el mismo nivel, tanto en moneda nacional (2,4 por ciento), como extranjera (1,0 por ciento).

TASAS DE INTERES ACTIVAS Y PASIVAS PROMEDIO
(Efectivas anuales %)

Año	MONEDA NACIONAL					MONEDA EXTRANJERA				
	Sobregiro	Dcto. 1/	Preferencial 2/	TAMN	TIPMN	Sobregiro	Dcto. 3/	Preferencial 4/	TAMEX	TIPMEX
2001	82,5	20,4	11,2	25,0	7,5	21,9	11,4	5,2	12,1	3,5
2002	72,3	14,7	4,8	20,8	3,5	21,5	8,3	2,7	10,0	1,6
2003	62,7	14,2	4,1	21,0	3,1	22,1	7,9	2,0	9,7	1,1
Jul.	50,6	14,3	4,1	21,1	3,1	21,5	7,4	1,8	9,3	1,1
Ago.	55,6	14,4	3,7	21,6	3,0	21,3	6,9	1,8	9,0	1,1
Set.	66,8	14,3	3,5	22,0	2,9	23,5	6,9	1,7	8,9	1,0
Oct.	66,1	13,9	3,5	21,9	2,8	23,4	7,0	1,7	9,0	1,0
Nov.	66,3	14,0	3,4	22,3	2,7	23,6	7,0	1,7	9,0	1,0
Dic.	66,9	14,0	3,3	22,3	2,5	23,7	7,2	1,7	9,3	1,0
2004										
Ene.	70,5	14,5	3,3	23,7	2,5	26,8	7,3	1,7	9,4	1,0
Feb.	70,5	14,9	3,3	24,1	2,4	26,7	7,1	1,8	9,2	1,0
Mar.	61,3	14,8	3,3	24,5	2,4	21,5	7,3	1,8	9,3	1,0
Abr.	48,1	14,2	3,3	24,2	2,3	20,9	7,1	1,8	9,1	1,0
May.	47,2	14,5	3,5	24,4	2,4	19,1	6,9	1,9	8,9	1,0
Jun.	45,2	14,7	3,5	25,1	2,4	20,1	6,7	2,0	8,6	1,0
Jul.	35,3	14,5	3,6	25,0	2,4	20,8	6,7	2,1	8,6	1,0

TIPMN: Tasa de Interés Pasiva en Moneda Nacional.

TIPMEX: Tasa de Interés Pasiva en Moneda Extranjera.

1/ y 3/: Préstamos y descuentos hasta 360 días.

V. FINANZAS DEL GOBIERNO REGIONAL

1. Ejecución presupuestal

La ejecución mensual del presupuesto del Gobierno Regional de San Martín consignó ingresos de S/. 29,4 millones y gastos de S/. 28,5 millones. Los **ingresos** se expandieron en 14,1 por ciento con relación a julio 2003, al haberse incrementado en 7,2 por ciento la asignación recibida del MEF (recursos ordinarios), lo mismo los recursos directamente recaudados. Los ingresos acumulados a julio (S/. 183,4 millones) aumentaron en 25,8 por ciento ante la expansión de todas las fuentes de ingresos. En cuanto al **gasto** acumulado, registró un crecimiento de 22,3 por ciento, determinado por el aumento del gasto de capital (8 154,3 por ciento) principalmente, al que se sumó el aumento del gasto corriente (8,0 por ciento).

EJECUCIÓN DE INGRESOS Y GASTOS DEL GOBIERNO REGIONAL
(Miles de S/.)

RUBRO	Jul. 2003	Jul. 2004	Ene.-jul. 2003	Ene.-jul. 2004
INGRESOS	25 777	29 399	145 770	183 355
Asignación MEF	22 491	24 104	134 870	144 408
Ingresos corrientes	820	1 038	4 707	6 119
Ingresos de capital	0	113	0	904
Transferencias	2 466	3 304	5 600	23 746
Financiamiento	0	840	593	8 174
GASTOS	25 941	28 527	145 312	177 743
Gastos corrientes	25 906	25 638	144 440	156 196
Gastos de capital	35	2 889	872	21 547
Servicio de deuda	0	0	0	0
DIFERENCIA	(164)	872	458	5 612

Fuente: Subgerencia de Presupuesto del Gobierno Regional de San Martín.

2. Programa de inversiones

La ejecución del programa de inversiones ascendió a S/. 2,7 millones, monto que contrasta con los S/. 20 mil de julio 2003. Este mes todos los sectores mostraron recuperación, con excepción asistencia y previsión social. Los mayores recursos se destinaron al sector transportes (S/. 1,54 millones), donde destaca la construcción del camino rural Yuracyacu. También se invirtió S/. 455 en educación, además de menores montos en otros sectores. La inversión regional acumulada a julio subió a S/. 20,7 millones, cifra mayor en 2 237 por ciento relativo al período enero – julio del año anterior, habiéndose destinado mayores recursos a los sectores transportes (S/. 11,1 millones) y agrario (S/.3,3 millones).

EJECUCIÓN DE INVERSIONES DEL GOBIERNO REGIONAL DE SAN MARTÍN POR SECTORES (Miles de S/.)

SECTORES	Jul. 2003	Jul. 2004	Ene.-jul. 2003	Ene.-jul. 2004
TOTAL	20	2 725	886	20 706
Administración y Planeamiento.	0	117	8	1 196
Agraria	0	216	599	3 256
Asistencia y Previsión Social	20	20	34	80
Comunicaciones	0	0	0	0
Educación y Cultura	0	455	0	2 542
Energía y Recursos Minerales	0	0	0	204
Industria, Comercio y Servicios	0	0	0	44
Pesca	0	0	0	0
Salud y Saneamiento	0	379	245	2 255
Transporte	0	1 538	0	11 129
Vivienda y Desarrollo Urbano	0	0	0	0

Fuente: Subgerencia de Presupuesto del Gobierno Regional de San Martín.

Iquitos, setiembre de 2004

Cuadro N° 01

SAN MARTIN: ÍNDICE DE PRECIOS AL CONSUMIDOR DE LA CIUDAD DE MOYOBAMBA

(Base 1994=100)

	Ponderado	2003						2004						Variación Porcentual			
		Jul.	Ago.	Set	Oct	Nov.	Dic.	Ene.	Feb.	Mar	Abr.	May.	Jun.	Jul.	Mensual	Acumulada	Anual
Índice General	<u>100.00</u>	<u>134.60</u>	<u>135.07</u>	<u>134.77</u>	<u>134.57</u>	<u>134.82</u>	<u>135.31</u>	<u>136.31</u>	<u>137.53</u>	<u>139.04</u>	<u>139.92</u>	<u>139.66</u>	<u>140.15</u>	<u>141.01</u>	<u>0.61</u>	<u>4.21</u>	<u>4.76</u>
Alimentos y bebidas	55,23	123,00	123,99	123,25	123,02	123,62	124,20	125,53	127,83	130,43	131,90	131,27	132,12	133,91	1,35	7,81	8,87
Vestido y Calzado	7,66	138,81	138,81	138,81	138,81	138,81	138,81	138,81	138,81	138,81	138,81	138,81	138,41	137,99	-0,30	-0,59	-0,59
Alq. Vivienda, Comb. Electricidad.	13,53	157,45	157,23	158,07	157,69	157,62	157,99	160,51	160,33	160,50	160,82	161,53	161,53	161,39	-0,09	2,15	2,50
Muebles, Ens. y Manten. De Viv.	5,75	145,84	145,23	145,13	145,05	144,21	143,41	143,41	142,53	142,53	142,53	142,53	142,46	142,46	0,00	-0,67	-2,32
Cuidados y Cons. de Salud	1,82	167,67	167,67	167,67	167,67	167,67	167,67	167,67	167,67	167,67	167,67	167,67	167,67	167,65	-0,01	-0,01	-0,01
Transportes y Comunic.	6,48	125,05	125,00	125,05	124,37	124,08	126,51	124,68	124,77	124,99	125,25	125,28	126,02	126,11	0,07	-0,32	0,85
Esparc. Div. Serv. Cult.	3,49	171,12	171,12	171,12	172,18	172,18	172,18	173,51	174,02	175,23	175,23	175,23	175,23	175,23	0,00	1,77	2,40
Otros Bienes y Servicios	6,05	152,64	152,49	152,49	152,29	152,29	152,29	152,29	152,29	152,29	152,29	152,29	152,29	150,87	-0,93	-0,93	-1,16

Fuente: Insituto Nacional de Estadística e Informática - INEI Moyobamba

Cuadro N° 02

TIPO DE CAMBIO

(nuevos soles por US dólares)

	2003						PROMEDIO	2004						PROMEDIO	
	Jul.	Ago.	Set.	Oct.	Nov.	Dic	2003	Ene.	Feb.	Mar.	Abr.	May.	Jun.	Jul.	2004
PROMEDIO DEL PERIODO															
BANCARIO 1/															
COMPRA	3,471	3,480	3,480	3,478	3,477	3,471	3,478	3,467	3,483	3,464	3,469	3,486	3,476	3,440	3,469
VENTA	3,472	3,481	3,482	3,479	3,478	3,472	3,479	3,468	3,484	3,466	3,470	3,488	3,478	3,442	3,471
PROMEDIO	3,471	3,480	3,481	3,478	3,478	3,471	3,478	3,467	3,484	3,465	3,470	3,487	3,477	3,441	3,470
INFORMAL															
COMPRA	3,469	3,476	3,476	3,473	3,471	3,472	3,475	3,464	3,477	3,461	3,464	3,482	3,473	3,445	3,467
VENTA	3,472	3,479	3,479	3,475	3,474	3,475	3,478	3,467	3,480	3,464	3,467	3,485	3,476	3,448	3,470
PROMEDIO	3,471	3,478	3,477	3,474	3,473	3,474	3,477	3,466	3,478	3,463	3,465	3,484	3,475	3,446	3,468
FIN DEL PERIODO															
BANCARIO 1/															
COMPRA	3,472	3,479	3,482	3,472	3,479	3,461	3,475	3,498	3,472	3,459	3,482	3,486	3,470	3,419	3,469
VENTA	3,473	3,481	3,483	3,473	3,481	3,464	3,477	3,500	3,473	3,461	3,484	3,489	3,472	3,422	3,472
PROMEDIO	3,473	3,480	3,483	3,473	3,480	3,463	3,477	3,499	3,473	3,460	3,483	3,488	3,471	3,421	3,471
INFORMAL															
COMPRA	3,471	3,476	3,477	3,466	3,474	3,474	3,473	3,488	3,468	3,457	3,476	3,482	3,466	3,429	3,467
VENTA	3,474	3,479	3,480	3,469	3,477	3,477	3,476	3,492	3,471	3,460	3,479	3,485	3,470	3,432	3,470
PROMEDIO	3,473	3,478	3,478	3,475	3,476	3,476	3,475	3,490	3,469	3,459	3,477	3,484	3,468	3,430	3,468

1/ Correspondiente a la cotización del mercado libre publicado por la Superintendencia de Banca y Seguros

CUADRO N° 03
SAN MARTÍN: PRODUCCIÓN AGROPECUARIA 2003-2004 (T.M.) 1/
(VBP y toneladas métricas)

	2003						TOTAL 2003	2004						Var.% 2004/2003		
	Jul.	Ago.	Set.	Oct.	Nov.	Dic.		Ene.	Feb.	Mar.	Abr.	May.	Jun.	Jul.	Jul.	Ene. - Jul.
	<u>I. TOTAL AGROPECUARIO 2/</u>	<u>64 838</u>	<u>39 188</u>	<u>31 296</u>	<u>26 572</u>	<u>26 324</u>		<u>25 757</u>	<u>499 176</u>	<u>46 235</u>	<u>55 106</u>	<u>39 262</u>	<u>43 029</u>	<u>66 134</u>	<u>61 071</u>	<u>67 945</u>
<u>A. AGRÍCOLA 2/</u>	<u>59 637</u>	<u>33 946</u>	<u>25 832</u>	<u>21 259</u>	<u>21 475</u>	<u>19 092</u>	<u>436 105</u>	<u>40 782</u>	<u>49 492</u>	<u>33 151</u>	<u>37 518</u>	<u>60 548</u>	<u>54 861</u>	<u>61 929</u>	<u>3,8</u>	<u>7,6</u>
Arroz Cáscara	36 084	16 521	15 391	14 241	15 054	9 351	267 709	60 708	37 314	15 630	19 926	26 985	42 662	78 188	116,7	42,7
Frijol G.S.	58	163	651	150	0	0	1 625	114	22	76	407	428	176	67	15,5	94,9
Frijol Chiclayo	176	180	99	32	0	0	1 405	309	120	96	117	202	154	103	-41,5	0,4
Plátano	23 502	22 829	23 560	23 706	23 409	23 262	280 991	20 177	21 807	21 680	21 588	21 802	21 476	21 652	-7,9	-8,6
Yuca	3 296	3 554	2 947	3 230	3 408	3 449	39 566	3 688	3 573	4 019	4 027	4 690	4 218	4 128	25,2	23,3
Limón Sutil	402	302	208	153	115	108	4 371	265	343	379	347	560	612	419	4,2	-16,1
Limón dulce	26	24	17	15	10	10	251	2	14	28	30	44	57	30	17,6	16,9
Naranja	2 163	2 105	1 902	889	273	185	16 894	543	1 791	1 562	1 428	2 613	4 229	1 388	-35,8	17,4
Papaya	3 012	3 352	3 666	3 577	3 184	3 059	40 382	2 682	3 219	3 272	3 232	3 237	3 370	3 421	13,6	-4,7
Mandarina	203	147	115	99	20	17	1 396	0	0	116	181	330	326	137	-32,5	9,2
Mango	0	0	0	325	1 490	1 561	3 692	413	25	0	0	0	0	0	-	38,6
Piña	0	20	464	2 126	3 622	2 124	9 131	603	43	0	0	0	0	0	-	-16,6
Sacha papa	5	5	10	10	10	9	106	14	9	9	9	9	10	10	111,1	7,0
Palto	40	31	40	52	87	52	819	47	82	52	39	42	37	25	-38,1	-41,8
Cocotero	1 002	962	1 238	1 157	1 144	1 111	11 883	872	918	834	733	808	747	766	-23,5	-9,4
Tomate	202	205	229	196	34	0	2 403	866	223	240	215	223	261	310	53,3	34,3
Vid	102	104	99	51	62	70	984	81	119	66	118	121	136	116	13,7	26,5
Maní	46	21	43	37	0	0	371	44	10	21	52	60	52	38	-18,5	1,5
Pijuayo	0	0	0	0	0	0	10 647	3 420	3 551	3 728	0	0	0	0	-	0,5
Caña Azúcar	12 100	12 358	12 879	12 482	12 204	11 817	140 112	11 233	12 153	11 884	11 658	11 709	11 575	11 545	-4,6	4,3
Maíz Amarillo Duro	39 583	17 905	801	362	520	1 047	129 021	10 902	47 653	16 777	473	270	11 156	23 507	-40,6	2,2
Palma Aceitera	12 554	11 816	12 896	13 231	15 705	17 980	155 369	13 279	13 233	11 675	12 185	12 404	15 430	15 628	24,5	12,1
Cacao	360	250	225	170	126	85	2 497	150	212	169	224	408	349	269	-25,4	8,4
Café	4 764	1 369	303	20	0	0	30 768	0	414	1 802	4 954	10 957	5 943	2 660	-44,2	-8,1
Soya	6	8	6	12	0	0	82	23	9	8	7	8	7	5	-9,1	19,6
Camucamu	800	316	0	0	0	0	1 416	0	0	0	0	0	0	0	-100,0	-100,0
Algodón	358	1 225	2 247	476	0	0	4 318	0	0	0	0	0	0	711	98,6	92,2
Tabaco	0	0	0	0	0	0	150	0	0	0	0	0	0	122	-	-18,7
OTROS CULTIVOS	1 640	1 760	1 502	1 359	1 249	1 189	48 401	7 440	9 551	8 421	2 769	3 773	2 663	1 300	-20,7	-13,1
<u>B. PECUARIO 2/</u>	<u>5 201</u>	<u>5 241</u>	<u>5 464</u>	<u>5 312</u>	<u>4 849</u>	<u>6 665</u>	<u>63 071</u>	<u>5 452</u>	<u>5 614</u>	<u>6 111</u>	<u>5 512</u>	<u>5 586</u>	<u>6 210</u>	<u>6 016</u>	<u>15,7</u>	<u>14,0</u>
<u>B.1. CARNE (T.M.)</u>	<u>1 372</u>	<u>1 312</u>	<u>1 393</u>	<u>1 350</u>	<u>1 256</u>	<u>1 747</u>	<u>16 496</u>	<u>1 380</u>	<u>1 414</u>	<u>1 593</u>	<u>1 394</u>	<u>1 420</u>	<u>1 600</u>	<u>1 506</u>	<u>9,7</u>	<u>9,2</u>
Aves	880	796	873	848	731	1 115	10 286	811	836	985	767	820	973	922	4,8	3,2
Porcino	194	208	207	201	186	261	2 416	219	212	229	234	221	228	219	12,6	15,4
Vacuno	293	302	308	295	328	362	3 703	344	361	375	387	373	393	358	22,2	22,9
Ovino	5	6	6	6	11	9	90	6	6	6	6	5	5	6	35,3	-22,5
<u>B.2. LECHE</u>	<u>537</u>	<u>763</u>	<u>747</u>	<u>752</u>	<u>568</u>	<u>774</u>	<u>7 470</u>	<u>796</u>	<u>884</u>	<u>844</u>	<u>847</u>	<u>861</u>	<u>969</u>	<u>965</u>	<u>79,7</u>	<u>59,5</u>
<u>B.3. HUEVOS</u>	<u>224</u>	<u>275</u>	<u>263</u>	<u>258</u>	<u>214</u>	<u>284</u>	<u>2 658</u>	<u>257</u>	<u>258</u>	<u>234</u>	<u>240</u>	<u>239</u>	<u>238</u>	<u>294</u>	<u>31,1</u>	<u>29,1</u>

Fuente: Oficina de Información Agraria - San Martín

1/ Preliminar

2/ Valor Bruto de la Producción a precios de 1994

Cuadro N° 04

SAN MARTÍN : PRODUCCIÓN DE OTROS CULTIVOS (T.M.) 1/

(VBP y toneladas métricas)

	2003						TOTAL 2003	2004							Var.% 2004/2003	
	Jul.	Ago.	Set.	Oct.	Nov.	Dic.		Ene.	Feb.	Mar.	Abr.	May.	Jun.	Jul	Jul	Ene. - Jul.
Total 2/	<u>150</u>	<u>130</u>	<u>104</u>	<u>108</u>	<u>82</u>	<u>73</u>	<u>6 630</u>	<u>1 174</u>	<u>1 509</u>	<u>1 360</u>	<u>299</u>	<u>228</u>	<u>179</u>	<u>90</u>	<u>-40,4</u>	<u>-21,1</u>
Aguaje	1 156	1 455	1 284	1 086	1 096	1 087	19 728	2 189	2 300	1 951	1 577	3 484	2 341	1 157	0,1	9,3
Anona	1	0	0	0	0	0	269	4	8	49	39	46	20	9	800,0	-34,9
Caimito	0	2	10	10	7	5	3 252	864	592	705	36	0	0	0	-	-31,7
Cerezo	20	0	0	2	2	2	354	35	35	51	5	0	5	1	-95,0	-61,8
Chirimoya	7	0	0	0	0	0	195	28	27	15	2	2	1	2	-71,4	-61,1
Ciruela	4	1	0	0	0	1	430	150	101	51	1	0	0	0	-100,0	-29,3
Cocona	85	83	79	62	54	56	1 196	48	58	62	45	50	47	40	-53,0	-59,5
Col o repollo	29	19	6	31	12	6	204	26	25	20	0	12	24	13	-55,2	-7,7
Guayabo	7	2	12	16	4	2	403	45	53	81	4	7	12	9	28,6	-42,5
Humarí	0	0	0	0	0	0	1 055	199	186	322	93	0	0	0	-	-24,2
Lima	17	16	15	14	11	12	168	5	7	7	7	12	16	14	-17,6	-32,3
Maracuyá	5	7	2	2	1	1	46	9	14	9	6	4	4	3	-51,9	47,0
Marañón	17	9	29	39	19	2	402	4	4	2	6	6	8	2	-88,2	-89,5
Pacae	0	0	30	25	20	0	14 835	3 013	4 759	4 274	905	3	0	0	-	-12,2
Pepino	6	24	0	12	0	0	72	20	10	10	0	0	0	15	150,0	52,8
Pomarrosa	0	0	0	26	13	6	1 321	75	60	17	3	7	7	5	-	-86,4
Rábano	0	0	0	10	0	0	10	0	0	0	0	0	0	0	-	-
Taperiba	257	114	8	5	0	0	1 021	49	238	85	12	100	136	3	-98,8	-30,3
Toronja	29	29	28	19	11	10	251	7	9	19	28	40	42	28	-5,2	11,1
Zapote	0	0	0	0	0	0	3 190	671	1 065	691	0	0	0	0	-	-23,9

Fuente: Oficina de Información Agraria - San Martín

1/ Preliminar

2/ Valor Bruto de la Producción a precios de 1994

Cuadro N° 05

SAN MARTÍN: SIEMBRAS DE PRINCIPALES CULTIVOS POR CAMPAÑA 1/

(Hectáreas)

	2002-2003	CAMPAÑA 2002-2003	2003-2004												VAR. %	
	Jul.		Ago.	Set.	Oct.	Nov.	Dic.	Ene.	Feb.	Mar.	Abr.	May.	Jun.	Jul.	Jul.	Ago.-Jul.
A. AGRÍCOLA	4 702	116 672	10 745	28 778	12 891	3 953	4 706	7 558	26 290	28 696	8 275	6 700	10 141	9 187	95,4	35,4
Arroz Cáscara	3 340	42 276	4 788	6 864	3 686	2 372	3 110	4 181	6 296	11 774	4 469	3 534	5 792	6 360	90,4	49,6
Frijol G.S.	135	1 633	50	51	12	14	77	401	443	177	65	366	906	204	51,1	69,3
Frijol Chiclayo	113	1 520	94	108	117	104	109	95	140	167	137	143	139	106	-5,8	-4,1
Plátano	119	2 275	179	178	227	186	141	138	175	140	153	157	121	114	-4,2	-16,1
Yuca	302	3 188	523	446	415	318	311	245	249	257	300	368	459	482	59,9	37,1
Limón Sutil	0	5	0	0	2	1	0	0	4	8	2	2	3	0	-	377,8
Naranja	2	43	3	1	13	7	11	9	11	13	10	16	3	6	200,0	139,5
Papaya	36	682	44	52	75	98	60	57	92	61	52	64	58	61	71,8	13,4
Piña	4	160	13	5	11	11	12	3	12	10	0	2	12	13	225,0	-34,8
Sacha papa	2	14	1	2	1	1	1	1	1	2	1	1	1	1	-33,3	0,0
Palto	0	0	0	0	0	1	1	0	0	0	0	0	0	0	-	-
Cocotero	0	2	0	0	0	1	0	0	0	0	0	0	1	0	-	-25,0
Tomate	22	243	38	27	26	23	22	21	23	27	31	29	34	30	37,2	35,5
Vid	1	25	0	0	0	0	0	3	2	3		1	2	3	500,0	-46,0
Maní	39	371	14	23	7	10	35	57	39	50	37	99	173	78	102,6	67,6
Caña Azúcar	37	243	9	13	28	19	19	37	53	48	18	41	24	26	-29,7	37,9
Maíz Amarillo Duro	483	59 164	4 939	20 956	7 887	224	117	1 285	16 450	14 744	1 195	321	1 310	616	27,5	18,4
Palma Aceitera	0	370	0	0	320	0	0	0	0	0	0	0	0	500	-	121,6
Cacao	32	393	29	31	43	50	63	58	43	89	92	104	109	107	239,7	107,4
Café	17	174	6	10	9	10	10	37	105	108	1 603	1 388	933	427	2 411,8	2 570,1
Soya	15	82	10	9	4	9	8	7	8	7	5	6	8	4	-73,3	3,7
Algodón	0	3 633	0	0	0	492	588	911	2 121	1 009	0	0	0	1	-	41,0
Tabaco	0	100	0	0	0	0	0	0	0	0	102	40	48	45	-	135,0
OTROS	7	80	5	3	9	5	13	13	23	4	4	19	6	3	-57,1	34,0

Fuente: Oficina de Información Agraria - San Martín

1/ Preliminar

Cuadro N° 06

SAN MARTÍN: SIEMBRAS DE OTROS CULTIVOS POR CAMPAÑA 1/

(Hectáreas)

	2002-2003	CAMPAÑA 2002-2003	2003-2004												VAR. %	
	Jul.		Ago.	Set.	Oct.	Nov.	Dic.	Ene.	Feb.	Mar.	Abr.	May.	Jun.	Jul.	Jul.	Ago.-Jul.
Total	<u>7</u>	<u>80</u>	<u>5</u>	<u>3</u>	<u>9</u>	<u>5</u>	<u>13</u>	<u>13</u>	<u>23</u>	<u>4</u>	<u>4</u>	<u>19</u>	<u>6</u>	<u>3</u>	<u>-57,1</u>	<u>34,0</u>
Cocona	0	0	0	0	0	1	0	4	3	0	0	6	3	0	-	-
Col o repollo	3	35	3	3	3	1	2	2	3	2	2	2	2	2	-33,3	-21,7
Guayabo	0	0	0	0	0	1	3	0	4	0	0	0	0	0	-	-
Maracuyá	0	0	0	0	0	0	1	0	0	0	0	0	0	0	-	-
Marañón	0	15	0	0	0	0	0	0	0	0	0	0	0	0	-	-100,0
Pacae	0	16	0	0	4	1	7	4	11	2	0	10	0	0	-	143,8
Pepino	2	12	2	0	2	1	0	1	0	0	2	1	1	1	-50,0	-8,3
Pomarrosa	0	0	0	0	0	0	0	2	2	0	0	0	0	0	-	-
Rábano	2	2	0	0	0	0	0	0	0	0	0	0	0	0	-100,0	-100,0
Zapote	0	0	0	0	0	0	0	0	0	0	0	0	0	0	-	-

Fuente: Oficina de Información Agraria de San Martín

1/ Preliminar

Cuadro N° 07

SAN MARTÍN: INDICADORES DEL SECTOR PESCA 2003-2004

(Toneladas métricas)

	2003						TOTAL 2003	2004							Var.% 2004/2003	
	Jul.	Ago.	Set.	Oct.	Nov.	Dic.		Ene.	Feb.	Mar.	Abr.	May.	Jun.	Jul.	Jul.	Ene. - Jul.
<u>TOTAL</u>	<u>211</u>	<u>211</u>	<u>236</u>	<u>201</u>	<u>184</u>	<u>168</u>	<u>2 274</u>	<u>180</u>	<u>177</u>	<u>190</u>	<u>171</u>	<u>184</u>	<u>150</u>	<u>166</u>	<u>-21,3</u>	<u>-4,4</u>
<u>INGRESO OTROS DPTOS.</u>	<u>198</u>	<u>180</u>	<u>225</u>	<u>191</u>	<u>173</u>	<u>151</u>	<u>2 120</u>	<u>169</u>	<u>161</u>	<u>184</u>	<u>161</u>	<u>170</u>	<u>144</u>	<u>158</u>	<u>-20,2</u>	<u>-4,4</u>
Fresco	99	99	110	94	95	66	993	78	66	76	87	85	67	91	-8,1	4,0
Salpreso	37	29	22	24	23	21	296	20	20	32	27	29	25	24	-35,1	0,0
Seco-Salado	62	52	82	73	55	64	820	71	75	76	47	56	52	43	-30,6	-15,0
<u>PRODUCCIÓN INTERNA</u>	<u>13</u>	<u>31</u>	<u>11</u>	<u>10</u>	<u>11</u>	<u>17</u>	<u>154</u>	<u>11</u>	<u>16</u>	<u>6</u>	<u>10</u>	<u>14</u>	<u>6</u>	<u>8</u>	<u>-38,5</u>	<u>-4,1</u>
Fresco	13	31	11	10	11	17	154	11	16	6	10	14	6	8	-38,5	-4,1

Fuente: Dirección Regional de Pesquería de San Martín

Cuadro N° 08

SAN MARTÍN : PRODUCCIÓN DE MADERA ROLLIZA 2003-2004 1/

(Metros cúbicos)

	2003						TOTAL 2003	2004							Var.% 2004/2003	
	Jul.	Ago.	Set.	Oct.	Nov.	Dic.		Ene.	Feb.	Mar.	Abr.	May.	Jun.	Jul	Jul	Ene. - Jul.
TOTAL	3 824	5 988	7 390	7 867	5 967	7 218	62 867	4 856	6 534	7 242	5 121	5 253	4 973	3 627	-5,1	32,2
Alfaro	52	92	39	159	149	14	866	0	18	16	48	25	182	0	-100,0	-29,8
Ana Caspi	2	0	0	0	0	0	2	0	0	0	0	0	0	0	-100,0	-100,0
Azúfre	0	0	0	0	13	0	13	0	0	5	0	0	25	5	-	-
Bolaina	0	40	48	0	64	78	378	0	48	0	0	0	0	5	-	-64,5
Caoba	134	56	239	374	158	14	2 216	34	95	0	0	27	0	0	-100,0	-88,7
Capirona	8	0	9	0	0	14	58	34	30	9	0	13	0	0	-100,0	151,7
Catahua	0	0	35	12	30	41	391	19	71	0	27	32	66	118	-	21,9
Cedro	56	33	109	95	0	94	1 083	158	182	32	0	0	0	54	-4,3	-43,4
Cedro huasca	391	239	129	0	382	320	2 943	482	535	610	134	126	317	232	-40,7	29,9
Copaiba	27	16	17	11	1 040	23	1 191	5	31	19	54	20	45	0	-100,0	107,7
Copal	0	0	0	0	0	0	102	0	0	0	0	0	0	0	-	-100,0
Cumala	196	220	228	197	174	426	2 524	366	160	175	79	177	133	53	-72,7	-10,5
Estoraque	834	1 030	1 007	1 458	949	1 895	12 296	1 216	2 142	2 719	1 398	1 428	1 794	807	-3,2	93,2
Huangana Shiringa	0	0	0	0	0	0	0	0	0	0	0	0	0	12	-	-
Huayruro	21	21	0	0	0	0	154	0	88	14	2	0	72	105	397,4	110,1
Huimba	0	0	0	0	0	0	0	0	0	0	0	0	0	33	-	-
Ishpingo	189	145	145	144	133	59	1 595	124	89	83	95	197	53	31	-83,5	-30,5
Leche Caspi	0	0	0	0	0	0	23	0	16	0	0	0	8	0	-	6,9
Manchinga	20	0	91	41	35	0	466	10	87	40	13	46	10	45	129,8	-16,0
Marupa	4	23	0	7	0	9	1 464	65	15	23	15	0	15	26	491,7	-88,9
Mashonaste	0	0	0	0	0	0	31	0	0	7	2	0	0	15	-	-24,2
Moena	209	412	385	474	527	440	4 400	281	445	287	521	541	312	205	-1,9	20,0
Papelilo Caspi	3	110	74	0	0	0	481	20	26	9	0	72	10	53	1 860,9	-35,7
Pashaco	0	42	0	4	19	30	97	90	86	51	49	32	34	4	-	19 066,2
Pumaquiuro	0	0	0	0	0	0	68	41	0	9	0	0	25	0	-	9,2
Quina Quina	0	0	33	0	0	0	260	0	0	7	0	0	0	3	-	-95,6
Quinilla	45	0	57	93	0	182	565	89	0	83	233	59	84	0	-100,0	133,9
Rifari	19	0	0	0	0	0	26	0	4	0	0	0	20	0	-100,0	-7,7
Sapote	0	104	0	24	61	0	234	38	0	0	14	58	34	0	-	221,3
Tornillo	1 285	2 894	4 013	3 678	1 755	2 500	23 860	1 030	1 669	2 159	1 924	1 890	1 270	1 318	2,6	24,8
Otros	329	511	733	1 095	477	1 080	5 080	754	696	885	514	510	463	504	52,9	265,1

Fuente: Oficina Regional de Recursos Naturales de San Martín

1/ Preliminar

Cuadro N° 09

SAN MARTÍN : PRODUCCIÓN DE MADERA ASERRADA 2003-2004 1/

(Metros cúbicos)

	2003						TOTAL 2 003	2004							Var.% 2004/2003	
	Jul.	Ago.	Set.	Oct.	Nov.	Dic.		Ene.	Feb.	Mar.	Abr.	May.	Jun.	Jul.	Jul	Ene. - Jul.
TOTAL	2 038	3 535	4 015	4 028	2 984	4 154	33 617	2 522	3 502	3 927	2 647	2 705	2 643	2 017	-1,0	34,0
Alfaro	27	53	20	83	77	15	469	13	15	8	25	13	99	0	-100,0	-21,3
Ana Caspi	1	0	0	0	0	0	1	0	0	0	0	0	0	0	-100,0	-100,0
Azúfre	0	0	0	0	6	0	7	0	0	2	0	0	9	2	-	887,0
Bolaina	0	18	21	0	33	21	148	0	25	0	0	0	0	2	-	-51,1
Caoba	65	29	124	194	82	26	1 363	18	49	0	0	14	0	0	-100,0	-91,1
Capirona	4	0	5	0	0	8	41	14	15	5	0	0	0	0	-100,0	18,9
Catahua	0	0	35	5	15	21	218	10	40	0	14	11	34	61	-	21,1
Cedro	31	18	56	50	0	68	618	0	4	17	0	0	0	0	-100,0	-95,2
Cedro huasca	205	131	67	251	222	173	1 956	198	254	270	69	55	144	130	-36,4	0,8
Copaiba	10	11	9	5	18	19	96	2	16	10	28	11	23	0	-100,0	157,0
Cumala	102	127	126	103	174	222	1 415	195	87	91	41	92	69	28	-72,7	-9,2
Estoraque	501	504	593	772	465	1 305	6 841	692	1 181	1 581	795	763	1 031	487	-2,7	103,9
Huayruro	11	11	0	0	0	0	78	0	45	7	2	0	38	54	397,5	118,2
Ishpingo	98	74	75	74	40	40	909	50	45	56	42	94	31	16	-83,5	-44,7
Leche Caspi	0	0	0	0	0	0	217	0	9	0	0	0	4	0	-	-93,8
Manchinga	10	0	47	21	8	0	104	5	45	18	0	12	0	23	129,8	271,4
Marupa	2	15	0	4	0	5	37	26	14	12	8	0	8	13	491,8	493,4
Mashonaste	0	0	0	0	0	0	16	0	0	4	1	0	0	8	-	-24,2
Moena	109	215	235	254	287	238	2 355	147	214	153	261	286	161	106	-2,6	17,9
Papelillo Caspi	1	57	38	0	0	0	215	10	17	5	0	38	5	28	1 860,6	-14,5
Pashaco	0	22	0	2	19	16	59	46	52	26	26	17	17	2	-	19 867,7
Pumaquiro	0	0	0	0	0	0	35	21	0	4	0	0	14	0	-	10,7
Quina Quina	0	0	17	0	0	0	109	0	0	4	0	0	0	0	-	-96,0
Quinilla	24	0	29	48	0	33	189	43	0	14	0	1	43	0	-100,0	30,3
Rifari	10	0	0	0	0	0	14	0	2	0	0	0	12	0	-100,0	-4,1
Riñón de Huangana	0	0	0	0	0	0	7	0	0	0	0	0	0	0	-	-100,0
Tornillo	659	1 432	2 145	1 988	1 115	1 448	13 250	547	936	1 238	1 075	1 007	664	732	11,0	21,1
Sapote	0	54	0	12	61	0	128	20	0	0	7	30	4	0	-	-
Otros	168	766	373	163	363	497	2 723	463	435	402	253	262	232	323	92,3	322,1

Fuente: Oficina Regional de Recursos Naturales de San Martín

1/ Preliminar

Cuadro N° 10

SAN MARTÍN: INDICADORES DE LA PRODUCCIÓN INDUSTRIAL 2003-2004

Rama Industrial	2003						TOTAL 2003	2004							Var.% 2004/2003	
	Jul.	Ago.	Set.	Oct.	Nov.	Dic.		Ene.	Feb.	Mar.	Abr.	May.	Jun.	Jul.	Jul.	Ene.-Jul.
Manteca de palma	1 387	1 575	1 587	1 238	903	1 508	16 120	1 432	1 516	1 972	1 715	1 617	1 483	457	-67,1	9,5
Aceites de palma	1 692	1 601	1 918	1 038	1 201	1 709	16 801	1 883	1 976	1 996	1 770	1 605	1 401	1 819	7,5	33,4
Jabones	166	204	178	157	125	211	1 870	157	91	268	160	144	192	269	62,0	28,7
Conservas de palmito	0	0	0	0	0	0	27	0	0	0	0	0	0	0	-	-100,0
Cemento	8 735	11 270	14 381	10 517	9 224	8 572	112 859	10 940	12 905	11 012	9 674	9 824	9 830	10 229	17,1	26,4
Madera aserrada	2 038	3 031	4 015	4 194	2 984	4 154	33 278	2 522	3 502	3 927	2 647	2 696	2 643	2 017	-1,0	33,9
Parquet	0	0	86	43	0	58	513	72	0	47	134	68	26	11	+	9,8

Fuente: Encuesta a empresas industriales e INRENA.

Cuadro N° 11

SAN MARTÍN : ARRIBOS Y PERNOCTACIONES A LOS ESTABLECIMIENTOS DE HOSPEDAJE DE SAN MARTÍN

(Número de turistas)

	2003						TOTAL 2003	2004							Var.% 2004/2003	
	Jul.	Ago.	Set.	Oct.	Nov.	Dic.		Ene.	Feb.	Mar.	Abr.	May.	Jun.	Jul.	Jul.	Ene. - Jul.
<u>ARRIBOS</u>	<u>14 092</u>	<u>15 722</u>	<u>13 473</u>	<u>14 960</u>	<u>14 060</u>	<u>12 512</u>	<u>150 870</u>	<u>13 761</u>	<u>14 855</u>	<u>14 549</u>	<u>15 300</u>	<u>14 803</u>	<u>16 450</u>	<u>18 678</u>	<u>32,5</u>	<u>35,3</u>
Nacionales	13 640	15 328	13 267	14 726	13 771	12 277	147 847	13 541	14 502	14 265	15 027	14 527	16 159	18 162	33,2	35,3
Extranjeros	452	394	206	234	289	235	3 023	220	353	284	273	276	291	516	14,2	32,9
<u>PERNOCTACIONES</u>	<u>20 869</u>	<u>23 548</u>	<u>19 387</u>	<u>23 322</u>	<u>20 298</u>	<u>18 878</u>	<u>228 389</u>	<u>20 505</u>	<u>21 316</u>	<u>21 354</u>	<u>23 027</u>	<u>21 288</u>	<u>23 533</u>	<u>28 086</u>	<u>34,6</u>	<u>29,4</u>
Nacionales	19 896	22 480	18 929	22 619	19 503	18 279	220 194	20 025	20 500	20 641	22 419	20 692	22 906	26 736	34,4	30,0
Extranjeros	973	1 068	458	703	795	599	8 195	480	816	713	608	596	627	1 350	38,7	13,5

Fuente: Dirección Regional de Turismo de San Martín

Cuadro N° 12

SAN MARTÍN: RECAUDACIÓN TRIBUTARIA 2003-2004

(Miles de nuevos soles)

	2003						TOTAL 2003	2004							Var.% 2004/2003	
	Jul.	Ago.	Set.	Oct.	Nov.	Dic.		Ene.	Feb	Mar.	Abr.	May.	Jun.	Jul.	Jul.	Ene.-Jul.
<u>TOTAL RECAUDACIÓN</u>	<u>2 841</u>	<u>2 746</u>	<u>2 616</u>	<u>2 958</u>	<u>3 045</u>	<u>2 948</u>	<u>35 347</u>	<u>3 038</u>	<u>3 100</u>	<u>3 476</u>	<u>4 730</u>	<u>3 896</u>	<u>3 031</u>	<u>3 224</u>	<u>13,5</u>	<u>16,5</u>
<u>a. Ingresos Tributarios</u>	<u>2 788</u>	<u>2 700</u>	<u>2 573</u>	<u>2 908</u>	<u>2 988</u>	<u>2 901</u>	<u>34 710</u>	<u>3 007</u>	<u>3 037</u>	<u>3 430</u>	<u>4 703</u>	<u>3 854</u>	<u>2 991</u>	<u>3 185</u>	<u>14,2</u>	<u>17,3</u>
1. Impuestos a la renta	1 677	1 755	1 567	1 728	1 649	1 637	21 083	2 030	1 768	2 055	3 076	2 086	1 847	1 954	16,5	16,2
2. Impuesto a las importaciones	9	11	12	7	10	1	116	1	14	1	0	1	2	4	-55,6	-69,3
3. Impuesto general a las ventas (IGV)	<u>469</u>	<u>608</u>	<u>691</u>	<u>804</u>	<u>1 004</u>	<u>843</u>	<u>8 900</u>	<u>688</u>	<u>858</u>	<u>986</u>	<u>1 119</u>	<u>1 369</u>	<u>797</u>	<u>874</u>	<u>86,4</u>	<u>35,2</u>
-Interno	442	607	663	804	989	843	8 788	688	846	986	1 119	1 368	795	873	97,5	36,7
-Importaciones	24	1	25	0	13	0	100	0	11	0	0	1	2	1	-95,8	-75,4
-Promoción Municipal	3	0	3	0	2	0	12	0	1	0	0	0	0	0	-100,0	-85,7
4. Impuesto selectivo al consumo (ISC)	0	0	0	0	0	0	0	0	0	0	0	0	0	0	-	-
5. Otros ingresos tributarios	633	326	303	369	325	420	4 611	288	397	388	508	398	345	353	-44,2	-6,7
<u>b. Ingresos no Tributarios</u>	<u>53</u>	<u>46</u>	<u>43</u>	<u>50</u>	<u>57</u>	<u>47</u>	<u>637</u>	<u>31</u>	<u>63</u>	<u>46</u>	<u>27</u>	<u>42</u>	<u>40</u>	<u>39</u>	<u>-26,4</u>	<u>-26,9</u>

Fuente: SUNAT- Aduanas. Oficina Zonal Tarapoto.

Cuadro N° 13

SAN MARTÍN: SALDO DE DEPÓSITOS DEL SISTEMA FINANCIERO POR ENTIDAD 2003-2004

(Miles de nuevos soles)

	2003						2004							Var %	
	Jul.	Ago.	Set.	Oct.	Nov.	Dic	Ene.	Feb.	Mar.	Abr.	May.	Jun.	Jul.	Mes	Anual
<u>TOTAL SISTEMA FINANCIERO</u>	<u>146 118</u>	<u>142 452</u>	<u>141 826</u>	<u>144 187</u>	<u>145 785</u>	<u>158 030</u>	<u>155 634</u>	<u>153 507</u>	<u>148 061</u>	<u>143 729</u>	<u>142 318</u>	<u>152 021</u>	<u>151 891</u>	<u>-0,1</u>	<u>4,0</u>
<u>A. EMPR. BANCARIAS</u>	<u>98 205</u>	<u>93 198</u>	<u>91 051</u>	<u>91 913</u>	<u>91 100</u>	<u>100 618</u>	<u>97 662</u>	<u>94 541</u>	<u>90 796</u>	<u>86 710</u>	<u>84 008</u>	<u>90 496</u>	<u>90 726</u>	<u>0,3</u>	<u>-7,6</u>
Continental	48 106	44 832	44 040	44 701	45 196	49 817	49 189	47 450	45 392	40 947	39 510	42 241	41 626	-1,5	-13,5
Crédito*	36 650	33 534	32 104	33 733	31 912	35 396	33 671	31 806	30 559	30 157	29 036	32 390	32 970	1,8	-10,0
Interbank	12 685	14 097	14 175	12 814	13 132	14 804	14 179	14 684	14 218	14 941	14 826	15 190	15 456	1,8	21,8
Trabajo	764	734	733	665	859	600	622	601	626	666	635	675	674	-0,2	-11,8
<u>B. EMPR. NO BANCARIAS</u>	<u>47 913</u>	<u>49 254</u>	<u>50 775</u>	<u>52 275</u>	<u>54 685</u>	<u>57 412</u>	<u>57 971</u>	<u>58 966</u>	<u>57 265</u>	<u>57 019</u>	<u>58 310</u>	<u>61 526</u>	<u>61 166</u>	<u>-0,6</u>	<u>27,7</u>
C.R.A.C. San Martín	41 077	42 183	42 852	43 885	46 201	47 570	49 315	50 256	47 949	47 497	47 911	50 356	49 344	-2,0	20,1
C.M.A.C. Paita	5 003	5 112	5 548	5 939	5 719	6 678	5 767	6 083	6 818	7 113	7 586	7 900	8 195	3,7	63,8
C.M.A.C. Piura	1 822	1 951	2 368	2 443	2 759	3 152	2 884	2 618	2 498	2 408	2 813	3 270	3 626	10,9	99,1
Financiera Solución	11	8	7	8	6	12	6	8	0	0	0	0	0	-	-100,0

Fuente: Instituciones Financieras

* Preliminar

Cuadro N° 14

SAN MARTÍN: SALDO DE DEPÓSITOS DEL SISTEMA FINANCIERO SEGÚN MODALIDAD 2003-2004

(Miles de nuevos soles)

	2003						2004							Var %	
	Jul.	Ago.	Set.	Oct.	Nov.	Dic	Ene.	Feb.	Mar.	Abr.	May.	Jun.	Jul.	Mes	Anual
<u>TOTAL DEPÓSITOS</u>	<u>146 118</u>	<u>142 452</u>	<u>141 826</u>	<u>144 187</u>	<u>145 785</u>	<u>158 030</u>	<u>155 634</u>	<u>153 507</u>	<u>148 061</u>	<u>143 729</u>	<u>142 318</u>	<u>152 021</u>	<u>151 891</u>	<u>-0,1</u>	<u>4,0</u>
<u>A. DEPÓSITOS A LA VISTA</u>	<u>31 502</u>	<u>30 167</u>	<u>27 715</u>	<u>30 043</u>	<u>30 063</u>	<u>35 761</u>	<u>34 602</u>	<u>38 070</u>	<u>34 073</u>	<u>34 384</u>	<u>33 082</u>	<u>39 068</u>	<u>37 773</u>	<u>-3,3</u>	<u>19,9</u>
Empresas Bancarias	31 275	30 035	27 572	29 886	29 892	35 630	34 521	37 430	33 947	34 228	32 871	38 875	37 445	-3,7	19,7
Empresas No Bancarias	227	132	143	157	170	131	81	640	125	155	211	194	329	69,6	44,8
<u>B. DEPÓSITOS DE AHORRO</u>	<u>45 460</u>	<u>43 296</u>	<u>43 536</u>	<u>42 835</u>	<u>42 962</u>	<u>46 784</u>	<u>48 473</u>	<u>47 407</u>	<u>46 425</u>	<u>43 937</u>	<u>44 955</u>	<u>45 993</u>	<u>47 755</u>	<u>3,8</u>	<u>5,0</u>
Empresas Bancarias	33 779	30 577	30 911	29 660	28 950	32 537	31 944	30 550	30 269	28 553	28 857	29 445	30 643	4,1	-9,3
Empresas No Bancarias	11 681	12 719	12 625	13 175	14 013	14 247	16 529	16 857	16 157	15 384	16 098	16 548	17 112	3,4	46,5
<u>C. DEPÓSITOS A PLAZO</u>	<u>69 157</u>	<u>68 988</u>	<u>70 576</u>	<u>71 309</u>	<u>72 759</u>	<u>75 485</u>	<u>72 558</u>	<u>68 030</u>	<u>67 563</u>	<u>65 409</u>	<u>64 281</u>	<u>66 959</u>	<u>66 362</u>	<u>-0,9</u>	<u>-4,0</u>
Empresas Bancarias	33 152	32 585	32 569	32 367	32 257	32 451	31 197	26 562	26 579	23 929	22 280	22 176	22 638	2,1	-31,7
Empresas No Bancarias	36 005	36 403	38 007	38 943	40 502	43 034	41 361	41 468	40 983	41 480	42 001	44 784	43 725	-2,4	21,4

Fuente: Instituciones Financieras

Cuadro N° 15

SAN MARTÍN: SALDO DE DEPÓSITOS DEL SISTEMA FINANCIERO SEGÚN MONEDA 2003-2004

(Miles de nuevos soles)

	2003						2004							Var %	
	Jul.	Ago.	Set.	Oct.	Nov.	Dic	Ene.	Feb.	Mar.	Abr.	May.	Jun.	Jul.	Mes	Anual
<u>TOTAL DEPÓSITOS</u>	<u>146 118</u>	<u>142 452</u>	<u>141 826</u>	<u>144 187</u>	<u>145 785</u>	<u>158 030</u>	<u>155 634</u>	<u>153 507</u>	<u>148 061</u>	<u>143 729</u>	<u>142 318</u>	<u>152 021</u>	<u>151 891</u>	<u>-0,1</u>	<u>4,0</u>
<u>A. MONEDA NACIONAL</u>	<u>74 063</u>	<u>70 707</u>	<u>72 738</u>	<u>74 490</u>	<u>77 185</u>	<u>86 174</u>	<u>85 698</u>	<u>89 897</u>	<u>82 935</u>	<u>82 678</u>	<u>83 911</u>	<u>90 026</u>	<u>88 772</u>	<u>-1,4</u>	<u>19,9</u>
Depósitos Vista	25 013	23 333	21 938	23 351	23 321	26 414	27 959	31 449	26 675	26 629	27 705	30 301	29 562	-2,4	18,2
Depósitos de Ahorro	25 065	22 993	23 892	23 635	24 898	28 556	27 904	27 960	26 281	25 229	25 531	27 000	27 837	3,1	11,1
Depósitos a Plazo	23 985	24 382	26 908	27 503	28 965	31 203	29 835	30 489	29 978	30 820	30 675	32 724	31 374	-4,1	30,8
<u>B. MONEDA EXTRANJERA</u>	<u>72 055</u>	<u>71 744</u>	<u>69 089</u>	<u>69 697</u>	<u>68 600</u>	<u>71 856</u>	<u>69 936</u>	<u>63 610</u>	<u>65 126</u>	<u>61 051</u>	<u>58 407</u>	<u>61 996</u>	<u>63 119</u>	<u>1,8</u>	<u>-12,4</u>
Depósitos Vista	6 488	6 834	5 777	6 692	6 741	9 347	6 644	6 622	7 397	7 754	5 378	8 767	8 212	-6,3	26,6
Depósitos de Ahorro	20 396	20 303	19 644	19 200	18 064	18 227	20 569	19 447	20 144	18 708	19 424	18 993	19 919	4,9	-2,3
Depósitos a Plazo	45 171	44 607	43 668	43 806	43 794	44 282	42 724	37 541	37 585	34 589	33 605	34 235	34 989	2,2	-22,5

Fuente: Instituciones Financieras

Cuadro N° 16

SAN MARTÍN: SALDO DE COLOCACIONES DEL SISTEMA FINANCIERO DE 2003-2004

(Miles de nuevos soles)

	2003						2004						Var %		
	Jul.	Ago.	Set.	Oct.	Nov.	Dic	Ene.	Feb.	Mar.	Abr.	May.	Jun.	Jul.	Mes	Anual
TOTAL SISTEMA FINANCIERO	<u>193 349</u>	<u>194 837</u>	<u>195 163</u>	<u>197 681</u>	<u>198 528</u>	<u>201 431</u>	<u>202 036</u>	<u>200 421</u>	<u>201 213</u>	<u>205 235</u>	<u>205 400</u>	<u>208 121</u>	<u>208 070</u>	<u>0,0</u>	<u>7,6</u>
A. EMPRESAS BANCARIAS	<u>116 813</u>	<u>116 131</u>	<u>113 850</u>	<u>114 527</u>	<u>112 452</u>	<u>113 322</u>	<u>112 072</u>	<u>109 244</u>	<u>120 680</u>	<u>123 016</u>	<u>122 919</u>	<u>123 732</u>	<u>123 313</u>	<u>-0,3</u>	<u>5,6</u>
Continental	60 647	61 175	60 989	61 785	61 620	62 319	61 738	59 073	59 871	61 080	61 115	61 716	61 792	0,1	1,9
Crédito*	7 574	6 946	6 073	5 997	4 371	4 175	4 161	4 583	15 086	15 782	15 032	15 880	15 390	-3,1	103,2
Interbank	34 116	33 227	32 017	31 928	31 361	31 994	31 375	31 147	30 828	31 233	31 595	31 280	30 901	-1,2	-9,4
Banco del Trabajo	14 476	14 782	14 771	14 819	15 101	14 834	14 797	14 441	14 895	14 922	15 176	14 855	15 231	2,5	5,2
B. EMPRESAS NO BANCARIAS	<u>76 536</u>	<u>78 706</u>	<u>81 313</u>	<u>83 154</u>	<u>86 076</u>	<u>88 109</u>	<u>89 964</u>	<u>91 177</u>	<u>80 533</u>	<u>82 219</u>	<u>82 482</u>	<u>84 389</u>	<u>84 758</u>	<u>0,4</u>	<u>10,7</u>
C.R.A.C. San Martín	42 377	43 422	43 972	44 636	45 251	46 152	46 199	47 760	45 831	46 992	46 916	47 410	47 494	0,2	12,1
C.M.A.C. Paita	11 744	11 940	12 232	12 878	13 298	13 283	13 793	12 878	13 340	13 359	13 726	14 186	14 045	-1,0	19,6
C.M.A.C. Piura	13 395	14 216	15 715	16 062	17 366	18 309	19 546	20 069	21 362	21 869	21 839	22 793	23 219	1,9	73,3
Financiera Solución	9 020	9 128	9 395	9 577	10 161	10 365	10 426	10 470	0	0	0	0	0	-	-100,0
TOTAL SISTEMA FINANCIERO	<u>193 349</u>	<u>194 837</u>	<u>195 163</u>	<u>197 681</u>	<u>198 528</u>	<u>201 431</u>	<u>202 036</u>	<u>200 421</u>	<u>201 213</u>	<u>205 235</u>	<u>205 400</u>	<u>208 121</u>	<u>208 070</u>	<u>0,0</u>	<u>7,6</u>
Moneda Nacional	136 414	136 134	136 625	138 348	139 387	139 733	139 033	140 514	139 118	144 062	143 071	142 638	143 124	0,3	4,9
Moneda Extranjera	56 935	58 703	58 538	59 333	59 141	61 699	63 003	59 907	62 095	61 173	62 330	65 483	64 946	-0,8	14,1

Fuente: Instituciones Financieras

* Preliminar

Cuadro N° 17

SAN MARTÍN : RATIO DE CARTERA PESADA DEL SISTEMA FINANCIERO DE 2003-2004

	2003						2 004						
	Jul.	Ago.	Set.	Oct.	Nov.	Dic.	Ene.	Feb	Mar.	Abr.	May.	Jun.	Jul.
<u>Sistema Financiero</u>	<u>8,7</u>	<u>8,9</u>	<u>8,2</u>	<u>8,3</u>	<u>8,4</u>	<u>8,0</u>	<u>8,4</u>	<u>7,7</u>	<u>7,4</u>	<u>7,8</u>	<u>8,0</u>	<u>7,7</u>	<u>7,9</u>
<u>Empresas Bancarias</u>	<u>8,3</u>	<u>7,7</u>	<u>6,7</u>	<u>7,0</u>	<u>7,1</u>	<u>7,6</u>	<u>8,1</u>	<u>7,4</u>	<u>6,9</u>	<u>6,7</u>	<u>7,3</u>	<u>7,1</u>	<u>7,1</u>
Continental	6,8	6,6	6,6	6,2	6,1	5,9	6,1	5,3	5,4	5,2	4,9	4,2	4,1
Crédito*	16,7	17,7	17,3	17,5	23,9	25,2	29,9	24,2	9,3	9,0	8,9	10,4	10,8
Interbank	12,1	10,7	7,7	9,4	9,6	11,6	11,9	12,0	11,7	11,5	14,2	14,4	14,4
Trabajo	1,0	1,0	0,9	0,9	0,8	0,8	0,6	0,8	0,7	0,7	0,7	0,5	0,5
<u>Empresas no Bancarias</u>	<u>9,2</u>	<u>10,6</u>	<u>10,2</u>	<u>10,0</u>	<u>10,0</u>	<u>8,5</u>	<u>8,7</u>	<u>8,1</u>	<u>8,2</u>	<u>9,3</u>	<u>9,1</u>	<u>8,4</u>	<u>9,0</u>
C.R.A.C. San Martín	10,9	14,5	14,1	13,6	13,6	11,4	11,5	12,2	9,7	11,3	10,9	9,9	10,4
C.M.A.C. Paita	7,5	7,5	7,1	7,2	8,6	6,5	7,7	6,5	6,1	7,3	7,1	7,0	8,0
C.M.A.C. Piura	7,9	7,0	6,8	7,1	6,3	6,2	6,2	2,2	6,0	6,3	6,3	6,3	6,7
Financiera Solución	2,2	1,7	2,0	1,9	2,3	2,2	2,2	3,0	-	-	-	-	-

Fuente: Instituciones Financieras

* Preliminar

CUADRO N° 18

SAN MARTÍN: EJECUCIÓN DE INGRESOS DEL GOBIERNO REGIONAL 2003 - 2004 1/

(Miles de nuevos soles)

	2003						TOTAL 2003	2004						Var.% 2004/2003		
	Jul.	Ago.	Set.	Oct.	Nov.	Dic		Ene.	Feb.	Mar.	Abr.	May.	Jun.	Jul.	Jul.	Ene. - Jul.
TOTAL DE INGRESOS DEL GOBIERNO REGIONAL	25 777	20 542	24 352	20 939	24 961	30 536	267 100	21 614	25 370	25 183	28 700	26 887	26 202	29 399	14,1	25,8
RECURSOS ORDINARIOS	22 491	18 788	20 183	19 139	19 348	28 203	240 531	18 536	19 502	18 592	24 392	19 226	20 056	24 104	7,2	7,1
Asignación presupuestaria MEF	22 491	18 788	20 183	19 139	19 348	28 203	240 531	18 536	19 502	18 592	24 392	19 226	20 056	24 104	7,2	7,1
INGRESOS CORRIENTES	820	1 213	1 094	603	760	849	9 226	526	703	773	1 011	1 031	1 037	1 038	26,6	30,0
Tasas	38	49	32	46	34	31	560	26	35	50	44	59	55	54	42,1	-12,2
Venta de bienes	411	695	751	93	367	368	4 069	128	186	191	386	384	389	389	-5,4	14,4
Prestación de servicios	321	403	266	363	295	342	3 759	304	418	472	485	494	492	489	52,3	50,9
Rentas de la propiedad	37	45	31	40	32	35	497	53	27	43	61	57	58	64	73,0	15,6
Multas, sanciones y otros	11	6	13	32	29	60	206	13	21	6	11	12	19	18	63,6	51,5
Otros ingresos corrientes	2	15	1	29	3	13	135	2	16	11	24	25	24	24	1 100,0	70,3
INGRESOS DE CAPITAL	0	0	112	67	151	234	564	185	177	114	94	99	126	113	±	+
Venta de activos	0	0	0	0	0	0	0	0	0	0	0	0	0	0	-	-
Amortización de préstamos	0	0	112	67	151	234	564	185	177	114	94	99	126	113	+	+
Otros ingresos de capital	0	0	0	0	0	0	0	0	0	0	0	0	0	0	-	-
TRANSFERENCIAS	2 466	541	2 963	1 130	4 702	1 250	16 186	2 339	3 455	3 797	3 058	4 770	3 023	3 304	34,0	324,0
Transferencias	2 466	541	2 963	1 130	4 702	1 250	16 186	2 339	3 455	3 797	3 058	4 770	3 023	3 304	34,0	324,0
FINANCIAMIENTO	0	0	0	0	0	0	593	28	1 533	1 907	145	1 761	1 960	840	+	1 278,4
Operaciones oficiales de crédito	0	0	0	0	0	0	0	28	1 533	0	145	1 761	1 960	840	+	+
Saldo de balance	0	0	0	0	0	0	593	0	0	1 907	0	0	0	0	-	221,6
INGRESOS POR FUENTE DE FINANCIAMIENTO	25 777	20 542	24 352	20 939	24 961	30 536	267 100	21 614	25 370	25 183	28 700	26 887	26 202	29 399	14,1	25,8
Recursos ordinarios (Asignación MEF)	22 491	18 788	20 183	19 139	19 348	28 203	240 531	18 536	19 502	18 592	24 392	19 226	20 056	24 104	7,2	7,1
Canon y sobrecanon	0	23	2	4	2	2	47	2	2	43	2	3	2	11	+	377,9
Recursos directamente recaudados	820	1 190	2 840	666	909	1 081	11 972	708	878	2 680	1 102	1 127	1 160	1 140	39,0	66,4
Donaciones y transferencias	2 446	413	430	416	296	971	7 488	0	1 116	1 458	719	2 204	658	776	-68,3	39,7
Recursos por operaciones oficiales de crédito externo	0	0	0	0	4 197	0	4 197	29	1 533	71	146	1 761	1 960	840	+	+
Fondo de Compesación Regional	0	0	0	0	0	0	0	2 339	2 339	2 339	2 339	2 566	2 365	2 528	+	+
Privatizaciones y concesiones	20	128	897	714	209	279	2 865	0	0	0	0	0	0	0	-100,0	-100,0

Fuente: Gobierno Regional de San Martín

1 / Preliminar

CUADRO N° 19

SAN MARTÍN: EJECUCIÓN DE GASTOS DEL GOBIERNO REGIONAL 2003 - 2004 1/

(Miles de nuevos soles)

	2003						TOTAL 2003	2004							Var.% 2004/2003	
	Jul.	Ago.	Set.	Oct.	Nov.	Dic.		Ene.	Feb.	Mar.	Abr.	May.	Jun.	Jul.	Jul.	Ene. - Jul.
TOTAL DE GASTOS DEL GOBIERNO REGIONAL	25 941	20 456	22 696	20 960	20 851	30 161	260 436	21 002	21 950	23 801	29 957	26 966	25 540	28 527	10,0	22,3
GASTOS CORRIENTES	25 906	20 299	20 548	19 529	19 680	24 527	249 023	18 991	21 250	20 648	25 970	22 126	21 573	25 638	-1,0	8,1
Personal y obligaciones	19 828	14 831	15 201	14 937	15 041	18 016	185 108	14 939	15 762	14 989	19 475	16 367	16 363	19 307	-2,6	9,5
Obligaciones previsionales	3 597	2 893	2 850	2 849	2 846	3 618	37 084	2 848	3 178	2 846	3 997	2 843	2 843	3 946	9,7	2,1
Bienes y servicios	2 431	2 459	2 437	1 697	1 747	2 741	26 035	1 157	2 263	2 766	2 451	2 870	2 320	2 338	-3,8	8,1
Otros gastos corrientes	50	116	60	46	46	152	796	47	47	47	47	47	47	47	-6,0	-12,8
GASTOS DE CAPITAL	35	157	2 148	1 431	1 171	5 634	11 413	2 011	700	3 153	3 987	4 839	3 968	2 889	8 154,3	2 371,0
Inversiones	20	128	1 967	1 342	1 076	5 515	10 666	1 999	643	3 085	3 791	4 518	3 720	2 626	13 030,0	3 094,6
Inversiones financieras	0	0	112	73	73	70	328	0	0	0	0	110	117	100	+	+
Otros gastos de capital	15	29	69	16	22	49	419	12	57	68	196	211	132	163	986,7	258,6
SERVICIO DE LA DEUDA	0	0	0	0	0	0	0	0	0	0	0	0	0	0	-	-
Intereses	0	0	0	0	0	0	0	0	0	0	0	0	0	0	-	-
Amortización	0	0	0	0	0	0	0	0	0	0	0	0	0	0	-	-
GASTOS POR FUENTE DE FINANCIAMIENTO	25 941	20 456	22 696	20 960	25 051	30 161	264 636	21 002	21 950	23 801	29 957	26 966	25 540	28 527	10,0	22,3
Recursos ordinarios	22 491	18 788	20 183	19 139	19 348	28 203	240 531	18 536	19 502	18 582	24 392	19 226	20 056	24 104	7,2	7,1
Canon y sobrecanon	0	0	10	0	0	0	10	0	0	0	0	0	0	0	-	-
Recursos directamente recaudados	953	983	1 148	719	963	1 042	9 959	500	720	781	1 095	1 061	1 152	1 077	13,0	25,1
Donaciones y transferencias	2 477	557	458	388	334	637	7 074	0	1 116	1 458	719	2 204	658	776	-68,7	47,5
Recursos por operaciones oficiales de crédito externo	0	0	0	0	4 197	0	4 197	1 491	18	208	1 411	1 761	1 960	395	+	+
Fondo de Compensación Regional	0	0	0	0	0	0	0	475	594	2 771	2 339	2 714	1 715	2 175	+	+
Privatizaciones y concesiones	20	128	897	714	209	279	2 865	0	0	0	0	0	0	0	-100,0	-100,0

Fuente: Gobierno Regional de San Martín

1 / Preliminar

CUADRO N° 20

SAN MARTÍN: PROGRAMA DE INVERSIONES DEL GOBIERNO REGIONAL 2003 1/

(Miles de nuevos soles)

	2003						TOTAL 2003	2004							Var.% 2004/2003	
	Jul.	Ago.	Set.	Oct.	Nov.	Dic.		Ene.	Feb.	Mar.	Abr.	May.	Jun.	Jul.	Jul.	Ene. - Jun.
<u>TOTAL DE INVERSIONES POR SECTORES</u>	<u>20</u>	<u>129</u>	<u>2 081</u>	<u>1 416</u>	<u>5 323</u>	<u>5 437</u>	<u>15 272</u>	<u>1 999</u>	<u>644</u>	<u>3 083</u>	<u>3 791</u>	<u>4 628</u>	<u>3 836</u>	<u>2 725</u>	<u>13 525,0</u>	<u>2 237,0</u>
ADMINISTRACIÓN Y PLANEAMIENTO	0	5	351	206	126	167	863	213	160	245	251	163	47	117	+	14 850,0
AGRARIA	0	0	458	520	462	256	2 295	419	377	672	408	639	525	216	+	443,6
ASISTENCIA Y PREVISIÓN SOCIAL	20	20	27	0	20	35	136	0	0	20	20	20	0	20	0,0	135,3
COMUNICACIONES	0	0	0	0	0	0	0	0	0	0	0	0	0	0	-	-
EDUCACIÓN Y CULTURA	0	0	426	0	280	777	1 483	0	43	1 314	155	575	0	455	+	+
ENERGÍA Y RECURSOS MINERALES	0	0	0	0	0	1 000	1 000	0	0	204	0	0	0	0	-	+
INDUSTRIA, COMERCIO Y SERVICIOS	0	0	45	0	40	260	345	0	39	5	0	0	0	0	-	+
PESCA	0	0	0	0	0	464	464	0	0	0	0	0	0	0	-	-
SALUD Y SANEAMIENTO	0	104	384	572	400	792	2 497	0	0	300	650	711	215	379	+	820,4
TRANSPORTE	0	0	388	99	3 995	1 551	6 033	1 367	25	323	2 307	2 520	3 049	1 538	+	+
VIVIENDA Y DESARROLLO URBANO	0	0	2	19	0	135	156	0	0	0	0	0	0	0	-	-

Fuente: Gobierno Regional de San Martín

1 / Preliminar