

PRESENTACIÓN

En Moyobamba, la **inflación** de mayo fue negativa (-0,18 por ciento), con ello la variación acumulada fue 3,22 por ciento y la variación anual 3,11 por ciento. La inflación del mes obedeció a la disminución del precio de hortalizas y legumbres, frutas, y tubérculos; contrarrestados por aumentos en azúcar, lubricantes y combustibles.

El **tipo de cambio** venta promedio del periodo volvió a subir, esta vez de S/. 3,470 a S/. 3,488 por dólar, experimentando una depreciación mensual y anual de 0,5 y 0,2 por ciento, respectivamente.

En mayo, la actividad productiva registró el siguiente comportamiento: El **VBP agropecuaria** creció 18,7 por ciento respecto a igual mes del año anterior, debido al positivo comportamiento de los subsectores agrícola (17,8 por ciento) y pecuario (27,9 por ciento). Se produjo mayor volumen de arroz, maíz amarillo duro, café y caña de azúcar. El crecimiento pecuario se dio en todos los rubros de producción.

El sector **pesca** disminuyó 22,7 por ciento, al registrarse menor volumen de pescado procedente de otras regiones (-25 por ciento) en los 3 estados de conservación. La producción interna en piscigranjas también disminuyó (-40 por ciento). En cuanto a la producción acumulada, registró un incremento de 5,4 por ciento, tanto por mayor desembarque de pesca extraregional como por mayor producción interna (18,8 por ciento).

El comportamiento de la **industria** fue positivo con relación a mayo 2003, se incrementó la producción de la industria cementera (29,7 por ciento), oleaginosa (10,8 por ciento) y de transformación forestal (19,4 por ciento); la primera impulsada por la reactivación del sector construcción, la segunda ligada a la disponibilidad de materia prima y la tercera por reactivación del consumo interno. La producción acumulada registró importantes incrementos en los derivados de palma aceitera (35 por ciento), al igual que en transformación forestal (34 por ciento) y cemento (28 por ciento).

En **turismo** se reportaron incrementos de 38,4 por ciento en los arribos y 32,1 por ciento en las pernoctaciones, al haberse incrementado el turismo tanto interno como receptivo. No obstante, el período de estadía promedio disminuyó tanto en nacionales como extranjeros.

En **comercio exterior**, este mes la aduana local sólo registró importaciones por un valor de US\$ 15 mil, por la adquisición de insumos para la industria y bienes capital destinados al sector agricultura.

La **recaudación** mensual de tributos totalizó S/. 3,9 millones, importe mayor en 28 por ciento con relación a mayo 2003, explicada por el mayor rendimiento de los tributos internos, en particular del IGV interno (65 por ciento) y el IR (20 por ciento). La recaudación acumulada a mayo creció en S/. 2,6 millones (16,9 por ciento).

El saldo de **colocaciones** totalizó S/. 205,4 millones, nivel que representó un crecimiento de 5,3 por ciento respecto a mayo 2003, lo que equivale a un incremento real de 2,1 por ciento, generado por el aumento de créditos en moneda extranjera (8,8 por ciento), ya que disminuyeron ligeramente los créditos en moneda nacional (-0,6 por ciento). La cartera pesada totalizó S/. 16,4 millones y equivalió al 8,0 por ciento del importe bruto de colocaciones; constituida por S/. 7,3 millones en créditos vencidos y S/. 9,1 millones en cobranza judicial. El saldo de **depósitos** totalizó S/. 142,3 millones, nivel que representó una disminución real anual de 1,8 por ciento, ocasionada por la disminución de liquidez de los bancos que concentran la mayor parte, pese al importante crecimiento relativo observado en las captaciones de las empresas no bancarias.

La **tasa de interés** preferencial en moneda nacional se incrementó de 3,3 a 3,5 por ciento, lo mismo en dólares de 1,8 a 1,9 por ciento. La de sobregiros volvió a bajar ligeramente, ubicándose en 47,2 por ciento en M/N y en 19,1 por ciento en M/E. La TAMN se incrementó de 24,2 a 24,4 por ciento; mientras disminuyó la TAMEX de 9,1 a 8,9 por ciento. En cuanto a la tasa pasiva, se incrementó a 2,4 por ciento en moneda nacional (TIPMN), mientras por noveno mes permaneció inalterable la de moneda extranjera (TIPMEX).

En cuanto a las **finanzas del gobierno regional** de San Martín, hasta el cierre de esta edición no se recibió el reporte de mayo por lo que existen datos disponibles, tanto de la Ejecución Presupuestal, como del Programa de Inversiones, sólo hasta abril.

I. INFLACIÓN Y TIPO DE CAMBIO

1. Inflación

El IPC de la ciudad de Moyobamba tuvo una variación mensual de -0,18 por ciento, con lo cual acumuló a mayo una inflación de 3,22 por ciento; así como una variación anual de 3,11 por ciento. En la inflación mensual el impacto negativo se dio por reducción de los precios de hortalizas y legumbres (-7 por ciento), frutas (-2 por ciento) y tubérculos (-0,8 por ciento); contrarrestados por azúcar (1,3 por ciento), lubricantes (1,1 por ciento) y combustibles (0,96 por ciento), cuyos precios se incrementaron.

En la inflación acumulada incidió principalmente la subida del precio del azúcar (58 por ciento), hortalizas y legumbres (23 por ciento), pan y cereales (13 por ciento), grasas y aceites comestibles (9 por ciento), entre los de mayor impacto. Incrementos contrarrestado por la reducción del precio de frutas (-5,1 por ciento) y servicios de transporte (-3,0 por ciento), principalmente.

MOYOBAMBA: TASA DE INFLACIÓN MENSUAL Y ACUMULADA (Variación porcentual)

Grandes grupos de consumo	May. 2003	May. 2004	Inflación acumulada	Inflación anual
Índice General	-0,59	-0,18	3,22	3,11
Alimentos y bebidas	55,23	-0,48	5,69	5,77
Vestido y calzado	7,66	0,00	0,00	0,00
Alquiler de vivienda, combustible y electricidad	13,53	0,44	2,24	2,18
Muebles, enseres y mantenimiento de vivienda	5,75	0,00	-0,62	-2,27
Cuidado, conservación de la salud	1,82	0,00	0,00	0,00
Transportes y comunicaciones	6,48	0,03	-0,97	-1,56
Esparcimiento, diversión y servicios culturales	3,49	0,00	1,77	2,40
Otros bienes y servicios	6,05	0,00	0,00	-0,35

Fuente: Oficina Departamental de Estadística e Informática Moyobamba.

2. Tipo de cambio

El tipo de cambio venta volvió a subir, esta vez de S/. 3,470 a S/. 3,488 por dólar, experimentando una depreciación mensual de 0,5 por ciento y anual de 0,2 por ciento. También se depreció en mayo el tipo de cambio real bilateral en 0,7 por ciento; mientras que el multilateral registró una apreciación de 1,1 por ciento.

TIPO DE CAMBIO BANCARIO

	Tipo de cambio promedio 1/				Índice tipo de cambio real Var. % mensual	
	Compra	Venta	Var. % mensual	Var. % anualizada	Bilateral 2/	Multilateral 3/
2003	3,478	3,479				
Mayo	3,481	3,482	0,5	0,9	0,3	3,2
Junio	3,478	3,479	-0,1	-0,1	0,5	0,8
Julio	3,471	3,471	-0,2	-1,8	0,0	-0,6
Agosto	3,480	3,481	0,3	-2,5	0,6	-0,6
Setiembre	3,481	3,481	0,0	-3,8	-0,2	0,8
Octubre	3,478	3,478	-0,1	-3,8	-0,2	2,0
Noviembre	3,477	3,478	0,0	-3,0	-0,5	-0,0
Diciembre	3,471	3,471	-0,2	-1,2	-0,8	0,7
2004						
Enero	3,467	3,468	-0,1	-0,8	-0,2	1,4
Febrero	3,483	3,484	0,5	0,0	-0,1	-0,8
Marzo	3,464	3,466	-0,5	-0,4	-0,3	-1,5
Abril	3,469	3,470	0,1	0,1	0,5	0,2
Mayo	3,486	3,488	0,5	0,2	0,7	-1,1

1/ Corresponde al Tipo de Cambio Bancario promedio mensual del Sistema Bancario.

2/ Considera el índice de precios de los Estados Unidos de América. Mide el grado de depreciación real (base 1994 =100).

3/ Considera los índices de nuestros 20 principales socios comerciales. Mide el grado de depreciación real (base 1994 =100).

II. PRODUCCIÓN SECTORIAL

1. Producción agropecuaria

La temperatura máxima promedio osciló dentro de un rango de variabilidad normal, mientras que la temperatura mínima promedio se ubicó por encima de su normal. Las precipitaciones tuvieron un comportamiento variado en las distintas zonas de la región, de modo que en algunas hubo déficit, y en otras sobrepasó el promedio normal. Sin embargo, estas condiciones climáticas tuvieron un efecto positivo en los cultivos de secano, principalmente de maíz y algunos cultivos permanentes. También permitieron garantizar la dotación de agua para los cultivos bajo riego.

El VBP agropecuaria de San Martín experimentó un ascenso de 18,7 por ciento relativo a mayo 2003, el mismo que derivó del positivo comportamiento de los subsectores agrícola (17,8 por ciento) y pecuario (27,9 por ciento). El valor de la producción agrícola aportó el 88 por ciento del total agropecuario.

La mejora en el producto agrícola se basó en el mayor volumen de producción de arroz (36,0 por ciento), palma aceitera (4,8 por ciento) y café (20,5 por ciento). El mayor volumen de arroz se logró tanto por mayor superficie cosechada (32,1 por ciento) como por mayor rendimiento (aumentó de 6,29 t/Ha. a 6,48 t/Ha.). Los cultivos que disminuyeron su producción fueron plátano, caña de azúcar y maíz amarillo duro. El crecimiento del subsector pecuario se constató en todos los rubros de producción, destacando la mayor producción de aves (3,3 por ciento).

El VBP agropecuaria acumulado al quinto mes de 2004 reflejó un crecimiento de 9,6 por ciento respecto a igual período del año anterior, el cual resultó de la mayor producción agrícola (8,7 por ciento), específicamente de arroz cáscara (22 por ciento), maíz amarillo (12 por ciento), café (10 por ciento), caña de azúcar (8 por ciento), palma aceitera (6 por ciento) y yuca (17 por ciento). Asimismo, el valor pecuario creció 16,7 por ciento, al registrar variación positiva todas sus líneas de producción.

En mayo se instalaron 6 700 Has. de diferentes cultivos, lo que representó un incremento de 92,4 por ciento, respecto al avance del año anterior, resultado del importante incremento de las siembras de arroz (51 por ciento), maíz amarillo duro (93 por ciento), café (4 237 por ciento) y caña de azúcar (290 por ciento). Las mayores siembras de arroz fueron motivadas por las expectativas de mayores precios; y las de maíz por el clima propicio; asimismo creció la siembra de café, ante la mayor demanda en el mercado externo.

El avance de siembras en lo que va de la campaña 2003/2004 sumó 138 600 Has., habiendo crecido 29,0 por ciento respecto a similar registro del año anterior. Entre los cultivos que experimentaron crecimiento destacan arroz (45 por ciento), maíz amarillo duro (16 por ciento), café (2 062 por ciento) y caña de azúcar (50 por ciento); en cambio experimentaron reducción la siembras de plátano y palma aceitera (-17 y -13 por ciento, respectivamente). Este mes hubo disponibilidad de maquinaria agrícola en el ámbito regional, principalmente tractores para la preparación de terrenos. El cultivo de arroz e utilizó la mayor cantidad de horas máquina tanto de tractores como de cosechadoras.

VALOR BRUTO DE LA PRODUCCIÓN AGROPECUARIA

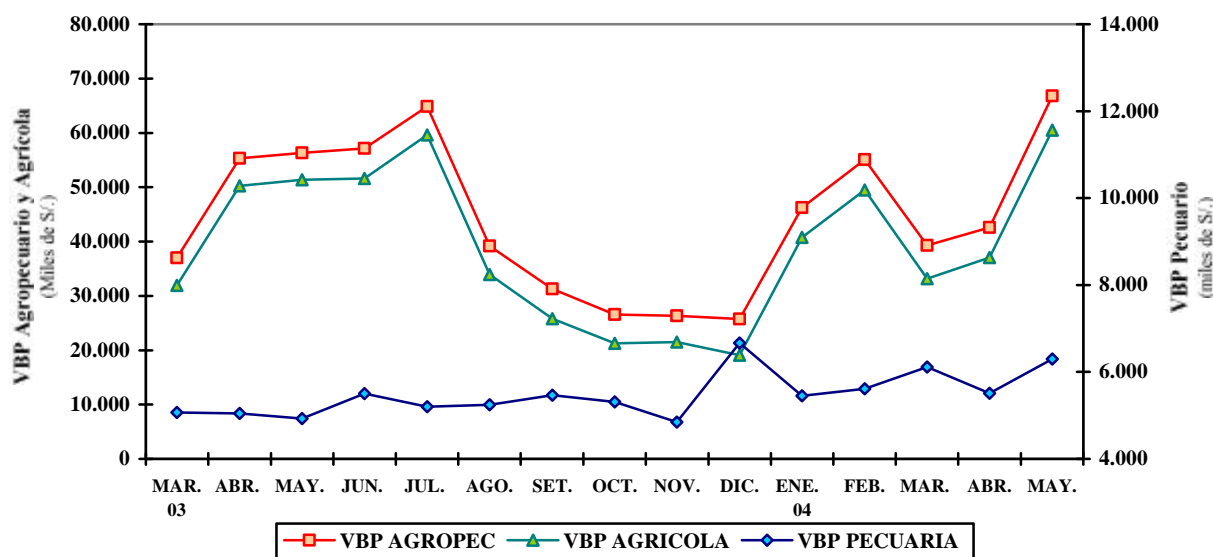

SAN MARTÍN: PRODUCCIÓN AGRÍCOLA DE PRINCIPALES CULTIVOS.

Rubros	PRODUCCIÓN (TM)				SIEMBRAS (HA)			
	May. 2003	May. 2004	Ene.-may. 2003	Ene.-may. 2004	May. 2003	May. 2004	Ago.-may. 2002-2003	Ago.-may. 2003-2004
TOTAL	93 959	101 499	547 853	581 699	3 482	6 700	107 483	138 600
Arroz	19 766	26 885	131 093	160 302	2 333	3 534	36 151	52 264
Frijol grano seco	165	421	526	1 025	181	366	844	1 655
Frijol chichlayo	137	194	836	836	139	143	1 217	1 214
Plátano	23 818	21 802	116 745	106 573	172	157	2 017	1 674
Yuca	3 129	4 618	16 898	19 853	213	368	2 630	3 429
Limón sutil	613	560	2 593	1 890	0	2	4	19
Limón dulce	30	44	125	115	0	0	0	0
Naranja	1 946	2 613	7 414	7 917	6	16	38	94
Papaya	3 443	3 237	17 022	15 635	77	64	585	655
Mandarina	195	330	596	627	0	0	0	0
Mango		0	316	438	0	0	0	0
Piña		0	775	646	34	2	156	79
Sachapapa	10	9	50	50	1	1	11	12
Palto	63	41	474	261	0	0	0	2
Cocotero	955	808	4 328	4 158	0	0	2	3
Tomate	161	233	1 315	1 776	23	29	202	265
Vid	79	112	406	496	1	1	25	9
Maní	34	59	189	182	20	99	290	370
Pijuayo	2 396	0	10 636	10 699	0	0	0	0
Caña de azúcar	12 241	11 709	53 884	58 317	11	41	190	285
Maíz amarillo	298	270	68 101	76 075	166	321	58 418	68 015
Palma aceitera	11 848	12 419	59 220	62 873	0	0	370	320
Cacao	228	411	782	1 158	65	104	329	599
Café	9 108	10 975	16 378	18 103	32	1 388	152	3 286
Soya	6	8	44	55	7	6	60	73
Camu camu		0	0	0	0	0	0	0
Algodón		0	0	0	0	0	3 633	4 041
Tabaco	150	0	150	0	0	40	100	142
Otros	3 141	3 742	36 959	31 640	2	19	62	98

Dirección Regional Agraria San Martín.

SAN MARTÍN: PRODUCCIÓN PECUARIA
(Toneladas)

R _j Error! Marcador no definido.ubros	May. 2003	May. 2004	Ene.-may. 2003	Ene.-may. 2004
TOTAL	2 018	2 859	10 305	13 001
Carne	1 297	1 420	6 595	7 201
Leche	513	861	2 785	4 232
Huevos	208	579	925	1 568

Fuente: Oficina de Información Agraria.

2. Producción pesquera

El desembarque de pescado para consumo humano alcanzó un volumen de 184 t, inferior en 22,7 por ciento al logrado en mayo 2003. Tal reducción se explicó principalmente porque ingresó menos pescado procedente de otras regiones (-25,4 por ciento), en los 3 estados de conservación: fresco (-9,6 por ciento), salpreso (-50 por ciento) y seco salado (-26 por ciento). Se registró el ingreso de pescado procedente de Iquitos, Yurimaguas, Pucallpa y la costa norte. La producción interna en piscigranjas presentó una disminución de 40 por ciento.

En el período enero-mayo, el volumen ingresado de sumó 902 toneladas, 5,4 por ciento más respecto a similar lapso del año anterior, principalmente debido al ingreso de mayor volumen de pesca extra regional (4,6 por ciento); aunque también aumentó la producción interna (18,8 por ciento). Hasta mayo ingresó de otras regiones 845 t., es decir el 93,7 por ciento del volumen demandado en la región San Martín.

SAN MARTÍN: INDICADORES SECTOR PESQUERO
(Toneladas)

	May. 2003	May. 2004	Ene.-may. 2003	Ene.-may. 2004
OFERTA TOTAL	238	184	856	902
Ingreso extra regional	228	170	808	845
Fresco	94	85	352	392
Salpreso	58	29	110	128
Seco salado	76	56	346	325
Producción interna	10	14	48	57
Fresco	10	14	48	57

Fuente: Dirección Regional de Pesquería.

3. Producción manufacturera

La manufactura local mejoró su posición con relación a mayo 2003, ante la mayor actividad de las industrias que orientan su producción al mercado interno. La industria cementera aumentó su producción 30 por ciento, debido a la reactivación del consumo interno en su zona de influencia, lo que se vio reflejado en los mayores despachos del producto (el volumen de despachos aumentó 29,2 por ciento con relación a mayo 2003). La producción de derivados de palma aceitera creció 10,8 por ciento, pese a la caída registrada en jabón (-7,1 por ciento). El desempeño positivo de los rubros manteca y aceite se atribuyó principalmente a factores de demanda interna, pues las exportaciones de manteca muestran un perfil bajo. La industria de transformación forestal se expandió en las ramas de aserrado de madera (19 por ciento) y parquet (51 por ciento), por la mayor disponibilidad de materia prima proveniente de mayores permisos y concesiones forestales.

La producción manufacturera acumulada hasta mayo registró un desempeño positivo, reflejados en importantes incrementos en la producción de derivados de palma aceitera (35 por ciento), así como transformación forestal (34 por ciento) y cemento (28 por ciento). El resultado positivo de transformación forestal se dio en todas las líneas de producción excepto parquet (-1,5 por ciento). Las expectativas de ventas siguen siendo favorables para los derivados de la palma aceitera, lo que incentiva a incrementar los niveles de producción.

SAN MARTÍN: INDICADORES DE LA PRODUCCIÓN INDUSTRIAL

Líneas industriales	Unidad Medida	May. 2003	May. 2004	Ene.-may. 2003	Ene.-may. 2004
Manteca de palma	T.M.	1 501	1 617	6 614	8 252
Aceites de palma	T.M.	1 381	1 605	6 265	9 230
Jabón	T.M.	155	144	677	820
Conservas de palmito	T.M.	0	0	27	0
Cemento	T.M.	7 573	9 824	42 435	54 355
Madera aserrada	M ³	2 270	2 696	11 307	15 294
Parquet	M ³	45	68	326	321

Fuente: Empresas industriales e INRENA.

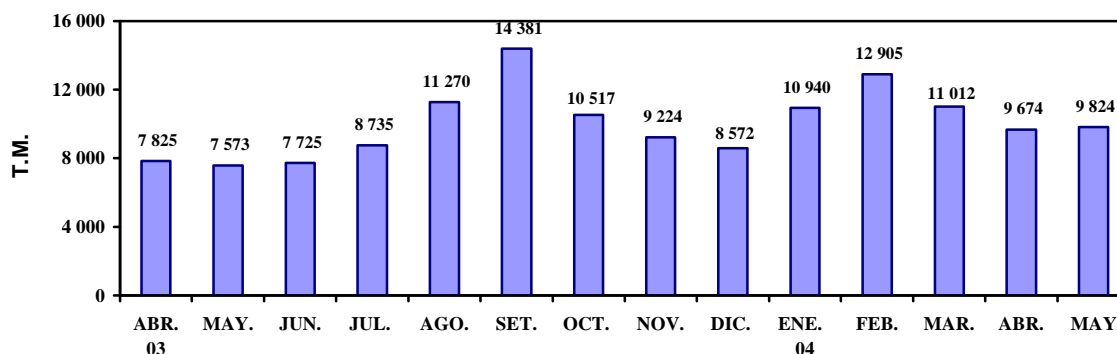
SAN MARTÍN: PRODUCCIÓN DE CEMENTO

SAN MARTÍN: PRODUCCIÓN DE MANTECA Y ACEITE DE PALMA

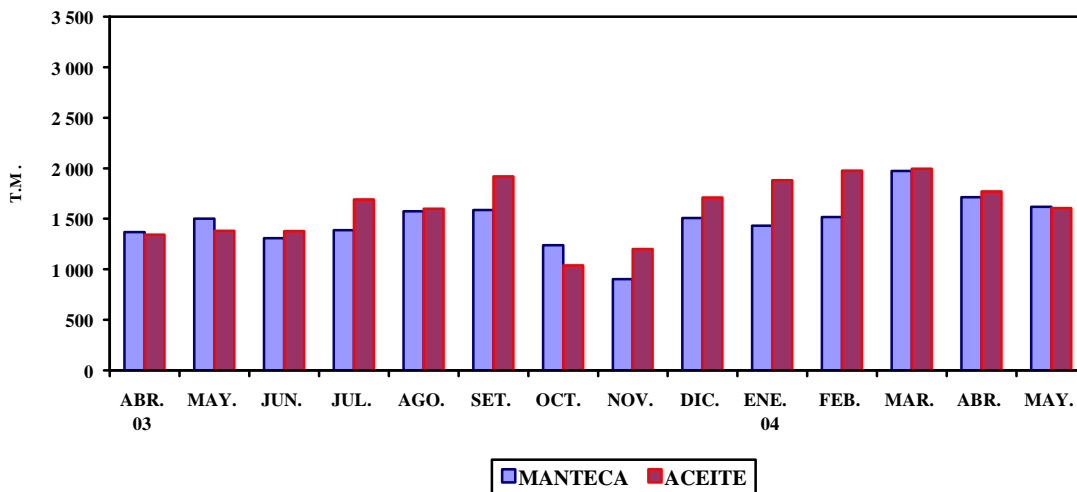

SAN MARTÍN: PRODUCCIÓN DE JABÓN Y CONSERVAS DE PALMITO

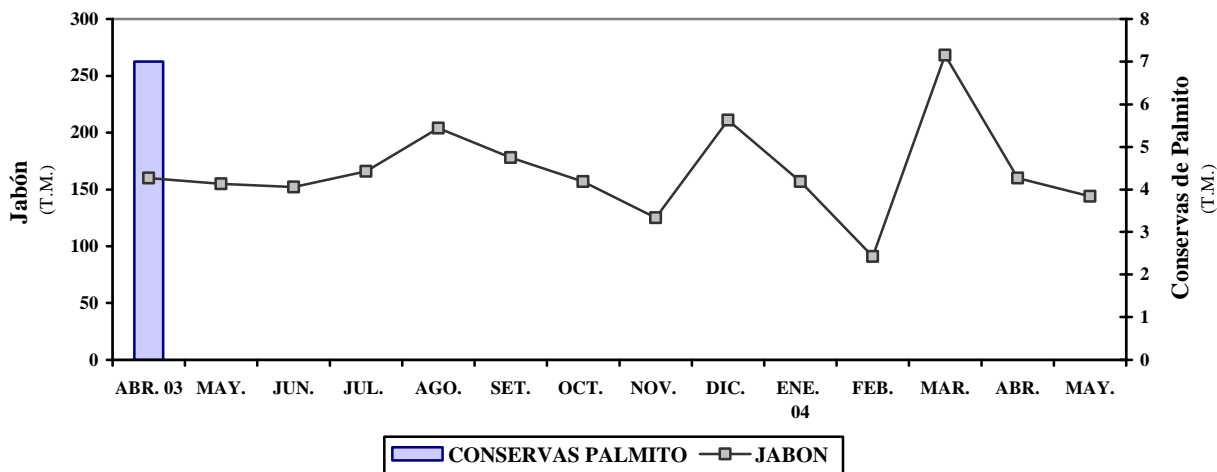

SAN MARTÍN: PRODUCCIÓN DE MADERA ASERRADA

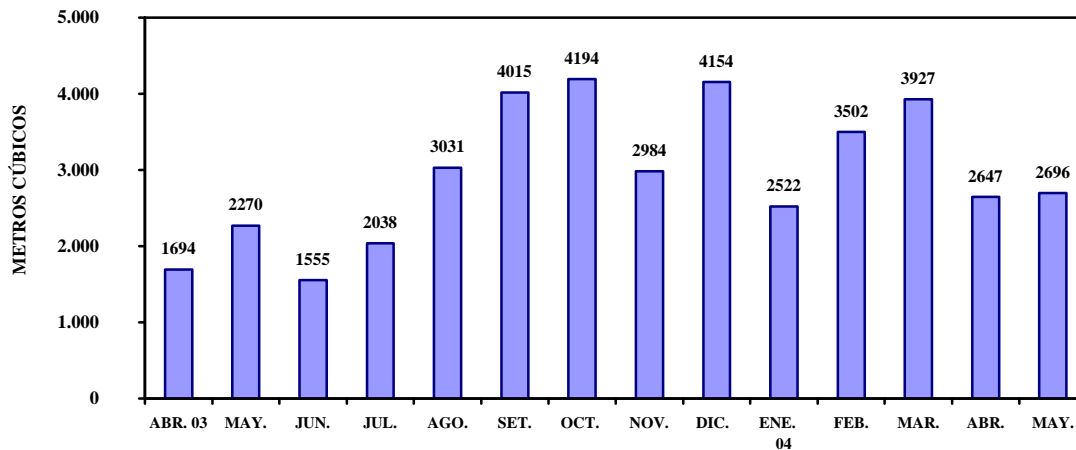

4. Actividad turística

En mayo, los establecimientos de hospedaje de la región San Martín reportaron el arribo de mayor número de turistas respecto a igual mes del año anterior. Según la Dirección Regional de Turismo, los 14 803 arribos representan un incremento de 38 por ciento. Aumentó el número de visitantes tanto nacionales (37 por ciento) como extranjeros (214 por ciento). En cuanto a las pernoctaciones, crecieron 32 por ciento, por el positivo comportamiento del turismo interno (33 por ciento) y receptivo (6,4 por ciento).

Hasta mayo arribaron a San Martín 73 268 visitantes, de los cuales el 40 por ciento procedían del interior del país. Este crecimiento obedeció tanto a corrientes turísticas de turismo convencional, científico y de aventura, cuanto a corrientes comerciales derivadas de la comercialización de productos agrícolas como café, maíz y arroz. El 71 por ciento de los arribos fueron reportados por establecimientos de hospedaje de Tarapoto y Moyobamba; y el resto de Rioja, Bellavista, Huallaga, Juanjuí y Tocache. El periodo de estadía promedio disminuyó de 1,51 a 1,45 días en turistas nacionales y de 3,08 a 2,61 días en extranjeros. La procedencia de la mayor parte de extranjeros que visitaron San Martín fue Estados Unidos y Alemania.

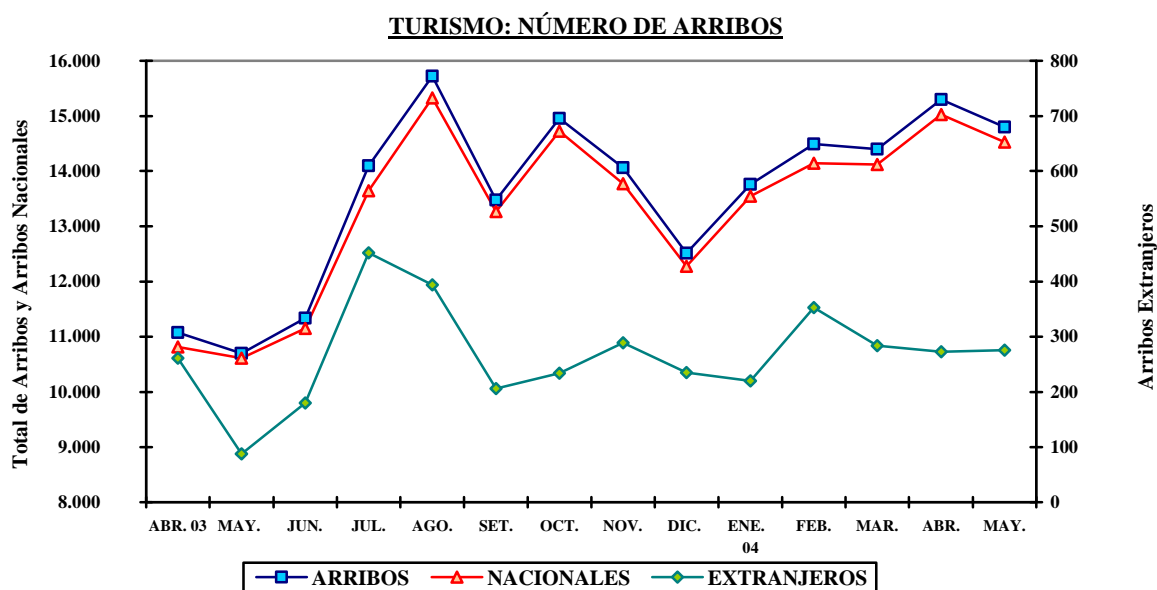

SAN MARTÍN: ARRIBOS Y PERNOCTACIONES

TOTAL	Mayo. 2003	May. 2004	Ene.-may. 2003	Ene.-may. 2004
Arribos	10 699	14 803	54 717	73 268
Nacionales	10 611	14 527	53 684	71 862
Extranjeros	88	276	1 033	1 406
Pernoctaciones	16 112	21 288	84 102	107 490
Nacionales	15 552	20 692	80 925	104 277
Extranjeros	560	596	3 177	3 213

Fuente: DRITINCI.

III. SECTOR FISCAL

1. Recaudación tributaria

En San Martín, la recaudación de tributos para el Gobierno Central, excluyendo contribuciones sociales, ascendió a S/. 3,9 millones, mayor en 27,7 por ciento con relación a mayo 2003. La mejora se atribuyó al notable rendimiento de los tributos internos, exclusivamente el IGV interno e IR. La recaudación de tributos internos creció 29 por ciento, mientras la de tributos externos se retrajo 89 por ciento, aunque su contribución no resultó significativa.

La recaudación del IR (S/. 2,1 millones) creció 19,8 por ciento, debido a los mayores pagos a cuenta en rentas de tercera categoría y anticipo adicional, así como por la mayor captación del régimen de amazonía y renta especial. Los ingresos del IGV total (S/. 1,4 millones) aumentaron 62 por ciento, debido exclusivamente al mayor rendimiento del IGV interno (65 por ciento) vinculado a su mayor tasa a partir del 1 de agosto 2003 (18 a 19 por ciento) y medidas de ampliación de la base tributaria; lo cual que se reflejó en la mayor recaudación del régimen de retenciones. En cuanto al incremento de otros ingresos tributarios (7,6 por ciento) se debió al efecto neto de la recaudación del Impuesto a las Transacciones Financieras y nuevo RUS; así como al mayor rendimiento del Régimen Especial de Fraccionamiento Tributario y otros fraccionamientos. La captación mensual por ITF ascendió a S/. 67 mil, por operaciones efectuadas en la segunda quincena de abril y la primera quincena de mayo, sujetas a una tasa de 0,10 por ciento y a la exoneración de las transacciones entre cuentas del mismo titular, vigente a partir del 27 de marzo del 2003. Dicho monto correspondió a información presentada por una entidad financiera con jurisdicción en la zona.

La recaudación de tributos acumulada a mayo totalizó S/. 18,2 millones, con un crecimiento de 17 por ciento (S/. 2,6 millones) respecto a similar periodo del 2003. La mejora se vinculó al mayor rendimiento del IGV interno (34 por ciento), IR (15 por ciento) y otros ingresos tributarios (3,8 por ciento).

SAN MARTÍN: RECAUDACIÓN TRIBUTARIA DEL GOBIERNO CENTRAL (Miles de S/.)

Principales tributos	May. 2003	May. 2004	Ene.-may. 2003	Ene.-may. 2004
Total	3 050	3 894	15 597	18 240
Impuesto a la renta	1 740	2 086	9 573	11 015
Impuestos a la importación	23	1	54	17
Impuesto General a las Ventas	845	1 369	3 777	5 020
- Interno	830	1 368	3 737	5 007
- Importaciones	13	1	36	12
- Promoción Municipal	2	0	4	1
Impuesto Selectivo al Consumo	0	0	0	0
Otros ingresos tributarios	370	398	1 906	1 979
Ingresos no tributarios	72	42	287	209

Fuente: SUNAT. - Aduanas –Oficina Zonal Tarapoto.

SAN MARTÍN: RECAUDACIÓN TRIBUTARIA GOBIERNO CENTRAL

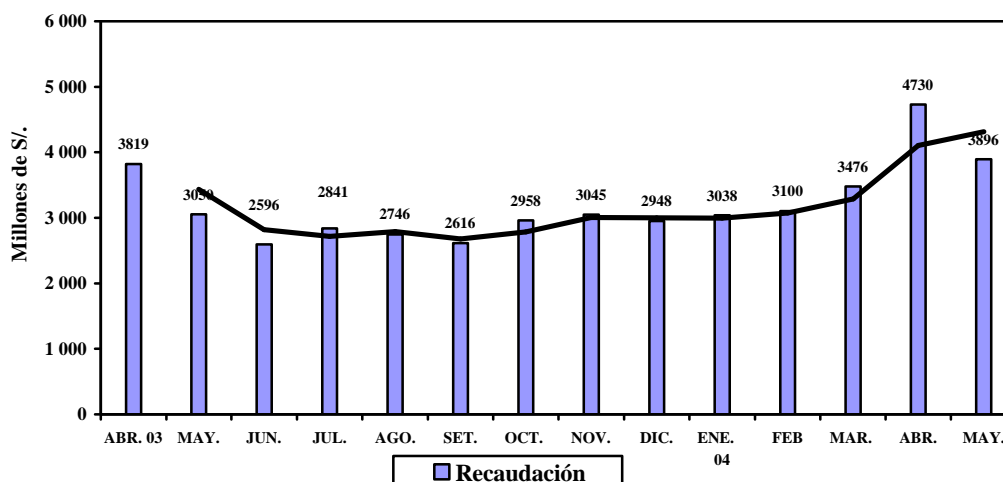

IV. CRÉDITO Y LIQUIDEZ

En el sistema financiero de San Martín el comportamiento mensual de las colocaciones fue positivo, aunque leve (0,1 por ciento), derivado de mayores colocaciones en moneda extranjera (1,9 por ciento). Los depósitos en cambio, disminuyeron 1,0 por ciento, al caer la liquidez del sistema bancario (3,1 por ciento), de manera generalizada; lo que fue compensado en parte por incrementos en las empresas no bancarias (2,3 por ciento en promedio).

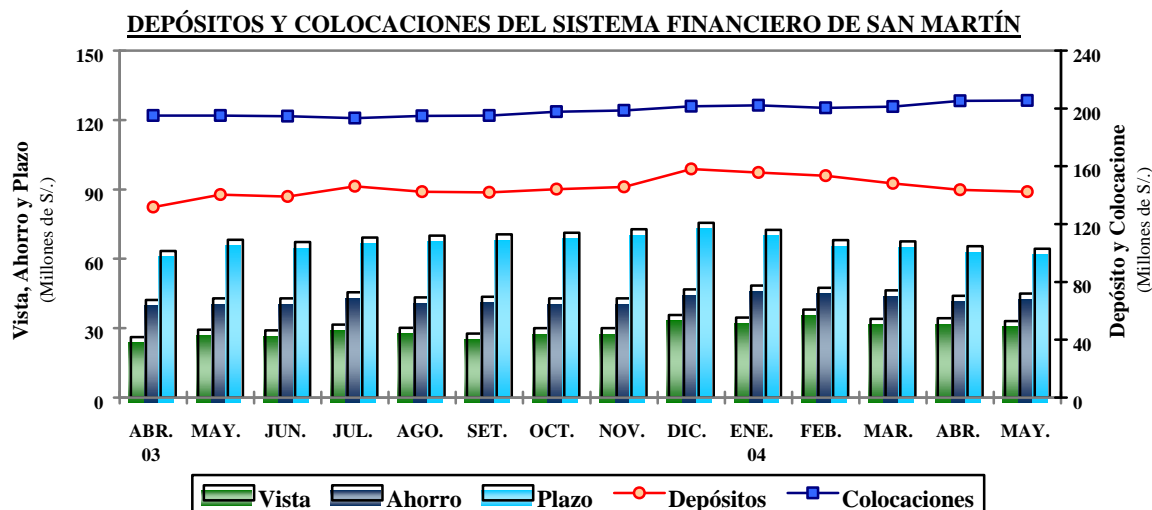

1. Colocaciones

Al 31 de mayo, el saldo de colocaciones totalizó S/. 205,4 millones habiéndose incrementado 5,3 por ciento respecto a su homólogo del 2003, lo que equivalió a un crecimiento real anual de 2,1 por ciento, generado por el aumento de las colocaciones en moneda extranjera (8,8 por ciento), ya que registraron disminución en moneda nacional (-0,6 por ciento). El grado de dolarización se incrementó de 28,4 a 30,4 por ciento, respecto a mayo 2003.

Las colocaciones se incrementaron tanto en las empresas bancarias (0,4 por ciento) como en las no bancarias (4,6 por ciento). El mayor crecimiento relativo se registró en el Banco de Crédito por efecto de la fusión con Financiera Solución. Asimismo en CMAC Piura y CRAC San Martín.

SAN MARTÍN: COLOCACIONES DEL SISTEMA FINANCIERO (Saldos en miles de S/.)

	May. 2003	Abr. 2004	May. 2004	Variación % real anual
Total	195 052	205 235	205 400	2,1
Moneda nacional	139 532	144 062	143 071	-0,6
Moneda extranjera	55 520	61 173	62 330	8,8
Empresas bancarias	118 655	123 016	122 919	0,4
Banco Continental	59 963	61 080	61 115	-1,2
Banco de Crédito	8 355	15 782	15 032	74,4
Banco Interbank	35 895	31 233	31 595	-14,7
Banco Del Trabajo	14 442	14 922	15 176	1,8
Empresas no bancarias	76 397	82 219	82 482	4,6
CRAC San Martín	42 441	46 992	46 916	7,1
CMAC Paita	12 970	13 359	13 726	2,6
CMAC Piura	12 439	21 869	21 839	70,2
Financiera Solución	8 547	-	-	-100,0

*Fuente: Entidades financieras.

La cartera pesada totalizó S/. 16,4 millones y equivalió al 8,0 por ciento del importe bruto de colocaciones. Estuvo conformada por S/. 7,3 millones en créditos vencidos y S/. 9,1 millones en cobranza judicial. La morosidad promedio de los créditos del sistema bancario de San Martín fue 7,3 por ciento y de las entidades no bancarias 9,1 por ciento.

2. Depósitos y obligaciones

Al 31 de mayo, los depósitos ascendieron a S/. 142,3 millones, lo que representó un incremento nominal de 1,4 por ciento respecto a mayo 2003, equivalente a una disminución real de 1,8 por ciento, derivada principalmente de la menor liquidez real en moneda extranjera (-22 por ciento). Se contrajeron particularmente los saldos en dólares tanto en depósitos a la vista (-14 por ciento) como en los depósitos de ahorro (-6,7 por ciento) y plazo (-30 por ciento). En el último año, se observó una creciente preferencia por la liquidez en moneda nacional, con lo que la dolarización de la liquidez disminuyó de 51,7 a 41,0 por ciento.

El saldo de depósitos de las empresas bancarias experimentó una disminución real de 16,2 por ciento, al contraerse la liquidez en las empresas que concentran mayores depósitos. En las empresas no bancarias, la liquidez creció 31 por ciento, particularmente se expandieron los saldos de depósitos de CMAC Piura (89 por ciento), CMAC Paíta (57 por ciento) y CRAC San Martín (25 por ciento). El sistema no bancario aumentó su participación de 30,8 a 41,0 por ciento, en el último año.

SAN MARTÍN: DEPÓSITOS Y OBLIGACIONES DEL SISTEMA FINANCIERO (Saldos en miles de S/.)

¡Error! Marcador no definido.	May. 2003	Abr. 2004	May. 2004	Variación % real anual
Total	140 387	143 729	142 318	-1,8
Moneda nacional	67 770	82 678	83 911	20,0
Moneda extranjera	72 618	61 051	58 407	-22,1
Depósitos a la vista	29 362	34 384	33 082	9,2
Depósitos de ahorro	42 867	43 937	44 955	1,6
Depósitos a plazo	68 158	65 409	64 281	-8,6
<u>Empresas bancarias</u>	<u>97 162</u>	<u>86 710</u>	<u>84 008</u>	<u>-16,2</u>
Banco Continental	48 916	40 947	39 510	-21,7
Banco de Crédito	34 980	30 157	29 036	-19,6
Banco Interbank	12 698	14 941	14 826	13,2
Banco del Trabajo	568	666	635	8,3
<u>Empresas no bancarias</u>	<u>43 225</u>	<u>57 019</u>	<u>58 310</u>	<u>30,7</u>
CRAC San Martín	37 100	47 497	47 911	25,2
CMAC Paíta	4 673	7 113	7 586	57,3
CMAC Piura	1 445	2 408	2 813	88,7
Financiera Solución	7	-	-	-100,0

Fuente: Entidades financieras.

1. Tasas de interés

En mayo, la tasa de interés preferencial corporativa en moneda nacional se incrementó de 3,3 a 3,5 por ciento, lo mismo la de moneda extranjera de 1,8 a 1,9 por ciento. La tasa promedio de sobregiros en soles volvió a bajar ligeramente de 48,1 a 47,2 por ciento; la de dólares también disminuyó de 20,9 a 19,1 por ciento. La tasa activa en moneda nacional (TAMN) se incrementó de 24,2 a 24,4 por ciento; mientras disminuyó la TAMEX de 9,1 a 8,9 por ciento. La tasa pasiva en moneda nacional (TIPMN) subió de 2,3 a 2,4 por ciento y la de moneda extranjera (TIPMEX) se mantuvo en el mismo nivel por noveno mes.

TASAS DE INTERES ACTIVAS Y PASIVAS PROMEDIO
(Efectivas anuales %)

Año	MONEDA NACIONAL					MONEDA EXTRANJERA				
	Sobregiro	Dscto. 1/	Preferencial 2/	TAMN	TIPMN	Sobregiro	Dscto. 3/	Preferencial 4/	TAMEX	TIPMEX
2001	82,5	20,4	11,2	25,0	7,5	21,9	11,4	5,2	12,1	3,5
2002	72,3	14,7	4,8	20,8	3,5	21,5	8,3	2,7	10,0	1,6
2003	62,7	14,2	4,1	21,0	3,1	22,1	7,9	2,0	9,7	1,1
May.	61,5	13,6	4,6	19,8	3,3	24,4	8,6	2,2	10,1	1,2
Jun.	72,2	14,0	4,6	20,7	3,3	23,6	7,9	2,0	9,6	1,2
Jul.	50,6	14,3	4,1	21,1	3,1	21,5	7,4	1,8	9,3	1,1
Ago.	55,6	14,4	3,7	21,6	3,0	21,3	6,9	1,8	9,0	1,1
Set.	66,8	14,3	3,5	22,0	2,9	23,5	6,9	1,7	8,9	1,0
Oct.	66,1	13,9	3,5	21,9	2,8	23,4	7,0	1,7	9,0	1,0
Nov.	66,3	14,0	3,4	22,3	2,7	23,6	7,0	1,7	9,0	1,0
Dic.	66,9	14,0	3,3	22,3	2,5	23,7	7,2	1,7	9,3	1,0
2004										
Ene.	70,5	14,5	3,3	23,7	2,5	26,8	7,3	1,7	9,4	1,0
Feb.	70,5	14,9	3,3	24,1	2,4	26,7	7,1	1,8	9,2	1,0
Mar.	61,3	14,8	3,3	24,5	2,4	21,5	7,3	1,8	9,3	1,0
Abr.	48,1	14,2	3,3	24,2	2,3	20,9	7,1	1,8	9,1	1,0
May.	47,2	14,5	3,5	24,4	2,4	19,1	6,9	1,9	8,9	1,0

TIPMN: Tasa de Interés Pasiva en Moneda Nacional.

TIPMEX: Tasa de Interés Pasiva en Moneda Extranjera.

1/ y 3/: Préstamos y descuentos hasta 360 días.

V. FINANZAS DEL GOBIERNO REGIONAL

Hasta el cierre de edición, no se recibió el reporte de mayo por lo que sólo existen últimos datos disponibles de la Ejecución Presupuestal y del Programa de Inversiones del Gobierno Regional, hasta el mes de abril.

Iquitos, julio de 2004

Cuadro N° 01

SAN MARTIN: ÍNDICE DE PRECIOS AL CONSUMIDOR DE LA CIUDAD DE MOYOBAMBA

(Base 1994=100)

	Ponderado	2003								2004					Variación Porcentual		
		May.	Jun.	Jul.	Ago.	Set	Oct	Nov.	Dic.	Ene.	Feb.	Mar.	Abr.	May.	Mensual	Acumulada	Anual
Índice General	100,00	135,45	135,18	134,60	135,07	134,77	134,57	134,82	135,31	136,31	137,53	139,04	139,92	139,66	-0,19	3,21	3,11
Alimentos y bebidas	55,23	124,11	123,51	123,00	123,99	123,25	123,02	123,62	124,20	125,53	127,83	130,43	131,90	131,27	-0,48	5,69	5,77
Vestido y Calzado	7,66	138,81	138,81	138,81	138,81	138,81	138,81	138,81	138,81	138,81	138,81	138,81	138,81	138,81	0,00	0,00	0,00
Alq. Vivienda, Comb. Electricidad.	13,53	158,08	159,47	157,45	157,23	158,07	157,69	157,62	157,99	160,51	160,33	160,50	160,82	161,53	0,44	2,24	2,18
Muebles, Ens. y Manten. De Viv.	5,75	145,84	145,84	145,84	145,23	145,13	145,05	144,21	143,41	143,41	142,53	142,53	142,53	142,53	0,00	-0,62	-2,27
Cuidados y Cons. de Salud	1,82	167,67	167,67	167,67	167,67	167,67	167,67	167,67	167,67	167,67	167,67	167,67	167,67	167,67	0,00	0,00	0,00
Transportes y Comunic.	6,48	127,26	125,10	125,05	125,00	125,05	124,37	124,08	126,51	124,68	124,77	124,99	125,25	125,28	0,02	-0,97	-1,56
Esparc. Div. Serv. Cult.	3,49	171,12	171,12	171,12	171,12	171,12	172,18	172,18	172,18	173,51	174,02	175,23	175,23	175,23	0,00	1,77	2,40
Otros Bienes y Servicios	6,05	152,83	153,02	152,64	152,49	152,49	152,29	152,29	152,29	152,29	152,29	152,29	152,29	152,29	0,00	0,00	-0,35

Fuente: Instituto Nacional de Estadística e Informática - INEI Moyobamba

Cuadro N° 02

TIPO DE CAMBIO

(nuevos soles por US dólares)

	2003								PROMEDIO	2004					PROMEDIO
	May.	Jun.	Jul	Ago.	Set.	Oct.	Nov.	Dic	2003	Ene.	Feb.	Mar.	Abr.	May.	2004
PROMEDIO DEL PERIODO															
BANCARIO 1/															
COMPRA	3,480	3,478	3,471	3,480	3,480	3,478	3,477	3,471	3,478	3,467	3,483	3,464	3,469	3,486	3,471
VENTA	3,482	3,480	3,472	3,481	3,482	3,479	3,478	3,472	3,479	3,468	3,484	3,466	3,470	3,488	3,472
PROMEDIO	3,481	3,479	3,471	3,480	3,481	3,478	3,478	3,471	3,478	3,467	3,484	3,465	3,470	3,487	3,472
INFORMAL															
COMPRA	3,476	3,475	3,469	3,476	3,476	3,473	3,471	3,472	3,475	3,464	3,477	3,461	3,464	3,482	3,467
VENTA	3,479	3,478	3,472	3,479	3,479	3,475	3,474	3,475	3,478	3,467	3,480	3,464	3,467	3,485	3,470
PROMEDIO	3,478	3,477	3,471	3,478	3,477	3,474	3,473	3,474	3,477	3,466	3,478	3,463	3,465	3,484	3,468
FIN DEL PERIODO															
BANCARIO 1/															
COMPRA	3,494	3,469	3,472	3,479	3,482	3,472	3,479	3,461	3,475	3,498	3,472	3,459	3,482	3,486	3,478
VENTA	3,496	3,472	3,473	3,481	3,483	3,473	3,481	3,464	3,477	3,500	3,473	3,461	3,484	3,489	3,480
PROMEDIO	3,495	3,471	3,473	3,480	3,483	3,473	3,480	3,463	3,477	3,499	3,473	3,460	3,483	3,488	3,479
INFORMAL															
COMPRA	3,489	3,466	3,471	3,476	3,477	3,466	3,474	3,474	3,473	3,488	3,468	3,457	3,476	3,482	3,472
VENTA	3,492	3,469	3,474	3,479	3,480	3,469	3,477	3,477	3,476	3,492	3,471	3,460	3,479	3,485	3,476
PROMEDIO	3,491	3,467	3,473	3,478	3,478	3,475	3,476	3,476	3,475	3,490	3,469	3,459	3,477	3,484	3,474

1/ Correspondiente a la cotización del mercado libre publicado por la Superintendencia de Banca y Seguros

CUADRO N° 03
SAN MARTÍN: PRODUCCIÓN AGROPECUARIA 2003-2004 (T.M.) 1/
(VBP y toneladas métricas)

	2003								TOTAL 2 003	2004					Var.% 2004/2003	
	May.	Jun.	Jul.	Ago.	Set.	Oct.	Nov.	Dic.		Ene.	Feb.	Mar.	Abr.	May.	May.	Ene. - May.
I. TOTAL AGROPECUARIO 2/	56 321	57 129	64 838	39 188	31 296	26 572	26 324	25 757	499 176	46 235	55 071	39 276	42 587	66 826	18,7	9,6
A. AGRÍCOLA 2/	51 397	51 630	59 637	33 946	25 832	21 259	21 475	19 092	436 105	40 782	49 457	33 165	37 075	60 528	17,8	8,7
Arroz Cáscara	19 766	29 974	36 084	16 521	15 391	14 241	15 054	9 351	267 709	60 708	37 314	15 630	19 765	26 885	36,0	22,3
Frijol G.S.	165	77	58	163	651	150	0	0	1 625	114	22	75	393	421	154,8	94,6
Frijol Chiclayo	137	83	176	180	99	32	0	0	1 405	309	120	96	119	194	41,7	0,1
Plátano	23 818	23 978	23 502	22 829	23 560	23 706	23 409	23 262	280 991	20 177	21 807	21 680	21 107	21 802	-8,5	-8,7
Yuca	3 129	2 785	3 296	3 554	2 947	3 230	3 408	3 449	39 566	3 688	3 573	4 019	3 955	4 618	47,6	17,5
Limón Sutil	613	490	402	302	208	153	115	108	4 371	265	343	379	343	560	-8,8	-27,1
Limón dulce	30	25	26	24	17	15	10	10	251	2	14	28	27	44	46,7	-7,9
Naranja	1 946	1 965	2 163	2 105	1 902	889	273	185	16 894	543	1 791	1 562	1 409	2 613	34,3	6,8
Papaya	3 443	3 510	3 012	3 352	3 666	3 577	3 184	3 059	40 382	2 681	3 219	3 272	3 226	3 237	-6,0	-8,2
Mandarina	195	200	203	147	115	99	20	17	1 396	0	0	116	181	330	69,3	5,3
Mango	0	0	0	0	0	325	1 490	1 561	3 692	413	25	0	0	0	-	38,6
Piña	0	0	0	20	464	2 126	3 622	2 124	9 131	603	43	0	0	0	-	-16,6
Sacha papa	10	10	5	5	10	10	10	9	106	14	9	9	9	9	-5,3	-1,0
Palto	63	43	40	31	40	52	87	52	819	47	82	52	39	41	-34,4	-44,9
Cocotero	955	941	1 002	962	1 238	1 157	1 144	1 111	11 883	872	918	833	727	808	-15,4	-3,9
Tomate	161	222	202	205	229	196	34	0	2 403	866	223	240	215	233	44,9	35,1
Vid	79	90	102	104	99	51	62	70	984	81	119	66	118	112	42,7	22,0
Maní	34	35	46	21	43	37	0	0	371	44	10	21	49	59	73,0	-3,8
Pijuayo	2 396	11	0	0	0	0	0	0	10 647	3 420	3 551	3 728	0	0	-100,0	0,6
Caña Azúcar	12 241	12 388	12 100	12 358	12 879	12 482	12 204	11 817	140 112	11 233	12 153	11 884	11 338	11 709	-4,3	8,2
Maíz Amarillo Duro	298	702	39 583	17 905	801	362	520	1 047	129 021	10 902	47 653	16 777	473	270	-9,5	11,7
Palma Aceitera	11 848	11 968	12 554	11 816	12 896	13 231	15 705	17 980	155 369	13 279	13 233	11 675	12 267	12 419	4,8	6,2
Cacao	228	501	360	250	225	170	126	85	2 497	150	211	181	206	411	80,3	48,1
Café	9 108	7 935	4 764	1 369	303	20	0	0	30 768	0	414	1 802	4 912	10 975	20,5	10,5
Soya	6	7	6	8	6	12	0	0	82	23	9	8	7	8	33,3	25,0
Camucamu	0	300	800	316	0	0	0	0	1 416	0	0	0	0	0	-	-
Algodón	0	12	358	1 225	2 247	476	0	0	4 318	0	0	0	0	0	-	-
Tabaco	150	0	0	0	0	0	0	0	150	0	0	0	0	0	-100,0	-100,0
OTROS CULTIVOS	3 141	2 742	1 640	1 760	1 502	1 359	1 249	1 189	48 401	7 440	9 353	8 348	2 757	3 742	19,1	-14,4
B. PECUARIO 2/	4 925	5 500	5 201	5 241	5 464	5 312	4 849	6 665	63 071	5 452	5 614	6 111	5 512	6 299	27,9	16,7
B.1. CARNE (T.M.)	1 297	1 472	1 372	1 312	1 393	1 350	1 256	1 747	16 496	1 380	1 414	1 593	1 394	1 420	9,4	9,2
Aves	794	966	880	796	873	848	731	1 115	10 286	811	836	985	767	820	3,3	3,4
Porcino	198	198	194	208	207	201	186	261	2 416	219	212	229	234	221	12,0	16,0
Vacuno	299	302	293	302	308	295	328	362	3 703	344	361	375	387	373	24,6	21,6
Ovino	6	6	5	6	6	6	11	9	90	6	6	6	6	5	-17,0	-30,5
B.2. LECHE	513	545	537	763	747	752	568	774	7 470	796	884	844	847	861	67,7	52,0
B.3. HUEVOS	208	214	224	275	263	258	214	284	2 658	257	258	234	240	579	178,4	69,4

Fuente: Oficina de Información Agraria - San Martín

1/ Preliminar

2/ Valor Bruto de la Producción a precios de 1994

Cuadro N° 04

SAN MARTÍN : PRODUCCIÓN DE OTROS CULTIVOS (T.M.) 1/

(VBP y toneladas métricas)

	2003								TOTAL 2 003	2004					Var.% 2004/2003	
	May.	Jun.	Jul.	Ago.	Set.	Oct.	Nov.	Dic.		Ene.	Feb.	Mar.	Abr.	May.	May.	Ene. - May.
Total 2/	<u>278</u>	<u>244</u>	<u>150</u>	<u>130</u>	<u>104</u>	<u>108</u>	<u>82</u>	<u>73</u>	<u>6 630</u>	<u>1 174</u>	<u>1 476</u>	<u>1 349</u>	<u>297</u>	<u>220</u>	<u>-20,8</u>	<u>-21,3</u>
Aguaje	2 319	2 048	1 156	1 455	1 284	1 086	1 096	1 087	19 728	2 189	2 300	1 951	1 577	3 484	50,2	9,4
Anona	48	8	1	0	0	0	0	0	269	4	8	49	39	20	-58,3	-53,8
Caimito	1	0	0	2	10	10	7	5	3 252	864	592	705	36	0	-100,0	-31,7
Cerezo	47	94	20	0	0	2	2	2	354	35	35	51	5	0	-100,0	-45,8
Chirimoya	24	10	7	0	0	0	0	0	195	28	27	15	2	2	-93,3	-59,0
Ciruela	10	8	4	1	0	0	0	1	430	150	101	51	1	0	-100,0	-27,2
Cocona	176	170	85	83	79	62	54	56	1 196	48	58	62	45	50	-71,6	-56,7
Col o repollo	14	16	29	19	6	31	12	6	204	26	25	20	0	12	-14,3	-2,4
Guayabo	67	28	7	2	12	16	4	2	403	45	53	81	4	7	-89,6	-42,8
Humarí	108	77	0	0	0	0	0	0	1 055	199	186	322	93	0	-100,0	-18,2
Lima	15	15	17	16	15	14	11	12	168	5	7	7	7	12	-17,2	-44,8
Maracuyá	3	5	5	7	2	2	1	1	46	9	14	9	6	4	17,6	85,8
Marañón	58	60	17	9	29	39	19	2	402	4	4	2	0	6	-89,7	-93,0
Pacae	16	0	0	0	30	25	20	0	14 835	3 013	4 759	4 274	905	3	-81,3	-12,2
Pepino	0	6	6	24	0	12	0	0	72	20	10	10	0	0	-	66,7
Pomarrosa	66	0	0	0	0	26	13	6	1 321	75	60	17	3	7	-89,4	-87,3
Rábano	0	0	0	0	0	10	0	0	10	0	0	0	0	0	-	-
Taperiba	142	169	257	114	8	5	0	0	1 021	49	40	6	7	91	-35,9	-58,8
Toronja	28	28	29	29	28	19	11	10	251	7	9	25	27	44	60,0	14,4
Zapote	0	0	0	0	0	0	0	0	3 190	671	1 065	691	0	0	-	-23,9

Fuente: Oficina de Información Agraria - San Martín

1/ Preliminar

2/ Valor Bruto de la Producción a precios de 1994

Cuadro N° 05

SAN MARTÍN: SIEMBRAS DE PRINCIPALES CULTIVOS P

(Hectáreas)

	2002-2003			CAMPAÑA 2002-2003	2003-2004										VAR. %	
	May.	Jun.	Jul.		Ago.	Set.	Oct.	Nov.	Dic.	Ene.	Feb.	Mar.	Abr.	May.	May.	Ago.-May.
A. AGRÍCOLA	3 482	4 487	4 702	116 672	10 747	29 978	12 891	3 461	4 118	7 503	26 242	28 696	8 265	6 700	92,4	29,0
Arroz Cáscara	2 333	2 785	3 340	42 276	4 788	8 064	3 686	2 372	3 110	4 181	6 296	11 774	4 459	3 534	51,5	44,6
Frijol G.S.	181	654	135	1 633	50	51	12	14	77	401	443	177	65	366	101,9	96,0
Frijol Chiclayo	139	191	113	1 520	94	108	117	104	109	95	140	167	139	143	2,9	-0,2
Plátano	172	139	119	2 275	179	178	227	186	141	138	175	140	153	157	-8,7	-17,0
Yuca	213	257	302	3 188	523	446	415	318	311	245	249	257	298	368	73,2	30,4
Limón Sutil	0	1	0	5	0	0	2	1	0	0	4	8	2	2	-	428,6
Naranja	6	3	2	43	3	1	13	7	11	9	11	13	10	16	166,7	147,4
Papaya	77	62	36	682	44	52	75	98	60	57	92	61	52	64	-16,9	12,0
Piña	34	0	4	160	13	5	11	11	12	3	12	10	0	2	-94,1	-49,2
Sacha papa	1	1	2	14	1	2	1	1	1	1	1	2	1	1	0,0	4,5
Palto	0	0	0	0	0	0	0	1	1	0	0	0	0	0	-	-
Cocotero	0	0	0	2	2	0	0	1	0	0	0	0	0	0	-	25,0
Tomate	23	19	22	243	38	27	26	23	22	21	23	27	31	29	24,7	31,5
Vid	1	0	1	25	0	0	0	0	0	3	2	3	0	1	0,0	-63,3
Maní	20	42	39	371	14	23	7	10	35	57	39	50	37	99	395,0	27,6
Caña Azúcar	11	16	37	243	9	13	28	19	19	37	53	48	18	41	290,5	50,0
Maíz Amarillo Duro	166	263	483	59 164	4 939	20 956	7 887	224	117	1 230	16 402	14 744	1 195	321	93,4	16,4
Palma Aceitera	0	0	0	370	0	0	320	0	0	0	0	0	0	0	-	-13,5
Cacao	65	33	32	393	29	31	43	50	63	58	43	89	92	104	60,5	82,1
Café	32	5	17	174	6	10	9	10	10	37	105	108	1 603	1 388	4237,5	2061,8
Soya	7	7	15	82	10	9	4	9	8	7	8	7	5	6	-14,3	21,7
Algodón	0	0	0	3 633	0	0	0	0	0	911	2 121	1 009	0	0	-	11,2
Tabaco	0	0	0	100	0	0	0	0	0	0	0	0	102	40	-	42,0
OTROS	2	11	7	80	5	3	9	5	13	13	23	4	4	19	850,0	58,5

Fuente: Oficina de Información Agraria - San Martín

1/ Preliminar

Cuadro N° 06

SAN MARTÍN: SIEMBRAS DE OTROS CULTIVOS POR CAMPAÑA 1/

(Hectáreas)

	2002-2003			CAMPAÑA 2002-2003	2003-2004										VAR. %	
	May.	Jun.	Jul.		Ago.	Set.	Oct.	Nov.	Dic.	Ene.	Feb.	Mar.	Abr.	May.	May.	Ago.-May.
Total	<u>2</u>	<u>11</u>	<u>7</u>	<u>80</u>	<u>5</u>	<u>3</u>	<u>9</u>	<u>5</u>	<u>13</u>	<u>13</u>	<u>23</u>	<u>4</u>	<u>4</u>	<u>19</u>	850,0	58,5
Cocona	0	0	0	0	0	0	0	1	0	4	3	0	0	6	-	-
Col o repollo	2	1	3	35	3	3	3	1	2	2	3	2	2	2	0,0	-24,6
Guayabo	0	0	0	0	0	0	0	1	3	0	4	0	0	0	-	-
Maracuyá	0	0	0	0	0	0	0	0	1	0	0	0	0	0	-	-
Marañón	0	10	0	15	0	0	0	0	0	0	0	0	0	0	-	-100,0
Pacae	0	0	0	16	0	0	4	1	7	4	11	2	0	10	-	143,8
Pepino	0	0	2	12	2	0	2	1	0	1	0	0	2	1	-	-10,0
Pomarrosa	0	0	0	0	0	0	0	0	0	2	2	0	0	0	-	-
Rábano	0	0	2	2	0	0	0	0	0	0	0	0	0	0	-	-

Fuente: Oficina de Información Agraria de San Martín

1/ Preliminar

Cuadro N° 07

SAN MARTÍN: INDICADORES DEL SECTOR PESCA 2003-2004

(Toneladas métricas)

	2003								TOTAL 2 003	2004					Var.% 2004/2003	
	May.	Jun.	Jul.	Ago.	Set.	Oct.	Nov.	Dic.		Ene.	Feb.	Mar.	Abr.	May.	May.	Ene. - May.
<u>TOTAL</u>	<u>238</u>	<u>207</u>	<u>211</u>	<u>211</u>	<u>236</u>	<u>201</u>	<u>184</u>	<u>168</u>	<u>2 274</u>	<u>180</u>	<u>177</u>	<u>190</u>	<u>171</u>	<u>184</u>	<u>-22,7</u>	<u>5,4</u>
<u>INGRESO OTROS DPTOS.</u>	<u>228</u>	<u>194</u>	<u>198</u>	<u>180</u>	<u>225</u>	<u>191</u>	<u>173</u>	<u>151</u>	<u>2 120</u>	<u>169</u>	<u>161</u>	<u>184</u>	<u>161</u>	<u>170</u>	<u>-25,4</u>	<u>4,6</u>
Fresco	94	78	99	99	110	94	95	66	993	78	66	76	87	85	-9,6	11,4
Salpreso	58	30	37	29	22	24	23	21	296	20	20	32	27	29	-50,0	16,4
Seco-Salado	76	86	62	52	82	73	55	64	820	71	75	76	47	56	-26,3	-6,1
<u>PRODUCCIÓN INTERNA</u>	<u>10</u>	<u>13</u>	<u>13</u>	<u>31</u>	<u>11</u>	<u>10</u>	<u>11</u>	<u>17</u>	<u>154</u>	<u>11</u>	<u>16</u>	<u>6</u>	<u>10</u>	<u>14</u>	<u>40,0</u>	<u>18,8</u>
Fresco	10	13	13	31	11	10	11	17	154	11	16	6	10	14	40,0	18,8

Fuente: Dirección Regional de Pesquería de San Martín

Cuadro N° 08

SAN MARTÍN : PRODUCCIÓN DE MADERA ROLLIZA 2003-2004 1/

(Metros cúbicos)

	2003								TOTAL 2 003	2004					Var.% 2004/2003	
	May.	Jun.	Jul.	Ago.	Set.	Oct.	Nov.	Dic.		Ene.	Feb.	Mar.	Abr.	May.	May.	Ene. - May.
TOTAL	4 046	4 237	3 824	5 988	7 390	7 867	5 967	7 218	62 867	4 856	6 534	7 242	5 121	5 253	29,8	42,3
Alfaro	79	77	52	92	39	159	149	14	866	0	18	16	48	25	-68,7	-62,3
Ana Caspi	0	0	2	0	0	0	0	0	2	0	0	0	0	0	-	-
Azúfre	0	0	0	0	0	0	13	0	13	0	0	5	0	0	-	-
Bolaina	37	7	0	40	48	0	64	78	378	0	48	0	0	0	-100,0	-66,1
Caoba	170	23	134	56	239	374	158	14	2 216	34	95	0	0	27	-84,3	-87,2
Capirona	0	19	8	0	9	0	0	14	58	34	30	9	0	13	-	1 080,0
Catahua	50	0	0	0	35	12	30	41	391	19	71	0	27	32	-36,5	-45,6
Cedro	145	73	56	33	109	95	0	94	1 083	158	182	32	0	0	-100,0	-40,2
Cedro huasca	415	149	391	239	129	0	382	320	2 943	482	535	610	134	126	-69,7	41,3
Copaiba	36	7	27	16	17	11	1 040	23	1 191	5	31	19	54	20	-43,7	156,8
Copal	0	102	0	0	0	0	0	0	102	0	0	0	0	0	-	-
Cumala	91	341	196	220	228	197	174	426	2 524	366	160	175	79	177	94,8	29,1
Estoraque	1 401	393	834	1 030	1 007	1 458	949	1 895	12 296	1 216	2 142	2 719	1 398	1 428	1,9	88,2
Huayruro	5	51	21	21	0	0	0	0	154	0	88	14	2	0	-100,0	69,9
Ishpingo	191	188	189	145	145	144	133	59	1 595	124	89	83	95	197	3,0	-0,4
Leche Caspi	0	0	0	0	0	0	0	0	23	0	16	0	0	0	-	-27,9
Manchinga	23	249	20	0	91	41	35	0	466	10	87	40	13	46	102,0	561,5
Marupa	7	1 400	4	23	0	7	0	9	1 464	65	15	23	15	0	-100,0	476,2
Mashonaste	31	0	0	0	0	0	0	0	31	0	0	7	2	0	-100,0	-71,6
Moena	352	168	209	412	385	474	527	440	4 400	281	445	287	521	541	53,4	16,3
Papelilo Caspi	40	13	3	110	74	0	0	0	481	20	26	9	0	72	80,0	-54,5
Pashaco	2	0	0	42	0	4	19	30	97	90	86	51	49	32	1 664,8	16 968,7
Pumaquiuro	0	0	0	0	0	0	0	0	68	41	0	9	0	0	-	-27,5
Quina Quina	0	0	0	0	33	0	0	0	260	0	0	7	0	0	-	-96,9
Quinilla	0	0	45	0	57	93	0	182	565	89	0	83	233	59	-	145,8
Rifari	0	7	19	0	0	0	0	0	26	0	4	0	0	0	-	-
Sapote	0	0	0	104	0	24	61	0	234	38	0	0	14	58	-	145,8
Tornillo	907	794	1 285	2 894	4 013	3 678	1 755	2 500	23 860	1 030	1 669	2 159	1 924	1 890	108,4	24,9
Otros	64	175	329	511	733	1 095	477	1 080	5 080	754	696	885	514	510	700,8	393,6

Fuente: Oficina Regional de Recursos Naturales de San Martín

1/ Preliminar

Cuadro N° 09

SAN MARTÍN : PRODUCCIÓN DE MADERA ASERRADA 2003-2004 1/

(Metros cúbicos)

	2003								TOTAL 2 003	2004					Var.% 2004/2003	
	May.	Jun.	Jul.	Ago.	Set.	Oct.	Nov.	Dic.		Ene.	Feb.	Mar.	Abr.	May.	May.	Ene. - May.
TOTAL	<u>2 270</u>	<u>1 555</u>	<u>2 038</u>	<u>3 535</u>	<u>4 015</u>	<u>4 028</u>	<u>2 984</u>	<u>4 154</u>	<u>33 617</u>	<u>2 522</u>	<u>3 502</u>	<u>3 927</u>	<u>2 647</u>	<u>2 705</u>	<u>19,1</u>	<u>35,3</u>
Alfaro	45	41	27	53	20	83	77	15	469	13	15	8	25	13	-71,1	-50,9
Ana Caspi	0	0	1	0	0	0	0	0	1	0	0	0	0	0	-	-
Azúfre	0	0	0	0	0	0	6	0	7	0	0	2	0	0	-	44,1
Bolaina	19	0	0	18	21	0	33	21	148	0	25	0	0	0	-100,0	-55,3
Caoba	88	12	65	29	124	194	82	26	1 363	18	49	0	0	14	-84,4	-90,3
Capirona	0	11	4	0	5	0	0	8	41	14	15	5	0	0	-	153,2
Catahua	26	0	0	0	35	5	15	21	218	10	40	0	14	11	-59,1	-46,7
Cedro	75	30	31	18	56	50	0	68	618	0	4	17	0	0	-100,0	-94,4
Cedro huasca	214	175	205	131	67	251	222	173	1 956	198	254	270	69	55	-74,3	15,5
Copaiba	19	4	10	11	9	5	18	19	96	2	16	10	28	11	-43,7	225,7
Cumala	47	176	102	127	126	103	174	222	1 415	195	87	91	41	92	94,6	31,2
Estoraque	821	346	501	504	593	772	465	1 305	6 841	692	1 181	1 581	795	763	-7,1	112,8
Huayruro	3	24	11	11	0	0	0	0	78	0	45	7	2	0	-100,0	71,3
Ishpingo	150	123	98	74	75	74	40	40	909	50	45	56	42	94	-37,4	-25,3
Leche Caspi	0	0	0	0	0	0	0	0	217	0	9	0	0	0	-	-95,7
Manchinga	12	2	10	0	47	21	8	0	104	5	45	18	0	12	1,9	423,0
Marupa	4	1	2	15	0	4	0	5	37	26	14	12	8	0	-100,0	457,7
Mashonaste	16	0	0	0	0	0	0	0	16	0	0	4	1	0	-100,0	-71,6
Moena	187	88	109	215	235	254	287	238	2 355	147	214	153	261	286	53,2	14,1
Papelillo Caspi	21	7	1	57	38	0	0	0	215	10	17	5	0	38	80,1	-37,6
Pashaco	1	0	0	22	0	2	19	16	59	46	52	26	26	17	1 668,5	17 769,1
Pumaquiro	0	0	0	0	0	0	0	0	35	21	0	4	0	0	-	-27,5
Quina Quina	0	0	0	0	17	0	0	0	109	0	0	4	0	0	-	-96,0
Quinilla	0	0	24	0	29	48	0	33	189	43	0	14	0	1	-	6,9
Rifari	0	4	10	0	0	0	0	0	14	0	2	0	0	0	-	-
Riñón de Huangana	0	0	0	0	0	0	0	0	7	0	0	0	0	0	-	-100,0
Tornillo	490	414	659	1 432	2 145	1 988	1 115	1 448	13 250	547	936	1 238	1 075	1 007	105,7	18,7
Sapote	0	0	0	54	0	12	61	0	128	20	0	0	7	30	-	-
Otros	33	95	168	766	373	163	363	497	2 723	463	435	402	253	262	695,8	508,7

Fuente: Oficina Regional de Recursos Naturales de San Martín

1/ Preliminar

Cuadro N° 10

SAN MARTÍN: INDICADORES DE LA PRODUCCIÓN INDUSTRIAL 2003-2004

Rama Industrial	Unidad Medida	2003								TOTAL 2003	2004					Var.% 2004/2003	
		May.	Jun.	Jul.	Ago.	Set.	Oct.	Nov.	Dic.		Ene.	Feb.	Mar.	Abr.	May.	May.	Ene.-May.
Manteca de palma	t.m	1 501	1 308	1 387	1 575	1 587	1 238	903	1 508	16 120	1 432	1 516	1 972	1 715	1 617	7,7	24,8
Aceites de palma	t.m	1 381	1 377	1 692	1 601	1 918	1 038	1 201	1 709	16 801	1 883	1 976	1 996	1 770	1 605	16,2	47,3
Jabones	t.m	155	152	166	204	178	157	125	211	1 870	157	91	268	160	144	-7,1	21,1
Conservas de palmito	t.m	0	0	0	0	0	0	0	0	27	0	0	0	0	0	-	-100,0
Cemento	t.m	7 573	7 725	8 735	11 270	14 381	10 517	9 224	8 572	112 859	10 940	12 905	#####	9 674	9 824	29,7	28,1
Madera aserrada	m ³	2 270	1 555	2 038	3 031	4 015	4 194	2 984	4 154	33 278	2 522	3 502	3 927	2 647	2 696	18,8	35,3
Parquet	m ³	45	0	0	0	86	43	0	58	513	72	0	47	134	68	51,1	-1,5

Fuente: Encuesta a empresas industriales - INRENA.

Cuadro N° 11

SAN MARTÍN : ARRIBOS Y PERNOCTACIONES A LOS ESTABLECIMIENTOS DE HOSPEDAJE DE SAN MARTÍN

(Número de turistas)

	2003								TOTAL 2003	2004					Var.% 2004/2003	
	May.	Jun.	Jul.	Ago.	Set.	Oct.	Nov.	Dic.		Ene.	Feb.	Mar.	Abr.	May.	May.	Ene. - May.
<u>ARRIBOS</u>	<u>10 699</u>	<u>11 334</u>	<u>14 092</u>	<u>15 722</u>	<u>13 473</u>	<u>14 960</u>	<u>14 060</u>	<u>12 512</u>	<u>150 870</u>	<u>13 761</u>	<u>14 855</u>	<u>14 549</u>	<u>15 300</u>	<u>14 803</u>	<u>38,4</u>	<u>33,9</u>
Nacionales	10 611	11 154	13 640	15 328	13 267	14 726	13 771	12 277	147 847	13 541	14 502	14 265	15 027	14 527	36,9	33,9
Extranjeros	88	180	452	394	206	234	289	235	3 023	220	353	284	273	276	213,6	36,1
<u>PERNOCTACIONES</u>	<u>16 112</u>	<u>17 985</u>	<u>20 869</u>	<u>23 548</u>	<u>19 387</u>	<u>23 322</u>	<u>20 298</u>	<u>18 878</u>	<u>228 389</u>	<u>20 505</u>	<u>21 316</u>	<u>21 354</u>	<u>23 027</u>	<u>21 288</u>	<u>32,1</u>	<u>27,8</u>
Nacionales	15 552	17 563	19 896	22 480	18 929	22 619	19 503	18 279	220 194	20 025	20 500	20 641	22 419	20 692	33,1	28,9
Extranjeros	560	422	973	1 068	458	703	795	599	8 195	480	816	713	608	596	6,4	1,1

Fuente: Dirección Regional de Turismo de San Martín

Cuadro N° 12

SAN MARTÍN: RECAUDACIÓN TRIBUTARIA 2003-2004

(Miles de nuevos soles)

	2003								TOTAL 2003	2004					Var.% 2004/2003	
	May.	Jun.	Jul.	Ago.	Set.	Oct.	Nov.	Dic.		Ene.	Feb	Mar.	Abr.	May.	May.	Ene.-May.
<u>TOTAL RECAUDACIÓN</u>	<u>3 050</u>	<u>2 596</u>	<u>2 841</u>	<u>2 746</u>	<u>2 616</u>	<u>2 958</u>	<u>3 045</u>	<u>2 948</u>	<u>35 347</u>	<u>3 038</u>	<u>3 100</u>	<u>3 476</u>	<u>4 730</u>	<u>3 896</u>	<u>27,7</u>	<u>16,9</u>
<u>Ingresos Tributarios</u>	<u>2 978</u>	<u>2 542</u>	<u>2 788</u>	<u>2 700</u>	<u>2 573</u>	<u>2 908</u>	<u>2 988</u>	<u>2 901</u>	<u>34 710</u>	<u>3 007</u>	<u>3 037</u>	<u>3 430</u>	<u>4 703</u>	<u>3 854</u>	<u>29,4</u>	<u>17,8</u>
Imp. a la Renta	1 740	1 497	1 677	1 755	1 567	1 728	1 649	1 637	21 083	2 030	1 768	2 055	3 076	2 086	19,9	15,1
Imp. a las importaciones	23	12	9	11	12	7	10	1	116	1	14	1	0	1	-95,7	-68,5
<u>Imp. General a las Ventas</u>	<u>845</u>	<u>704</u>	<u>469</u>	<u>608</u>	<u>691</u>	<u>804</u>	<u>1 004</u>	<u>843</u>	<u>8 900</u>	<u>688</u>	<u>858</u>	<u>986</u>	<u>1 119</u>	<u>1 369</u>	<u>62,0</u>	<u>32,9</u>
-Interno	830	703	442	607	663	804	989	843	8 788	688	846	986	1 119	1 368	64,8	34,0
-Importaciones	13	1	24	1	25	0	13	0	100	0	11	0	0	1	-92,3	-66,7
-Promoción Municipal	2	0	3	0	3	0	2	0	12	0	1	0	0	0	-100,0	-75,0
Imp. Select. al Consumo	0	0	0	0	0	0	0	0	0	0	0	0	0	0	-	-
Otros ingresos tributarios	370	329	633	326	303	369	325	420	4 611	288	397	388	508	398	7,6	3,8
<u>Ingresos No Tributarios</u>	<u>72</u>	<u>54</u>	<u>53</u>	<u>46</u>	<u>43</u>	<u>50</u>	<u>57</u>	<u>47</u>	<u>637</u>	<u>31</u>	<u>63</u>	<u>46</u>	<u>27</u>	<u>42</u>	<u>-41,7</u>	<u>-27,2</u>

Fuente: SUNAT- Aduanas

Cuadro N° 13

SAN MARTÍN: SALDO DE DEPÓSITOS DEL SISTEMA FINANCIERO POR ENTIDAD 2003-2004

(Miles de nuevos soles)

	2003								2004					Var %	
	May.	Jun.	Jul.	Ago.	Set.	Oct.	Nov.	Dic	Ene.	Feb.	Mar.	Abr.	May.	Mes	Annual
TOTAL SISTEMA FINANCIERO	<u>140 388</u>	<u>139 058</u>	<u>146 118</u>	<u>142 452</u>	<u>141 826</u>	<u>144 187</u>	<u>145 785</u>	<u>158 030</u>	<u>155 634</u>	<u>153 507</u>	<u>148 061</u>	<u>143 729</u>	<u>142 318</u>	<u>-1,0</u>	<u>1,4</u>
A. EMPR. BANCARIAS	<u>97 163</u>	<u>94 358</u>	<u>98 205</u>	<u>93 198</u>	<u>91 051</u>	<u>91 913</u>	<u>91 100</u>	<u>100 618</u>	<u>97 662</u>	<u>94 541</u>	<u>90 796</u>	<u>86 710</u>	<u>84 008</u>	<u>-3,1</u>	<u>-13,5</u>
Continental	48 916	47 038	48 106	44 832	44 040	44 701	45 196	49 817	49 189	47 450	45 392	40 947	39 510	-3,5	-19,2
Crédito*	34 980	34 313	36 650	33 534	32 104	33 733	31 912	35 396	33 671	31 806	30 559	30 157	29 036	-3,7	-17,0
Interbank	12 698	12 456	12 685	14 097	14 175	12 814	13 132	14 804	14 179	14 684	14 218	14 941	14 826	-0,8	16,8
Trabajo	569	552	764	734	733	665	859	600	622	601	626	666	635	-4,6	11,7
B. EMPR. NO BANCARIAS	<u>43 225</u>	<u>44 700</u>	<u>47 913</u>	<u>49 254</u>	<u>50 775</u>	<u>52 275</u>	<u>54 685</u>	<u>57 412</u>	<u>57 971</u>	<u>58 966</u>	<u>57 265</u>	<u>57 019</u>	<u>58 310</u>	<u>2,3</u>	<u>34,9</u>
C.R.A.C. San Martín	37 100	38 429	41 077	42 183	42 852	43 885	46 201	47 570	49 315	50 256	47 949	47 497	47 911	0,9	29,1
C.M.A.C. Paita	4 673	4 666	5 003	5 112	5 548	5 939	5 719	6 678	5 767	6 083	6 818	7 113	7 586	6,6	62,3
C.M.A.C. Piura	1 445	1 600	1 822	1 951	2 368	2 443	2 759	3 152	2 884	2 618	2 498	2 408	2 813	16,8	94,7
Financiera Solución	7	5	11	8	7	8	6	12	6	8	0	0	0	-	-100,0

Fuente: Instituciones Financieras

* Preliminar

Cuadro N° 14

SAN MARTÍN: SALDO DE DEPÓSITOS DEL SISTEMA FINANCIERO SEGÚN MODALIDAD 2003-2004

(Miles de nuevos soles)

	2003								2004					Var %	
	May.	Jun.	Jul.	Ago.	Set.	Oct.	Nov.	Dic	Ene.	Feb.	Mar.	Abr.	May.	Mes	Anual
<u>TOTAL DEPÓSITOS</u>	<u>140 388</u>	<u>139 058</u>	<u>146 118</u>	<u>142 452</u>	<u>141 826</u>	<u>144 187</u>	<u>145 785</u>	<u>158 030</u>	<u>155 634</u>	<u>153 507</u>	<u>148 061</u>	<u>143 729</u>	<u>142 318</u>	<u>-1,0</u>	<u>1,4</u>
<u>A. DEPÓSITOS A LA VISTA</u>	<u>29 362</u>	<u>29 035</u>	<u>31 502</u>	<u>30 167</u>	<u>27 715</u>	<u>30 043</u>	<u>30 063</u>	<u>35 761</u>	<u>34 602</u>	<u>38 070</u>	<u>34 073</u>	<u>34 384</u>	<u>33 082</u>	<u>-3,8</u>	<u>12,7</u>
Empresas Bancarias	29 214	28 839	31 275	30 035	27 572	29 886	29 892	35 630	34 521	37 430	33 947	34 228	32 871	-4,0	12,5
Empresas No Bancarias	148	196	227	132	143	157	170	131	81	640	125	155	211	36,1	42,4
<u>B. DEPÓSITOS DE AHORRO</u>	<u>42 868</u>	<u>42 840</u>	<u>45 460</u>	<u>43 296</u>	<u>43 536</u>	<u>42 835</u>	<u>42 962</u>	<u>46 784</u>	<u>48 473</u>	<u>47 407</u>	<u>46 425</u>	<u>43 937</u>	<u>44 955</u>	<u>2,3</u>	<u>4,9</u>
Empresas Bancarias	32 417	31 825	33 779	30 577	30 911	29 660	28 950	32 537	31 944	30 550	30 269	28 553	28 857	1,1	-11,0
Empresas No Bancarias	10 450	11 016	11 681	12 719	12 625	13 175	14 013	14 247	16 529	16 857	16 157	15 384	16 098	4,6	54,0
<u>C. DEPÓSITOS A PLAZO</u>	<u>68 158</u>	<u>67 182</u>	<u>69 157</u>	<u>68 988</u>	<u>70 576</u>	<u>71 309</u>	<u>72 759</u>	<u>75 485</u>	<u>72 558</u>	<u>68 030</u>	<u>67 563</u>	<u>65 409</u>	<u>64 281</u>	<u>-1,7</u>	<u>-5,7</u>
Empresas Bancarias	35 532	33 694	33 152	32 585	32 569	32 367	32 257	32 451	31 197	26 562	26 579	23 929	22 280	-6,9	-37,3
Empresas No Bancarias	32 626	33 489	36 005	36 403	38 007	38 943	40 502	43 034	41 361	41 468	40 983	41 480	42 001	1,3	28,7

Fuente: Instituciones Financieras

Cuadro N° 15

SAN MARTÍN: SALDO DE DEPÓSITOS DEL SISTEMA FINANCIERO SEGÚN MONEDA 2003-2004

(Miles de nuevos soles)

	2003								2004					Var %	
	May.	Jun.	Jul.	Ago.	Set.	Oct.	Nov.	Dic.	Ene.	Feb.	Mar.	Abr.	May.	Mes	Annual
<u>TOTAL DEPÓSITOS</u>	<u>140 388</u>	<u>139 058</u>	<u>146 118</u>	<u>142 452</u>	<u>141 826</u>	<u>144 187</u>	<u>145 785</u>	<u>158 030</u>	<u>155 634</u>	<u>153 507</u>	<u>148 061</u>	<u>143 729</u>	<u>142 318</u>	<u>-1,0</u>	<u>1,4</u>
<u>A. MONEDA NACIONAL</u>	<u>67 770</u>	<u>67 786</u>	<u>74 063</u>	<u>70 707</u>	<u>72 738</u>	<u>74 490</u>	<u>77 185</u>	<u>86 174</u>	<u>85 698</u>	<u>89 897</u>	<u>82 935</u>	<u>82 678</u>	<u>83 911</u>	<u>1,5</u>	<u>23,8</u>
Depósitos Vista	23 304	22 811	25 013	23 333	21 938	23 351	23 321	26 414	27 959	31 449	26 675	26 629	27 705	4,0	18,9
Depósitos de Ahorro	22 693	22 637	25 065	22 993	23 892	23 635	24 898	28 556	27 904	27 960	26 281	25 229	25 531	1,2	12,5
Depósitos a Plazo	21 773	22 338	23 985	24 382	26 908	27 503	28 965	31 203	29 835	30 489	29 978	30 820	30 675	-0,5	40,9
<u>B. MONEDA EXTRANJERA</u>	<u>72 618</u>	<u>71 272</u>	<u>72 055</u>	<u>71 744</u>	<u>69 089</u>	<u>69 697</u>	<u>68 600</u>	<u>71 856</u>	<u>69 936</u>	<u>63 610</u>	<u>65 126</u>	<u>61 051</u>	<u>58 407</u>	<u>-4,3</u>	<u>-19,6</u>
Depósitos Vista	6 058	6 224	6 488	6 834	5 777	6 692	6 741	9 347	6 644	6 622	7 397	7 754	5 378	-30,7	-11,2
Depósitos de Ahorro	20 174	20 204	20 396	20 303	19 644	19 200	18 064	18 227	20 569	19 447	20 144	18 708	19 424	3,8	-3,7
Depósitos a Plazo	46 385	44 844	45 171	44 607	43 668	43 806	43 794	44 282	42 724	37 541	37 585	34 589	33 605	-2,8	-27,6

Fuente: Instituciones Financieras

Cuadro N° 16

SAN MARTÍN: SALDO DE COLOCACIONES DEL SISTEMA FINANCIERO DE 2003-2004

(Miles de nuevos soles)

	2003								2004					Var %	
	May.	Jun.	Jul.	Ago.	Set.	Oct.	Nov.	Dic.	Ene.	Feb.	Mar.	Abr.	May.	Mes	Annual
<u>TOTAL SISTEMA FINANCIERO</u>	<u>195 052</u>	<u>194 665</u>	<u>193 349</u>	<u>194 837</u>	<u>195 163</u>	<u>197 681</u>	<u>198 528</u>	<u>201 431</u>	<u>202 036</u>	<u>200 421</u>	<u>201 213</u>	<u>205 235</u>	<u>205 400</u>	<u>0,1</u>	<u>5,3</u>
<u>A. EMPRESAS BANCARIAS</u>	<u>118 655</u>	<u>117 433</u>	<u>116 813</u>	<u>116 131</u>	<u>113 850</u>	<u>114 527</u>	<u>112 452</u>	<u>113 322</u>	<u>112 072</u>	<u>109 244</u>	<u>120 680</u>	<u>123 016</u>	<u>122 919</u>	<u>-0,1</u>	<u>3,6</u>
Continental	59 963	60 339	60 647	61 175	60 989	61 785	61 620	62 319	61 738	59 073	59 871	61 080	61 115	0,1	1,9
Crédito*	8 355	7 235	7 574	6 946	6 073	5 997	4 371	4 175	4 161	4 583	15 086	15 782	15 032	-4,8	79,9
Interbank	35 895	35 865	34 116	33 227	32 017	31 928	31 361	31 994	31 375	31 147	30 828	31 233	31 595	1,2	-12,0
Banco del Trabajo	14 442	13 994	14 476	14 782	14 771	14 819	15 101	14 834	14 797	14 441	14 895	14 922	15 176	1,7	5,1
<u>B. EMPRESAS NO BANCARIAS</u>	<u>76 397</u>	<u>77 232</u>	<u>76 536</u>	<u>78 706</u>	<u>81 313</u>	<u>83 154</u>	<u>86 076</u>	<u>88 109</u>	<u>89 964</u>	<u>91 177</u>	<u>80 533</u>	<u>82 219</u>	<u>82 482</u>	<u>0,3</u>	<u>8,0</u>
C.R.A.C. San Martín	42 441	42 448	42 377	43 422	43 972	44 636	45 251	46 152	46 199	47 760	45 831	46 992	46 916	-0,2	10,5
C.M.A.C. Paita	12 970	12 888	11 744	11 940	12 232	12 878	13 298	13 283	13 793	12 878	13 340	13 359	13 726	2,8	5,8
C.M.A.C. Piura	12 439	12 933	13 395	14 216	15 715	16 062	17 366	18 309	19 546	20 069	21 362	21 869	21 839	-0,1	75,6
Financiera Solución	8 547	8 963	9 020	9 128	9 395	9 577	10 161	10 365	10 426	10 470	0	0	0	-	-100,0
<u>TOTAL SISTEMA FINANCIERO</u>	<u>195 052</u>	<u>194 665</u>	<u>193 349</u>	<u>194 837</u>	<u>195 163</u>	<u>197 681</u>	<u>198 528</u>	<u>201 431</u>	<u>202 036</u>	<u>200 421</u>	<u>201 213</u>	<u>205 235</u>	<u>205 400</u>	<u>0,1</u>	<u>5,3</u>
Moneda Nacional	139 532	138 839	136 414	136 134	136 625	138 348	139 387	139 733	139 033	140 514	139 118	144 062	143 071	-0,7	2,5
Moneda Extranjera	55 520	55 827	56 935	58 703	58 538	59 333	59 141	61 699	63 003	59 907	62 095	61 173	62 330	1,9	12,3

Fuente: Instituciones Financieras

* Preliminar

Cuadro N° 17

SAN MARTÍN : RATIO DE CARTERA PESADA DEL SISTEMA FINANCIERO DE 2003-2004

	2003								2 004				
	May.	Jun.	Jul.	Ago.	Set.	Oct.	Nov.	Dic.	Ene.	Feb	Mar.	Abr.	May.
<u>Sistema Financiero</u>	<u>9,1</u>	<u>9,2</u>	<u>8,7</u>	<u>8,9</u>	<u>8,2</u>	<u>8,3</u>	<u>8,4</u>	<u>8,0</u>	<u>8,4</u>	<u>7,7</u>	<u>7,4</u>	<u>7,8</u>	<u>8,0</u>
<u>Empresas Bancarias</u>	<u>8,3</u>	<u>8,3</u>	<u>8,3</u>	<u>7,7</u>	<u>6,7</u>	<u>7,0</u>	<u>7,1</u>	<u>7,6</u>	<u>8,1</u>	<u>7,4</u>	<u>6,9</u>	<u>6,7</u>	<u>7,3</u>
Continental	7,1	7,1	6,8	6,6	6,6	6,2	6,1	5,9	6,1	5,3	5,4	5,2	4,9
Crédito*	15,6	17,6	16,7	17,7	17,3	17,5	23,9	25,2	29,9	24,2	9,3	9,0	8,9
Interbank	11,5	11,6	12,1	10,7	7,7	9,4	9,6	11,6	11,9	12,0	11,7	11,5	14,2
Trabajo	1,1	0,2	1,0	1,0	0,9	0,9	0,8	0,8	0,6	0,8	0,7	0,7	0,7
<u>Empresas no Bancarias</u>	<u>10,3</u>	<u>10,5</u>	<u>9,2</u>	<u>10,6</u>	<u>10,2</u>	<u>10,0</u>	<u>10,0</u>	<u>8,5</u>	<u>8,7</u>	<u>8,1</u>	<u>8,2</u>	<u>9,3</u>	<u>9,1</u>
C.R.A.C. San Martín	13,9	14,3	10,9	14,5	14,1	13,6	13,6	11,4	11,5	12,2	9,7	11,3	10,9
C.M.A.C. Paita	7,0	6,9	7,5	7,5	7,1	7,2	8,6	6,5	7,7	6,5	6,1	7,3	7,1
C.M.A.C. Piura	7,2	7,6	7,9	7,0	6,8	7,1	6,3	6,2	6,2	2,2	6,0	6,3	6,3
Financiera Solución	2,1	1,7	2,2	1,7	2,0	1,9	2,3	2,2	2,2	3,0	-	-	-

Fuente: Instituciones Financieras

* Preliminar