

PRESENTACIÓN

En abril, la **inflación** de la ciudad de Moyobamba fue 0,63 por ciento con lo cual acumuló una tasa de 3,41 por ciento y una variación anual de 2,69 por ciento. La variación mensual obedeció al aumento de precios de hortalizas y legumbres, pan y cereales, así como frutas; contrarrestado por reducción en leguminosas y derivados, así como grasas y aceites comestibles, entre los más significativos.

El **tipo de cambio** venta promedio del periodo subió de S/. 3,466 a S/. 3,470 por dólar, lo que coincidentemente significó una depreciación mensual y anual de 0,1 por ciento.

Durante abril, el desempeño de la actividad productiva fue el siguiente: el **VBP agropecuario** cayó 23 por ciento respecto a similar mes del 2003, debido a la disminución del valor de producción agrícola (-26,2 por ciento), ante el menor volumen producido de arroz, maíz amarillo duro, plátano y café. En cambio, el valor pecuario creció 9,3 por ciento, debido al buen desempeño de todos sus rubros. El subsector agrícola aportó el 87,6 por ciento del producto agropecuario.

El sector **pescas** creció 1,2 por ciento, por el mayor ingreso de pescado extra regional (3,2 por ciento), en tanto que la producción interna decreció 23,1 por ciento. En el período enero-abril ascendió a 718 t. de pescado para el consumo interno, volumen mayor en 16,2 por ciento comparado con su similar del 2003.

La **industria** local muestra una importante recuperación con relación a abril 2003, por mayor desenvolvimiento de las industrias de transformación forestal (54 por ciento), tras la mayor disponibilidad de materia prima, así como las industrias de derivados de palma aceitera (27 por ciento) y de cemento (24 por ciento), ambos por reactivación del consumo interno. La producción acumulada también mostró recuperación en derivados de palma aceitera (41 por ciento), transformación forestal (38 por ciento) y cemento (28 por ciento).

El **turismo** se habría incrementado según lo indica el mayor número de arribos respecto a abril 2003. Los 15300 arribos reportados representaron un crecimiento de 38 por ciento, al haber aumentado el número de visitantes nacionales y extranjeros. Las pernoctaciones crecieron 27 por ciento, particularmente las de visitantes nacionales que aumentaron su permanencia.

La **recaudación mensual de tributos** totalizó S/. 4,7 millones, importe mayor en 23,9 por ciento respecto a abril 2003, resultado de la implementación de medidas tributarias y la campaña de regularización del impuesto a la renta. Aumentó la recaudación del IGV interno (50 por ciento) e impuesto a la renta (25 por ciento). La recaudación acumulada hasta abril registró un crecimiento de 14,3 por ciento.

El saldo de **colocaciones** totalizó S/. 205,2 millones, habiendo crecido 5,2 por ciento respecto a abril 2003, lo que equivalió a un incremento real de 2,3 por ciento, generado por el aumento de colocaciones en moneda nacional (12,2 por ciento), las cuales representaron 70,2 por ciento del total colocado. Los créditos en dólares disminuyeron 1,4 por ciento. El 7,8 por ciento de los créditos (S/. 15,9 millones) constituyeron cartera pesada, de los cuales S/. 6,3 millones eran créditos vencidos y S/. 9,6 millones créditos en cobranza judicial.

El saldo de **depósitos** ascendió a S/. 143,7 millones, habiéndose incrementado 9,1 por ciento respecto a abril 2003 (3,3 por ciento real), ante la mayor liquidez en moneda nacional (19,2 por ciento) que compensó la caída en moneda extranjera (-12,5 por ciento). Únicamente se contrajeron los depósitos de ahorro y plazo en dólares, mientras creció la liquidez en otras modalidades.

La **tasa de interés** preferencial se mantuvo tanto en soles (3,3 por ciento) como en dólares (1,8 por ciento). La de sobregiros bajó a 48,1 por ciento en M/N y a 20,9 por ciento en M/E. La TAMN y TAMEX bajaron a 24,2 y 9,1 por ciento, respectivamente. También disminuyeron la TIPMN y TIPMEX a 2,3 y 1,0 por ciento.

En cuanto a las **finanzas del Gobierno Regional** de San Martín, los ingresos ascendieron a S/. 28,0 millones, lo que representó un crecimiento de 21,5 por ciento referente a abril 2003; Lo mismo se ejecutó gastos por S/. 30,0 millones, 28,5 por ciento más, al haberse incrementado el gasto corriente y principalmente el gasto de capital. Los ingresos y gastos acumulados superaron en 20,9 y 21,1 por ciento respectivamente, a los de similar período del 2003, al expandirse el gasto corriente (9,6 por ciento) y de capital (1 534 por ciento). La ejecución mensual del Programa de Inversiones totalizó S/. 3,8 millones, habiendo crecido 466 por ciento respecto a abril 2003. De igual forma, la inversión acumulada ascendió a S/. 9,4 millones, destinados principalmente a los sectores Transporte y Agrario.

I. INFLACIÓN Y TIPO DE CAMBIO**1. Inflación**

El IPC de la ciudad de Moyobamba tuvo una variación mensual positiva de 0,63 por ciento, con lo cual al cuarto mes del 2004 acumuló una tasa de 3,41 por ciento y una variación anual de 2,69 por ciento. La inflación mensual obedeció al alza de los precios de hortalizas y legumbres (14,1 por ciento), pan y cereales (3 por ciento), frutas (3 por ciento) entre los más significativos. Ello fue contrarrestado por la reducción en leguminosas y derivados (-5 por ciento), así como en grasas y aceites comestibles (-1,2 por ciento).

La inflación acumulada al mes de abril fue resultado de un considerable incremento del precio del azúcar (56 por ciento), hortalizas y legumbres (32 por ciento), pan y cereales (14 por ciento), grasas y aceites comestibles (10 por ciento), leguminosas y derivados (5,4 por ciento) y combustibles (6 por ciento).

**MOYOBAMBA: TASA DE INFLACIÓN MENSUAL Y ACUMULADA
(Variación porcentual)**

Grandes grupos de consumo	Abr. 2003	Abr. 2004	Inflación acumulada	Inflación anual
Índice General	0,39	0,63	3,41	2,69
Alimentos y bebidas	0,18	1,13	6,20	5,57
Vestido y calzado	0,00	0,00	0,00	0,00
Alquiler de vivienda, combustible y electricidad	-0,44	0,20	1,79	1,64
Muebles, enseres y mantenimiento de vivienda	0,00	0,00	-0,61	-2,27
Cuidado y conservación de la salud	0,00	0,00	0,00	0,00
Transportes y comunicaciones	5,76	0,21	-1,00	-5,66
Esparcimiento, diversión y servicios culturales	0,00	0,00	1,77	2,40
Otros bienes y servicios	0,33	0,00	0,00	0,00

Fuente: Oficina Departamental de Estadística e Informática Moyobamba.

2. Tipo de cambio

El tipo de cambio venta promedio del periodo subió de S/. 3,466 a S/. 3,470 por dólar, lo que coincidentemente significó una depreciación mensual y anual de 0,1 por ciento. El tipo de cambio real bilateral registró una depreciación mensual de 0,4 por ciento, lo mismo el multilateral, de 0,1 por ciento.

TIPO DE CAMBIO BANCARIO

	Tipo de cambio promedio 1/				Índice tipo de cambio real Var. % mensual	
	Compra	Venta	Var. % mensual	Var. % anualizado	Bilateral 2/	Multilateral 3/
2003	3,478	3,479				
Abril	3,464	3,465	-0,4	0,7	-0,6	0,9
Mayo	3,481	3,482	0,5	0,9	0,3	3,2
Junio	3,478	3,479	-0,1	-0,1	0,5	0,8
Julio	3,471	3,471	-0,2	-1,8	0,0	-0,6
Agosto	3,480	3,481	0,3	-2,5	0,6	-0,6
Setiembre	3,481	3,481	0,0	-3,8	-0,2	0,8
Octubre	3,478	3,478	-0,1	-3,8	-0,2	2,0
Noviembre	3,477	3,478	0,0	-3,0	-0,5	-0,0
Diciembre	3,471	3,471	-0,2	-1,2	-0,8	0,7
2004						
Enero	3,467	3,468	-0,1	-0,8	-0,2	1,4
Febrero	3,483	3,484	0,5	0,0	-0,1	-0,8
Marzo	3,464	3,466	-0,5	-0,4	-0,3	-1,5
Abril	3,469	3,470	0,1	0,1	0,4	0,1

- 1/ Corresponde al Tipo de Cambio Bancario promedio mensual del Sistema Bancario.
- 2/ Considera el índice de precios de los Estados Unidos de América. Mide el grado de depreciación real (base 1994 =100).
- 3/ Considera los índices de nuestros 20 principales socios comerciales. Mide el grado de depreciación real (base 1994 =100).

II. PRODUCCIÓN SECTORIAL

1. Producción agropecuaria

Las temperaturas máxima y mínima promedio continuaron mayores a sus valores normales. El promedio de días lluviosos fue menor que lo normal y las precipitaciones estuvieron irregularmente distribuidas en el mes, notándose un prolongado periodo seco, lo que ocasionó la pérdida de 2 000 hectáreas de maíz amarillo duro. En cambio, en los cultivos bajo riego, permitió levantar cosechas e iniciar nuevas instalaciones; asimismo favoreció el desarrollo y maduración de los cultivos ya instalados, especialmente de arroz. No obstante se reportaron moderados ataques de Piricularia y Mancha Carmelita en algunos cultivos de arroz.

El VBP agropecuaria de San Martín experimentó una caída de 23,0 por ciento con relación a abril 2003, resultado de la reducción del producto agrícola (-26,2 por ciento), no compensado por el repunte pecuario (9,3 por ciento). El subsector agrícola representó 88 por ciento del valor de producción agropecuario.

La disminución del VBP agrícola se derivó del menor volumen producido (-29,7 por ciento), principalmente de arroz (-26 por ciento), maíz amarillo duro (-98 por ciento), plátano (-6 por ciento) y café (-7 por ciento). La disminución en arroz se debió a la poca siembra realizada en noviembre 2003; en el caso de maíz a la escasez de lluvias que afectó las siembras y, consecuentemente, la superficie cosechada (-98 por ciento). El crecimiento del valor pecuario fue impulsado por la mayor producción de carnes (4 por ciento), particularmente porcino y vacuno; así como de leche (38 por ciento) y huevos (37 por ciento).

Durante los 4 primeros meses, el VBP agropecuaria aumentó 6,6 por ciento respecto a similar período del año anterior, impulsado por la mayor producción de arroz, maíz amarillo, yuca, caña de azúcar y palma aceitera, lo cual permitió incrementar 5,7 por ciento el valor de la producción agrícola. De igual forma, el valor pecuario creció 13,9 por ciento, por el comportamiento positivo de todas las líneas de producción.

Este mes se instalaron 8 265 Has. de cultivos, superficie 92,5 por ciento mayor a la instalada en abril del 2003, al incrementarse las siembras de arroz (78 por ciento), maíz amarillo (220 por ciento), café (4 232 por ciento) y yuca (33 por ciento). En cambio, disminuyó la superficie sembrada de plátano (-17 por ciento) y caña de azúcar (-32 por ciento). Las mayores siembras de arroz obedecieron a su esperada escasez y mejores precios en chacra, en tanto el de maíz se vinculó a condiciones climáticas favorables y a la formación de cadenas productivas promovidas por Agrobanco.

En el transcurso de la campaña 2003/2004, se instalaron 131 900 Has, con un incremento de 27 por ciento respecto a similar avance de la campaña anterior; logrado particularmente en arroz (44 por ciento), maíz amarillo (16 por ciento), yuca (27 por ciento), caña de azúcar (36 por ciento) y café (1 482 por ciento). Sólo se constató menor superficie instalada de plátano y palma aceitera, entre los principales cultivos. Cabe resaltar que varios productores arroceros de la costa norte del país han migrado hacia la región San Martín, incluso con maquinaria agrícola con la finalidad de intensificar las siembras de arroz, ante la imposibilidad de hacerlo en sus regiones, debido a la sequía.

VALOR BRUTO DE LA PRODUCCIÓN AGROPECUARIA

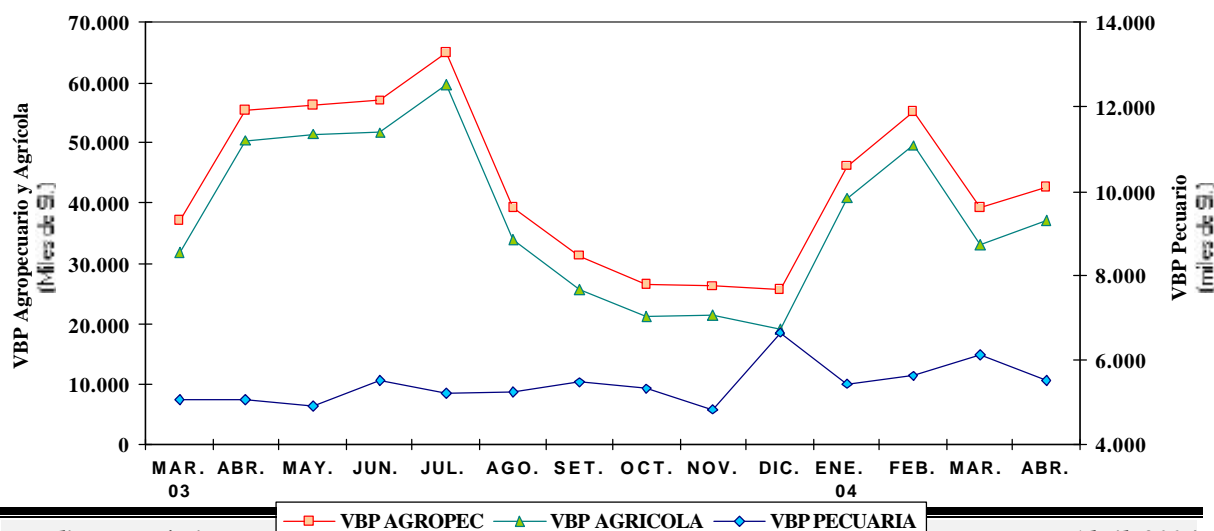

SAN MARTÍN: PRODUCCIÓN AGRÍCOLA DE PRINCIPALES CULTIVOS

Rubros	PRODUCCIÓN (TM)				SIEMBRAS (HA)			
	Abr. 2003	Abr. 2004	Ene.-abr. 2003	Ene.-abr. 2004	Abr. 2003	Abr. 2004	Ago.-abr. 2002-2003	Ago.-abr. 2003-2004
TOTAL	118 973	83 642	453 894	480 199	4 294	8 265	104 001	131 900
Arroz	26 696	19 765	111 327	133 417	2 506	4 459	33 818	48 730
Frijol grano seco	10	393	361	604	56	65	663	1 289
Frijol chichayo	123	119	699	642	111	139	1 078	1 071
Plátano	22 475	21 107	92 927	84 771	185	153	1 845	1 517
Yuca	3 872	3 955	13 769	15 235	224	298	2 418	3 061
Limón sutil	628	343	1 979	1 330	1	2	4	17
Limón dulce	31	27	95	71	0	0	0	0
Naranja	1 665	1 409	5 467	5 304	8	10	32	78
Papaya	3 540	3 226	13 579	12 397	45	52	508	591
Mandarina	205	181	401	297	0	0	0	0
Mango	0	0	316	438	0	0	0	0
Piña	0	0	775	646	31	0	122	77
Sachapapa	9	9	41	41	1	1	10	11
Palto	82	39	412	220	0	0	0	2
Cocotero	1 075	727	3 373	3 350	0	0	2	3
Tomate	127	215	1 154	1 544	20	31	179	236
Vid	89	118	328	384	0	0	24	8
Maní	16	49	155	123	36	37	270	271
Pijuayo	2 586	0	8 240	10 699	0	0	0	0
Caña de azúcar	11 119	11 338	41 643	46 608	27	18	180	244
Maíz amarillo	22 490	473	67 803	75 805	373	1 195	58 252	67 694
Palma aceitera	10 394	12 267	47 372	50 454	370	0	370	320
Cacao	178	206	554	748	67	92	265	496
Café	5 285	4 912	7 270	7 128	37	1 603	120	1 898
Soya	5	7	38	47	5	5	53	67
Camu camu	0	0	0	0	0	0	0	0
Algodón	0	0	0	0	182	0	3 633	4 041
Tabaco	0	0	0	0	0	102	100	102
Otros	6 273	2 757	33 817	27 898	10	4	60	79

Dirección Regional Agraria San Martín.

SAN MARTÍN: PRODUCCIÓN PECUARIA
(Toneladas)

Rubros	Abr. 2003	Abr. 2004	Ene.-abr. 2003	Ene.-abr. 2004
TOTAL	2 128	2 481	8 286	10 142
Carne	1 340	1 394	5 297	5 782
Leche	612	847	2 271	3 371
Huevos	176	240	718	989

Fuente: Oficina de Información Agraria.

2. Producción pesquera

En abril, la producción de pescado para consumo humano alcanzó un volumen de 171 t, mayor en 1,2 por ciento al logrado el mismo mes del 2003. Tal incremento se explicó por el mayor desembarque de pescado procedente de otros departamentos (3,2 por ciento), lo que se dio tanto en estado fresco (7,4 por ciento), como salpreso (35 por ciento). Ingresó pescado desde Iquitos, Yurimaguas, Pucallpa y la costa norte. La producción interna en piscigranjas fue de apenas 10 toneladas, 23 por ciento menos que la de abril 2003.

En el período enero-abril, el volumen desembarcado sumó 718 toneladas, 16,2 por ciento mayor respecto al de similar período del año anterior, al haberse incrementado la pesca extra-regional (16,4 por ciento), así como la

producción interna (13,2 por ciento). En abril, de otras regiones ingresaron 675 t., el 94 por ciento del volumen total demandado en San Martín.

SAN MARTÍN: INDICADORES SECTOR PESQUERO

	(Toneladas)			
	Abr. 2003	Abr. 2004	Ene.-abr. 2003	Ene.-abr. 2004
OFERTA TOTAL	169	171	618	718
Ingreso extra regional	156	161	580	675
Fresco	81	87	258	307
Salpreso	20	27	52	99
Seco salado	55	47	270	269
Producción interna	13	10	38	43
Fresco	13	10	38	43

Fuente: Dirección Regional de Pesquería.

3. Producción manufacturera

La industria local mejoró su perfil respecto a abril 2003, lo que se vinculó al desenvolvimiento de las grandes industrias. La industria de derivados de palma aceitera logró crecimiento en las ramas de aceite (32 por ciento) y manteca (25 por ciento), con excepción de jabón que tuvo un comportamiento estacionario. El desempeño positivo del aceite y manteca se debió a la recuperación del consumo interno; en aceite, además, incidió el incremento del precio internacional. En cuanto a la industria del cemento, aumentó su producción 24 por ciento, ante un aumento de demanda en su zona de influencia, lo que se reflejó en el mayor número de despachos del producto (las ventas aumentaron 27 por ciento con relación a abril 2003). La industria de transformación forestal registró un comportamiento creciente en las ramas de aserrado de madera (56 por ciento) y parquet (25 por ciento), por mayor disponibilidad de materia prima proveniente de mayores permisos y del aprovechamiento de la 1/20 parte de las concesiones forestales.

En el período enero-abril, la producción fabril mostró una importante recuperación respecto a similar periodo del 2003, por mayor producción de los derivados de palma aceitera, cemento y aserrado de madera. Sólo la rama de parquet se retrajo 10 por ciento. Las perspectivas de crecimiento para los derivados de palma aceitera son favorables, debido a la rentabilidad de la materia prima, al mercado estable y precios internacionales.

SAN MARTÍN: INDICADORES DE LA PRODUCCIÓN INDUSTRIAL

Líneas industriales	Unidad Medida	Abr. 2003	Abr. 2004	Ene.-abr. 2003	Ene.-abr. 2004
Manteca de palma.	T.M.	1 369	1 715	5 113	6 595
Aceites de palma	T.M.	1 342	1 770	4 884	7 625
Jabón	T.M.	160	160	522	647
Conservas de palmito	T.M.	7	0	27	0
Cemento	T.M.	7 825	9 674	34 862	44 531
Madera aserrada	M ³	1 694	2 647	9 037	12 598
Parquet.	M ³	107	134	281	253

Fuente: Empresas industriales e INRENA.

SAN MARTÍN: PRODUCCIÓN DE CEMENTO

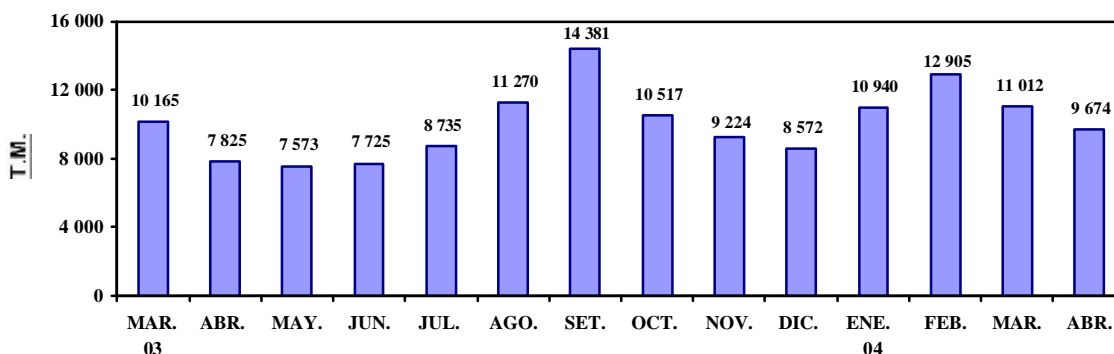

SAN MARTÍN: PRODUCCIÓN DE MANTECA Y ACEITE DE PALMA

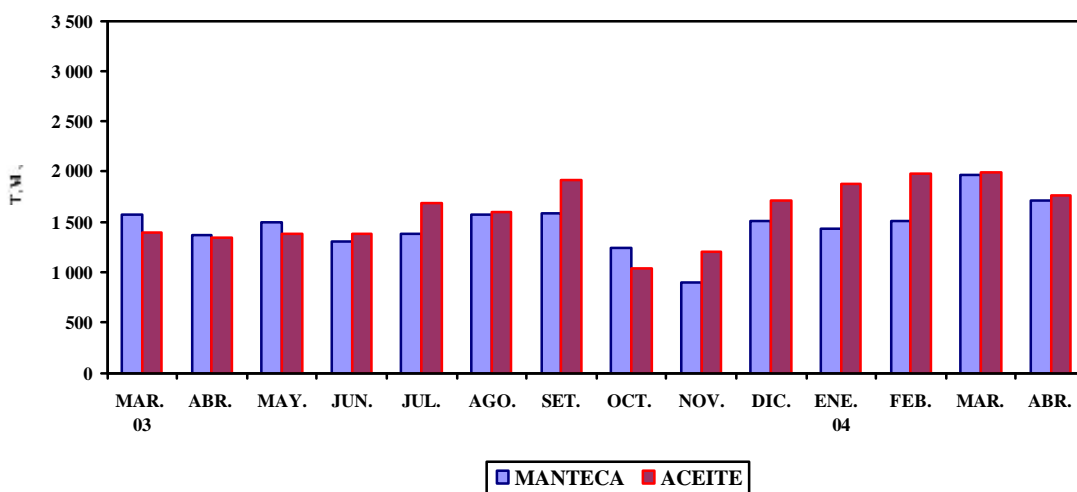

SAN MARTÍN: PRODUCCIÓN DE JABÓN Y CONSERVAS DE PALMITO

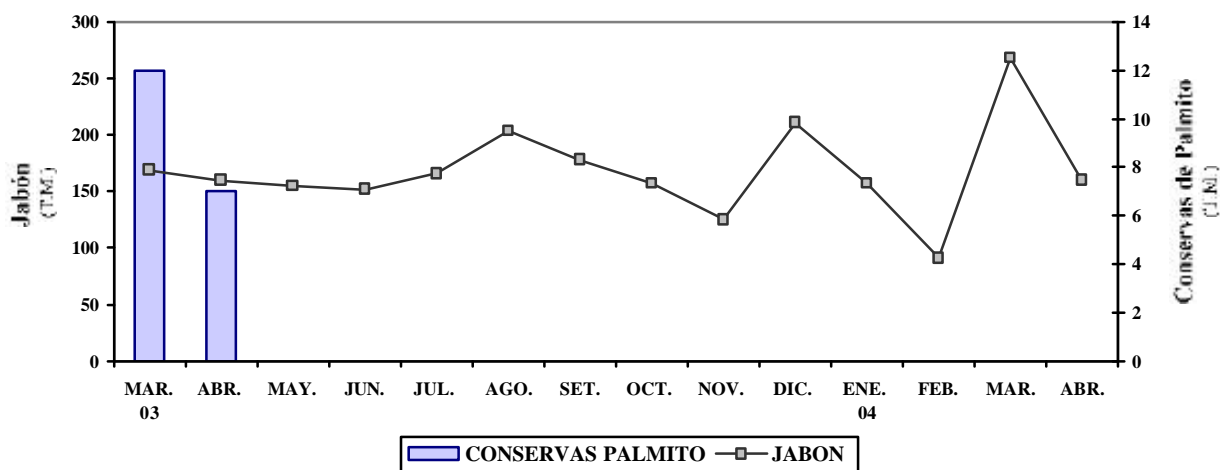

SAN MARTÍN: PRODUCCIÓN DE MADERA ASERRADA

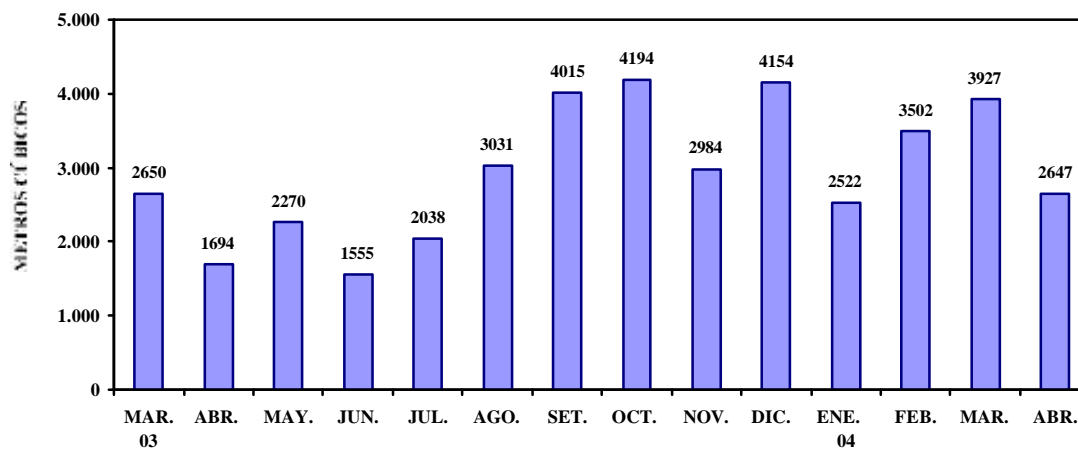

4. Actividad turística

Según reportes recibidos de la Dirección Regional de Turismo de la región San Martín, la actividad turística se habría incrementado según lo indica el mayor número de arribos respecto a abril 2003. Los 15 300 arribos reportados representan un crecimiento de 38,1 por ciento frente al referido mes, al haberse incrementado el número de visitantes nacionales (38,9 por ciento) y extranjeros (4,6 por ciento). En cuanto a las pernoctaciones, crecieron 27,1 por ciento, particularmente las de visitantes nacionales (29 por ciento) por la mayor permanencia, no así las de visitantes extranjeros (-17,6 por ciento).

Hasta abril, los establecimientos de hospedaje registraron el arribo de 58 465 visitantes a la región San Martín, de los cuales 98,1 por ciento fueron nacionales. Este crecimiento obedeció en parte a que la ruta nor-oriental se ha vuelto muy atractiva para el turismo de aventura y porque, además, se ha activado la migración y el comercio entre San Martín y la zona norte del país (con Tarapoto como centro neurálgico). El 74,4 por ciento de los arribos fueron reportados por establecimientos de hospedaje de Tarapoto y Moyobamba; y el resto de Rioja, Bellavista, Huallaga, Juanjuí y Tocache. En cifras acumuladas, el periodo de estadía promedio disminuyó, de 1,52 a 1,46 días en turistas nacionales y de 2,77 a 2,32 días en extranjeros. La procedencia de la mayor parte de turistas extranjeros fue Estados Unidos y Francia.

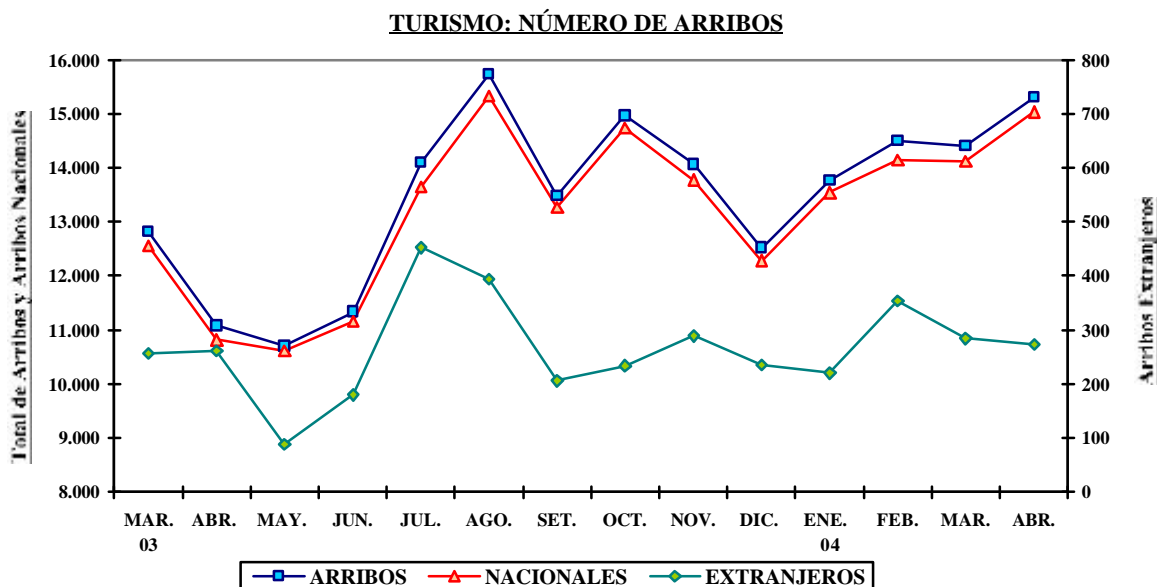

SAN MARTÍN: ARRIBOS Y PERNOCTACIONES

TOTAL	Abr. 2003	Abr. 2004	Ene.-abr. 2003	Ene.-abr. 2004
Arribos	11 077	15 300	44 018	58 465
Nacionales	10 816	15 027	43 073	57 335
Extranjeros	261	273	945	1 130
Pernoctaciones	18 121	23 027	67 990	86 202
Nacionales	17 383	22 419	65 373	83 585
Extranjeros	738	608	2 617	2 617

Fuente: DRITINCL.

III. SECTOR FISCAL

1. Recaudación tributaria

En San Martín, la recaudación de tributos para el Tesoro Público (sin considerar contribuciones sociales) ascendió a S/. 4,7 millones, superior en 23,9 por ciento al registrado en abril 2003. La mejora se explicó por el mayor rendimiento de los tributos internos, exclusivamente el IR e IGV interno. El primer caso se vinculó relativamente a la campaña de regularización Ejercicio Fiscal 2003, que se inició el 26 de marzo y culminó el 7 de abril del presente año. Cabe indicar que este mes la recaudación de tributos externos fue nula.

La recaudación del IR (S/. 3,1 millones) creció 25,3 por ciento respecto a abril 2003, resultado de los mayores pagos a cuenta en rentas de tercera categoría y por campaña de regularización del Ejercicio Fiscal 2003. Por este tributo se captó la suma de S/. 1,1 millones, mayor en 15,9 por ciento con relación al Ejercicio Fiscal anterior. El 98 por ciento provino de regularización de personas jurídicas. En cuanto al IGV total (S/. 1,1 millones), registró un aumento de 50 por ciento, atribuido al mayor monto del IGV interno (50 por ciento), vinculado en parte a su mayor tasa. Contrariamente, la menor recaudación de otros ingresos tributarios (-4,9 por ciento) se atribuyó a la baja captación de ingresos no especificados y RUS, a pesar de lo recaudado por el nuevo RUS y el ITF, cuya tasa vigente a partir del 27 de marzo es de 0,10 por ciento, antes fue de 0,15 por ciento.

Hasta abril, la recaudación de tributos totalizó S/. 14,3 millones, lo cual equivalió a un crecimiento de 14,3 por ciento (S/. 1,8 millones) respecto a similar periodo del año anterior. La mejora se explicó por el desempeño positivo de los tributos internos: renta (14 por ciento), IGV (25,2 por ciento) y otros ingresos tributarios (2,9 por ciento). En San Martín no se recauda ISC desde que desaparecieron las fábricas de gaseosas.

SAN MARTÍN: RECAUDACIÓN TRIBUTARIA DEL GOBIERNO CENTRAL (Miles de S/.)

Principales tributos	Abr. 2003	Abr. 2004	Ene.-abr. 2003	Ene.-abr. 2004
Total	3 819	4 730	12 547	14 344
Impuesto a la renta	2 454	3 076	7 833	8 929
Impuestos a la importación	9	0	31	16
Impuesto General a las Ventas	746	1 119	2 932	3 651
- Interno	745	1 119	2 907	3 639
- Importaciones	1	0	23	11
- Promoción Municipal	0	0	2	1
Impuesto Selectivo al Consumo	0	0	0	0
Otros ingresos tributarios	534	508	1 536	1 581
Ingresos no tributarios	76	27	215	167

Fuente: SUNAT. - Aduanas - Oficina Zonal Tarapoto.

SAN MARTÍN: RECAUDACIÓN TRIBUTARIA GOBIERNO CENTRAL

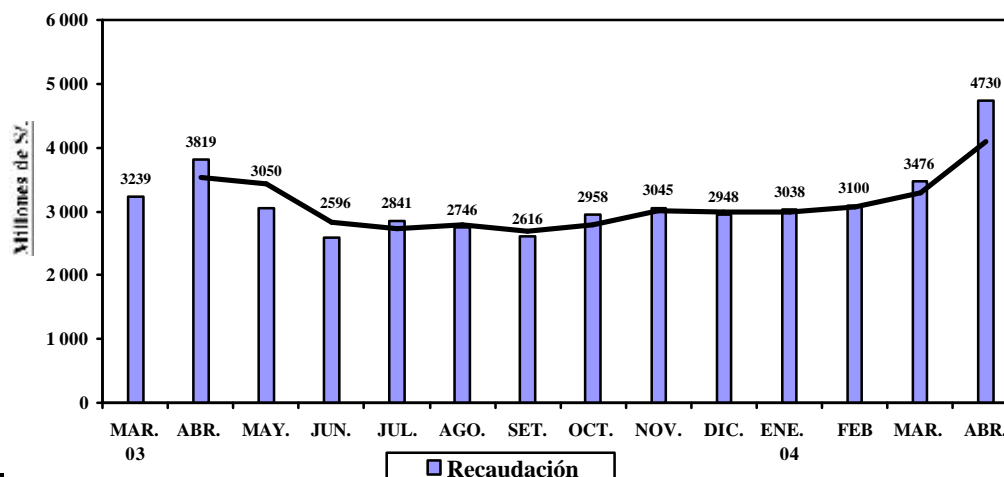

IV. CRÉDITO Y LIQUIDEZ

En el sistema financiero de San Martín, el comportamiento mensual de las variables monetarias evolucionó en sentido opuesto; por un lado, las colocaciones se incrementaron 2,0 por ciento, al crecer el crédito neto en moneda nacional (3,6 por ciento) y disminuir en moneda extranjera (-1,5 por ciento). Por otro lado, el nivel de depósitos se contrajo 2,9 por ciento respecto a marzo, al caer la liquidez en moneda nacional en sus modalidades vista y ahorro; así como, ahorro y plazo en moneda extranjera.

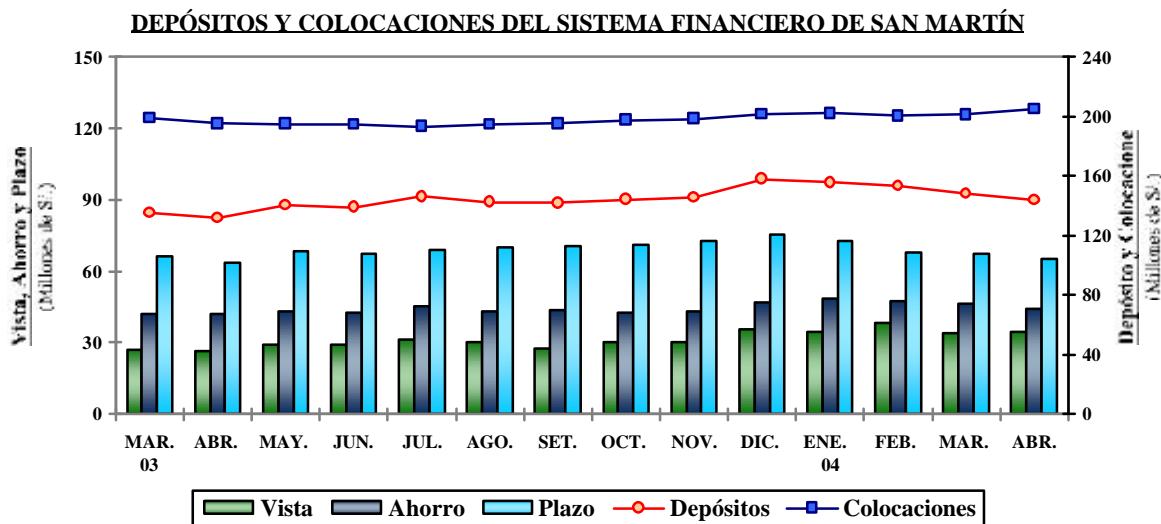

1. Colocaciones

Al 30 de abril, el saldo de colocaciones totalizó S/. 205,2 millones habiendo crecido 5,2 por ciento respecto a su homólogo del 2003, lo que equivalió a un incremento real anual de 2,3 por ciento, generado por el aumento de colocaciones en moneda nacional (12,2 por ciento), las cuales representaron 70 por ciento del total colocado. Las colocaciones en moneda extranjera disminuyeron 1,4 por ciento. En abril del 2003, el porcentaje colocado en moneda nacional era de 72,8 por ciento, lo que significa que en el último año, en la región San Martín, el grado de dolarización de las colocaciones aumentó de 27,2 a 29,8 por ciento.

SAN MARTÍN: COLOCACIONES DEL SISTEMA FINANCIERO
(Saldos en miles de S/.)

	Abr. 2003	Mar. 2004	Abr. 2004	Var. % real anual
Total	195 121	201 213	205 235	2,3
Moneda nacional	142 087	139 118	144 062	-1,4
Moneda extranjera	53 034	62 095	61 173	12,2
Empresas bancarias	118 550	120 680	123 016	1,0
Banco Continental	58 590	59 871	61 080	1,4
Banco de Crédito	9 099	15 086	15 782	68,7
Banco Interbank	36 493	30 828	31 233	-16,7
Banco Del Trabajo	14 367	14 895	14 922	1,0
Empresas no bancarias	76 572	80 533	82 219	4,5
CRAC San Martín	43 327	45 831	46 992	5,5
CMAC Paita	12 954	13 340	13 359	0,3
CMAC Piura	11 823	21 362	21 869	79,9
Financiera Solución	8 468	-	-	-100,0

*Fuente: Entidades financieras.

Las colocaciones reales de las empresas bancarias y no bancarias registraron crecimientos anuales de 1,0 y 4,5 por ciento, respectivamente. Hasta abril, el 59,9 por ciento del total de colocaciones habían sido intermediadas por las empresas bancarias.

La cartera pesada totalizó S/. 15,9 millones y equivalió al 7,8 por ciento del importe bruto de colocaciones. Estuvo conformada por S/. 6,3 millones en créditos vencidos y S/. 9,6 millones en cobranza judicial. La morosidad promedio de los créditos del sistema bancario de San Martín fue 6,6 por ciento y de las entidades no bancarias 9,3 por ciento.

2. Depósitos y obligaciones

El saldo de depósitos ascendió a S/. 143,7 millones, habiéndose incrementado 9,1 por ciento respecto a abril 2003 (3,3 por ciento en términos reales), ante la mayor liquidez en moneda nacional (19,2 por ciento), que compensó la caída en moneda extranjera (-12,5 por ciento). Sólo se contrajeron los depósitos de ahorro y plazo en dólares, mientras creció la liquidez en otras modalidades. El mayor crecimiento relativo se observó en los depósitos a la vista en dólares cuyo saldo creció 50,1 por ciento. En el último año, aumentó la preferencia por liquidez en moneda nacional, por lo que la dolarización de la liquidez disminuyó de 50,1 a 42,5 por ciento.

El saldo de depósitos de las empresas bancarias experimentó una disminución real de 10 por ciento, al contraerse la liquidez de todas las empresas bancarias con excepción de Interbank. En el último año, la liquidez de las empresas no bancarias creció 33,1 por ciento, particularmente los saldos de depósitos de CMAC Piura (118 por ciento), CMAC Paita (73 por ciento) y CRAC San Martín (26 por ciento). El sistema no bancario aumentó su participación de 30,8 a 39,7 por ciento, entre los meses de abril del año anterior y del 2004.

SAN MARTÍN: DEPÓSITOS Y OBLIGACIONES DEL SISTEMA FINANCIERO (Saldos en miles de S/.)

	Abr. 2003	Mar. 2004	Abr. 2004	Var. % real anual
Total	135 358	148 061	143 729	3,3
Moneda nacional	67 489	82 935	82 678	19,2
Moneda extranjera	67 868	65 126	61 051	-12,5
Depósitos a la vista	27 003	34 073	34 384	23,9
Depósitos de ahorro	42 020	46 425	43 937	1,7
Depósitos a plazo	66 335	67 563	65 409	-4,1
Empresas bancarias	93 672	90 796	86 710	-10,0
Banco Continental	48 820	45 392	40 947	-18,4
Banco de Crédito	34 371	30 559	30 157	-14,7
Banco Interbank	9 680	14 218	14 941	50,2
Banco del Trabajo	802	626	666	-19,2
Empresas no bancarias	41 685	57 265	57 019	33,1
CRAC San Martín	36 611	47 949	47 497	26,2
CMAC Paita	3 994	6 818	7 113	73,2
CMAC Piura	1 074	2 498	2 408	118,1
Financiera Solución	6	-	-	-100,0

Fuente: Entidades financieras.

1. Tasas de interés

La tasa de interés preferencial corporativa se mantuvo estable durante el periodo, tanto en moneda nacional (3,3 por ciento) como extranjera (1,8 por ciento), en términos efectivos anuales. La tasa promedio de sobregiros en soles bajó a 48,1 por ciento, lo mismo en dólares a 20,9 por ciento. La tasa activa en moneda nacional (TAMN) bajó ligeramente de 24,5 a 24,2 por ciento, también la TAMEX de 9,3 a 9,1 por ciento. La tasa pasiva en moneda nacional (TIPMN) disminuyó ligeramente a 2,3 por ciento; mientras en moneda extranjera (TIPMEX) permanece en 1,0 por ciento desde hace 8 meses.

TASAS DE INTERÉS ACTIVAS Y PASIVAS PROMEDIO
(Efectivas anuales %)

Año	MONEDA NACIONAL					MONEDA EXTRANJERA				
	Sobregiro	Dscto. 1/	Preferencia 1/2/	TAMN	TIPMN	Sobregiro	Dscto. 3/	Preferencia 1/4/	TAMEX	TIPMEX
2001	82,5	20,4	11,2	25,0	7,5	21,9	11,4	5,2	12,1	3,5
2002	72,3	14,7	4,8	20,8	3,5	21,5	8,3	2,7	10,0	1,6
2003	62,7	14,2	4,1	21,0	3,1	22,1	7,9	2,0	9,7	1,1
Mar.	60,4	14,3	4,7	20,3	3,4	20,3	8,8	2,2	10,4	1,2
Abr.	60,4	13,9	4,6	20,0	3,3	20,3	9,0	2,1	10,5	1,2
May.	61,5	13,6	4,6	19,8	3,3	24,4	8,6	2,2	10,1	1,2
Jun.	72,2	14,0	4,6	20,7	3,3	23,6	7,9	2,0	9,6	1,2
Jul.	50,6	14,3	4,1	21,1	3,1	21,5	7,4	1,8	9,3	1,1
Ago.	55,6	14,4	3,7	21,6	3,0	21,3	6,9	1,8	9,0	1,1
Set.	66,8	14,3	3,5	22,0	2,9	23,5	6,9	1,7	8,9	1,0
Oct.	66,1	13,9	3,5	21,9	2,8	23,4	7,0	1,7	9,0	1,0
Nov.	66,3	14,0	3,4	22,3	2,7	23,6	7,0	1,7	9,0	1,0
Dic.	66,9	14,0	3,3	22,3	2,5	23,7	7,2	1,7	9,3	1,0
2004										
Ene.	70,5	14,5	3,3	23,7	2,5	26,8	7,3	1,7	9,4	1,0
Feb.	70,5	14,9	3,3	24,1	2,4	26,7	7,1	1,8	9,2	1,0
Mar.	61,3	14,8	3,3	24,5	2,4	21,5	7,3	1,8	9,3	1,0
Abr.	48,1	14,2	3,3	24,2	2,3	20,9	7,1	1,8	9,1	1,0

TIPMN: Tasa de Interés Pasiva en Moneda Nacional.

TIPMEX: Tasa de Interés Pasiva en Moneda Extranjera.

1/ y 3/: Préstamos y descuentos hasta 360 días.

V. FINANZAS DEL GOBIERNO REGIONAL

1. Ejecución presupuestal

En abril, los ingresos del gobierno regional de San Martín ascendieron a S/. 28 millones, lo que representó un crecimiento de 21,5 por ciento respecto al mismo mes del 2003. Así, también se ejecutaron gastos por S/. 30 millones, 28,5 por ciento más respecto al mismo mes del año anterior, al haberse incrementado el gasto corriente y principalmente el de capital, tanto en términos absolutos como relativos.

EJECUCIÓN DE INGRESOS Y GASTOS DEL GOBIERNO REGIONAL
(Miles de S./)

RUBRO	Abr. 2003	Abr. 2004	Ene.-abr. 2003	Ene.-abr. 2004
INGRESOS	23 036	27 981	80 152	96 926
Asignación MEF	22 027	24 392	76 789	81 012
Ingresos corrientes	587	1 011	2 308	3 016
Ingresos de capital	0	94	0	570
Transferencias	422	2 339	462	8 754
Financiamiento	0	145	593	3 574
GASTOS	23 305	29 957	79 845	96 710
Gastos corrientes	22 843	25 970	79 242	86 589
Gastos de capital	462	3 987	603	9 851
Servicio de deuda	0	0	0	0
DIFERENCIA	(269)	(1 976)	307	216

Fuente: Subgerencia de Presupuesto del Gobierno Regional de San Martín.

Los ingresos acumulados en los 4 primeros meses (S/. 96,9 millones) superaron en 20,9 por ciento a los de igual período del año anterior, al haberse incrementado tanto la asignación de recursos ordinarios (5,5 por ciento), de canon y sobrecanon (1 137,2 por ciento), lo mismo los recursos directamente recaudados (85,1 por ciento). Este año se obtuvo además ingresos por operaciones de crédito externo (S/. 1,8 millones), así como ingresos por fondos de compensación regional (S/. 7,3 millones). En cuanto al gasto acumulado (S/. 96,7 millones), observó un crecimiento de 21,1 por ciento, al expandirse el gasto corriente de S/. 79,2 millones a S/. 86,6 millones (9,6

por ciento) y el gasto de capital, de S/. 603 mil a S/. 9,9 millones (1 534 por ciento).

2. Programa de inversiones

La ejecución mensual del programa de inversiones del gobierno regional de San Martín totalizó S/. 3,8 millones, mayor en (466 por ciento) respecto a abril 2003. Los recursos de inversión se orientaron, en orden de preferencia, a los sectores Transporte, Salud y saneamiento, Agrario, Administración y planeamiento, Educación y cultura y Asistencia y previsión social. Cabe destacar que la inversión acumulada ascendió a S/. 9,4 millones, de los cuales S/. 3,9 millones fueron destinados al sector Transporte, donde la mayor parte de la inversión se destinó a la construcción del camino rural de Yuracyacu. Asimismo, se canalizó S/. 1,9 millones a inversión en el sector agrario, donde destacó el Proyecto Irrigación Progreso y Abisado; así como, recursos destinados a la Protección Ambiental y Ecológica. Al sector de Educación y cultura se destinó S/. 1,5 millones, para obras en las que destacó la construcción de 5 aulas del C.E. Menores Alberto Leveau.

EJECUCIÓN DE INVERSIONES DEL GOBIERNO REGIONAL DE SAN MARTÍN POR SECTORES (Miles de S/.)

SECTORES	Abr. 2003	Abr. 2004	Ene.-abr. 2003	Ene.-abr. 2004
TOTAL	670	3 792	710	9 384
Administración y planeamiento	8	251	8	869
Agraria	599	409	599	1 877
Asistencia y previsión social	14	20	14	40
Comunicaciones	0	0	0	0
Educación y cultura	0	155	0	1 512
Energía y recursos minerales	0	0	0	243
Industria, comercio y servicios	0	0	0	5
Pesca	0	0	0	0
Salud y saneamiento	49	650	89	950
Transporte	0	2 307	0	3 888
Vivienda y desarrollo urbano	0	0	0	0

Fuente: Subgerencia de Presupuesto del Gobierno Regional de San Martín.

Iquitos, mayo de 2004

Cuadro N° 01

SAN MARTIN: ÍNDICE DE PRECIOS AL CONSUMIDOR DE LA CIUDAD DE MOYOBAMBA

(Base 1994=100)

	Ponderado	2003									2004				Variación Porcentual		
		Abr.	May.	Jun.	Jul.	Ago.	Set	Oct	Nov.	Dic.	Ene.	Feb.	Mar	Abr.	Mensual	Acumulada	Anual
Índice General	100,00	136,25	135,45	135,18	134,60	135,07	134,77	134,57	134,82	135,31	136,31	137,53	139,04	139,92	0,63	3,41	2,69
Alimentos y bebidas	55,23	124,94	124,11	123,51	123,00	123,99	123,25	123,02	123,62	124,20	125,53	127,83	130,43	131,90	1,13	6,20	5,57
Vestido y Calzado	7,66	138,81	138,81	138,81	138,81	138,81	138,81	138,81	138,81	138,81	138,81	138,81	138,81	138,81	0,00	0,00	0,00
Alq. Vivienda, Comb. Electricidad.	13,53	158,22	158,08	159,47	157,45	157,23	158,07	157,69	157,62	157,99	160,51	160,33	160,50	160,82	0,20	1,79	1,64
Muebles, Ens. y Manten. De Viv.	5,75	145,84	145,84	145,84	145,84	145,23	145,13	145,05	144,21	143,41	143,41	142,53	142,53	142,53	0,00	-0,62	-2,27
Cuidados y Cons. de Salud	1,82	167,67	167,67	167,67	167,67	167,67	167,67	167,67	167,67	167,67	167,67	167,67	167,67	167,67	0,00	0,00	0,00
Transportes y Comunic.	6,48	132,76	127,26	125,10	125,05	125,00	125,05	124,37	124,08	126,51	124,68	124,77	124,99	125,25	0,21	-1,00	-5,66
Esparc. Div. Serv. Cult.	3,49	171,12	171,12	171,12	171,12	171,12	171,12	172,18	172,18	172,18	173,51	174,02	175,23	175,23	0,00	1,77	2,40
Otros Bienes y Servicios	6,05	152,29	152,83	153,02	152,64	152,49	152,49	152,29	152,29	152,29	152,29	152,29	152,29	152,29	0,00	0,00	0,00

Fuente: Insituto Nacional de Estadística e Informática - INEI Moyobamba

Cuadro N° 02

TIPO DE CAMBIO

(nuevos soles por US dólares)

	2003									PROMEDIO	2004				PROMEDIO
	Abr.	May.	Jun.	Jul	Ago.	Set.	Oct.	Nov.	Dic	2003	Ene.	Feb.	Mar.	Abr.	2004
PROMEDIO DEL PERIODO															
BANCARIO 1/															
COMPRA	3,464	3,48	3,478	3,471	3,480	3,480	3,478	3,477	3,471	3,478	3,467	3,483	3,464	3,469	3,471
VENTA	3,465	3,482	3,480	3,472	3,481	3,482	3,479	3,478	3,472	3,479	3,468	3,484	3,466	3,470	3,472
PROMEDIO	3,465	3,481	3,479	3,471	3,480	3,481	3,478	3,478	3,471	3,478	3,467	3,484	3,465	3,470	3,472
INFORMAL															
COMPRA	3,463	3,476	3,475	3,469	3,476	3,476	3,473	3,471	3,472	3,475	3,464	3,477	3,461	3,464	3,467
VENTA	3,466	3,479	3,478	3,472	3,479	3,479	3,475	3,474	3,475	3,478	3,467	3,480	3,464	3,467	3,470
PROMEDIO	3,464	3,478	3,477	3,471	3,478	3,477	3,474	3,473	3,474	3,477	3,466	3,478	3,463	3,465	3,468
FIN DEL PERIODO															
BANCARIO 1/															
COMPRA	3,461	3,494	3,469	3,472	3,479	3,482	3,472	3,479	3,461	3,475	3,498	3,472	3,459	3,482	3,478
VENTA	3,463	3,496	3,472	3,473	3,481	3,483	3,473	3,481	3,464	3,477	3,500	3,473	3,461	3,484	3,480
PROMEDIO	3,462	3,495	3,471	3,473	3,480	3,483	3,473	3,480	3,463	3,477	3,499	3,473	3,460	3,483	3,479
INFORMAL															
COMPRA	3,460	3,489	3,466	3,471	3,476	3,477	3,466	3,474	3,474	3,473	3,488	3,468	3,457	3,476	3,472
VENTA	3,463	3,492	3,469	3,474	3,479	3,480	3,469	3,477	3,477	3,476	3,492	3,471	3,460	3,479	3,476
PROMEDIO	3,461	3,491	3,467	3,473	3,478	3,478	3,475	3,476	3,476	3,475	3,490	3,469	3,459	3,477	3,474

1/ Correspondiente a la cotización del mercado libre publicado por la Superintendencia de Banca y Seguros

CUADRO N° 03
SAN MARTÍN: PRODUCCIÓN AGROPECUARIA 2003-2004 (T.M.) 1/
(VBP y toneladas métricas)

	2003									TOTAL 2 003	2004				Var.% 2004/2003	
	Abr.	May.	Jun.	Jul.	Ago.	Set.	Oct.	Nov.	Dic.		Ene.	Feb	Mar	Abr	Abr.	Enc. - Abr.
1. TOTAL AGROPECUARIO 2/	55 299	56 321	57 129	64 838	39 188	31 296	26 572	26 324	25 757	499 176	46 235	55 071	39 276	42 587	-23,0	6,6
A. AGRÍCOLA 2/	50 257	51 397	51 630	59 637	33 946	25 832	21 259	21 475	19 092	436 105	40 782	49 457	33 165	37 075	-26,2	5,7
Arroz Cáscara	26 696	19 766	29 974	36 084	16 521	15 391	14 241	15 054	9 351	267 709	60 708	37 314	15 630	19 765	-26,0	19,8
Frijol G.S.	10	165	77	58	163	651	150	0	0	1 625	114	22	75	393	4 036,8	67,1
Frijol Chiclayo	123	137	83	176	180	99	32	0	0	1 405	309	120	96	119	-3,9	-8,1
Plátano	22 475	23 818	23 978	23 502	22 829	23 560	23 706	23 409	23 262	280 991	20 177	21 807	21 680	21 107	-6,1	-8,8
Yuca	3 872	3 129	2 785	3 296	3 554	2 947	3 230	3 408	3 449	39 566	3 688	3 573	4 019	3 955	2,1	10,6
Limón Sutil	628	613	490	402	302	208	153	115	108	4 371	265	343	379	343	-45,3	-32,8
Limón dulce	31	30	25	26	24	17	15	10	10	251	2	14	28	27	-11,5	-25,1
Naranja	1 665	1 946	1 965	2 163	2 105	1 902	889	273	185	16 894	543	1 791	1 562	1 409	-15,4	-3,0
Papaya	3 540	3 443	3 510	3 012	3 352	3 666	3 577	3 184	3 059	40 382	2 681	3 219	3 272	3 226	-8,9	-8,7
Mandarina	205	195	200	203	147	115	99	20	17	1 396	0	0	116	181	-11,6	-25,9
Mango	0	0	0	0	0	0	325	1 490	1 561	3 692	413	25	0	0	-	38,6
Piña	0	0	0	0	20	464	2 126	3 622	2 124	9 131	603	43	0	0	-	-16,6
Sacha papa	9	10	10	5	5	10	10	10	9	106	14	9	9	9	0,0	0,0
Palto	82	63	43	40	31	40	52	87	52	819	47	82	52	39	-52,1	-46,5
Cocotero	1 075	955	941	1 002	962	1 238	1 157	1 144	1 111	11 883	872	918	833	727	-32,4	-0,7
Tomate	127	161	222	202	205	229	196	34	0	2 403	866	223	240	215	68,9	33,7
Vid	89	79	90	102	104	99	51	62	70	984	81	119	66	118	32,4	17,1
Maní	16	34	35	46	21	43	37	0	0	371	44	10	21	49	203,1	-20,8
Pijuayo	2 586	2 396	11	0	0	0	0	0	0	10 647	3 420	3 551	3 728	0	-100,0	29,8
Caña Azúcar	11 119	12 241	12 388	12 100	12 358	12 879	12 482	12 204	11 817	140 112	11 233	12 153	11 884	11 338	2,0	11,9
Maíz Amarillo Duro	22 490	298	702	39 583	17 905	801	362	520	1 047	129 021	10 902	47 653	16 777	473	-97,9	11,8
Palma Aceitera	10 394	11 848	11 968	12 554	11 816	12 896	13 231	15 705	17 980	155 369	13 279	13 233	11 675	12 267	18,0	6,5
Cacao	178	228	501	360	250	225	170	126	85	2 497	150	211	181	206	15,5	34,9
Café	5 285	9 108	7 935	4 764	1 369	303	20	0	0	30 768	0	414	1 802	4 912	-7,1	-2,0
Soya	5	6	7	6	8	6	12	0	0	82	23	9	8	7	40,0	23,7
Camucamu	0	0	300	800	316	0	0	0	0	1 416	0	0	0	0	-	-
Algodón	0	0	12	358	1 225	2 247	476	0	0	4 318	0	0	0	0	-	-
Tabaco	0	150	0	0	0	0	0	0	0	150	0	0	0	0	-	-
OTROS CULTIVOS	6 273	3 141	2 742	1 640	1 760	1 502	1 359	1 249	1 189	48 401	7 440	9 353	8 348	2 757	-56,0	-17,5
B. PECUARIO 2/	5 042	4 925	5 500	5 201	5 241	5 464	5 312	4 849	6 665	63 071	5 452	5 614	6 111	5 512	9,3	13,9
B.1. CARNE (T.M.)	1 340	1 297	1 472	1 372	1 312	1 393	1 350	1 256	1 747	16 496	1 380	1 414	1 593	1 394	4,0	9,1
Aves	839	794	966	880	796	873	848	731	1 115	10 286	811	836	985	767	-8,7	3,5
Porcino	189	198	198	194	208	207	201	186	261	2 416	219	212	229	234	24,3	17,0
Vacuno	305	299	302	293	302	308	295	328	362	3 703	344	361	375	387	26,9	20,8
Ovino	7	6	6	5	6	6	6	11	9	90	6	6	6	6	-8,0	-33,0
B.2. LECHE	612	513	545	537	763	747	752	568	774	7 470	796	884	844	847	38,4	48,4
B.3. HUEVOS	176	208	214	224	275	263	258	214	284	2 658	257	258	234	240	36,7	37,8

Fuente: Oficina de Información Agraria - San Martín

1/ Preliminar

2/ Valor Bruto de la Producción a precios de 1994

Cuadro N° 04

SAN MARTÍN : PRODUCCIÓN DE OTROS CULTIVOS (T.M.) 1/

(VBP y toneladas métricas)

	2003									TOTAL 2 003	2004				Var.% 2004/2003	
	Abr.	May.	Jun.	Jul.	Ago.	Set.	Oct.	Nov.	Dic.		Ene.	Feb	Mar	Abr	Abr.	Ene. - Abr.
Total 2/	<u>837</u>	<u>278</u>	<u>244</u>	<u>150</u>	<u>130</u>	<u>104</u>	<u>108</u>	<u>82</u>	<u>73</u>	<u>6 630</u>	<u>1 174</u>	<u>1 476</u>	<u>1 349</u>	<u>297</u>	<u>-64,5</u>	<u>-21,3</u>
Aguaje	2 403	2 319	2 048	1 156	1 455	1 284	1 086	1 096	1 087	19 728	2 189	2 300	1 951	1 577	-34,4	-2,2
Anona	77	48	8	1	0	0	0	0	0	269	4	8	49	39	-49,4	-52,8
Caimito	17	1	0	0	2	10	10	7	5	3 252	864	592	705	36	111,8	-31,7
Cerezo	30	47	94	20	0	0	2	2	2	354	35	35	51	5	-82,0	-32,2
Chirimoya	34	24	10	7	0	0	0	0	0	195	28	27	15	2	-94,1	-53,7
Ciruela	34	10	8	4	1	0	0	0	1	430	150	101	51	1	-97,1	-25,4
Cocona	83	176	170	85	83	79	62	54	56	1 196	48	58	62	45	-45,7	-50,7
Col o repollo	11	14	16	29	19	6	31	12	6	204	26	25	20	0	-100,0	0,0
Guayabo	85	67	28	7	2	12	16	4	2	403	45	53	81	4	-95,3	-30,9
Humarí	228	108	77	0	0	0	0	0	0	1 055	199	186	322	93	-59,2	-8,0
Lima	15	15	15	17	16	15	14	11	12	168	5	7	7	7	-53,0	-52,2
Maracuyá	5	3	5	5	7	2	2	1	1	46	9	14	9	6	13,2	97,9
Marañón	89	58	60	17	9	29	39	19	2	402	4	4	2	0	-100,0	-94,1
Pacae	2 489	16	0	0	0	30	25	20	0	14 835	3 013	4 759	4 274	905	-63,6	-12,2
Pepino	0	0	6	6	24	0	12	0	0	72	20	10	10	0	-	66,7
Pomarrosa	157	66	0	0	0	0	26	13	6	1 321	75	60	17	3	-98,1	-87,2
Rábano	0	0	0	0	0	0	10	0	0	10	0	0	0	0	-	-
Taperiba	156	142	169	257	114	8	5	0	0	1 021	49	40	6	7	-95,5	-68,7
Toronja	24	28	28	29	29	28	19	11	10	251	7	9	25	27	13,0	-3,4
Zapote	336	0	0	0	0	0	0	0	0	3 190	671	1 065	691	0	-100,0	-23,9

Fuente: Oficina de Información Agraria - San Martín

1/ Preliminar

2/ Valor Bruto de la Producción a precios de 1994

Cuadro N° 05

SAN MARTÍN: SIEMBRAS DE PRINCIPALES CULTIVOS POR CAM

(Hectáreas)

	2002-2003				CAMPAÑA 2002-2003	2003-2004								VAR. %		
	Abr.	May.	Jun.	Jul.		Ago.	Set.	Oct.	Nov.	Dic.	Ene.	Feb	Mar	Abr	Abr.	Ago.-Abr.
A. AGRÍCOLA	4 294	3 482	4 487	4 702	116 672	10 747	29 978	12 891	3 461	4 118	7 503	26 242	28 696	8 265	92,5	26,8
Arroz Cáscara	2 506	2 333	2 785	3 340	42 276	4 788	8 064	3 686	2 372	3 110	4 181	6 296	11 774	4 459	77,9	44,1
Frijol G.S.	56	181	654	135	1 633	50	51	12	14	77	401	443	177	65	16,1	94,4
Frijol Chiclayo	111	139	191	113	1 520	94	108	117	104	109	95	140	167	139	25,2	-0,6
Plátano	185	172	139	119	2 275	179	178	227	186	141	138	175	140	153	-17,3	-17,8
Yuca	224	213	257	302	3 188	523	446	415	318	311	245	249	257	298	33,0	26,6
Limón Sutil	1	0	1	0	5	0	0	2	1	0	0	4	8	2	100,0	371,4
Naranja	8	6	3	2	43	3	1	13	7	11	9	11	13	10	25,0	143,8
Papaya	45	77	62	36	682	44	52	75	98	60	57	92	61	52	15,6	16,4
Piña	31	34	0	4	160	13	5	11	11	12	3	12	10	0	-100,0	-36,6
Sacha papa	1	1	1	2	14	1	2	1	1	1	1	1	2	1	0,0	5,0
Palto	0	0	0	0	0	0	0	0	1	1	0	0	0	0	-	-
Cocotero	0	0	0	0	2	2	0	0	1	0	0	0	0	0	-	25,0
Tomate	20	23	19	22	243	38	27	26	23	22	21	23	27	31	52,5	32,4
Vid	0	1	0	1	25	0	0	0	0	0	3	2	3	0	-	-66,0
Maní	36	20	42	39	371	14	23	7	10	35	57	39	50	37	2,8	0,4
Caña Azúcar	27	11	16	37	243	9	13	28	19	19	37	53	48	18	-32,1	35,9
Maíz Amarillo Duro	373	166	263	483	59 164	4 939	20 956	7 887	224	117	1 230	16 402	14 744	1 195	220,4	16,2
Palma Aceitera	370	0	0	0	370	0	0	320	0	0	0	0	0	0	-100,0	-13,5
Cacao	67	65	33	32	393	29	31	43	50	63	58	43	89	92	37,6	87,3
Café	37	32	5	17	174	6	10	9	10	10	37	105	108	1 603	4 232,4	1 481,7
Soya	5	7	7	15	82	10	9	4	9	8	7	8	7	5	0,0	26,4
Algodón	182	0	0	0	3 633	0	0	0	0	0	911	2 121	1 009	0	-100,0	11,2
Tabaco	0	0	0	0	100	0	0	0	0	0	0	0	0	102	-	2,0
OTROS	10	2	11	7	80	5	3	9	5	13	13	23	4	4	-60,0	31,9

Fuente: Oficina de Información Agraria - San Martín

1/ Preliminar

Cuadro N° 06

SAN MARTÍN: SIEMBRAS DE OTROS CULTIVOS POR CAMPAÑA 1/

(Hectáreas)

	2002-2003				CAMPAÑA 2002-2003	2003-2004										VAR. %	
	Abr.	May.	Jun.	Jul.		Ago.	Set.	Oct.	Nov.	Dic.	Ene.	Feb	Mar	Abr	Abr.	Ago.-Abr.	
Total	<u>10</u>	<u>2</u>	<u>11</u>	<u>7</u>	<u>80</u>	<u>5</u>	<u>3</u>	<u>9</u>	<u>5</u>	<u>13</u>	<u>13</u>	<u>23</u>	<u>4</u>	<u>4</u>	<u>-60,0</u>	<u>31,9</u>	
Cocona	0	0	0	0	0	0	0	0	1	0	4	3	0	0	-	-	
Col o repollo	6	2	1	3	35	3	3	3	1	2	2	3	2	2	-66,7	-26,3	
Guayabo	0	0	0	0	0	0	0	0	1	3	0	4	0	0	-	-	
Maracuyá	0	0	0	0	0	0	0	0	0	1	0	0	0	0	-	-	
Marañón	0	0	10	0	15	0	0	0	0	0	0	0	0	0	-	-100,0	
Pacae	2	0	0	0	16	0	0	4	1	7	4	11	2	0	-100,0	81,3	
Pepino	2	0	0	2	12	2	0	2	1	0	1	0	0	2	0,0	-20,0	
Pomarrosa	0	0	0	0	0	0	0	0	0	0	2	2	0	0	-	-	
Rábano	0	0	0	2	2	0	0	0	0	0	0	0	0	0	-	-	

Fuente: Oficina de Información Agraria de San Martín

1/ Preliminar

Cuadro N° 07

SAN MARTÍN: INDICADORES DEL SECTOR PESCA 2003-2004

(Toneladas métricas)

	2003									TOTAL 2 003	2004				Var.% 2004/2003	
	Abr.	May.	Jun.	Jul.	Ago.	Set.	Oct.	Nov.	Dic.		Ene.	Feb	Mar	Abr	Abr.	Ene. - Abr.
TOTAL	<u>169</u>	<u>238</u>	<u>207</u>	<u>211</u>	<u>211</u>	<u>236</u>	<u>201</u>	<u>184</u>	<u>168</u>	<u>2 274</u>	<u>180</u>	<u>177</u>	<u>190</u>	<u>171</u>	<u>1,2</u>	<u>16,2</u>
INGRESO OTROS DPTOS.	<u>156</u>	<u>228</u>	<u>194</u>	<u>198</u>	<u>180</u>	<u>225</u>	<u>191</u>	<u>173</u>	<u>151</u>	<u>2 120</u>	<u>169</u>	<u>161</u>	<u>184</u>	<u>161</u>	<u>3,2</u>	<u>16,4</u>
Fresco	81	94	78	99	99	110	94	95	66	993	78	66	76	87	7,4	19,0
Salpreso	20	58	30	37	29	22	24	23	21	296	20	20	32	27	35,0	90,4
Seco-Salado	55	76	86	62	52	82	73	55	64	820	71	75	76	47	-14,5	-0,4
PRODUCCIÓN INTERNA	<u>13</u>	<u>10</u>	<u>13</u>	<u>13</u>	<u>31</u>	<u>11</u>	<u>10</u>	<u>11</u>	<u>17</u>	<u>154</u>	<u>11</u>	<u>16</u>	<u>6</u>	<u>10</u>	<u>-23,1</u>	<u>13,2</u>
Fresco	13	10	13	13	31	11	10	11	17	154	11	16	6	10	-23,1	13,2

Fuente: Dirección Regional de Pesquería de San Martín

Cuadro N° 08

SAN MARTÍN : PRODUCCIÓN DE MADERA ROLLIZA 2003-2004 1/

(Metros cúbicos)

	2003									TOTAL 2 003	2004				Var.% 2004/2003	
	Abr.	May.	Jun.	Jul.	Ago.	Set.	Oct.	Nov.	Dic.		Ene.	Feb	Mar	Abr	Abr.	Ene. - Abr.
TOTAL	<u>3 364</u>	<u>4 046</u>	<u>4 237</u>	<u>3 824</u>	<u>5 988</u>	<u>7 390</u>	<u>7 867</u>	<u>5 967</u>	<u>7 218</u>	<u>62 867</u>	<u>4 856</u>	<u>6 534</u>	<u>7 242</u>	<u>5 121</u>	<u>52,2</u>	<u>45,4</u>
Alfaro	0	79	77	52	92	39	159	149	14	866	0	18	16	48	-	-59,7
Ana Caspi	0	0	0	2	0	0	0	0	0	2	0	0	0	0	-	-
Azúfre	0	0	0	0	0	0	0	13	0	13	0	0	5	0	-	-
Bolaina	17	37	7	0	40	48	0	64	78	378	0	48	0	0	-100,0	-54,2
Caoba	89	170	23	134	56	239	374	158	14	2 216	34	95	0	0	-100,0	-87,7
Capirona	7	0	19	8	0	9	0	0	14	58	34	30	9	0	-100,0	903,8
Catahua	23	50	0	0	0	35	12	30	41	391	19	71	0	27	16,9	-47,6
Cedro	102	145	73	56	33	109	95	0	94	1 083	158	182	32	0	-100,0	-22,1
Cedro huasca	156	415	149	391	239	129	0	382	320	2 943	482	535	610	134	-14,1	91,5
Copaiba	0	36	7	27	16	17	11	1 040	23	1 191	5	31	19	54	-	675,7
Copal	0	0	102	0	0	0	0	0	0	102	0	0	0	0	-	-
Cumala	60	91	341	196	220	228	197	174	426	2 524	366	160	175	79	30,8	19,9
Estoraque	893	1 401	393	834	1 030	1 007	1 458	949	1 895	12 296	1 216	2 142	2 719	1 398	56,6	124,5
Huayruro	55	5	51	21	21	0	0	0	0	154	0	88	14	2	-96,3	86,6
Ishpingo	138	191	188	189	145	145	144	133	59	1 595	124	89	83	95	-30,8	-2,0
Leche Caspi	0	0	0	0	0	0	0	0	0	23	0	16	0	0	-	-27,9
Manchinga	0	23	249	20	0	91	41	35	0	466	10	87	40	13	-	2 092,9
Marupa	14	7	1 400	4	23	0	7	0	9	1 464	65	15	23	15	6,9	764,3
Mashonaste	0	31	0	0	0	0	0	0	0	31	0	0	7	2	-	-
Moena	289	352	168	209	412	385	474	527	440	4 400	281	445	287	521	80,3	7,2
Papelilo Caspi	82	40	13	3	110	74	0	0	0	481	20	26	9	0	-100,0	-77,0
Pashaco	0	2	0	0	42	0	4	19	30	97	90	86	51	49	-	-
Pumaquiro	0	0	0	0	0	0	0	0	0	68	41	0	9	0	-	-27,5
Quina Quina	50	0	0	0	0	33	0	0	0	260	0	0	7	0	-100,0	-96,9
Quinilla	119	0	0	45	0	57	93	0	182	565	89	0	83	233	95,5	114,3
Rifari	0	0	7	19	0	0	0	0	0	26	0	4	0	0	-	-
Sapote	0	0	0	0	104	0	24	61	0	234	38	0	0	14	-	15,8
Tornillo	1 094	907	794	1 285	2 894	4 013	3 678	1 755	2 500	23 860	1 030	1 669	2 159	1 924	75,9	12,4
Otros	176	64	175	329	511	733	1 095	477	1 080	5 080	754	696	885	514	191,9	361,8

Fuente: Oficina Regional de Recursos Naturales de San Martín

1/ Preliminar

Cuadro N° 09

SAN MARTÍN : PRODUCCIÓN DE MADERA ASERRADA 2003-2004 1/

(Metros cúbicos)

	2003									TOTAL 2 003	2004				Var.% 2004/2003	
	Abr.	May.	Jun.	Jul.	Ago.	Set.	Oct.	Nov.	Dic.		Ene.	Feb	Mar	Abr	Abr.	Ene. - Abr.
TOTAL	<u>1 694</u>	<u>2 270</u>	<u>1 555</u>	<u>2 038</u>	<u>3 535</u>	<u>4 015</u>	<u>4 028</u>	<u>2 984</u>	<u>4 154</u>	<u>33 617</u>	<u>2 522</u>	<u>3 502</u>	<u>3 927</u>	<u>2 647</u>	<u>56,2</u>	<u>39,4</u>
Alfaro	0	45	41	27	53	20	83	77	15	469	13	15	8	25	-	-42,5
Ana Caspi	0	0	0	1	0	0	0	0	0	1	0	0	0	0	-	-
Azúfre	0	0	0	0	0	0	0	6	0	7	0	0	2	0	-	44,1
Bolaina	0	19	0	0	18	21	0	33	21	148	0	25	0	0	-	-32,4
Caoba	50	88	12	65	29	124	194	82	26	1 363	18	49	0	0	-100,0	-91,0
Capirona	4	0	11	4	0	5	0	0	8	41	14	15	5	0	-100,0	153,2
Catahua	12	26	0	0	0	35	5	15	21	218	10	40	0	14	17,2	-43,9
Cedro	51	75	30	31	18	56	50	0	68	618	0	4	17	0	-100,0	-93,0
Cedro huasca	81	214	175	205	131	67	251	222	173	1 956	198	254	270	69	-14,4	52,6
Copaiba	0	19	4	10	11	9	5	18	19	96	2	16	10	28	-	3 130,6
Cumala	31	47	176	102	127	126	103	174	222	1 415	195	87	91	41	30,8	22,3
Estoraque	210	821	346	501	504	593	772	465	1 305	6 841	692	1 181	1 581	795	278,1	176,9
Huayruro	29	3	24	11	11	0	0	0	0	78	0	45	7	2	-94,8	88,1
Ishpingo	85	150	123	98	74	75	74	40	40	909	50	45	56	42	-50,6	-17,6
Leche Caspi	205	0	0	0	0	0	0	0	0	217	0	9	0	0	-100,0	-95,7
Manchinga	0	12	2	10	0	47	21	8	0	104	5	45	18	0	-	1 826,5
Marupa	7	4	1	2	15	0	4	0	5	37	26	14	12	8	7,0	736,6
Mashonaste	0	16	0	0	0	0	0	0	0	16	0	0	4	1	-	-
Moena	129	187	88	109	215	235	254	287	238	2 355	147	214	153	261	102,9	4,3
Papelillo Caspi	25	21	7	1	57	38	0	0	0	215	10	17	5	0	-100,0	-64,8
Pashaco	0	1	0	0	22	0	2	19	16	59	46	52	26	26	-	-
Pumaquiro	0	0	0	0	0	0	0	0	0	35	21	0	4	0	-	-27,5
Quina Quina	17	0	0	0	0	17	0	0	0	109	0	0	4	0	-100,0	-96,0
Quinilla	54	0	0	24	0	29	48	0	33	189	43	0	14	0	-100,0	5,3
Rifari	0	0	4	10	0	0	0	0	0	14	0	2	0	0	-	-
Riñón de Huangana	0	0	0	0	0	0	0	0	0	7	0	0	0	0	-	-100,0
Tornillo	627	490	414	659	1 432	2 145	1 988	1 115	1 448	13 250	547	936	1 238	1 075	71,4	6,7
Sapote	0	0	0	0	54	0	12	61	0	128	20	0	0	7	-	-
Otros	76	33	95	168	766	373	163	363	497	2 723	463	435	402	253	232,0	485,4

Fuente: Oficina Regional de Recursos Naturales de San Martín

1/ Preliminar

Cuadro N° 10

SAN MARTÍN: INDICADORES DE LA PRODUCCIÓN INDUSTRIAL 2003-2004

	2003									TOTAL 2003	2004				Var.% 2004/2003	
	Abr.	May.	Jun.	Jul.	Ago.	Set.	Oct.	Nov.	Dic.		Ene.	Feb.	Mar.	Abr.	Abr.	Ene.-Abr.
Manteca de palma (t.m.)	1 369	1 501	1 308	1 387	1 575	1 587	1 238	903	1 508	16 120	1 392	1 516	1 972	1 715	25,3	29,0
Aceites de palma (t.m.)	1 342	1 381	1 377	1 692	1 601	1 918	1 038	1 201	1 709	16 801	1 883	1 976	1 996	1 770	31,9	56,1
Jabones (t.m)	160	155	152	166	204	178	157	125	211	1 870	128	91	268	160	0,0	23,9
Conservas de palmito (t.m.)	7	0	0	0	0	0	0	0	0	27	0	0	0	0	-100,0	-100,0
Cemento(t.m.)	7 825	7 573	7 725	8 735	11 270	14 381	10 517	9 224	8 572	112 859	10 940	12 905	11 012	9 674	23,6	27,7
Madera aserrada (m3)	1 694	2 270	1 555	2 038	3 031	4 015	4 194	2 984	4 154	33 278	2 522	3 502	3 927	2 647	56,3	39,4
Parquet (m3)	107	45	0	0	0	86	43	0	58	513	72	0	47	134	25,2	-10,0

Fuente: Empresas Industriales seleccionadas - INRENA.

Cuadro N° 11

**SAN MARTÍN : ARRIBOS Y PERNOCTACIONES A LOS ESTABLECIMIENTOS DE HOSPEDAJE DE SAN MARTÍN
(Número de turistas)**

	2003										TOTAL 2003	2004				Var.% 2004/2003	
	Abr.	May.	Jun.	Jul.	Ago.	Set.	Oct.	Nov.	Dic.	Ene.		Feb.	Mar.	Abr.	Abr.	Ene. - Abr.	
<u>ARRIBOS</u>	<u>11 077</u>	<u>10 699</u>	<u>11 334</u>	<u>14 092</u>	<u>15 722</u>	<u>13 473</u>	<u>14 960</u>	<u>14 060</u>	<u>12 512</u>	<u>150 870</u>	<u>13 761</u>	<u>14 855</u>	<u>14 549</u>	<u>15 300</u>	<u>38,1</u>	<u>32,8</u>	
Nacionales	10 816	10 611	11 154	13 640	15 328	13 267	14 726	13 771	12 277	147 847	13 541	14 502	14 265	15 027	38,9	33,1	
Extranjeros	261	88	180	452	394	206	234	289	235	3 023	220	353	284	273	4,6	19,6	
<u>PERNOCTACIONES</u>	<u>18 121</u>	<u>16 112</u>	<u>17 985</u>	<u>20 869</u>	<u>23 548</u>	<u>19 387</u>	<u>23 322</u>	<u>20 298</u>	<u>18 878</u>	<u>228 389</u>	<u>20 505</u>	<u>21 316</u>	<u>21 354</u>	<u>23 027</u>	<u>27,1</u>	<u>26,8</u>	
Nacionales	17 383	15 552	17 563	19 896	22 480	18 929	22 619	19 503	18 279	220 194	20 025	20 500	20 641	22 419	29,0	27,9	
Extranjeros	738	560	422	973	1 068	458	703	795	599	8 195	480	816	713	608	-17,6	0,0	

Fuente: Dirección Regional de Turismo de San Martín

Cuadro N° 12

SAN MARTÍN: RECAUDACIÓN TRIBUTARIA 2003-2004

(Miles de nuevos soles)

	2003									TOTAL 2003	2004				Var.% 2004/2003	
	Abr.	May.	Jun.	Jul.	Ago.	Set.	Oct.	Nov.	Dic.		Ene.	Feb	Mar.	Abr.	Abr.	Ene.-Abr.
<u>TOTAL RECAUDACIÓN</u>	<u>3 819</u>	<u>3 050</u>	<u>2 596</u>	<u>2 841</u>	<u>2 746</u>	<u>2 616</u>	<u>2 958</u>	<u>3 045</u>	<u>2 948</u>	<u>35 347</u>	<u>3 038</u>	<u>3 100</u>	<u>3 476</u>	<u>4 730</u>	<u>23,9</u>	<u>14,3</u>
<u>Ingresos Tributarios</u>	<u>3 743</u>	<u>2 978</u>	<u>2 542</u>	<u>2 788</u>	<u>2 700</u>	<u>2 573</u>	<u>2 908</u>	<u>2 988</u>	<u>2 901</u>	<u>34 710</u>	<u>3 007</u>	<u>3 037</u>	<u>3 430</u>	<u>4 703</u>	<u>25,6</u>	<u>15,0</u>
Imp. a la Renta	2 454	1 740	1 497	1 677	1 755	1 567	1 728	1 649	1 637	21 083	2 030	1 768	2 055	3 076	25,3	14,0
Imp. a las importaciones	9	23	12	9	11	12	7	10	1	116	1	14	1	0	-100,0	-48,4
Imp. General a las Ventas	746	845	704	469	608	691	804	1 004	843	8 900	688	858	986	1 119	50,0	24,5
-Interno	745	830	703	442	607	663	804	989	843	8 788	688	846	986	1 119	50,2	25,2
-Importaciones	1	13	1	24	1	25	0	13	0	100	0	11	0	0	-100,0	-52,2
-Promoción Municipal	0	2	0	3	0	3	0	2	0	12	0	1	0	0	-	-50,0
Imp. Select. al Consumo	0	0	0	0	0	0	0	0	0	0	0	0	0	0	-	-
Otros ingresos tributarios	534	370	329	633	326	303	369	325	420	4 611	288	397	388	508	-4,9	2,9
<u>Ingresos No Tributarios</u>	<u>76</u>	<u>72</u>	<u>54</u>	<u>53</u>	<u>46</u>	<u>43</u>	<u>50</u>	<u>57</u>	<u>47</u>	<u>637</u>	<u>31</u>	<u>63</u>	<u>46</u>	<u>27</u>	<u>-64,5</u>	<u>-22,3</u>

Fuente: SUNAT- Aduanas

Cuadro N° 13

SAN MARTÍN: SALDOS DE DEPÓSITOS DEL SISTEMA FINANCIERO POR ENTIDAD 2003-2004

(Miles de nuevos soles)

	2003									2004				Var %	
	Abr.	May.	Jun.	Jul.	Ago.	Set.	Oct.	Nov.	Dic	Ene.	Feb.	Mar.	Abr.	Mes	Annual
<u>TOTAL SISTEMA FINANCIERO</u>	<u>131 786</u>	<u>140 388</u>	<u>139 058</u>	<u>146 118</u>	<u>142 452</u>	<u>141 826</u>	<u>144 187</u>	<u>145 785</u>	<u>158 030</u>	<u>155 634</u>	<u>153 507</u>	<u>148 061</u>	<u>143 729</u>	<u>-2,9</u>	<u>9,1</u>
<u>A. EMPR. BANCARIAS</u>	<u>90 153</u>	<u>97 163</u>	<u>94 358</u>	<u>98 205</u>	<u>93 198</u>	<u>91 051</u>	<u>91 913</u>	<u>91 100</u>	<u>100 618</u>	<u>97 662</u>	<u>94 541</u>	<u>90 796</u>	<u>86 710</u>	<u>-4,5</u>	<u>-3,8</u>
Continental	45 706	48 916	47 038	48 106	44 832	44 040	44 701	45 196	49 817	49 189	47 450	45 392	40 947	-9,8	-10,4
Crédito*	34 041	34 980	34 313	36 650	33 534	32 104	33 733	31 912	35 396	33 671	31 806	30 559	30 157	-1,3	-11,4
Interbank	9 552	12 698	12 456	12 685	14 097	14 175	12 814	13 132	14 804	14 179	14 684	14 218	14 941	5,1	56,4
Trabajo	854	569	552	764	734	733	665	859	600	622	601	626	666	6,3	-22,0
<u>B. EMPR. NO BANCARIAS</u>	<u>41 633</u>	<u>43 225</u>	<u>44 700</u>	<u>47 913</u>	<u>49 254</u>	<u>50 775</u>	<u>52 275</u>	<u>54 685</u>	<u>57 412</u>	<u>57 971</u>	<u>58 966</u>	<u>57 265</u>	<u>57 019</u>	<u>-0,4</u>	<u>37,0</u>
C.R.A.C. San Martín	36 019	37 100	38 429	41 077	42 183	42 852	43 885	46 201	47 570	49 315	50 256	47 949	47 497	-0,9	31,9
C.M.A.C. Paíta	4 270	4 673	4 666	5 003	5 112	5 548	5 939	5 719	6 678	5 767	6 083	6 818	7 113	4,3	66,6
C.M.A.C. Piura	1 338	1 445	1 600	1 822	1 951	2 368	2 443	2 759	3 152	2 884	2 618	2 498	2 408	-3,6	80,0
Financiera Solución*	6	7	5	11	8	7	8	6	12	6	8	0	0	-	-100,0

Fuente: Instituciones Financieras

* Financiera Solución se fusionó al Banco de Crédito

Cuadro N° 14

SAN MARTÍN: SALDO DE DEPÓSITOS DEL SISTEMA FINANCIERO SEGÚN MODALIDAD 2003-2004

(Miles de nuevos soles)

	2003									2004				Var %	
	Abr.	May.	Jun.	Jul.	Ago.	Set.	Oct.	Nov.	Dic	Ene.	Feb.	Mar.	Abr.	Mes	Annual
<u>TOTAL DEPÓSITOS</u>	<u>131 786</u>	<u>140 388</u>	<u>139 058</u>	<u>146 118</u>	<u>142 452</u>	<u>141 826</u>	<u>144 187</u>	<u>145 785</u>	<u>158 030</u>	<u>155 634</u>	<u>153 507</u>	<u>148 061</u>	<u>143 729</u>	<u>-2,9</u>	<u>9,1</u>
<u>A. DEPÓSITOS A LA VISTA</u>	<u>26 203</u>	<u>29 362</u>	<u>29 035</u>	<u>31 502</u>	<u>30 167</u>	<u>27 715</u>	<u>30 043</u>	<u>30 063</u>	<u>35 761</u>	<u>34 602</u>	<u>38 070</u>	<u>34 073</u>	<u>34 384</u>	<u>0,9</u>	<u>31,2</u>
Empresas Bancarias	26 083	29 214	28 839	31 275	30 035	27 572	29 886	29 892	35 630	34 521	37 430	33 947	34 228	0,8	31,2
Empresas No Bancarias	121	148	196	227	132	143	157	170	131	81	640	125	155	23,9	28,5
<u>B. DEPÓSITOS DE AHORRO</u>	<u>42 243</u>	<u>42 868</u>	<u>42 840</u>	<u>45 460</u>	<u>43 296</u>	<u>43 536</u>	<u>42 835</u>	<u>42 962</u>	<u>46 784</u>	<u>48 473</u>	<u>47 407</u>	<u>46 425</u>	<u>43 937</u>	<u>-5,4</u>	<u>4,0</u>
Empresas Bancarias	32 473	32 417	31 825	33 779	30 577	30 911	29 660	28 950	32 537	31 944	30 550	30 269	28 553	-5,7	-12,1
Empresas No Bancarias	9 770	10 450	11 016	11 681	12 719	12 625	13 175	14 013	14 247	16 529	16 857	16 157	15 384	-4,8	57,5
<u>C. DEPÓSITOS A PLAZO</u>	<u>63 339</u>	<u>68 158</u>	<u>67 182</u>	<u>69 157</u>	<u>68 988</u>	<u>70 576</u>	<u>71 309</u>	<u>72 759</u>	<u>75 485</u>	<u>72 558</u>	<u>68 030</u>	<u>67 563</u>	<u>65 409</u>	<u>-3,2</u>	<u>3,3</u>
Empresas Bancarias	31 598	35 532	33 694	33 152	32 585	32 569	32 367	32 257	32 451	31 197	26 562	26 579	23 929	-10,0	-24,3
Empresas No Bancarias	31 742	32 626	33 489	36 005	36 403	38 007	38 943	40 502	43 034	41 361	41 468	40 983	41 480	1,2	30,7

Fuente: Instituciones Financieras

Cuadro N° 15

SAN MARTÍN: SALDO DE DEPÓSITOS DEL SISTEMA FINANCIERO SEGÚN MONEDA 2003-2004

(Miles de nuevos soles)

	2003									2004				Var %	
	Abr.	May.	Jun.	Jul.	Ago.	Set.	Oct.	Nov.	Dic	Ene.	Feb.	Mar.	Abr.	Mes	Annual
<u>TOTAL DEPÓSITOS</u>	<u>131 786</u>	<u>140 388</u>	<u>139 058</u>	<u>146 118</u>	<u>142 452</u>	<u>141 826</u>	<u>144 187</u>	<u>145 785</u>	<u>158 030</u>	<u>155 634</u>	<u>153 507</u>	<u>148 061</u>	<u>143 729</u>	<u>-2,9</u>	<u>9,1</u>
<u>A. MONEDA NACIONAL</u>	<u>64 400</u>	<u>67 770</u>	<u>67 786</u>	<u>74 063</u>	<u>70 707</u>	<u>72 738</u>	<u>74 490</u>	<u>77 185</u>	<u>86 174</u>	<u>85 698</u>	<u>89 897</u>	<u>82 935</u>	<u>82 678</u>	<u>-0,3</u>	<u>28,4</u>
Depósitos Vista	21 270	23 304	22 811	25 013	23 333	21 938	23 351	23 321	26 414	27 959	31 449	26 675	26 629	-0,2	25,2
Depósitos de Ahorro	22 022	22 693	22 637	25 065	22 993	23 892	23 635	24 898	28 556	27 904	27 960	26 281	25 229	-4,0	14,6
Depósitos a Plazo	21 108	21 773	22 338	23 985	24 382	26 908	27 503	28 965	31 203	29 835	30 489	29 978	30 820	2,8	46,0
<u>B. MONEDA EXTRANJERA</u>	<u>67 386</u>	<u>72 618</u>	<u>71 272</u>	<u>72 055</u>	<u>71 744</u>	<u>69 089</u>	<u>69 697</u>	<u>68 600</u>	<u>71 856</u>	<u>69 936</u>	<u>63 610</u>	<u>65 126</u>	<u>61 051</u>	<u>-6,3</u>	<u>-9,4</u>
Depósitos Vista	4 933	6 058	6 224	6 488	6 834	5 777	6 692	6 741	9 347	6 644	6 622	7 397	7 754	4,8	57,2
Depósitos de Ahorro	20 221	20 174	20 204	20 396	20 303	19 644	19 200	18 064	18 227	20 569	19 447	20 144	18 708	-7,1	-7,5
Depósitos a Plazo	42 232	46 385	44 844	45 171	44 607	43 668	43 806	43 794	44 282	42 724	37 541	37 585	34 589	-8,0	-18,1

Fuente: Instituciones Financieras

Cuadro N° 16

SAN MARTÍN: SALDO DE COLOCACIONES DEL SISTEMA FINANCIERO DE 2003-2004

(Miles de nuevos soles)

	2003									2004				Var %	
	Abr.	May.	Jun.	Jul.	Ago.	Set.	Oct.	Nov.	Dic.	Ene.	Feb.	Mar.	Abr.	Mes	Annual
TOTAL SISTEMA FINANCIERO	<u>195 122</u>	<u>195 052</u>	<u>194 665</u>	<u>193 349</u>	<u>194 837</u>	<u>195 163</u>	<u>197 681</u>	<u>198 528</u>	<u>201 431</u>	<u>202 036</u>	<u>200 421</u>	<u>201 213</u>	<u>205 235</u>	<u>2,0</u>	<u>5,2</u>
A. EMPRESAS BANCARIAS	<u>118 550</u>	<u>118 655</u>	<u>117 433</u>	<u>116 813</u>	<u>116 131</u>	<u>113 850</u>	<u>114 527</u>	<u>112 452</u>	<u>113 322</u>	<u>112 072</u>	<u>109 244</u>	<u>120 680</u>	<u>123 016</u>	<u>1,9</u>	<u>3,8</u>
Continental	58 590	59 963	60 339	60 647	61 175	60 989	61 785	61 620	62 319	61 738	59 073	59 871	61 080	2,0	4,2
Crédito*	9 100	8 355	7 235	7 574	6 946	6 073	5 997	4 371	4 175	4 161	4 583	15 086	15 782	4,6	73,4
Interbank	36 493	35 895	35 865	34 116	33 227	32 017	31 928	31 361	31 994	31 375	31 147	30 828	31 233	1,3	-14,4
Banco del Trabajo	14 367	14 442	13 994	14 476	14 782	14 771	14 819	15 101	14 834	14 797	14 441	14 895	14 922	0,2	3,9
B. EMPRESAS NO BANCARIAS	<u>76 572</u>	<u>76 397</u>	<u>77 232</u>	<u>76 536</u>	<u>78 706</u>	<u>81 313</u>	<u>83 154</u>	<u>86 076</u>	<u>88 109</u>	<u>89 964</u>	<u>91 177</u>	<u>80 533</u>	<u>82 219</u>	<u>2,1</u>	<u>7,4</u>
C.R.A.C. San Martín	43 327	42 441	42 448	42 377	43 422	43 972	44 636	45 251	46 152	46 199	47 760	45 831	46 992	2,5	8,5
C.M.A.C. Paita	12 954	12 970	12 888	11 744	11 940	12 232	12 878	13 298	13 283	13 793	12 878	13 340	13 359	0,1	3,1
C.M.A.C. Piura	11 823	12 439	12 933	13 395	14 216	15 715	16 062	17 366	18 309	19 546	20 069	21 362	21 869	2,4	85,0
Financiera Solución*	8 468	8 547	8 963	9 020	9 128	9 395	9 577	10 161	10 365	10 426	10 470	0	0	-	-100,0
TOTAL SISTEMA FINANCIERO	<u>195 122</u>	<u>195 052</u>	<u>194 665</u>	<u>193 349</u>	<u>194 837</u>	<u>195 163</u>	<u>197 681</u>	<u>198 528</u>	<u>201 431</u>	<u>202 036</u>	<u>200 421</u>	<u>201 213</u>	<u>205 235</u>	<u>2,0</u>	<u>5,2</u>
Moneda Nacional	142 087	139 532	138 839	136 414	136 134	136 625	138 348	139 387	139 733	139 033	140 514	139 118	144 062	3,6	1,4
Moneda Extranjera	53 035	55 520	55 827	56 935	58 703	58 538	59 333	59 141	61 699	63 003	59 907	62 095	61 173	-1,5	15,3

Fuente: Instituciones Financieras

* Financiera Solución se fusionó al Banco de Crédito

Cuadro N° 17

SAN MARTÍN : RATIO DE CARTERA PESADA DEL SISTEMA FINANCIERO DE 2003-2004

	2003									2 004			
	Abr.	May.	Jun.	Jul.	Ago.	Set.	Oct.	Nov.	Dic	Ene.	Feb	Mar.	Abr.
<u>Sistema Financiero</u>	<u>8,9</u>	<u>9,1</u>	<u>9,2</u>	<u>8,7</u>	<u>8,9</u>	<u>8,2</u>	<u>8,3</u>	<u>8,4</u>	<u>8,0</u>	<u>8,4</u>	<u>7,7</u>	<u>7,4</u>	<u>7,8</u>
<u>Empresas Bancarias</u>	<u>8,1</u>	<u>8,3</u>	<u>8,3</u>	<u>8,3</u>	<u>7,7</u>	<u>6,7</u>	<u>7,0</u>	<u>7,1</u>	<u>7,6</u>	<u>8,1</u>	<u>7,4</u>	<u>6,9</u>	<u>6,7</u>
Continental	7,1	7,1	7,1	6,8	6,6	6,6	6,2	6,1	5,9	6,1	5,3	5,4	5,2
Crédito*	14,8	15,6	17,6	16,7	17,7	17,3	17,5	23,9	25,2	29,9	24,2	9,3	9,0
Interbank	10,9	11,5	11,6	12,1	10,7	7,7	9,4	9,6	11,6	11,9	12,0	11,7	11,5
Trabajo	1,2	1,1	0,2	1,0	1,0	0,9	0,9	0,8	0,8	0,6	0,8	0,7	0,7
<u>Empresas no Bancarias</u>	<u>10,2</u>	<u>10,3</u>	<u>10,5</u>	<u>9,2</u>	<u>10,6</u>	<u>10,2</u>	<u>10,0</u>	<u>10,0</u>	<u>8,5</u>	<u>8,7</u>	<u>8,1</u>	<u>8,2</u>	<u>9,3</u>
C.R.A.C. San Martín	13,5	13,9	14,3	10,9	14,5	14,1	13,6	13,6	11,4	11,5	12,2	9,7	11,3
C.M.A.C. Paita	6,6	7,0	6,9	7,5	7,5	7,1	7,2	8,6	6,5	7,7	6,5	6,1	7,3
C.M.A.C. Piura	7,4	7,2	7,6	7,9	7,0	6,8	7,1	6,3	6,2	6,2	2,2	6,0	6,3
Financiera Solución*	2,6	2,1	1,7	2,2	1,7	2,0	1,9	2,3	2,2	2,2	3,0	n.d	n.d

Fuente: Instituciones Financieras

* Financiera Solución se fusionó al Banco de Crédito

CUADRO N° 18

SAN MARTÍN: EJECUCIÓN DE INGRESOS DEL GOBIERNO REGIONAL 2003 - 2004 1/

(Miles de nuevos soles)

	2003									TOTAL 2003	2004				Var.% 2004/2003	
	Abr.	May.	Jun.	Jul.	Ago.	Set.	Oct.	Nov.	Dic.		Ene.	Feb.	Mar.	Abr.	Abr.	Ene. - Abr.
TOTAL DE INGRESOS DEL GOBIERNO REGIONAL	23 036	20 394	19 447	25 777	20 542	24 352	20 939	24 961	30 536	267 100	19 750	23 626	25 569	27 981	21,5	20,9
RECURSOS ORDINARIOS	22 027	17 246	18 344	22 491	18 788	20 183	19 139	19 348	28 203	240 531	18 536	19 502	18 582	24 392	10,7	5,5
Asignación presupuestaria MEF	22 027	17 246	18 344	22 491	18 788	20 183	19 139	19 348	28 203	240 531	18 536	19 502	18 582	24 392	10,7	5,5
INGRESOS CORRIENTES	587	797	782	820	1 213	1 094	603	760	849	9 226	526	704	775	1 011	72,2	30,7
Tasas	60	49	47	38	49	32	46	34	31	560	26	35	50	44	-26,7	-33,8
Venta de bienes	240	417	218	411	695	751	93	367	368	4 069	128	186	192	386	60,8	19,1
Prestación de servicios	241	244	462	321	403	266	363	295	342	3 759	304	418	472	485	101,2	57,9
Rentas de la propiedad	30	43	38	37	45	31	40	32	35	497	53	28	44	61	103,3	-5,1
Multas, sanciones y otros	14	10	6	11	6	13	32	29	60	206	13	21	6	11	-21,4	30,8
Otros ingresos corrientes	2	34	11	2	15	1	29	3	13	135	2	16	11	24	1 100,0	96,3
INGRESOS DE CAPITAL	0	0	0	0	0	112	67	151	234	564	185	177	114	94	-	-
Venta de activos	0	0	0	0	0	0	0	0	0	0	0	0	0	0	-	-
Amortización de préstamos	0	0	0	0	0	112	67	151	234	564	185	177	114	94	-	-
Otros ingresos de capital	0	0	0	0	0	0	0	0	0	0	0	0	0	0	-	-
TRANSFERENCIAS	422	2 351	321	2 466	541	2 963	1 130	4 702	1 250	16 186	475	1 710	4 230	2 339	454,3	1 794,8
Transferencias	422	2 351	321	2 466	541	2 963	1 130	4 702	1 250	16 186	475	1 710	4 230	2 339	454,3	1 794,8
FINANCIAMIENTO	0	0	0	0	0	0	0	0	0	593	28	1 533	1 868	145	-	502,7
Saldo de balance	0	0	0	0	0	0	0	0	0	593	28	1 533	1 868	145	-	502,7
INGRESOS POR FUENTE DE FINANCIAMIENTO	23 036	20 394	19 447	25 777	20 542	24 352	20 939	24 961	30 536	267 100	19 750	23 626	25 569	27 981	21,5	20,9
Recursos ordinarios (Asignación MEF)	22 027	17 246	18 344	22 491	18 788	20 183	19 139	19 348	28 203	240 531	18 536	19 502	18 582	24 392	10,7	5,5
Canon y sobrecanon	0	11	2	0	23	2	4	2	2	47	2	2	5	2	-	1 137,2
Recursos directamente recaudados	587	786	780	820	1 190	2 840	666	909	1 081	11 972	708	878	2 681	1 102	87,7	85,1
Donaciones y transferencias	0	2 258	258	2 446	413	430	416	296	971	7 488	0	0	1 458	0	-	-
Recursos por operaciones oficiales de crédito externo	0	0	0	0	0	0	0	4 197	0	4 197	29	1 533	71	146	-	-
Fondo de Compensación Regional	0	0	0	0	0	0	0	0	0	0	475	1 710	2 771	2 339	-	-
Privatizaciones y concesiones	422	93	63	20	128	897	714	209	279	2 865	0	0	0	0	-100,0	-100,0

Fuente: Gobierno Regional de San Martín

1 / Preliminar

CUADRO N° 19

SAN MARTÍN: EJECUCIÓN DE GASTOS DEL GOBIERNO REGIONAL 2003 - 2004 1/

(Miles de nuevos soles)

	2003									TOTAL 2003	2004				Var.% 2004/2003	
	Abr.	May.	Jun.	Jul.	Ago.	Set.	Oct.	Nov.	Dic.		Ene.	Feb.	Mar.	Abr.	Abr.	Ene. - Abr.
TOTAL DE GASTOS DEL GOBIERNO REGIONAL	23 305	20 356	19 170	25 941	20 456	22 696	20 960	20 851	30 161	260 436	21 002	21 950	23 801	29 957	28,5	21,1
GASTOS CORRIENTES	22 843	20 219	19 073	25 906	20 299	20 548	19 529	19 680	24 527	249 023	18 991	21 250	20 648	25 970	13,7	9,6
Personal y obligaciones	17 248	13 458	14 408	19 828	14 831	15 201	14 937	15 041	18 016	185 108	14 939	15 762	14 989	19 475	12,9	9,7
Obligaciones previsionales	3 970	2 845	2 914	3 597	2 893	2 850	2 849	2 846	3 618	37 084	2 848	3 178	2 846	3 997	0,7	1,6
Bienes y servicios	1 578	3 868	1 705	2 431	2 459	2 437	1 697	1 747	2 741	26 035	1 157	2 263	2 766	2 451	55,3	24,3
Otros gastos corrientes	47	48	46	50	116	60	46	46	152	796	47	47	47	47	0,0	-19,0
GASTOS DE CAPITAL	462	137	97	35	157	2 148	1 431	1 171	5 634	11 413	2 011	700	3 153	3 987	763,0	1 533,7
Inversiones	422	93	63	20	128	1 967	1 342	1 076	5 515	10 666	1 999	643	3 085	3 791	798,3	1 960,2
Inversiones financieras	0	0	0	0	0	112	73	73	70	328	0	0	0	0	-	-
Otros gastos de capital	40	44	34	15	29	69	16	22	49	419	12	57	68	196	390,0	136,2
SERVICIO DE LA DEUDA	0	0	0	0	0	0	0	0	0	0	0	0	0	0	-	-
Intereses	0	0	0	0	0	0	0	0	0	0	0	0	0	0	-	-
Amortización	0	0	0	0	0	0	0	0	0	0	0	0	0	0	-	-
GASTOS POR FUENTE DE FINANCIAMIENTO	23 305	20 356	19 170	25 941	20 456	22 696	20 960	25 051	30 161	264 636	21 002	21 950	23 801	29 957	28,5	21,1
Recursos ordinarios	22 027	17 246	18 344	22 491	18 788	20 183	19 139	19 348	28 203	240 531	18 536	19 502	18 582	24 392	10,7	5,5
Canon y sobrecanon	0	0	0	0	0	10	0	0	0	10	0	0	0	0	-	-
Recursos directamente recaudados	856	794	763	953	983	1 148	719	963	1 042	9 959	500	720	781	1 095	27,9	19,4
Donaciones y transferencias	0	2 223	0	2 477	557	458	388	334	637	7 074	0	1 116	1 458	719	-	-
Recursos por operaciones oficiales de crédito externo	0	0	0	0	0	0	0	4 197	0	4 197	1 491	18	208	1 411	-	-
Fondo de Compensación Regional	0	0	0	0	0	0	0	0	0	0	475	594	2 771	2 339	-	-
Privatizaciones y concesiones	422	93	63	20	128	897	714	209	279	2 865	0	0	0	0	-100,0	-100,0

Fuente: Gobierno Regional de San Martín

1 / Preliminar

CUADRO N° 20

SAN MARTÍN: PROGRAMA DE INVERSIONES DEL GOBIERNO REGIONAL 2003 - 2004 1/

(Miles de nuevos soles)

	2003										TOTAL 2003	2004				Var.% 2004/2003	
	Abr.	May.	Jun.	Jul.	Ago.	Set.	Oct.	Nov.	Dic.	Ene.		Feb.	Mar.	Abr.	Abr.	Ene. - Abr.	
TOTAL DE INVERSIONES POR SECTORES	<u>670</u>	<u>93</u>	<u>63</u>	<u>20</u>	<u>129</u>	<u>2 081</u>	<u>1 416</u>	<u>5 323</u>	<u>5 437</u>	<u>15 272</u>	<u>1 999</u>	<u>644</u>	<u>2 949</u>	<u>3 792</u>	<u>466,0</u>	<u>1 221,7</u>	
ADMINISTRACIÓN Y PLANEAMIENTO	8	0	0	0	5	351	206	126	167	863	213	160	245	251	3 037,5	10 762,5	
AGRARIA	599	0	0	0	0	458	520	462	256	2 295	419	377	672	409	-31,7	213,4	
ASISTENCIA Y PREVISIÓN SOCIAL	14	0	0	20	20	27	0	20	35	136	0	0	20	20	42,9	185,7	
COMUNICACIONES	0	0	0	0	0	0	0	0	0	0	0	0	0	0	-	-	
EDUCACIÓN Y CULTURA	0	0	0	0	0	426	0	280	777	1 483	0	43	1 314	155	-	-	
ENERGÍA Y RECURSOS MINERALES	0	0	0	0	0	0	0	0	1 000	1 000	0	39	204	0	-	-	
INDUSTRIA, COMERCIO Y SERVICIOS	0	0	0	0	0	45	0	40	260	345	0	0	5	0	-	-	
PESCA	0	0	0	0	0	0	0	0	464	464	0	0	0	0	-	-	
SALUD Y SANEAMIENTO	49	93	63	0	104	384	572	400	792	2 497	0	0	300	650	1 226,5	967,4	
TRANSPORTE	0	0	0	0	0	388	99	3 995	1 551	6 033	1 367	25	189	2 307	-	-	
VIVIENDA Y DESARROLLO URBANO	0	0	0	0	0	2	19	0	135	156	0	0	0	0	-	-	

Fuente: Gobierno Regional de San Martín

1 / Preliminar